

INFORME MENSUAL DE SEGUIMIENTO: SECTOR DE ACEITE DE OLIVA. ANDALUCÍA
SEMANAS 02-06 de 2020. CAMPAÑA 2019/20

INFORME DE SEGUIMIENTO DE ACEITE DE OLIVA

CONTENIDO

PRECIOS EN ORIGEN DE ACEITE DE OLIVA.....	1
<i>Precios medios mensuales en origen en Andalucía, a 31 de enero de 2020.....</i>	<i>1</i>
<i>Precios internacionales en origen en los principales países productores, hasta la semana 5.....</i>	<i>3</i>
BALANCE DE CAMPAÑA.....	5
<i>Balance de campaña 2019/20, a 31 de diciembre de 2019.....</i>	<i>5</i>
<i>Balance detallado de la campaña 2019/20 de producción de aceite de oliva en las almazaras andaluzas, a 31 de diciembre de 2019.....</i>	<i>7</i>
ANEXO.....	8

PRECIOS EN ORIGEN DE ACEITE DE OLIVA

PRECIOS MEDIOS MENSUALES EN ORIGEN EN ANDALUCÍA, A 31 DE ENERO DE 2020

Los precios medios mensuales de las diversas categorías de aceite de oliva, hasta la última semana del mes de enero de 2020 (día 31), han alcanzando los valores de 2,12 €/kg para la categoría “virgen extra”, 1,80 €/kg para “virgen” y 1,68 €/kg para “lampante” (Gráfico 1), inferiores a los registrados el pasado mes de diciembre salvo en el caso del "virgen" que se mantuvo al mismo nivel. Así mismo las diferencias entre los precios medios de "virgenes" y "lampantes" continuaron siendo muy reducidas.

En el ANEXO se representan los precios medios semanales en origen para Andalucía y España, correspondientes a las últimas semanas.

Gráfico 1 Evolución mensual de los precios (medios mensuales) en origen de aceite de oliva (“virgen extra”, “virgen” y “lampante”) en Andalucía, desde enero de 2019 a enero de 2020 (media mensual hasta el día 31).

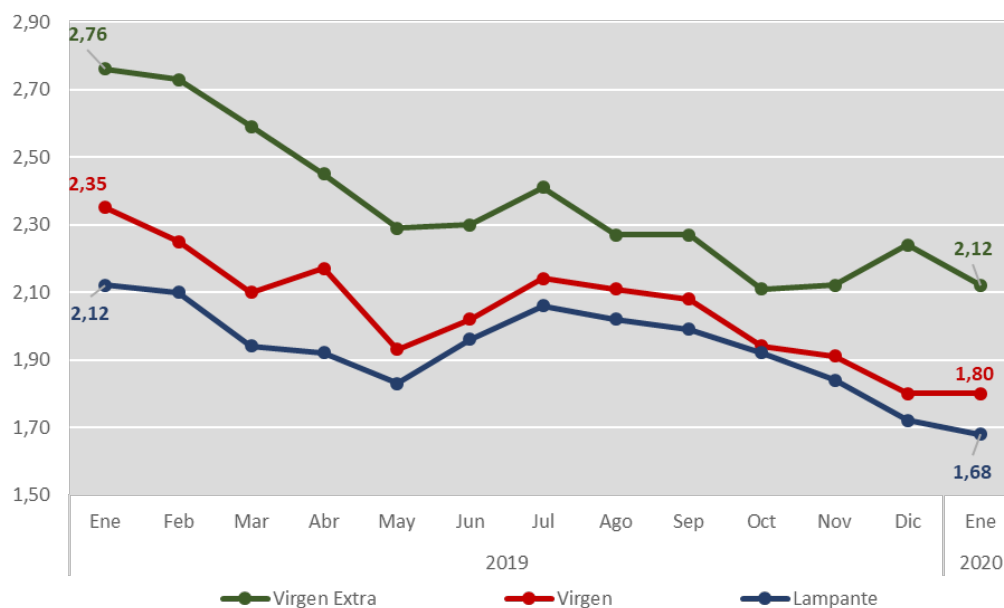

Fuente: Observatorio de Precios y Mercados. Consejería de Agricultura, Ganadería, Pesca y Desarrollo Sostenible.

La activación del mecanismo de almacenamiento privado de aceite de oliva, puesto en marcha por la UE a principios de noviembre de 2019¹, aún no ha tenido la repercusión esperada en los precios en origen, debido principalmente al escaso volumen de aceite retirado en las dos primeras licitaciones celebradas y que ascendieron en su conjunto a algo más de 21.000 toneladas. No obstante habrá que estar pendiente a la evolución del mercado en las próximas semanas, dado que el pasado 29 de enero se aprobó la retirada de 149.600 toneladas adicionales de aceite de oliva en la tercera licitación, y aún queda una cuarta licitación prevista para finales de febrero.

En este sentido, y según se constata en la Tabla 4 del ANEXO, en las últimas semanas se aprecia un ligero incremento en los precios semanales, que de continuar podría suponer un cambio de tendencia.

¹Reglamento de Ejecución (UE) 2019/1882 de la Comisión de 8 de noviembre de 2019, por el que se inician procedimientos de licitación en relación con el importe de la ayuda para el almacenamiento privado de aceite de oliva. En dicho reglamento se establecen cuatro licitaciones consecutivas (del 21 al 26 de noviembre de 2019, del 12 al 17 de diciembre de 2019, del 22 al 27 de enero de 2020 y del 20 al 25 de febrero de 2020). La ayuda se establece para un periodo de almacenamiento de 180 días, incluyendo por primera vez a las tres categorías de aceite de oliva comercializadas (“virgen extra”, “virgen” y “lampante”).

PRECIOS INTERNACIONALES EN ORIGEN EN LOS PRINCIPALES PAÍSES PRODUCTORES, HASTA LA SEMANA 5

El mercado italiano presenta los mayores precios en origen en “virgen extra”, con 3,08 €/kg, mostrando cierta estabilidad respecto a meses anteriores, en los cuales se registró un importante descenso, como se aprecia en el Gráfico 2. En cuanto al resto de países (España, Grecia y Túnez), los precios del “virgen extra” se mostraron también relativamente estables, aunque con cierta tendencia a la baja, y cotizaciones comprendidas entre los 1,88 y 2,40 €/kg, correspondiendo nuevamente el valor más bajo al “virgen extra” tunecino.

Gráfico 2 Evolución de los precios medios semanales en origen del aceite de oliva “virgen extra” hasta la semana 5.

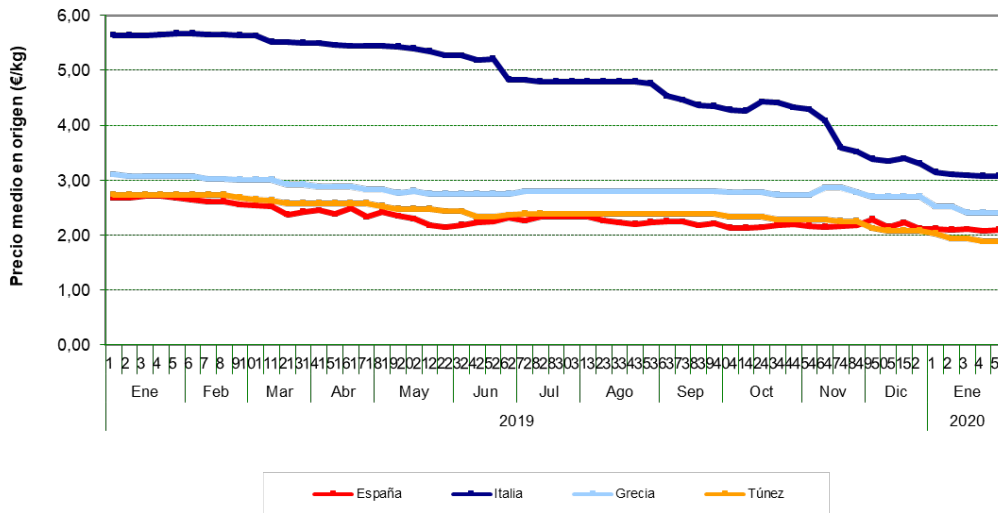

Fuente: ISMEA (Istituto di Servizi per il Mercato Agricolo Alimentare) (Italia) y Pool Red (Sistema de Información de Precios en Origen de aceite de oliva) (España).

En cuanto al resto de categorías, en la semana 5 Italia marcó el mayor precio en “virgen” (2,24 €/kg), mientras que España lo hizo en “lampante” (1,72 €/kg).

Gráfico 3 Evolución de los precios medios en origen del aceite de oliva “virgen” y “lampante” hasta la semana 5.

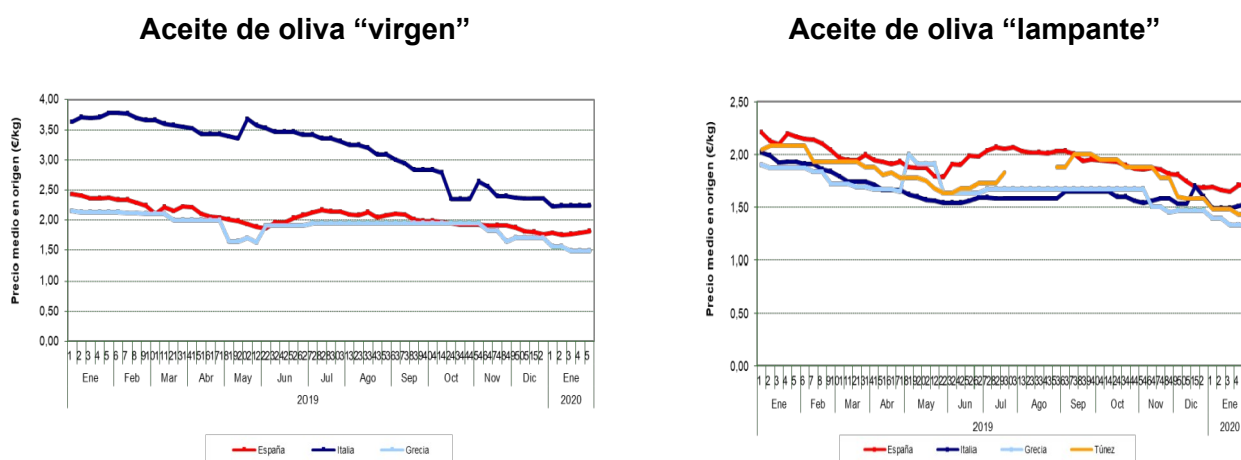

Fuente: ISMEA (Istituto di Servizi per il Mercato Agricolo Alimentare) (Italia) y Pool Red (Sistema de Información de Precios en Origen de aceite de oliva) (España).

Respecto a la diferencia existente en los principales países productores en los precios en origen por categorías, la mayor diferencia entre los precios de “virgen extra” y “lampante” tuvo lugar en Italia, mientras que España registró la menor diferencia.

Tabla 1 Precios medios en origen por categorías en la semana 5 en los principales países productores.

País	Virgen Extra	Lampante	Diferencia (€)	%
España	2,10	1,72	+0,38	+21,9%
Italia	3,08	1,53	+1,55	+101,3%
Grecia	2,40	1,33	+1,07	+80,5%
Túnez	1,88	1,43	+0,45	+31,5%

Fuente: ISMEA (Istituto di Servizi per il Mercato Agricolo Alimentare) (Italia) y Pool Red (Sistema de Información de Precios en Origen de aceite de oliva) (España).

BALANCE DE CAMPAÑA

BALANCE DE CAMPAÑA 2019/20, A 31 DE DICIEMBRE DE 2019

Según la AICA, la producción nacional de aceite de oliva a 31 de diciembre de 2019 ha ascendido a **667.887 toneladas**, correspondiendo a Andalucía 494.071 toneladas (el 74,0% de la producción nacional).

Por otra parte, las importaciones registradas a 31 diciembre fueron de **44.700 toneladas**, mientras que las **exportaciones** y el **mercado interior aparente** ascendieron a **264.500** y **136.000 toneladas** respectivamente. Por último, las existencias finales a 31 de diciembre ascendieron a **1.067.700 toneladas**, de las cuales el 73,0% (779.568 toneladas) se localizaron en las almazaras.

En el Gráfico 4 se representan todos los elementos del balance de la campaña 2019/20 a 31 de diciembre, así como los valores medios registrados en las cinco campañas anteriores (2014/15-2018/19). Vistos éstos, se comprueba que todos los elementos se sitúan por encima de sus respectivos valores medios, salvo la producción que lo hace ligeramente por debajo.

En cuanto a las existencias finales, éstas continúan siendo las más elevadas del periodo. No obstante hay que destacar que si se consideran las salidas de aceite de oliva² en los balances nacionales a 31 de diciembre de las seis últimas campañas, las correspondientes a la campaña 2019/20 (unas 400.500 toneladas) son también las más elevadas³, lo cual supone un incremento de la comercialización.

²Dentro del balance de la campaña, las salidas se corresponden con la suma de las toneladas de aceite de oliva destinadas a la exportación y al mercado interior aparente.

³Estas salidas son un 14,7% superiores a las registradas a 31 de diciembre de la campaña anterior (2018/19), y un 17,4% superiores al promedio de las cinco campañas anteriores (2014/15-2018/19). Fuente: AICA.

Gráfico 4 Comparación de los balances de campaña en España (a 31 de diciembre) entre 2014/15 y 2019/20, y la media de las cinco últimas campañas.



Fuente: Agencia de Información y Control Alimentarios (AICA). Últimos datos disponibles. Fecha de extracción de datos: 06/02/2020.

BALANCE DETALLADO DE LA CAMPAÑA 2019/20 DE PRODUCCIÓN DE ACEITE DE OLIVA EN LAS ALMAZARAS ANDALUZAS, A 31 DE DICIEMBRE DE 2019

A partir del balance detallado de la campaña 2019/20 a 31 de diciembre para las almazaras andaluzas, se obtienen unas **entradas totales de aceite de oliva de 505.201 toneladas**. En cuanto a las **salidas de aceite**, éstas ascendieron a **335.287 toneladas**. Considerando estas entradas y salidas de aceite de oliva, y teniendo en cuenta las existencias iniciales, se obtienen unas **existencias finales en las almazaras andaluzas que ascienden a 607.241 toneladas**, el 77,9% de las existencias de aceite de oliva en las almazaras nacionales a la misma fecha.

Tabla 2 Balance detallado de la campaña 2019/20 en las almazaras andaluzas, a 31 de diciembre de 2019.

Provincia	Almazaras	Existencias iniciales	Entradas (toneladas)			Salidas (toneladas)					Existencias finales
	Número	Toneladas	Producción	Otras	Total	Envasadora propia	Otras entidades nacionales	Exportación	Otras	Total	Toneladas
Almería	29	1.508,30	13.532,80	0,00	13.532,80	2.018,40	2.305,60	3.243,50	0,00	7.567,50	7.473,60
Cádiz	17	2.448,00	6.564,10	0,00	6.564,10	1.062,40	1.795,00	216,00	0,00	3.073,40	5.938,70
Córdoba	188	68.202,80	112.674,30	1.983,00	114.657,30	3.371,80	52.139,20	7.336,90	4.261,00	67.108,90	115.751,20
Granada	110	42.838,80	51.930,00	421,80	52.351,80	1.619,40	19.769,20	4.677,70	2.232,60	28.298,90	66.891,70
Huelva	19	1.237,50	6.293,70	24,70	6.318,40	348,30	740,30	104,50	24,70	1.217,80	6.338,10
Jaén	326	284.223,30	193.307,00	8.694,20	202.001,20	6.982,00	122.183,90	22.704,20	12.901,20	164.771,30	321.453,20
Málaga	76	16.172,20	25.720,40	0,00	25.720,40	2.078,20	17.673,00	932,40	102,30	20.785,90	21.106,70
Sevilla	85	20.696,50	84.048,60	6,00	84.054,60	1.495,80	36.793,00	3.764,50	409,70	42.463,00	62.288,10
Andalucía	850	437.327,40	494.070,90	11.129,70	505.200,60	18.976,30	253.399,20	42.979,70	19.931,50	335.286,70	607.241,30

Fuente: Agencia de Información y Control Alimentarios (AICA). Últimos datos disponibles. Fecha de extracción de datos: 06/02/2020.

ANEXO

En la Tabla 3 pueden observarse los últimos precios medios semanales en origen de los diferentes tipos de aceites de oliva en Andalucía, apreciándose la tendencia comentada para las últimas semanas.

Tabla 3 Cantidades y precios de los aceites de oliva vendidos en las últimas semanas por las almazaras andaluzas colaboradoras con el Observatorio de Precios y Mercados de la Consejería de Agricultura, Ganadería, Pesca y Desarrollo Sostenible hasta la semana 5 de 2020.

Semana nº	Periodo		Aceite oliva total		Virgen extra		Virgen		Lampante B1º	
			Cantidad (t)	Precio (€/t)	Cantidad (t)	Precio (€/t)	Cantidad (t)	Precio (€/t)	Cantidad (t)	Precio (€/t)
44	28/10/2019	03/11/2019	4.769,19	1.972	2.243,90	2.060	2.216,06	1.900	309,22	1.850
45	04/11/2019	10/11/2019	3.882,78	1.964	1.691,71	2.050	1.725,91	1.900	465,16	1.890
46	11/11/2019	17/11/2019	4.319,96	1.980	2.585,67	2.040	1.413,00	1.910	321,30	1.810
47	18/11/2019	24/11/2019	5.375,37	2.003	2.463,64	2.130	2.457,89	1.910	453,84	1.820
48	25/11/2019	01/12/2019	5.076,70	2.063	2.122,28	2.280	2.526,00	1.920	428,42	1.830
49	02/12/2019	08/12/2019	2.391,44	2.136	1.591,00	2.290	385,00	1.850	415,44	1.810
50	09/12/2019	15/12/2019	3.640,92	2.088	2.510,42	2.240	475,00	1.820	655,50	1.700
51	16/12/2019	22/12/2019	3.403,12	2.130	2.459,62	2.280	465,00	1.780	478,50	1.700
52	23/12/2019	29/12/2019	1.550,52	1.951	825,52	2.140	425,00	1.760	300,00	1.700
1	30/12/2019	05/01/2020	2.798,85	1.941	1.720,35	2.080	475,00	1.770	603,50	1.680
2	06/01/2020	12/01/2020	5.888,71	1.958	2.825,62	2.230	1.850,00	1.750	1.213,09	1.640
3	13/01/2020	19/01/2020	5.889,60	1.913	3.061,66	2.080	1.645,00	1.790	1.182,94	1.650
4	20/01/2020	26/01/2020	5.012,64	1.882	2.699,64	2.020	675,00	1.770	1.638,00	1.700
5	27/01/2020	02/02/2020	2.286,54	2.105	1.536,54	2.190	450,00	2.040	300,00	1.770

Fuente: Observatorio de Precios y Mercados. Consejería de Agricultura, Ganadería, Pesca y Desarrollo Sostenible. Fecha de extracción de datos: 06/02/2020.

Por otra parte, en la Tabla 4 se exponen los precios medios nacionales, proporcionados por las almazaras adscritas a Pool Red, en los cuales se constata una tendencia similar a la comentada para el caso de Andalucía.

Tabla 4 Precios medios nacionales en origen de aceite de oliva en las almazaras adscritas a Pool Red hasta la semana 6 de 2020.

Semana número	Periodo		Aceite de oliva total		"Virgen Extra"		"Virgen"		"Lampante"		Otros aceites de "calidad inferior"	
			Cantidad	Precio	Cantidad	Precio	Cantidad	Precio	Cantidad	Precio	Cantidad	Precio
			(t)	(€/kg)	(t)	(€/kg)	(t)	(€/kg)	(t)	(€/kg)	(t)	(€/kg)
45	01/11/2019	07/11/2019	7.940,34	2,047	4.378,80	2,168	2.349,00	1,926	1.188,00	1,858	24,54	1,300
46	08/11/2019	14/11/2019	11.269,28	2,033	5.991,28	2,152	3.849,00	1,908	1.427,00	1,870	2,00	0,800
47	15/11/2019	21/11/2019	11.526,04	2,034	6.033,96	2,166	3.416,00	1,914	2.018,00	1,853	58,08	1,612
48	22/11/2019	28/11/2019	13.777,57	2,022	6.517,49	2,181	4.961,00	1,911	2.242,88	1,818	56,20	1,581
49	29/11/2019	05/12/2019	11.208,38	2,125	7.273,78	2,286	1.694,30	1,876	2.065,00	1,811	175,30	1,577
50	06/12/2019	12/12/2019	6.477,76	2,019	4.381,04	2,148	450,00	1,812	1.594,82	1,743	51,90	1,428
51	13/12/2019	19/12/2019	11.820,16	2,046	7.367,64	2,226	2.022,00	1,819	2.416,12	1,691	14,40	1,493
52	20/12/2019	26/12/2019	7.311,08	1,953	4.061,46	2,145	1.188,00	1,760	1.947,00	1,690	114,62	1,613
1	27/12/2019	02/01/2020	6.978,68	1,925	3.579,18	2,116	1.942,00	1,785	1.288,50	1,688	169,00	1,312
2	03/01/2020	09/01/2020	12.284,22	1,869	5.479,90	2,097	2.219,00	1,757	4.252,00	1,662	333,32	1,509
3	10/01/2020	16/01/2020	14.329,08	1,938	8.840,58	2,103	1.950,00	1,767	3.253,50	1,647	285,00	1,336
4	17/01/2020	23/01/2020	12.754,86	1,896	6.321,86	2,068	2.058,00	1,785	4.257,00	1,706	118,00	1,419
5	24/01/2020	30/01/2020	13.800,70	1,940	7.282,20	2,102	2.432,50	1,820	4.086,00	1,725	-	-
6	31/01/2020	06/02/2020	5.931,50	2,081	4.833,50	2,154	263,00	1,850	810,00	1,742	25,00	1,450

Fuente: Pool Red. Fecha de extracción de datos: 06/02/2020.