

ACEITE DE OLIVA

SEMANAS 24-27 DE 2014 . CAMPAÑA 2013/14



INFORME DE SEGUIMIENTO DE ACEITE DE OLIVA

BALANCE DE LA CAMPAÑA 2013/14, A 31 DE MAYO

Los datos que se exponen a continuación proceden de la última actualización publicada por la Agencia de Información y Control Alimentarios (AICA) y hacen referencia al acumulado nacional de la campaña 2013/14 hasta el 31 de mayo, comparándolos con los de las cinco campañas precedentes.

Tabla 1 Movimientos totales de aceite de oliva (en miles de toneladas) del 1 de octubre al 31 de mayo, periodo 2007/08-2013/14.

	2008/09	2009/10	2010/11	2011/12	2012/13	2013/14
Producción	1.030,00	1.401,00	1.390,90	1.613,90	617,10	1.773,40
Importación	26,80	36,30	29,20	45,80	80,80	33,20
Mercado Interior	358,40	370,10	383,10	392,00	325,20	384,20
Exportación	416,20	477,40	541,40	565,60	383,40	707,80
Existencias Fin.	707,90	875,50	916,30	1.176,20	681,80	1.015,30

Fuente: Fuente: AICA.

Tabla 2 Movimientos mensuales de aceite de oliva (en miles de toneladas) en la campaña 2013/14, a 31 de mayo.

	Producción	Importaciones	Exportaciones	Mercado interior	Existencias finales
Octubre	8,80	9,10	78,50	43,30	196,80
Noviembre	169,10	4,90	78,60	32,90	259,30
Diciembre	590,90	6,90	78,70	52,80	725,60
Enero	481,90	4,80	85,60	70,50	1.056,20
Febrero	299,60	1,80	103,40	47,30	1.206,90
Marzo	207,60	1,90	99,40	46,80	1.270,20
Abril	14,50	1,80	86,60	47,10	1.152,80
Mayo	1,00	2,00	97,00	43,50	1.015,30

Fuente: Fuente: AICA.

PRODUCCIÓN

La producción de aceite de oliva en almazara durante la campaña 2013/14, a 31 de mayo, ha alcanzado en España la cifra de **1.773.400 toneladas**, lo que supone un **incremento del 187,38% respecto a la campaña anterior 2012/13, y del 46,49%** respecto a la media de las cinco campañas precedentes (2008/09 a 2012/13). Esta cifra representa un **récord de producción** para la campaña actual.



De la mencionada producción nacional a 31 de mayo, a **Andalucía** le corresponde, según la AICA, una cantidad de **1.470.677 toneladas**, es decir, el **82,93%** de la producción española. En este sentido hay que indicar que la cifra de producción de aceite de oliva en Andalucía a 31 de mayo de 2014, supera ya a la estimada en el aforo realizado por la Consejería de Agricultura, Pesca y Desarrollo Rural de la Junta de Andalucía, de 1.312.244 toneladas para el total de la campaña 2013/14.

COMERCIO EXTERIOR

Las importaciones registradas en la campaña 2013/14 a 31 de mayo ascienden a un total de **33.200 toneladas**, lo que supone un descenso del **58,91%** respecto a la campaña 2012/13 y del **24,17%** respecto a la media de las cinco campañas anteriores.

Por su parte, las exportaciones hasta la fecha han sido de **707.800 toneladas**, un **84,61%** superior a la campaña 2012/13 y un **48,45%** más respecto a la media de las cinco campañas anteriores. Esta cifra también supone un **récord histórico para las exportaciones**.

MERCADO INTERIOR APARENTE

Este concepto representa el consumo global interno (es decir, toda salida que no es mercado exterior, incluyendo pérdidas por refinado y otras causas), y ascendió a 31 de mayo de la presente campaña a **384.200 toneladas**, un **18,14%** más que en el mismo período de la campaña 2012/13 y un **5,04%** por encima de la media de las cinco campañas anteriores.

EXISTENCIAS

Las existencias de aceite a 31 de mayo se cuantifican en **1.015,30 miles de toneladas**, de las cuales **773,44 miles** se encuentran en poder de las almazaras. **Este nivel de existencias es un 48,91% superior al que existía al final de mayo de la campaña pasada 2012/13**, y un **16,49%** superior a la media de las cinco campañas anteriores a finales de ese mismo mes (2008/09 a 2012/13).



PRECIOS EN ORIGEN

En el Gráfico 1 se observa la evolución del precio medio mensual **en origen** del aceite de oliva “**virgen extra**” en Andalucía, desde el mes de junio de 2013 al de junio de 2014, a partir de los datos del *Observatorio de Precios y Mercados* de la Consejería de Agricultura, Pesca y Desarrollo Rural¹. En este sentido, el precio medio en origen mensual del aceite de oliva “virgen extra” hasta la última semana del mes de junio de 2014 (día 30) ha sido de **2,170 €/kg un 7,43% superior al registrado el pasado mes** de mayo, un **11,07% inferior al registrado al inicio de la campaña** (octubre) y un **20,51% inferior al registrado hace un año**, en junio de 2013, que era entonces de 2,730 €/kg.

Gráfico 1 Evolución mensual de los precios (medios mensuales) en origen del aceite de oliva “virgen extra” en Andalucía, desde el mes de junio de 2013 al mes de junio de 2014 (media mensual hasta el día 30).

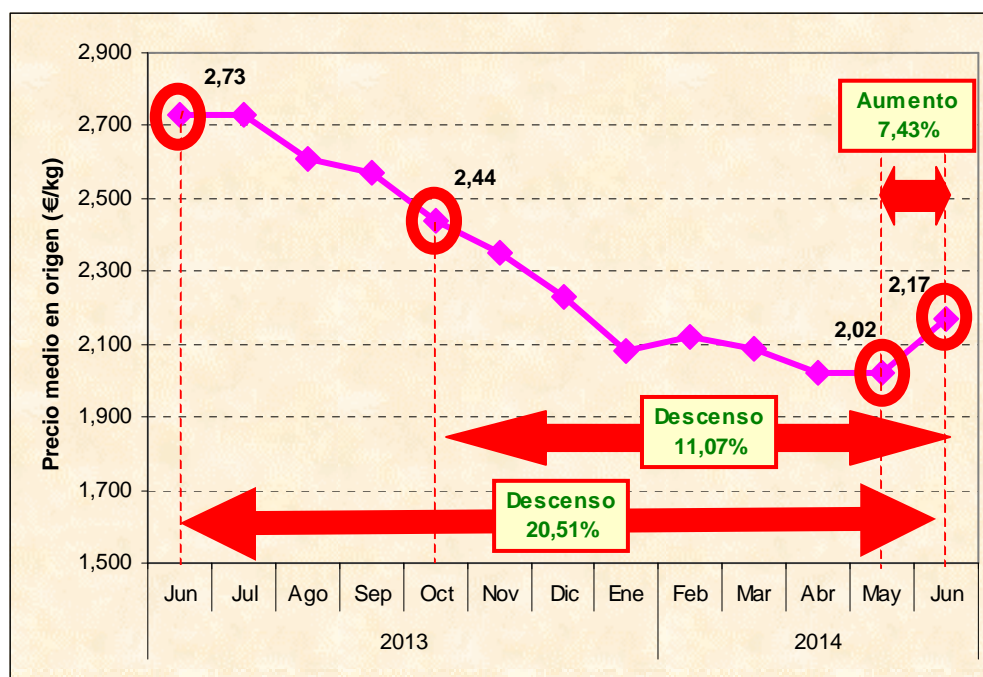

Fuente: Observatorio de Precios y Mercados. Consejería de Agricultura, Pesca y Desarrollo Rural.

¹ A modo de contraste, en el Anexo I se muestran los precios medios en origen a nivel nacional, registrados en las almazaras adscritas a Pool Red.

Por su parte, en la Tabla 3 pueden observarse los últimos precios medios semanales de los diferentes tipos de aceites de oliva en Andalucía, los cuales de manera general han mostrado un descenso progresivo durante el segundo cuatrimestre de 2014, si bien a lo largo de los meses de mayo y junio, éstos han crecido.

Tabla 3 Cantidades y precios de los aceites de oliva vendidos en las últimas semanas por las almazaras andaluzas colaboradoras con el Observatorio de Precios y Mercados de la Consejería de Agricultura, Pesca y Desarrollo Rural.

Semana n°	Periodo		Aceite oliva total		Virgen extra		Virgen		Lampante B1°	
			Cantidad (t)	Precio (€/t)	Cantidad (t)	Precio (€/t)	Cantidad (t)	Precio (€/t)	Cantidad (t)	Precio (€/t)
8	17/02/2014	23/02/2014	6.721,18	2.025	3.273,22	2.220	1.140,66	1.880	2.307,30	1.820
9	24/02/2014	02/03/2014	6.958,10	1.912	2.331,46	2.110	2.168,00	1.870	2.458,64	1.760
10	03/03/2014	09/03/2014	7.275,60	1.945	2.814,08	2.130	2.914,00	1.880	1.547,52	1.730
11	10/03/2014	16/03/2014	7.575,24	1.809	2.087,82	2.030	2.004,18	1.820	3.483,24	1.670
12	17/03/2014	23/03/2014	6.163,86	1.920	2.791,51	2.100	1.507,85	1.870	1.864,50	1.690
13	24/03/2014	30/03/2014	3.352,62	1.938	1.268,32	2.090	1.595,00	1.900	489,30	1.670
14	31/03/2014	06/04/2014	5.099,91	2.002	4.225,27	2.060	225,00	1.840	649,64	1.680
15	07/04/2014	13/04/2014	4.114,53	1.913	2.897,07	1.980	700,00	1.840	517,46	1.640
16	14/04/2014	20/04/2014	1.443,68	1.850	277,00	2.010	766,68	1.850	400,00	1.740
17	21/04/2014	27/04/2014	4.715,76	1.868	2.242,75	2.020	1.175,00	1.820	1.298,01	1.650
18	28/04/2014	04/05/2014	5.611,56	1.924	2.899,56	2.020	1.945,00	1.870	767,00	1.700
19	05/05/2014	11/05/2014	8.462,52	2.037	7.146,78	2.090	740,00	1.820	575,74	1.660
20	12/05/2014	18/05/2014	6.094,37	1.859	3.066,65	2.020	619,00	1.720	2.408,72	1.690
21	19/05/2014	25/05/2014	14.503,62	1.861	7.840,50	1.980	3.640,00	1.770	3.023,12	1.660
22	26/05/2014	01/06/2014	5.961,85	1.824	2.377,00	1.980	1.202,87	1.800	2.381,98	1.680
23	02/06/2014	08/06/2014	6.992,97	1.865	2.010,32	2.040	2.248,87	1.860	2.733,78	1.740
24	09/06/2014	15/06/2014	7.291,64	1.922	2.086,60	2.080	1.882,00	1.890	3.323,04	1.840
25	16/06/2014	22/06/2014	9.094,70	2.117	4.868,70	2.260	1.807,00	2.044	2.419,00	1.883
26	23/06/2014	29/06/2014	1.083,30	2.158	636,30	2.242	372,00	2.078	75,00	1.843

Fuente: Observatorio de Precios y Mercados. Consejería de Agricultura, Pesca y Desarrollo Rural.

AVANCE DE LA CAMPAÑA DE RECOLECCIÓN 2013/14

Entre los meses de octubre y mayo de la campaña 2013/14 las almazaras andaluzas han molturado un total de 7.230.472 toneladas de aceituna, destacando las provincias de Jaén (3.595.879 toneladas, 49,7%), Córdoba (1.851.667 toneladas, 25,6%) y Granada (687.279 toneladas, 9,5%). Si se compara la **aceituna molturada entre los meses de octubre y mayo de las campañas 2012/13 y 2013/14**, se aprecia que **ésta se ha incrementado en un 178,8%**, teniendo en cuenta que en la campaña anterior 2012/13 se registró un importante descenso de la producción.

Tabla 4 Aceituna molturada por provincias en las almazaras andaluzas entre los meses de octubre y mayo, en las campañas 2012/13 y 2013/14.

Provincia	Campaña 2012/13		Campaña 2013/14		Var (%) entre campañas
	Acumulado Octubre-Mayo (toneladas)	%	Acumulado Octubre-Mayo (toneladas)	%	
Almería	49.819	1,9%	49.331	0,7%	-1,0%
Cádiz	41.433	1,6%	47.533	0,7%	14,7%
Córdoba	792.328	30,5%	1.851.667	25,6%	133,7%
Granada	259.401	10,0%	687.279	9,5%	164,9%
Huelva	31.319	1,2%	25.984	0,4%	-17,0%
Jaén	696.498	26,9%	3.595.879	49,7%	416,3%
Málaga	246.126	9,5%	394.357	5,5%	60,2%
Sevilla	476.737	18,4%	578.442	8,0%	21,3%
ANDALUCÍA	2.593.660	100,0%	7.230.472	100,0%	178,8%

Fuente: AICA. Declaraciones mensuales de almazaras (fecha de extracción de datos: 03/07/2014).



MOVIMIENTOS DEL MERCADO DE FUTUROS

Durante este último mes, en el Mercado de Futuros del Aceite de Oliva se han materializado 7.274 contratos (7.274.000 Kg). Esta cifra es superior a los 2.054 contratos que se registraron en el mes anterior, pese haberse producido en mayo el vencimiento de los contratos correspondientes a dicho mes.

Las cantidades negociadas en este mes son sensiblemente inferiores a los máximos de finales de 2012 e inicios de 2013, (Gráfico 2). También ocurre lo mismo en las posiciones abiertas, que ya se sitúan en valores de 2009 (Gráfico 3). Los vencimientos más negociados en este período han sido septiembre de 2014 (con 2.912 contratos), y noviembre de 2014 (con 2.510 contratos). Los vencimientos que más posiciones abiertas concentran son septiembre de 2014 (3.927 toneladas) y noviembre de 2014 (con 1.870 toneladas).

Gráfico 2 Número de operaciones del mercado de futuros.

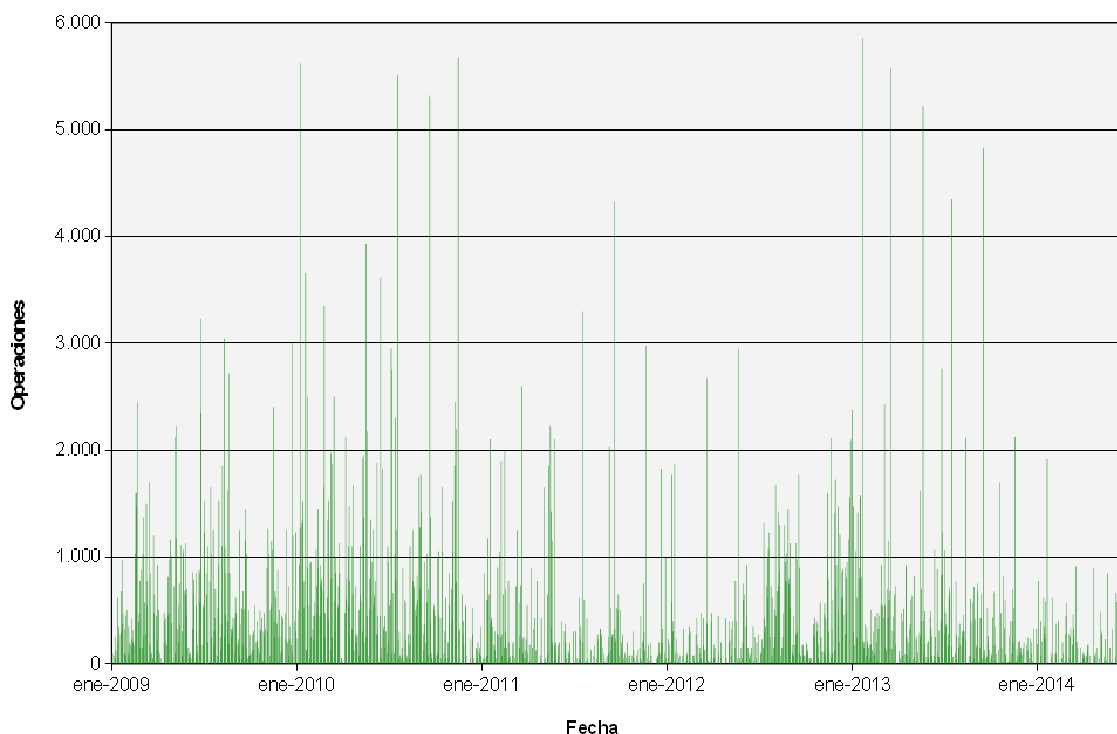

El precio de los contratos de futuros ha oscilado entre los 1.680 y los 2.120 €/t (Gráfico 4), frente a la banda en la que se movió durante el mes anterior, situada entre los 1.600 y los 1.780 €/t. El nivel de soporte para la cotización media de todos los vencimientos está situado en 1.633 €/t, y el de resistencia se ha superado, estando situado el nuevo en 2.080 €/t. En el periodo analizado destaca el día 11 de junio, en el que se produjo el mayor número de operaciones (representando el 13% de las del periodo), los días 26 de junio y 1 de julio, donde no se produjeron operaciones, y el día 2 de julio donde se alcanzó la cotización máxima de la campaña actual para el promedio de todos los vencimientos admitidos a cotización.



Gráfico 3 Número de posiciones abiertas del mercado de futuros.



Gráfico 4 Evolución del precio de cierre de los vencimientos de los dos últimos meses.



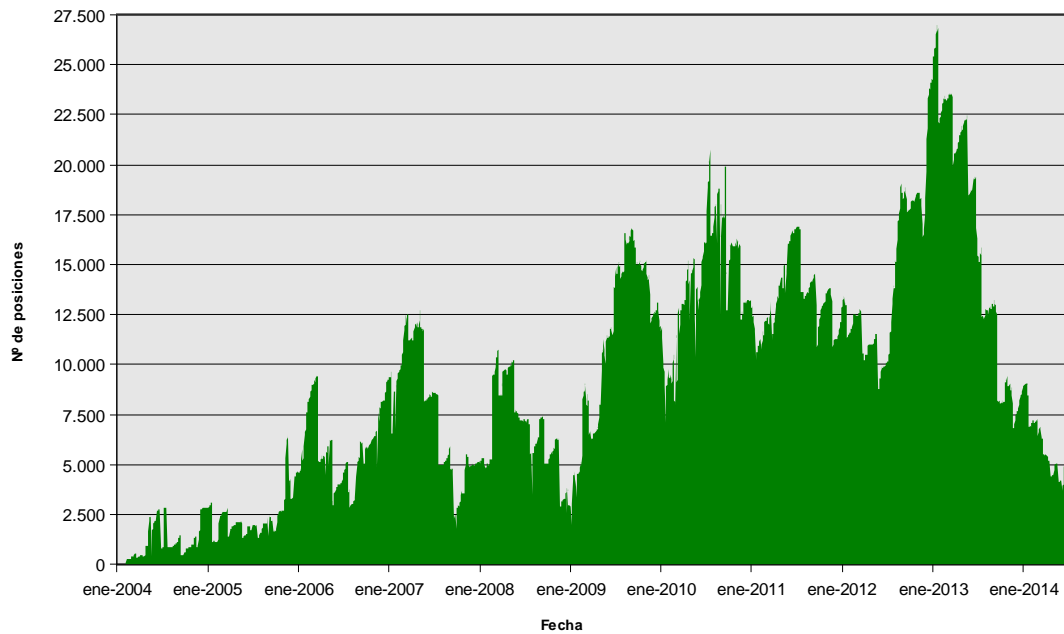
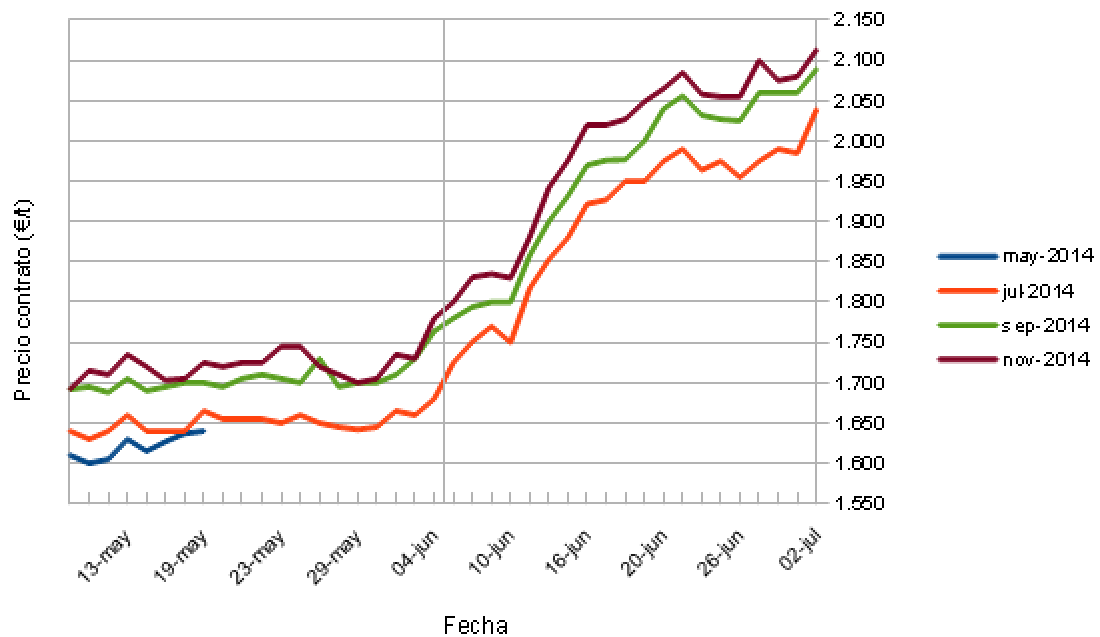

Vencimiento	Volumen mensual negociado (t)	Nº posiciones abiertas	Precio mensual (€/t)			
			Apertura	Máximo	Mínimo	Cierre
Julio – 2014	1.852	809	1.680	2.060	1.680	2.039
Sep – 2014	2.912	3.927	1.764	2.110	1.764	2.089
Nov – 2014	2.510	1.870	1.780	2.120	1.780	2.113
Total	7.274	6.606		2.120	1.680	

El precio medio de los vencimientos ha subido por segundo mes consecutivo tras la bajada del mes precedente. Al cierre del mes, los precios se encuentran por debajo del precio de la campaña anterior (2012/2013), aunque por encima de la campaña 2011/2012, y lejos de los máximos de 2005 (Gráfico 6).

Haciendo un promedio entre los 7 vencimientos que simultáneamente pueden existir en el período de referencia, los de la campaña pasada se encontraban por estas fechas más bajos que a inicios de la misma (se pasó de 2.525 a los 2.227 €/t, bajando un 11,8%), sucediendo lo opuesto en la presente campaña (se ha pasado de 2.020 a 2.080 €/t, subiendo un 3%).

La subida de la cotización media del contrato de futuros de aceites de oliva en lo que llevamos de año 2014 ha sido de 259 euros, frente a los 80 euros que había bajado el mes anterior.

Gráfico 5 Cotización promedio de las seis últimas campañas de futuros de aceite de oliva.

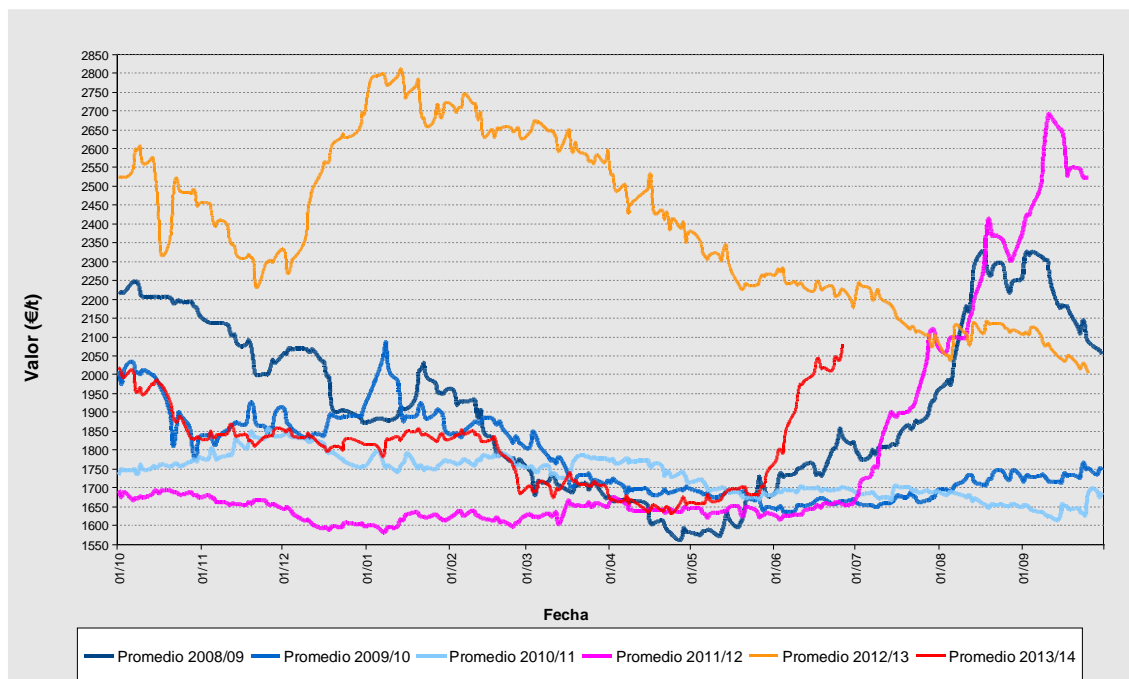

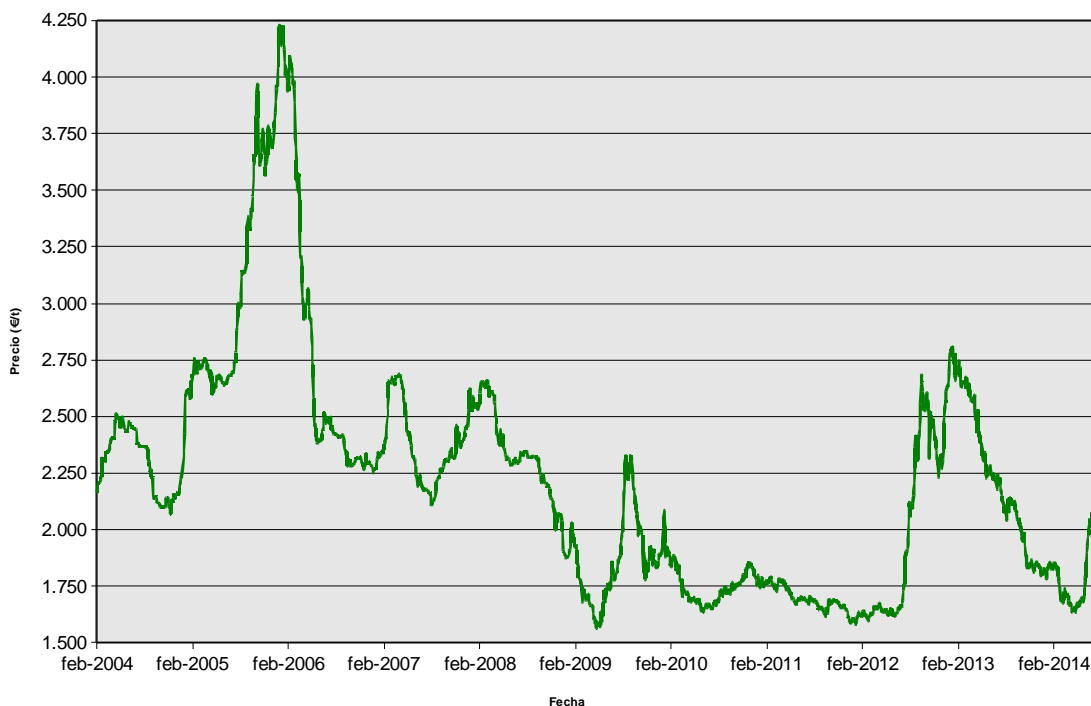
**Gráfico 6** Cotización promedio histórica futuros de aceite de oliva.

Finalmente cabe indicar que, a fecha actual los precios de los vencimientos más cercanos cotizan por debajo de los más lejanos. Así, los precios de los contratos con vencimientos situado en julio de 2014 cotizan a 2.039 €, subiendo hasta alcanzar los 2.113 en noviembre de 2014. Las oscilaciones de precios entre el primer y el último vencimiento se han reducido con respecto al mes anterior, por lo que parece que los operadores creen que existe menor grado de incertidumbre. Siguen sin negociarse todos los vencimientos posibles, ya que únicamente existen 3 vencimientos sujetos a cotización frente a los 7 posibles, al no estar admitiéndose a cotización operaciones con vencimientos situados más allá de noviembre de 2014, hasta la apertura del sistema multilateral de negociación.

Si se analiza la evolución de los vencimientos del mes de septiembre de 2014 (Gráfico 7), que es el que más posiciones abiertas concentra, se puede comprobar cómo su cotización tuvo una cierta estabilización durante el verano, para caer en octubre. Posteriormente volvió a iniciar otro periodo de estabilidad hasta experimentar nuevas caídas en mediados de febrero que también fue seguida por otra etapa de estabilidad de precios, interrumpida en el último mes en que se ha producido una fuerte subida de precios.



Gráfico 7 Evolución vencimiento de septiembre de 2014.



ANEXO: PRECIOS MEDIOS NACIONALES EN ORIGEN DE ACEITE DE OLIVA

En la Tabla 5 se exponen los precios medios nacionales, proporcionados por las almazaras adscritas a Pool Red. De su análisis se desprende que éstos han experimentado un descenso a lo largo del último cuatrimestre, si bien a lo largo de los meses de mayo y junio, éstos han aumentado.

Tabla 5 Precios medios nacionales en origen de aceite de oliva en las almazaras adscritas a Pool Red.

Semana	Aceite de oliva total		"Virgen Extra"		"Virgen"		"Lampante" (B1°)		Otros aceites "de calidad inferior"	
	Cantidad (t)	Precio (€/kg)	Cantidad (t)	Precio (€/kg)	Cantidad (t)	Precio (€/kg)	Cantidad (t)	Precio (€/kg)	Cantidad (t)	Precio (€/kg)
07-03-2014 al 13-03-2014	14.437,57	1,785	4.347,98	2,005	2.325,96	1,786	7.307,34	1,672	456,29	1,500
14-03-2014 al 20-03-2014	14.020,92	1,804	3.323,16	2,020	4.242,00	1,813	6.276,95	1,694	178,81	1,468
21-03-2014 al 27-03-2014	7.616,67	1,833	2.855,99	1,993	2.098,81	1,820	2.529,75	1,684	132,12	1,406
28-03-2014 al 03-04-2014	8.085,02	1,852	3.278,12	2,013	2.582,50	1,810	2.149,90	1,684	74,50	1,043
04-04-2014 al 10-04-2014	10.449,42	1,897	6.135,96	2,022	2.146,00	1,799	1.847,44	1,662	320,02	1,507
11-04-2014 al 17-04-2014	4.536,38	1,880	2.565,00	2,007	782,00	1,814	1.091,00	1,680	98,38	1,294
18-04-2014 al 24-04-2014	6.779,34	1,881	3.546,44	2,018	1.484,00	1,838	1.702,20	1,651	46,70	1,307
25-04-2014 al 01-05-2014	13.416,10	1,845	4.820,10	2,018	5.513,00	1,817	2.604,00	1,638	479,00	1,562
02-05-2014 al 08-05-2014	11.041,79	1,832	5.118,00	1,973	3.462,00	1,790	2.299,74	1,630	162,05	1,125
09-05-2014 al 15-05-2014	14.921,61	1,808	6.004,66	1,984	2.938,00	1,789	5.844,95	1,645	134,00	1,418
16-05-2014 al 22-05-2014	16.552,40	1,786	5.938,58	1,968	3.991,00	1,767	6.353,50	1,648	269,32	1,315
23-05-2014 al 29-05-2014	10.911,94	1,812	3.940,80	1,989	3.959,00	1,762	2.911,61	1,657	100,53	1,399
30-05-2014 al 05-06-2014	17.149,04	1,844	6.775,70	1,993	3.770,08	1,856	6.603,26	1,683	-	-
06-06-2014 al 12-06-2014	20.951,10	1,877	6.539,16	2,045	4.570,50	1,875	9.703,50	1,772	137,94	1,350
13-06-2014 al 19-06-2014	14.455,49	1,998	5.306,00	2,120	3.921,31	1,968	5.118,18	1,900	110,00	1,784
20-06-2014 al 26-06-2014	11.055,12	2,066	2.939,64	2,155	5.372,50	2,080	2.508,00	1,968	234,98	1,662
27-06-2014 al 03-07-2014	3.445,00	2,119	1.226,00	2,262	817,00	2,107	1.387,00	2,006	15,00	1,593

Fuente: Pool Red.