

**RELACIÓN DE BIENES INMUEBLES QUE FORMAN EL D.O.C.O.M.O.M.O.
DE ANDALUCÍA**

DENOMINACIÓN	PROVINCIA	POBLACION	DIRECCIÓN
Mercado	Cádiz	Algeciras	Pza. de N ^a S ^a de la Palma
Lonja de Pescado	Cádiz	Barbate	Muelle Comercial
Edificio de la Compañía	Cádiz	Cádiz	Avda. Ramón de Carranza, 26 y 27
Bodegas Tío Pepe	Cádiz	Jerez de la Front	C/ Manuel María González, 16
Ambulatorio Hermanos Lauhé	Cádiz	San Fernando	Ctra. de la Carraca, s/n
Universidad Laboral	Córdoba	Córdoba	Ctra. Nacional IV
Cámara de Comercio e Industria	Córdoba	Córdoba	C/ Pérez de Castro, 1
Chalet Canals	Córdoba	Córdoba	Ctra. de las Ermitas, 22
Centro de Enseñanza Media Juan XXIII	Granada	Granada	Camino de Santa Juliana, s/n (Zaidín)
Estación de Servicio	Huelva	Huelva	Avda. Alcalde Federico Molina, s/n
Teatro-Cine Torcal	Málaga	Antequera	c/ Cantareros, 4
Casa Lange	Málaga	Málaga	C/ Miramar, s/n
Iglesia Stella Maris	Málaga	Málaga	Alameda de Málaga
Viviendas Los Diez Mandamientos	Sevilla	Sevilla	Avda. General Merry esq. Av. Felipe II
Viviendas y Estación de Autobuses del Prado de San Sebastián	Sevilla	Sevilla	Prado de San Sebastián
Edificio de viviendas y locales	Sevilla	Sevilla	C/ Rodríguez Jurado, 6.

RESOLUCION de 26 de septiembre de 2001, de la Dirección General de Bienes Culturales, por la que se resuelve inscribir en el Catálogo General del Patrimonio Histórico Andaluz, con carácter genérico, el inmueble denominado Molino del Rey, en San Sebastián de los Ballesteros (Córdoba).

I. El Estatuto de Autonomía de Andalucía, en su artículo 12.3, refiriéndose a las funciones de conservación y enriquecimiento del Patrimonio Histórico que obligatoriamente deben asumir los poderes públicos, según prescribe el artículo 46 de la Constitución Española de 1978, establece como uno de los objetivos básicos de la Comunidad Autónoma la protección y realce del Patrimonio Histórico-Artístico de Andalucía, atribuyendo a la misma, en su artículo 13.27 y 28, competencia exclusiva sobre esta materia.

En ejercicio de dicha competencia es aprobada la Ley 1/1991, de 3 de julio, de Patrimonio Histórico de Andalucía, en la que, entre otros mecanismos de protección, se crea el Catálogo General del Patrimonio Histórico Andaluz como instrumento para la salvaguarda de los bienes en él inscritos, su consulta y divulgación, atribuyéndosele a la Consejería de Cultura la formación y conservación del mismo.

La competencia para resolver los procedimientos de inscripción genérica en el Catálogo General del Patrimonio Histórico Andaluz corresponde al Director General de Bienes Culturales, en virtud de lo dispuesto en el artículo 9.3.a) de la Ley 1/1991, de 3 de julio, de Patrimonio Histórico de Andalucía, y en el artículo 5.2 del Reglamento de Organización Administrativa del Patrimonio Histórico de Andalucía, aprobado mediante Decreto 4/1993, de 26 de enero.

Conforme determina el artículo 8.1 de la Ley 1/1991, de 3 de julio, de Patrimonio Histórico de Andalucía, la inscripción genérica supondrá la exigencia de las obligaciones

establecidas en esta Ley y la aplicación del régimen de sanciones previsto para los titulares de bienes catalogados.

La inclusión de un bien inmueble en el Catálogo General del Patrimonio Histórico Andaluz determinará, conforme establece el artículo 12.1 de la antes aludida Ley 1/1991, de 3 de julio, de Patrimonio Histórico de Andalucía, la inscripción automática del mismo con carácter definitivo en el Registro de inmuebles catalogados o catalogables, que obligatoriamente deben llevar las Comisiones Provinciales de Ordenación del Territorio y Urbanismo (Disposición Adicional Tercera.1 de la Ley 1/1994, de 11 de enero, de Ordenación del Territorio).

II. El Molino del Rey, en San Sebastián de los Ballesteros (Córdoba), datado en los primeros años del s. XVII, formaba parte de una gran hacienda de olivar cuya construcción se debe a la Compañía de Jesús. Su existencia dio origen a la fundación de la localidad de San Sebastián de los Ballesteros en 1768, poblado de colonización de la época de Carlos III, actuando como elemento conformador de su trama urbana, por lo que son indudables sus valores como referente histórico e identitario para esta localidad.

III. Por Resolución de 4 de octubre de 2000, de la Dirección General de Bienes Culturales, publicada en el Boletín Oficial de la Junta de Andalucía número 127, de 4 de noviembre de 2000, se incoa el procedimiento para la inscripción genérica en el Catálogo General del Patrimonio Histórico Andaluz al amparo de lo establecido en el artículo 9.1 de la Ley 1/1991, de 3 de julio, de Patrimonio Histórico de Andalucía.

En la tramitación del procedimiento han sido observadas las formalidades previstas en el apartado 2 del artículo 9 de la Ley antes citada, y del artículo 12 del Reglamento de Protección y Fomento del Patrimonio Histórico de Andalucía, aprobado por el Decreto 19/1995, de 7 de febrero, concediéndose trámite de audiencia al interesado con fecha 2 de mayo de 2001, y al Ayuntamiento de San Sebastián de los Ballesteros

(Córdoba), en cuyo término municipal está situado el bien, con fecha 21 de febrero de 2001, y contando con el dictamen favorable de la Comisión Provincial del Patrimonio Histórico de Córdoba, como institución consultiva, en la sesión celebrada el 23 de noviembre de 2000.

Por lo expuesto, a tenor de las actuaciones practicadas y teniendo en cuenta las disposiciones citadas, sus concordantes y normas de general aplicación, esta Dirección General

HA RESUELTO

Primero. Inscribir con carácter genérico en el Catálogo General del Patrimonio Histórico Andaluz el bien inmueble denominado «Molino del Rey», en San Sebastián de los Ballesteros (Córdoba), cuya identificación y descripción figuran como Anexo a la presente Resolución.

Contra esta Resolución, que no es definitiva en la vía administrativa, cabrá interponer recurso de alzada, de conformidad con lo establecido en los artículos 114 y 115 de la Ley 30/1992, de 26 de noviembre, de Régimen Jurídico de las Administraciones Públicas y del Procedimiento Administrativo Común, modificada por la Ley 4/1999, de 13 de enero, ante la Excm. Sra. Consejera de Cultura en el plazo de un mes, contado desde el día siguiente a la notificación.

Sevilla, 26 de septiembre de 2001.- El Director General, Julián Martínez García.

A N E X O

Identificación:

Denominación: Molino del Rey.
Localización: San Sebastián de los Ballesteros (Córdoba).
Ubicación: C/ Carnicería, núm. 8.
Fecha de construcción: S. XVII (entre 1610 y 1620).
Estilo: Arquitectura popular.

Descripción.

Ubicado en la calle Carnicería, calle en adarve al fondo de la cual se encuentra el portalón de acceso. Dicha puerta da paso a un patio que a la izquierda linda con la Tahona, constituyendo el cerramiento del patio en algunos puntos muros antiguos de cerramiento del mismo y en el resto, cerramientos de las construcciones colindantes.

El Molino es una edificación formada por dos naves rectangulares paralelas a la fachada, la torre contrapeso en el lateral derecho y la bodega en el izquierdo, donde se encuentran los trojes de almacenaje. En la nave del fondo se encontraría la prensa de viga, hoy desaparecida, y en la más cercana al acceso se encuentra el molino de sangre de dos rulos cónicos. Al fondo a la izquierda se sitúan tres pesebres. La cubierta es a la molinera, siendo más alta la que constituye la primera crujía según se entra.

Las naves se separan por cuatro arcos de distintos tamaños. De izquierda a derecha, el primero queda oculto, integrado en una dependencia a los pies de las naves; el segundo es de medio punto, tabicado en su totalidad, y el tercero, el más amplio, es de medio punto rebajado, debajo del cual se encuentra el molino de rulos al que hemos hecho referencia.

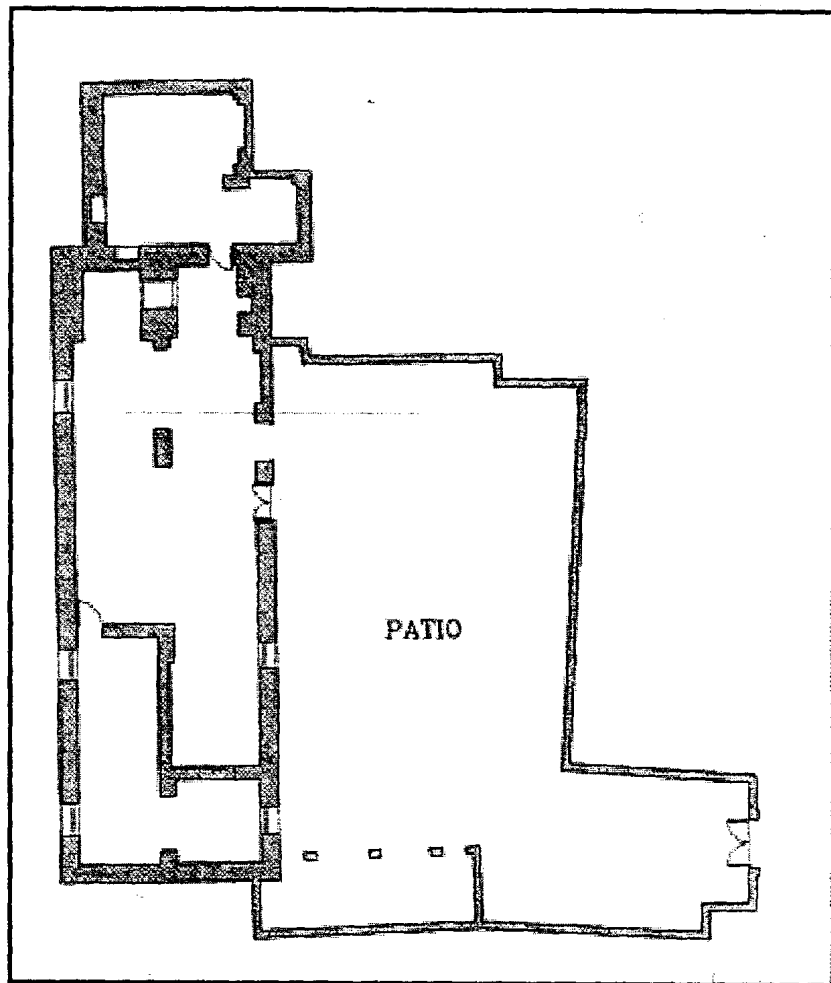

 JUNTA DE ANDALUCÍA Consejería de Cultura DIRECCIÓN GENERAL DE BIENES CULTURALES SERVICIO DE PROTECCIÓN DEL PATRIMONIO HISTÓRICO	INSCRIPCIÓN EN EL C.G.P.H.A.	
	MOLINO DEL REY	
	PROVINCIA: CÓRDOBA MUNICIPIO: SAN SEBASTIÁN DE LOS BALLESTEROS DIRECCIÓN: CALLE CARNICERÍA, 8	
	DELIMITACIÓN DEL BIEN	FECHA 1995
	CARTOGRAFÍA BASE AUTORA: MARIÁN MARTÍNEZ CELMA	

CONSEJERIA DE MEDIO AMBIENTE

RESOLUCION de 20 de septiembre de 2001, de la Secretaría General Técnica, por la que se aprueba el deslinde parcial de la vía pecuaria Vereda de San Agustín, en su tramo 2.º, en el término municipal de Osuna (Sevilla) (VP 360/01).

Examinado el expediente de Deslinde Parcial de la vía pecuaria denominada «Vereda de San Agustín», en su tramo 2.º, en el tramo que va desde la Vereda de Hípora hasta el Río Blanco, en el término municipal de Osuna (Sevilla), instruido por la Delegación Provincial de la Consejería de Medio Ambiente en Sevilla, se desprenden los siguientes

ANTECEDENTES DE HECHO

Primero. La vía pecuaria denominada «Vereda de San Agustín», en el término municipal de Osuna (Sevilla), fue clasificada por Orden Ministerial de fecha 5 de febrero de 1964 (BOE de 13 de febrero de 1964).

Segundo. Mediante Orden de la Consejería de Medio Ambiente de fecha 25 de febrero de 1999, se acordó el inicio del deslinde parcial de la vía pecuaria denominada «Vereda de San Agustín», en su tramo 2.º.

Tercero. Los trabajos materiales de deslinde, previos los anuncios, avisos y comunicaciones reglamentarias, se iniciaron el 6 de mayo de 1999, notificándose dicha circunstancia a todos los afectados conocidos, siendo, asimismo, publicado, el citado extremo, en el Boletín Oficial de la Provincia de Sevilla, de fecha 8 de abril de 1999.

Cuarto. Redactada la Proposición de Deslinde, que se realiza de conformidad con los trámites preceptivos, ésta se somete a exposición pública, previamente anunciada en el Boletín Oficial de la Provincia de Sevilla núm. 63, de fecha 17 de marzo de 2000.

Quinto. A la dicha Proposición de Deslinde, en tiempo y forma, se presentaron alegaciones de parte de don Miguel Afán de Ribera Ybarra, Secretario General Técnico de ASAJA-Sevilla, y don Felipe A. de Lama Santos, Jefe de Producción y Gestión Urbanística de la Delegación de Patrimonio de Andalucía y Extremadura de Renfe.

Sexto. Los extremos alegados por los interesados antedicho, pueden resumirse tal como sigue:

- Falta de motivación. Nulidad. Arbitrariedad.
- Nulidad de la clasificación origen del procedimiento.
- Nulidad del deslinde al constituir una vía de hecho.
- Respeto a las situaciones posesorias existentes.
- Perjuicio económico y social.
- Aplicación de las disposiciones de la Ley 16/98, de 30 de julio, de Ordenación del Transporte Terrestre, y el Reglamento aprobado por R.D. 121/90, de 28 de septiembre.

Séptimo. Sobre las alegaciones previas se solicitó el preceptivo informe del Gabinete Jurídico.

A la vista de tales antecedentes son de aplicación los siguientes

FUNDAMENTOS DE DERECHO

Primero. Compete a esta Secretaría General Técnica la resolución del presente deslinde en virtud de lo preceptuado en el artículo 21 del Decreto 155/1998, de 21 de julio, por

el que se aprueba el Reglamento de Vías Pecuarias de la Comunidad Autónoma de Andalucía, así como el Decreto 179/2000, de 23 de mayo, por el que se aprueba la Estructura Orgánica Básica de la Consejería de Medio Ambiente.

Segundo. Al presente acto administrativo le es de aplicación lo regulado en la Ley 3/1995, de 23 de marzo, de Vías Pecuarias; el Decreto 155/1998, de 21 de julio, antes citado; la Ley 30/1992, de 26 de noviembre, reguladora del Régimen Jurídico de las Administraciones Públicas y del Procedimiento Administrativo Común, y demás legislación aplicable al caso.

Tercero. La vía pecuaria denominada «Vereda de San Agustín» fue clasificada por Orden de fecha 5 de febrero de 1964, debiendo, por tanto, el Deslinde, como acto administrativo definitorio de los límites de cada vía pecuaria, ajustarse a lo establecido en el acto de Clasificación.

Cuarto. En cuanto a las alegaciones presentadas a la Proposición, cabe señalar:

A) En primer término, se alega falta de motivación en el deslinde porque falta en el expediente la explicación de por qué ése es el discurrir de la vía pecuaria. A este respecto, se ha de manifestar que el deslinde y consiguientemente la determinación del exacto trazado de la vía no deja de ser una plasmación de lo que resulta del acto administrativo de clasificación. La determinación concreta del recorrido de la vía es reconducible a la noción de discrecionalidad técnica de la Administración, cuyo facultativo se pronuncia a la vista de los antecedentes de hecho de que dispone. Por tanto, no cabe hablar de arbitrariedad ni falta de motivación.

Así mismo, ha de sostenerse, como se establece en la Sentencia del Tribunal Supremo de fecha 10 de junio de 1991, que a quien alega la improcedencia o falta de adecuación del deslinde realizado le corresponde probar dicha improcedencia o falta de adecuación.

B) Con referencia a la pretendida nulidad del procedimiento de clasificación al amparo de lo establecido en el art. 62.1 de la LRJAP y PAC, al considerarse vulnerado el derecho a la defensa establecido en el art. 24 de la Constitución Española, al no haber sido notificado de forma personal del resultado del expediente de clasificación de las vías pecuarias del término municipal de Osuna, aprobado por Orden Ministerial de fecha 5 de febrero de 1964, se ha de manifestar que no es procedente la apertura del procedimiento de revisión de oficio de dicho acto por cuanto que no concurren los requisitos materiales exigidos. Concretamente, los procedimientos de referencia no incurrir en la causa de nulidad alegada, por cuanto que el Reglamento de Vías Pecuarias aprobado por el Decreto de 23 de diciembre de 1944, entonces vigente, no exigía tal notificación.

C) Con referencia a la cuestión aducida relativa a la prescripción posesoria, así como a la protección dispensada por el Registro, puntualizar lo que sigue:

1. En cuanto a la adquisición del terreno mediante Escritura Pública, inscrita además en el Registro de la Propiedad, hemos de mantener que la protección del Registro no alcanza a los datos de mero hecho de los bienes de dominio público, y el hecho de señalar que limita con una vía pecuaria ni prejuzga ni condiciona la extensión ni la anchura de ésta.

En este sentido se pronuncia la Jurisprudencia de nuestro Tribunal Supremo y la Dirección General de Registros y Notariado en cuanto declaran que la fe pública registral no comprende los datos físicos, ya que, según la Ley Hipotecaria, los asientos del Registro no garantizan que el inmueble tenga la cabida que consta en las respectivas inscripciones.

El Gabinete Jurídico de la Consejería de Medio Ambiente de la Junta de Andalucía completa su argumentación enmar-