

CONSEJERIA DE CULTURA

DECRETO 70/2005, de 8 de marzo, por el que se declara Bien de Interés Cultural, con la categoría de Conjunto Histórico, el sector delimitado de la población de Linares de la Sierra (Huelva).

I. El artículo 13.27 de la Ley Orgánica 6/1981, de 30 de diciembre, del Estatuto de Autonomía para Andalucía, establece la competencia exclusiva de la Comunidad Autónoma en materia de patrimonio histórico, artístico, monumental, arqueológico y científico, y el artículo 6 apartado a) de la Ley 16/1985, de 25 de junio, del Patrimonio Histórico Español, determina que se entenderán como organismos competentes para la ejecución de la Ley los que en cada Comunidad Autónoma tengan a su cargo la protección del patrimonio histórico.

Asimismo, el artículo 2 del Reglamento de Organización Administrativa del Patrimonio Histórico de Andalucía aprobado mediante Decreto 4/1993, de 26 de enero, atribuye a la Consejería de Cultura de la Junta de Andalucía la competencia en la formulación, seguimiento y ejecución de la política andaluza de Bienes Culturales referida a la tutela, enriquecimiento y difusión del Patrimonio Histórico Andaluz, siendo, de acuerdo con el artículo 3.3 del citado Reglamento, el titular de la Consejería de Cultura el órgano competente para proponer al Consejo de Gobierno de la Junta de Andalucía la declaración de Bienes de Interés Cultural y compitiendo, según el artículo 1.1 del Reglamento anterior, a este último dicha declaración.

II. El Conjunto Histórico de Linares de la Sierra posee importantes valores históricos, arquitectónicos, urbanos, paisajísticos, estéticos y sociales que justifican ampliamente su declaración como Bien de Interés Cultural.

La población posee un gran interés por su enclave territorial. Incluida en el Parque Natural Sierra de Aracena y Picos de Aroche, posee una orografía muy pronunciada, con espectaculares vistas de los parajes que la rodean y cuenta con una considerable presencia de edificios de principios de siglo, que conservan en buen estado las características de la arquitectura popular de la Sierra, con fachadas blanqueadas con cal y huecos austeros. Sobresale por sus peculiaridades estilísticas la Iglesia Parroquial, que condiciona el desarrollo urbano y algunas viviendas particulares que mantienen una uniformidad urbana muy armoniosa.

Destaca el enorme valor de sus espacios públicos, donde se desarrollan las relaciones sociales de sus habitantes y el exquisito tratamiento de sus calles empedradas, con unas magníficas «alfombras» de empedrado en dos colores en las entradas de las viviendas, constituyendo una prolongación de la casa, que marca significativamente esta localidad.

III. Por Resolución de 1 de octubre de 2003, de la Dirección General de Bienes Culturales de la Consejería de Cultura (BOJA número 207, de 28 de octubre de 2003 y BOE número 261, de 31 de octubre de 2003), se incoó expediente de declaración de Bien de Interés Cultural, con la categoría de Conjunto Histórico, a favor del sector delimitado de la población de Linares de la Sierra (Huelva), según la Ley 16/1985, de 25 de junio, del Patrimonio Histórico Español.

En la tramitación del expediente y de conformidad con lo establecido en el artículo 9.2 de la Ley 16/1985, de 25 de junio, del Patrimonio Histórico Español, ha emitido informe favorable a la declaración la Comisión Provincial de Patrimonio Histórico de Huelva, reunida en sesión 10/2004, celebrada el día 6 de octubre de 2004.

De acuerdo con la legislación vigente, se cumplieron los trámites preceptivos, abriéndose un período de información pública (BOJA número 232, de 26 de noviembre de 2004) y concediéndose trámite de audiencia al Ayuntamiento de Linares

de la Sierra, mediante escrito de la Ilma. Sra. Delegada Provincial de la Consejería de Cultura en Huelva dirigido al Sr. Alcalde-Presidente del Ayuntamiento de Linares de la Sierra, con fecha de recepción de 21 de enero de 2005.

En la tramitación del expediente no se han presentado alegaciones.

Terminada la instrucción del expediente, y según lo previsto en el artículo 14.2 de la Ley 16/1985, de 25 de junio, del Patrimonio Histórico Español, procede la declaración de Bien de Interés Cultural, con la categoría de Conjunto Histórico, del sector delimitado de la población de Linares de la Sierra (Huelva), al que de acuerdo al artículo 11.2 de la citada Ley se le ha delimitado un entorno de protección. Asimismo y de conformidad con lo previsto en el artículo 8 del Reglamento de Protección y Fomento del Patrimonio Histórico de Andalucía, aprobado mediante Decreto 19/1995, de 7 de febrero, corresponde la inclusión del Bien en el Catálogo General del Patrimonio Histórico Andaluz.

En virtud de lo expuesto y de acuerdo con lo establecido en los artículos 6.a), 9.1 y 9.2 de la Ley 16/1985, de 25 de junio, del Patrimonio Histórico Español, en relación con el artículo 1.1 del Reglamento de Organización Administrativa del Patrimonio Histórico de Andalucía, a propuesta de la Consejera de Cultura y previa deliberación, el Consejo de Gobierno en su reunión del día 8 de marzo de 2005,

ACUERDA

Primero. Declarar Bien de Interés Cultural, con la categoría de Conjunto Histórico, el sector delimitado de la población de Linares de la Sierra (Huelva), cuya descripción y delimitación figura en el Anexo al presente Decreto.

Segundo. Establecer una delimitación del espacio afectado por la declaración de Bien de Interés Cultural, que abarca los espacios públicos y privados, las parcelas, inmuebles y elementos comprendidos dentro de la delimitación que figura en el Anexo y, gráficamente, en el plano de Delimitación y Entorno del Conjunto Histórico.

Tercero. Delimitar un entorno de protección afectado por la declaración de Bien de Interés Cultural, que proteja los valores propios del Conjunto Histórico, abarcando los espacios públicos y privados, las parcelas, inmuebles y elementos comprendidos dentro de la delimitación que figura en el Anexo y gráficamente en el plano de Delimitación y Entorno del Conjunto Histórico.

Cuarto. Inscribir este Bien de Interés Cultural y su entorno en el Catálogo General del Patrimonio Histórico Andaluz.

Contra el presente acto, que pone fin a la vía administrativa, se podrá interponer, desde el día siguiente al de su notificación, potestativamente, recurso de reposición ante el mismo órgano que lo dicta en el plazo de un mes, conforme a los artículos 116 y 117 de la Ley 30/1992, de 26 de noviembre, de Régimen Jurídico de las Administraciones Públicas y del Procedimiento Administrativo Común (modificada por la Ley 4/1999, de 13 de enero), o directamente recurso contencioso-administrativo en el plazo de dos meses, ante la Sala de lo Contencioso-Administrativo del Tribunal Superior de Justicia de Andalucía, de acuerdo con lo previsto en los artículos 10 y 46 de la Ley 29/1998, de 13 de julio, reguladora de la Jurisdicción Contencioso-Administrativa.

Sevilla, 8 de marzo de 2005

MANUEL CHAVES GONZALEZ
Presidente de la Junta de Andalucía

ROSARIO TORRES RUIZ
Consejera de Cultura

A N E X O

I. JUSTIFICACION DE LA DELIMITACION

El término municipal de Linares de la Sierra está situado en la parte oriental de la Comarca de la Sierra, en un profundo valle a unos 497 metros de altura sobre el nivel del mar.

Los primeros asentamientos humanos en la comarca fueron fenicios y romanos, aunque no llegan a constituirse en verdaderos núcleos urbanos hasta la época musulmana, en la que existía una población muy numerosa ligada a la minería y a las rutas principales. El origen de la población, sobre una antigua vía natural, rodeada de montañas y en la confluencia de dos pequeños arroyos, aparece ligado a la acción repobladora de los reinos cristianos de la época bajomedieval.

El casco urbano se desarrolló en torno a una pequeña ermita, de la que no quedan restos en la actualidad. En el mismo solar, el Arquitecto onubense José Álvarez diseñó la Iglesia Parroquial de estilo Neoclásico, del siglo XVIII, bajo la advocación de San Juan Bautista. Pero el verdadero Patrimonio de Linares de la Sierra lo conforma su conjunto, con su peculiar configuración urbanística adaptada a la orografía del terreno y el mantenimiento de una vivienda tradicional que conserva los valores estilísticos de la arquitectura popular serrana.

Desde sus orígenes, el Municipio dependió de Aracena. En 1640, Aracena y sus aldeas quedan bajo el dominio del Conde-Duque de Olivares. Con la caída del valido, Aracena, Galaroza, Alájar y Castaño del Robledo conforman el llamado Principado de Aracena, formando parte del Condado de Altamira. Linares acabó separándose de Aracena el 7 de marzo de 1754, pasando a ser Villa y convirtiéndose en una pequeña aldea con una población escasa pero muy regular, alcanzando el techo histórico en 1857 con 1.021 personas. Una etapa de prosperidad queda constatada por un incremento poblacional prolongado hasta finales del siglo XIX. Hacia 1890, la localidad se resiente demográficamente, y la población campesina emigra a núcleos vecinos, empujada por el agotamiento de los recursos y atraída por la floreciente actividad minera. Desde la década de los sesenta la población fue disminuyendo de modo alarmante, aunque en los últimos años parece denotarse una cierta reactivación en la actividad demográfica.

Una característica fundamental del casco es la ausencia casi total de espacios libres (patios y corrales) en las parcelas, unido a la escasa dimensión de las mismas. Esto debido a la dificultad de urbanizar por las condiciones topográficas y a su origen medieval que concibe una ciudad cerrada en sí. La vida en el exterior se desarrolla básicamente en la calle, en las puertas y zaguanes de las viviendas. Se aprecia el exquisito tratamiento que se da a las calles, empedradas y con las entradas a las viviendas adornadas con las conocidas «alfombras» o «llanos» empedrados en dos colores, proporcionando un cierto carácter doméstico. En las viviendas llama la atención el tamaño del zaguán, muy superior en anchura a los que se observan en la zona del Condado, de manera que las calles se convierten en prolongación de los mismos. Las viviendas se desarrollan en una planta o una planta y doblado.

Se hacen evidentes las grandes carencias de espacios públicos. El conjunto urbano se caracteriza por pequeñas manzanas rodeadas de calles estrechas y donde los espacios libres comunitarios no son espacios valorados en cuanto a su dimensión. De esta forma, encontramos tres plazas principales, todas ellas de reducido tamaño: La Plaza de Colón o Plaza Juan Ramón Jiménez, junto a la Iglesia de San Juan Bautista, la Plaza de la Fuente (antigua Plaza Calvo Sotelo) y la Plaza Martín Pareja Obregón.

Existen dos formas claramente diferenciadas de ocupación del suelo. Una correspondería a los núcleos originarios y otra a los desarrollos posteriores. En la primera, se ocupa el suelo

mediante manzanas cerradas compactas e irregulares de cierta densidad, con un trazado orgánico adaptado a las condiciones topográficas, en la práctica totalidad del municipio. En el segundo caso mediante trazados regulares con manzanas claramente rectangulares y calles de mayor amplitud y longitud. En ambos esquemas, la edificación posee doble fachada, usándose la principal para el acceso directo a la vivienda y conectándose la trasera con las dependencias de servicio agrícolas existentes en los grandes patios traseros. Ello da lugar a una secuencia en la que se alternan calles principales y secundarias. La calle establece diferencia entre el tráfico rodado y el peatonal, presentándose como una superficie unitaria casi siempre desprovista de arbolado, en la que de forma continua van dando las fachadas o cerramientos de los edificios. Las plazas, en muchos casos se convierten en un simple ensanche de la calle en el que se introduce un elemento singular de carácter urbano. Normalmente no se diferencia de la calle en su tratamiento, e incluso se realiza a su mismo nivel, aunque a veces se sobreeleve con una plataforma, adoptando así un carácter más culto y representativo.

La edificación es mayoritariamente residencial adosada con patio posterior de parcela y con una serie de «naves» paralelas a la fachada que van definiendo las diferentes estancias. Posee un claro predominio de la arquitectura popular, muy similar a la existente en toda la comarca, de raíz burguesa a partir del siglo XIX, con muy pocos ejemplos. Esta arquitectura serrana constituye el ejemplo más importante dentro de la arquitectura popular de la provincia, avalada por la fusión entre arquitectura y paisaje, la adopción de técnicas y métodos constructivos adecuados a los condicionantes más adversos del territorio, la utilización de un lenguaje propio elaborado durante años y derivado de un barroco culto andaluz y, sobre todo, el elevado grado de conservación con que hoy se presenta motivado por las escasas presiones desarrollistas recibidas.

Se debe destacar la sensación global que ofrece el Conjunto, la uniformidad de tratamiento en los materiales. La escasa evolución urbana se observa por la edad de las edificaciones, sometidas a un lento proceso de sustitución, motivado por simple envejecimiento de las mismas. No se aprecian grandes cambios, ampliaciones o zonas de crecimiento.

En razón a las características del ámbito del Bien se considera necesaria la delimitación de un entorno al mismo. Su situación en el Parque Natural de la Sierra de Aracena y Picos de Aroche y la enorme relación entre arquitectura y paisaje, establecen un equilibrio entre medio urbano y rural. En base a ello se considera conveniente delimitar un entorno de protección del Conjunto Histórico, por razones de contemplación, interpretación e identificación.

Es preciso matizar que, con posterioridad a la incoación de Linares de la Sierra como Bien de Interés Cultural, categoría Conjunto Histórico, la Comisión Provincial de Patrimonio Histórico de la Delegación Provincial de Huelva de la Consejería de Cultura de la Junta de Andalucía, celebrada el 11 de noviembre de 2003, acordó la necesidad de incluir dentro de la delimitación del BIC el jardín anexo al molino situado en la parcela 01 de la manzana 95543, con el objetivo de preservar los valores del bien, así como la ampliación de la delimitación del entorno al oeste de la localidad para preservar sus valores paisajísticos, hecho que ha sido ratificado en la Comisión Provincial de Patrimonio Histórico de la Delegación Provincial de Huelva de la Consejería de Cultura de la Junta de Andalucía, celebrada el 6 de octubre de 2004, apareciendo reflejadas dichas ampliaciones del Bien de Interés Cultural y su entorno de protección en la presente Propuesta.

II. DELIMITACION LITERAL DEL BIEN

La zona afectada por la declaración de Bien de Interés Cultural, con la categoría de Conjunto Histórico, de la población de Linares de la Sierra, comprende las parcelas, inmuebles,

elementos y espacios públicos y privados, situados dentro de la línea de delimitación trazada sobre el plano catastral vigente. El límite está marcado por una línea virtual que se apoya sobre referencias físicas permanentes y visibles. Su descripción literal es la siguiente:

Comienza la delimitación en el sector sur del núcleo urbano, en el vértice este de la parcela 01 de la manzana 93525 (punto «O»). Desde este punto, discurre en el sentido de las agujas del reloj por el límite sur de las parcelas 01, 02 y 03. Continúa en prolongación por el límite sur de la 03, cruzando el camino hasta tocar la fachada noreste de la parcela 04 de la manzana 93523, que recorre en sentido noroeste, para enlazar con la fachada de la parcela 03 y a continuación su fachada noroeste. Rodea completamente la parcela 02, que incluye en la delimitación y continúa por la fachada norte y oeste de la parcela 01, para rodear al lavadero por sus límites este y sur, cruzando el camino y desviándose en sentido norte por su límite oeste, hasta rodear la fuente por su límite oeste. Continúa por el límite oeste del camino, hasta llegar al vértice noreste de la parcela 01 de la manzana 92523, recorriendo su límite norte hasta cruzar el camino y recorrer el límite este de la manzana 92523, para continuar por los límites sureste y noreste de la parcela 01, que excluye de la delimitación. Continúa hacia el norte por la margen oeste del camino situado en las traseras de la calle de la Cruz, hasta la medianera sur de la parcela 02 de la manzana 92541, continuando en línea recta hasta el vértice sur de la parcela 01 y recorriendo sus medianeras suroeste y noroeste. Desde aquí cruza la calle Calvario en línea recta hasta el vértice suroeste de la parcela 01 de la manzana 92549, para recorrer las traseras de las parcelas 01 a 05, hasta su vértice sureste. Cruza en línea recta hasta el vértice noroeste de la parcela 01 de la manzana 93542, recorriendo las traseras de las parcelas 01, 02 y 06, y recorrer el flanco norte de la plaza Juan Ramón Jiménez. Continúa en prolongación hasta llegar a la parcela 06, para bordear las traseras de la parcela 06, el graderío de la Plaza Martín Pareja Obregón y las traseras de las parcelas de la manzana 93544 que dan fachada a la calle Real, hasta salir a dicha calle por la medianera este de la parcela 22. Continúa en sentido noreste por el límite norte de la calle Real, para continuar rodeando a la manzana 95543, hasta su vértice sureste. Continúa hacia el sur por el límite este de la vía pública, hasta llegar a la calle Ramón y Cajal, que recorre por su límite este, bordeando las manzanas 95531 y 94526, hasta llegar al vértice este de la parcela 01 de la manzana 94529. Desde este punto se desvía en sentido noroeste por el límite suroeste de una calle que figura

sin nombre en la planimetría, hasta llegar al punto «O» origen de la delimitación.

III. DELIMITACION LITERAL DEL ENTORNO

La zona afectada como entorno de protección del Conjunto Histórico comprende las parcelas, inmuebles, elementos y espacios públicos y privados, situados dentro de la línea de delimitación trazada sobre el plano catastral vigente. El límite está marcado por una línea virtual que se apoya sobre referencias físicas permanentes y visibles. Su descripción literal es la siguiente:

Comienza la delimitación del entorno al este del Conjunto Histórico, en el punto de encuentro de la delimitación del Conjunto Histórico en la margen este de la calle Ramón y Cajal con el camino que sale del núcleo en sentido este, a la altura de la calle Sagasta (punto «A»). Desde el punto de origen continúa en sentido este por la margen norte del citado camino, hasta cruzar otro camino que discurre en dirección norte-sur. Corta en el límite oeste de la parcela catastral rústica número 246 y prosigue en sentido sur por la margen este del camino, recorriendo los límites oeste de las parcelas catastrales rústicas número 246, 235, 236, 237, 238 y 239. Cruza el camino de Linares a Aracena por Molinilla, recorre en sentido suroeste el límite sur del camino que queda al norte de la parcela catastral rústica número 193, para recorrer a continuación en sentido oeste el límite sur del camino que queda al norte de las parcelas catastrales rústicas números 50 y 52. Cruza el citado camino a la altura del límite suroeste de la parcela 32, continuando por su linde oeste hacia el norte, bordeando los límites oeste de las parcelas rústicas 29, 28, 495 y 16, llegando a su extremo noroeste, desde donde cruza la continuación de la Calle Calvario hasta alcanzar el vértice suroeste de la parcela 45, continuado hacia el noroeste por el límite suroeste de las parcelas 45 y 198, llegando al vértice noroeste de esta última parcela, donde se encuentra con el límite sur del camino de acceso al municipio desde Aljjar, que recorre en sentido sureste, bordeando los límites norte de las parcelas 198, 9, 179, 10 y 215, llegando al extremo noreste de esta última parcela y recorriendo su linde este, donde se encuentra con el vértice noreste de la parcela 03 de la manzana 92549, punto «B», donde se une a la delimitación del Conjunto Histórico. Desde aquí, continúa siguiendo los límites oeste, sur y este del Conjunto Histórico hasta alcanzar el punto «A», origen de esta delimitación de entorno.

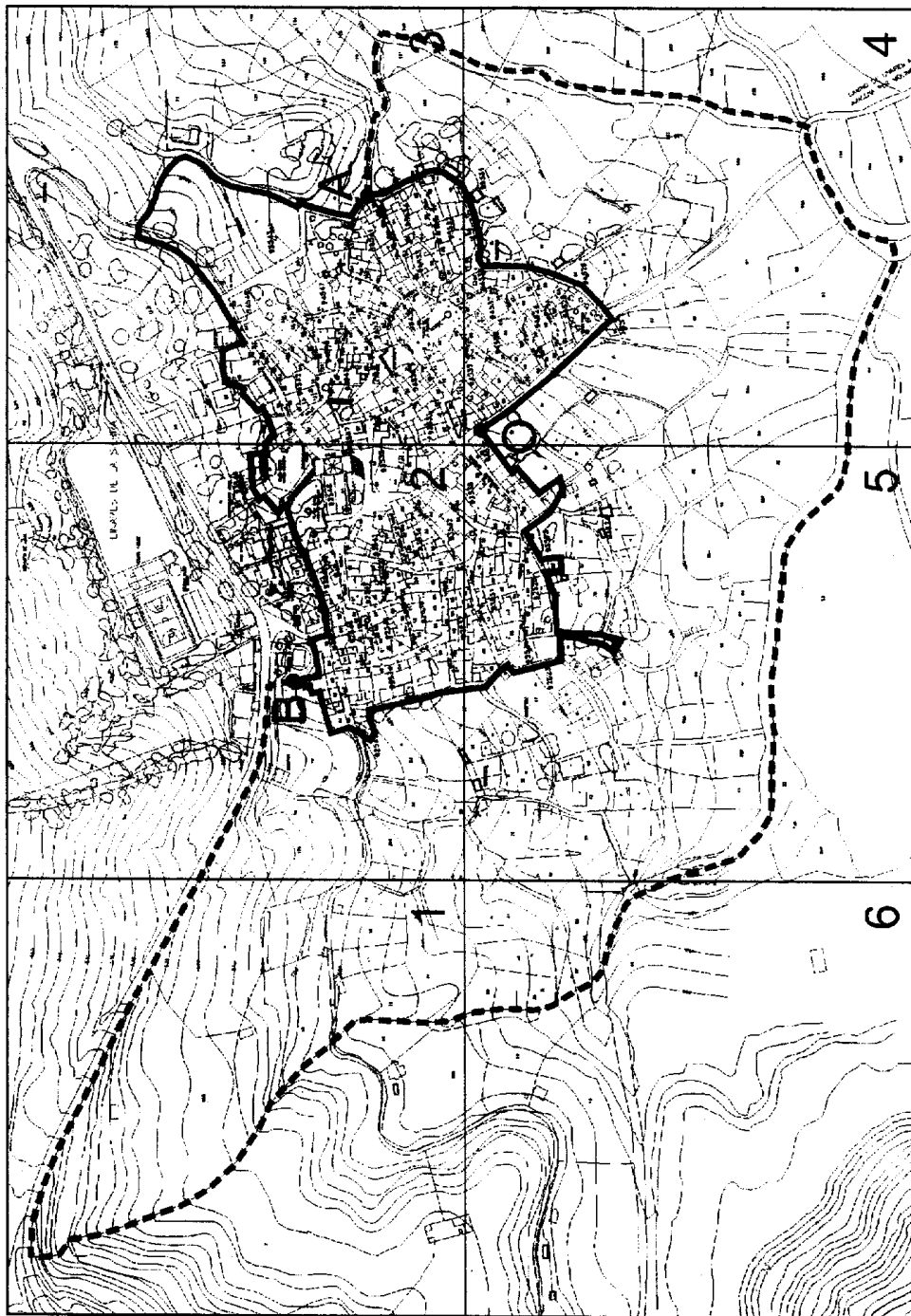

— DELIMITACIÓN
 - - - ENTORNO



 JUNTA DE ANDALUCÍA CONSEJERÍA DE CULTURA <small>Dirección General de Bienes Culturales Servicio de Protección del Patrimonio Histórico</small>	DECLARACIÓN DE BIEN DE INTERÉS CULTURAL		
	CONJUNTO HISTÓRICO DE LINARES DE LA SIERRA		
	PROVINCIA: HUELVA MUNICIPIO: LINARES DE LA SIERRA	CATEGORÍA CONJUNTO HISTÓRICO	
	DELIMITACIÓN Y ENTORNO	PLANO Nº 0	FECHA OCTUBRE/04 ESCALA GRÁFICA
	CARTOGRAFÍA BASE INSTITUTO GEOGRÁFICO NACIONAL		

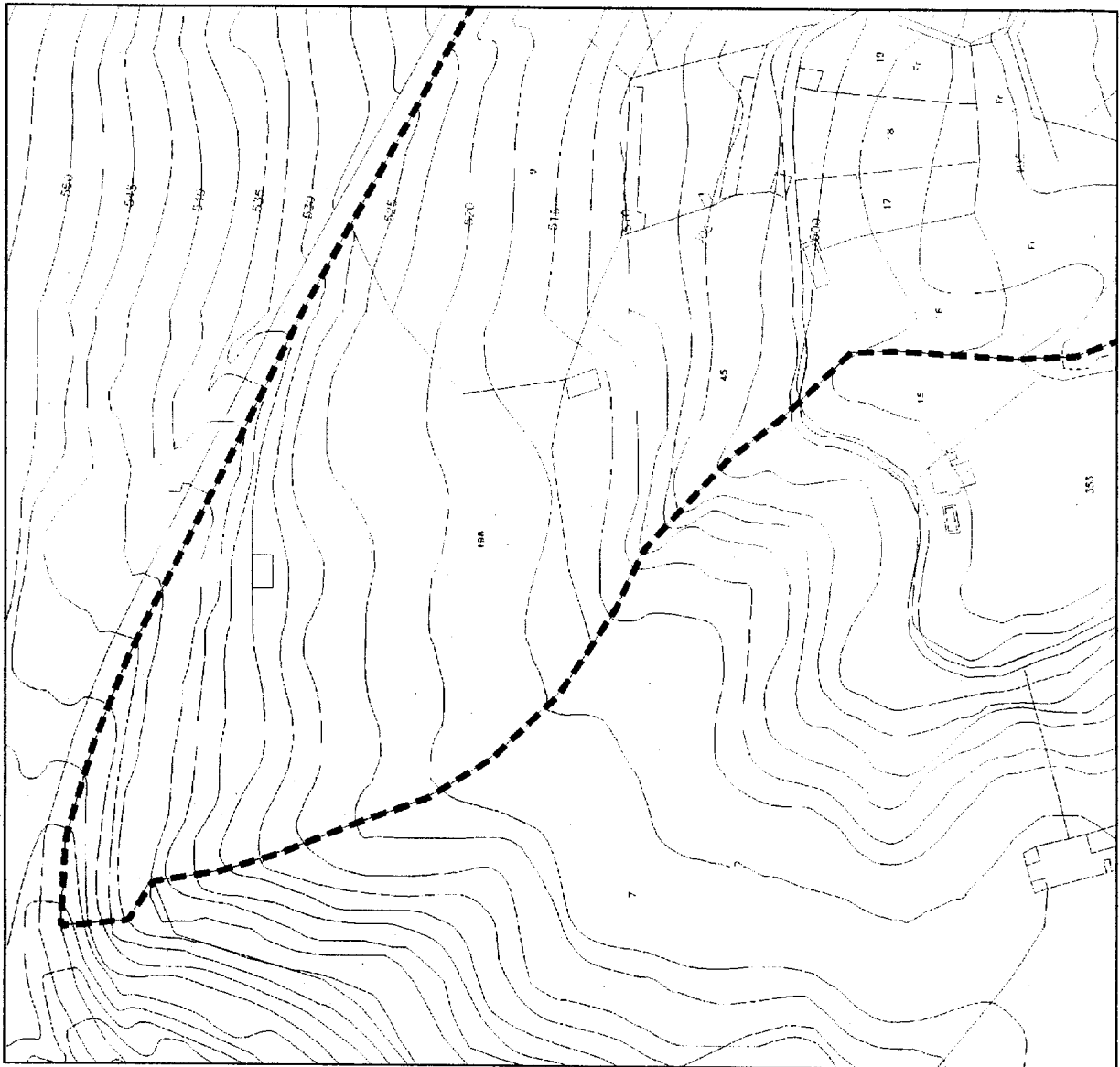

— DELIMITACIÓN
- - - ENTORNO



0 10 20 30 40 50

HOJA 1/6

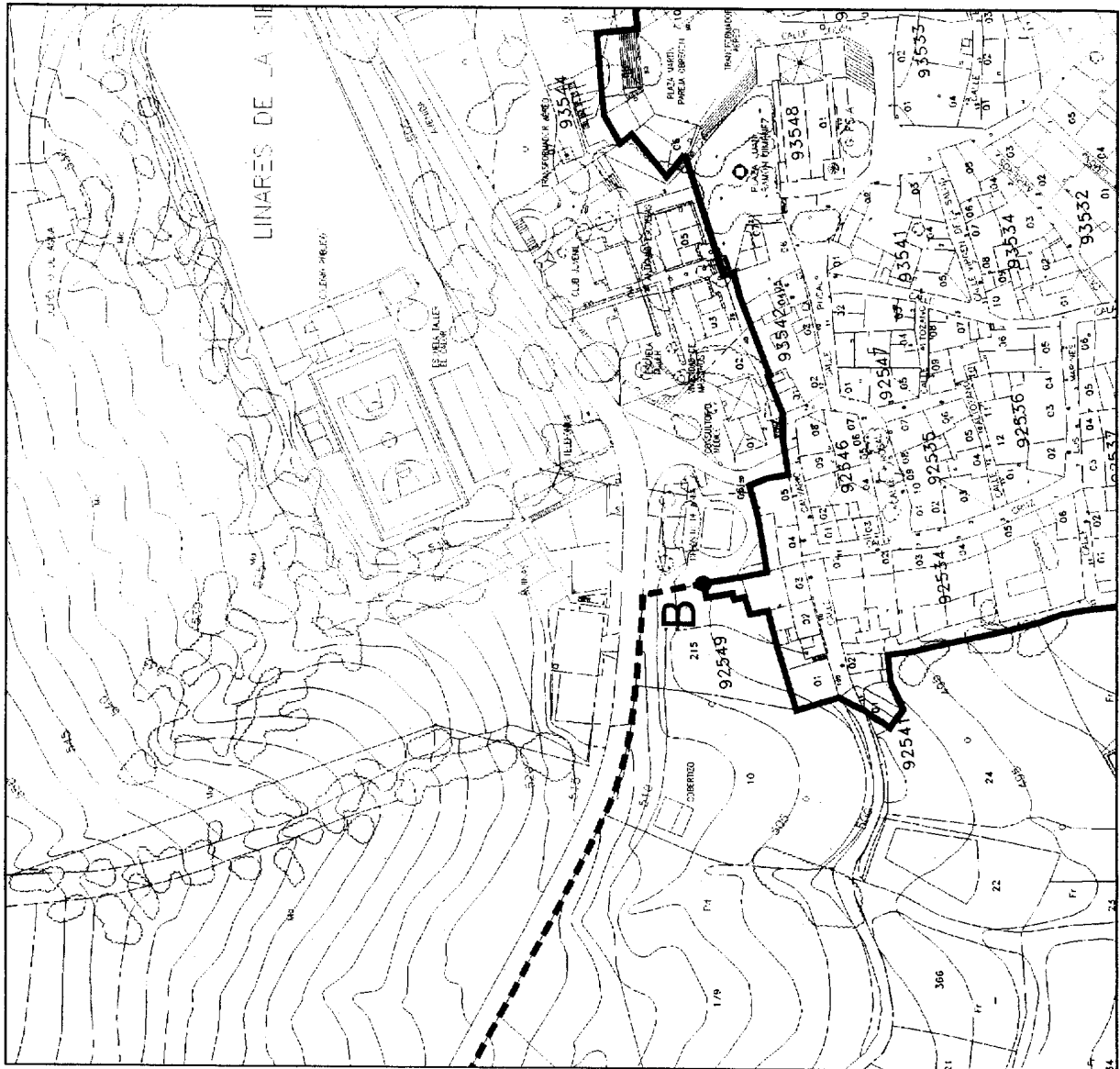

— DELIMITACIÓN
- - - ENTORNO



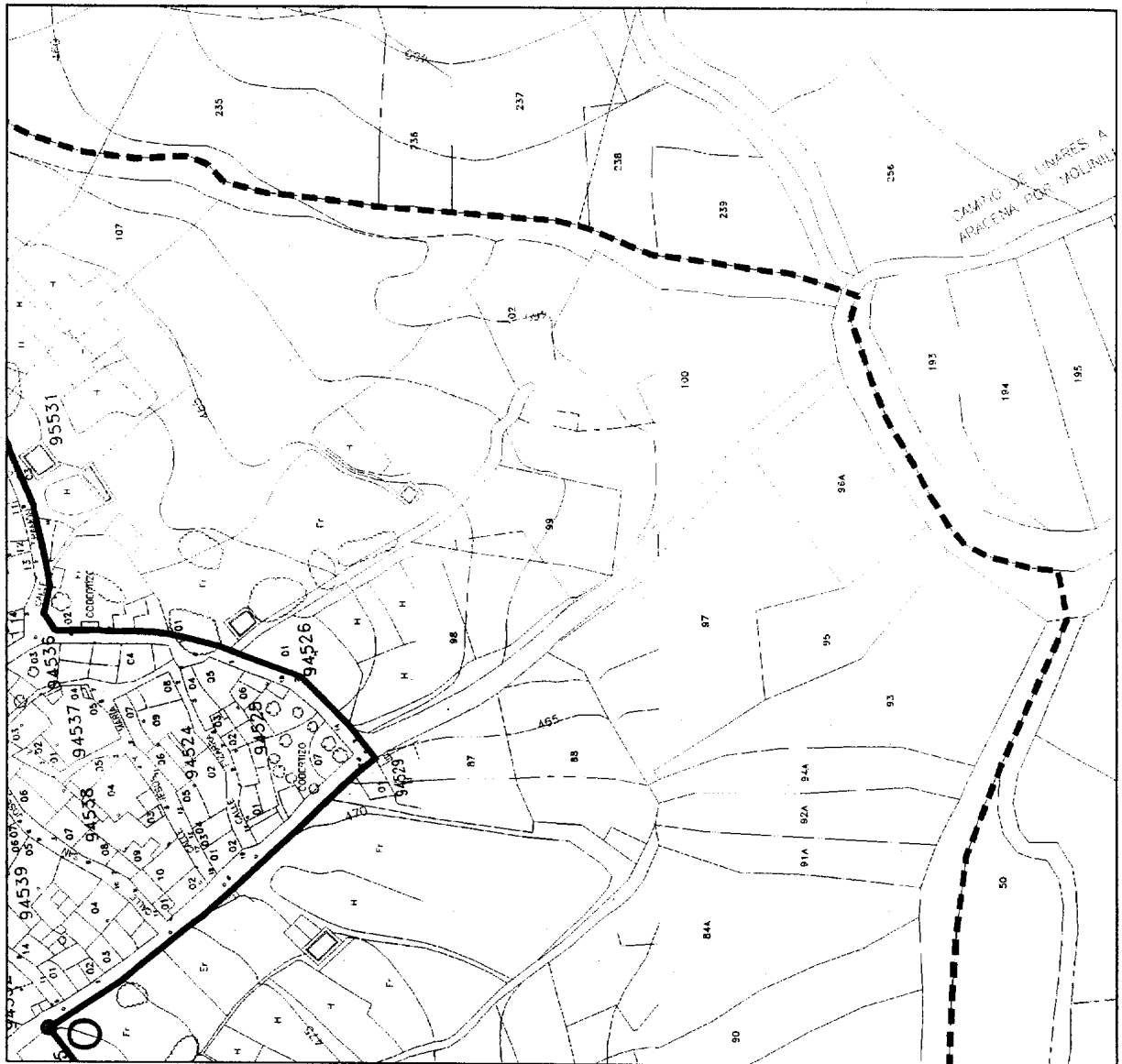

— DELIMITACIÓN
- - - ENTORNO

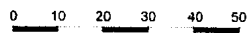

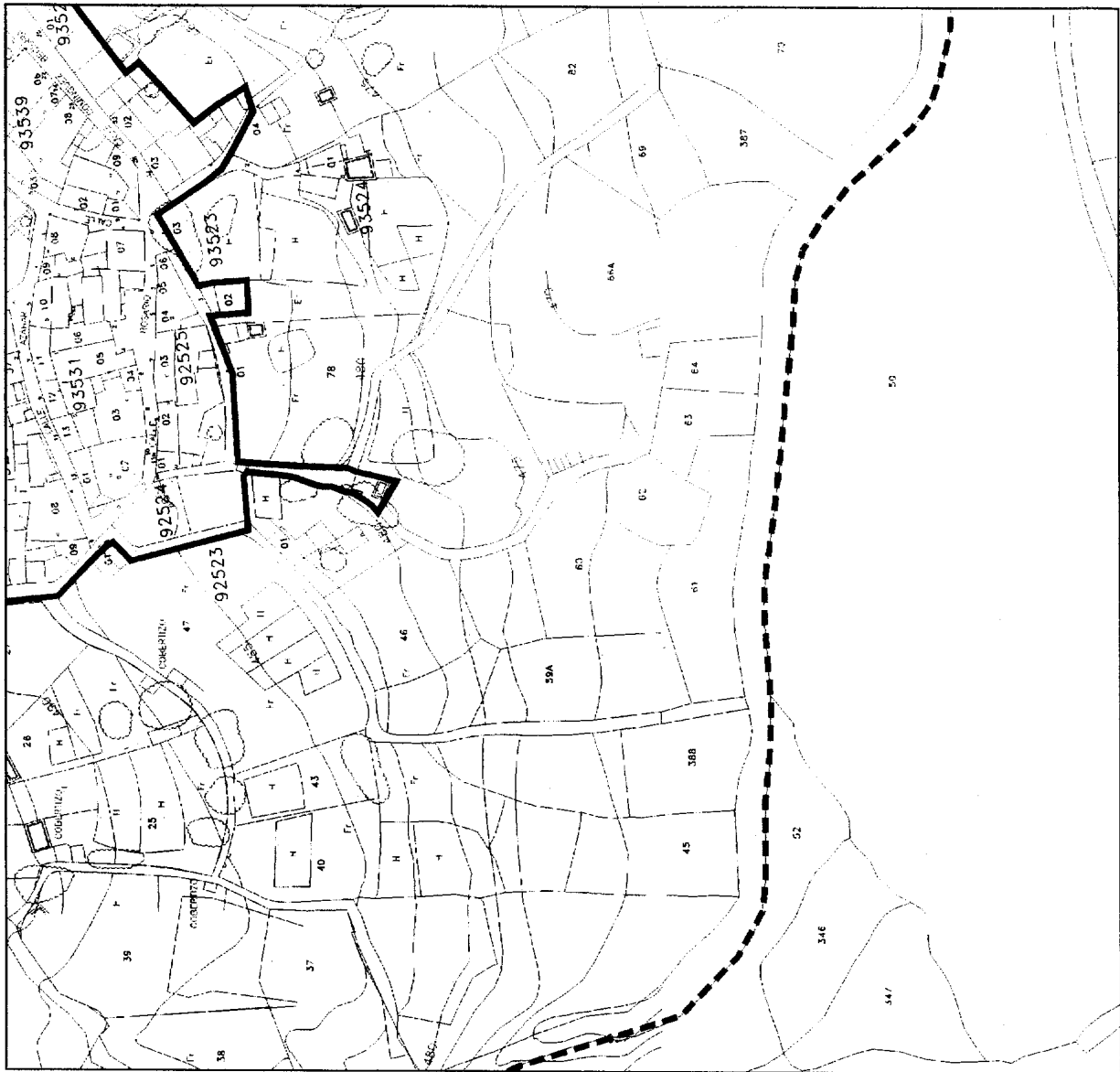

— DELIMITACIÓN
- - - ENTORNO



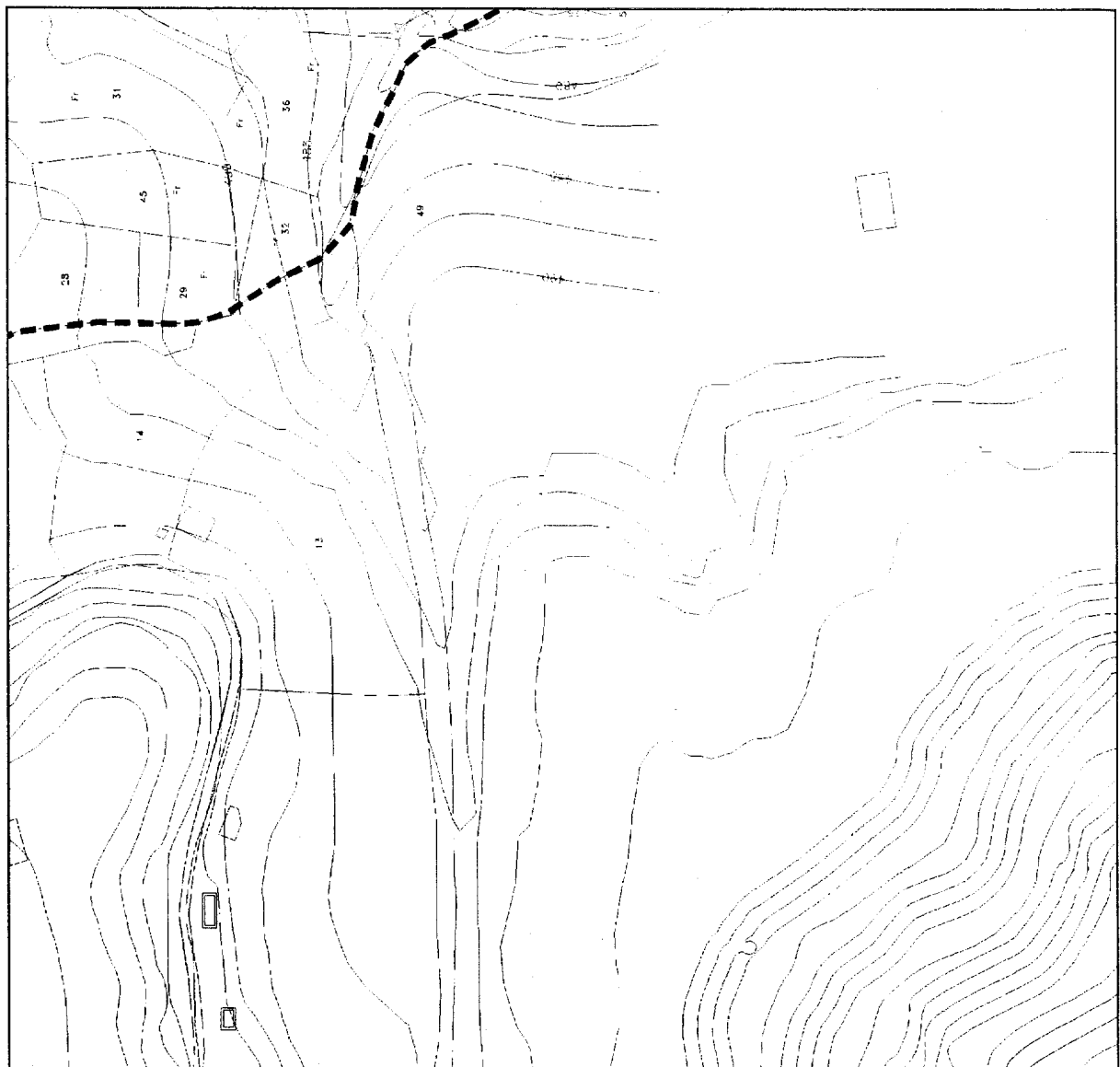

— DELIMITACIÓN
- - - ENTORNO



0 10 20 30 40 50

HOJA 6/6

CONSEJERIA DE MEDIO AMBIENTE

DECRETO 55/2005, de 22 de febrero, por el que se aprueban los Estatutos del organismo autónomo Agencia Andaluza del Agua.

El artículo 13.12 del Estatuto de Autonomía para Andalucía establece que la Comunidad Autónoma de Andalucía tiene competencia exclusiva sobre los recursos y aprovechamientos hidráulicos, canales y regadíos, cuando las aguas transcurran únicamente por Andalucía, así como sobre las aguas subterráneas cuando su aprovechamiento no afecte a otro territorio.

Para el efectivo ejercicio de estas competencias, el Real Decreto 2130/2004, de 29 de octubre, ha aprobado el acuerdo de la Comisión Mixta de Transferencias por el que se traspasan a la Comunidad Autónoma de Andalucía las funciones y servicios encomendados a la Confederación Hidrográfica del Sur.

Para la gestión de las funciones y servicios traspasados, la Ley 3/2004, de 28 de diciembre, de Medidas Tributarias, Administrativas y Financieras, ha creado en su artículo 48 el organismo autónomo de carácter administrativo denominado «Agencia Andaluza del Agua», que además se hará cargo de las funciones hasta ahora encomendadas a la Secretaría General de Aguas, configurándose, en consecuencia, como la Administración hidráulica de la Junta de Andalucía, siendo requisito legal necesario, la aprobación de sus Estatutos para su efectiva entrada en funcionamiento, lo que con este Decreto se lleva a cabo.

La gestión de la Cuenca Hidrográfica del Sur por parte de la Agencia Andaluza del Agua determina, siguiendo las prescripciones legales, la necesidad de configurar un órgano singular, la Comisión del Agua, en el que se haga presente el principio de participación de los usuarios y de la sociedad, en general, que se deriva de las exigencias de la legislación básica estatal y de la Directiva 2000/60/CE del Parlamento Europeo y del Consejo de 23 de octubre de 2000, por la que se establece un marco comunitario de actuación en el ámbito de la política de aguas y que ha sido traspuesta al derecho español, mediante modificación del texto refundido de la Ley de Aguas, aprobado por Real Decreto Legislativo 1/2001, de 20 de julio, por el artículo 129 de la Ley 62/2003, de 30 de diciembre, de medidas fiscales, administrativas y del orden social.

Por lo demás, la estructura organizativa de la Agencia responde a modelos consolidados en la organización de los organismos autónomos de carácter administrativo. La Presidencia se atribuye a la persona titular de la Consejería competente en materia de aguas y la dirección efectiva de los trabajos de la Agencia recaerá en la persona titular de la Dirección Gerencia. Además está previsto, un Consejo Interdepartamental formado por representantes de las distintas Consejerías de la Junta de Andalucía cuyas competencias guardan relación con la gestión del agua y al que se le atribuyen funciones de deliberación y propuesta en relación a determinadas decisiones estratégicas de la Agencia como son el plan de actuación de la Agencia, la modificación de los propios Estatutos o el informe de los convenios a formalizar con la Administración General del Estado en materia de aguas.

Son estos órganos generales y los directamente dependientes de la Dirección Gerencia los que, además de ejercer las funciones que a los organismos de cuenca atribuye el texto refundido de la Ley de Aguas, aprobado por Real Decreto Legislativo 1/2001, de 20 de julio, respecto de las cuencas que se encuentren comprendidas íntegramente en territorio de Andalucía, ejercerán las correspondientes a la Comunidad Autónoma en materia de aguas y de obras hidráulicas, en el resto del territorio andaluz perteneciente a cuencas hidrográficas todavía de gestión por parte del Estado.

La creación de estos órganos y la lógica integración del Instituto del Agua de Andalucía dentro de la Agencia, determina la necesidad de derogar el Decreto 103/2001, de 24 de abril, por el que se crea el Instituto del Agua y la Comisión Interdepartamental, puesto que sus funciones son asumidas por los órganos propios de la Agencia.

Por todo ello, a propuesta de la Consejera de Medio Ambiente, de conformidad con los artículos 39.2 y 26.5 de la Ley 6/1983, de 21 de julio, del Gobierno y la Administración de la Comunidad Autónoma de Andalucía, de acuerdo con el Consejo Consultivo de Andalucía, y previa deliberación del Consejo de Gobierno en su reunión de 22 febrero de 2005,

DISPONGO

Artículo único. Aprobación.

Se aprueban los Estatutos de la Agencia Andaluza del Agua, cuyo texto figura en el Anexo de este Decreto.

Disposición adicional única. Medidas de aplicación.

De conformidad con lo dispuesto en la Disposición transitoria sexta de la Ley 3/2004, de 28 de diciembre, se integran en la Agencia Andaluza del Agua la estructura de puestos y el personal adscrito que correspondan a la Secretaría General de Aguas en el momento de entrada en vigor de los presentes Estatutos.

Disposición transitoria única. Adscripción orgánica de puestos.

Mediante Orden de la Consejería de Justicia y Administración Pública, a propuesta de la Agencia Andaluza del Agua, se determinará la adscripción orgánica de los distintos puestos a los centros directivos regulados en los presentes Estatutos hasta la publicación de la nueva Relación de Puestos de Trabajo.

Disposición derogatoria única. Derogación de normas.

1. Quedan derogadas cuantas disposiciones de igual o inferior rango se opongan a lo dispuesto en este Decreto.

2. En particular, queda derogado el Decreto 103/2001, de 24 de abril, por el que se crea el Instituto del Agua y se regula la Comisión Interdepartamental del Agua, excepto la Disposición adicional segunda, de modificación del artículo 3 del Decreto 202/1995, de 1 de agosto, por el que se crea el Consejo Andaluz del Agua.

Disposición final primera. Elaboración de la Relación de Puestos de Trabajo.

Por las Consejerías de Economía y Hacienda, Justicia y Administración Pública y la Agencia Andaluza del Agua, en el ámbito de sus respectivas competencias, se adoptarán las medidas necesarias para la elaboración y aprobación de la nueva Relación de Puestos de Trabajo, en el plazo de seis meses, a la que quedará adscrito el personal existente de acuerdo con los criterios generales de homologación de puestos.

Disposición final segunda. Habilitación de desarrollo normativo.

Se atribuye a la persona titular de la Consejería competente en materia de aguas la facultad de desarrollar mediante Orden lo dispuesto en este Decreto.

Disposición final tercera. Entrada en vigor.

El presente Decreto entrará en vigor el mismo día de su publicación en el Boletín Oficial de la Junta de Andalucía.

Sevilla, 22 de febrero de 2005

MANUEL CHAVES GONZALEZ
Presidente de la Junta de Andalucía

FUENSANTA COVES BOTELLA
Consejera de Medio Ambiente