

3. Otras disposiciones

CONSEJERÍA DE TURISMO, CULTURA Y DEPORTE

Resolución de 27 de junio de 2023, de la Delegación Territorial de Turismo, Cultura y Deporte en Huelva, de incoación del procedimiento para la inscripción en el Catálogo General del Patrimonio Histórico Andaluz de la delimitación del Bien de Interés Cultural Monumento Conjunto Dolménico de Soto y de su entorno en los términos municipales de Trigueros, Beas y Niebla (Huelva).

I. En desarrollo de lo prescrito en el artículo 46 de la Constitución Española, el Estatuto de Autonomía para Andalucía, aprobado mediante Ley Orgánica 2/2007 de 19 de marzo, establece en su artículo 10.3.3.º que la Comunidad Autónoma ejercerá sus poderes con el objetivo básico del afianzamiento de la conciencia de identidad y cultura andaluza a través del conocimiento, investigación y difusión del patrimonio histórico, antropológico y lingüístico. Para ello, el artículo 37.1.18.º preceptúa que se orientarán las políticas públicas a garantizar y asegurar dicho objetivo básico mediante la aplicación efectiva, como principio rector, de la conservación y puesta en valor del patrimonio cultural, histórico y artístico de Andalucía; estableciendo a su vez el artículo 68.3.1.º que la Comunidad Autónoma tiene competencia exclusiva sobre protección del patrimonio histórico, artístico, monumental arqueológico y científico, sin perjuicio de lo que dispone el artículo 149.1.28.º de la Constitución.

En ejercicio de la competencia atribuida estatutariamente, el Parlamento de Andalucía aprobó la Ley 14/2007, de 26 de noviembre, del Patrimonio Histórico de Andalucía, en la que, ente otros mecanismos de protección, en el artículo 6 se constituye el Catálogo General del Patrimonio Histórico Andaluz como instrumento para la salvaguarda de los bienes en él inscritos, su consulta y divulgación, atribuyéndose a la Consejería competente en la materia de patrimonio histórico la formación, conservación y difusión del mismo. Asimismo en el artículo 9 se regula la tramitación de los procedimientos de inscripción.

El Reglamento de Organización Administrativa del Patrimonio Histórico de Andalucía, aprobado por Decreto 4/1993, de 26 de enero (declarado vigente por la Disposición derogatoria única de la Ley 14/2007, de 26 de noviembre, del Patrimonio Histórico de Andalucía), en su artículo 2, atribuye a la Consejería de Cultura y Medio Ambiente la competencia para la formulación, seguimiento y ejecución de la política andaluza en Bienes Culturales referida a la tutela, enriquecimiento y difusión del Patrimonio Histórico Andaluz.

Estas competencias para la propuesta, desarrollo, ejecución, coordinación y control de las directrices generales del Consejo de Gobierno en relación con las competencias atribuidas por el Estatuto de Autonomía a la Comunidad Autónoma de Andalucía recae en la actualidad en la Consejería de Turismo, Cultura y Deporte según Decreto 1159/2022, de 9 de agosto, por el que se establece la estructura orgánica de la mencionada Consejería, modificado por Decreto 78/2023, de 4 de abril.

De acuerdo con el artículo 5.1 del citado Reglamento de Organización Administrativa del Patrimonio Histórico de Andalucía, el Director General de Bienes Culturales (hoy la persona titular de la Dirección General de Patrimonio Histórico, según Decreto 78/2023, de 4 de abril, por el que se modifica el Decreto 159/2022, de 9 de agosto, por el que se establece la estructura orgánica de la Consejería de Cultura, Turismo y Deporte) tendrá la competencia para incoar y tramitar los procedimientos de inscripción en el Catálogo General del Patrimonio Histórico Andaluz, disponiéndose la forma de inscripción en el artículo 7.2 de la Ley 14/2007, de 26 de noviembre, del Patrimonio Histórico de Andalucía, donde se indica que se podrá realizar de manera individual o colectiva.

Por resolución de 19 de mayo de 2022, de la Dirección General de Patrimonio Histórico y Documental, se delegan en las personas titulares de las Delegaciones Territoriales de la Consejería el ejercicio de la competencia para resolver la incoación de los procedimientos de inscripción en el Catálogo General del Patrimonio Histórico Andaluz, a que se refiere el artículo 9 de la Ley 14/2007, de Patrimonio Histórico de Andalucía, salvo que su objeto supere el ámbito provincial.

II. El Conjunto Dolménico de Soto es, sin duda, el grupo megalítico más relevante de la Tierra Llana de Huelva, encontrándose entre los más destacados de la provincia. Se trata de un referente histórico del estudio del megalitismo en Huelva, siendo Soto 1 el primer dolmen descubierto en la provincia y teniendo una gran repercusión en el panorama de las investigaciones del fenómeno megalítico a escala europea.

Destaca la monumentalidad arquitectónica y la excepcionalidad del arte megalítico que contienen: Soto 1 es el monumento con mayor cantidad y variedad de grabados de la Península Ibérica.

Los tres monumentos megalíticos, denominados Soto 1, Soto 2 y Soto 3, de distinto tamaño y soluciones constructivas, se distribuyen en distintas lomas de la margen derecha del arroyo Candón. Estos megalitos detentan la categoría de Bien de Interés Cultural con la tipología de Monumento, según disposición adicional octava de la Ley 14/2007, de 26 de noviembre, del Patrimonio Histórico de Andalucía, introducida por Decreto-ley 26/2021, de 14 de diciembre, por el que se adoptan medidas de simplificación administrativa y mejora de la calidad regulatoria para la reactivación económica en Andalucía. Resulta necesario, pues, ante la reciente declaración de BIC por ministerio de ley, delimitar convenientemente, en base a los datos obtenidos en las diversas actuaciones arqueológicas llevadas a cabo, tanto el polígono en el que se inscribe el bien como su entorno, para su adecuada protección y tutela.

Se trata de monumentos que presentan una amplia cronología de uso desde el Neolítico Medio a la Edad de Bronce. La mayor parte de los soportes pétreos de la estructura ortostática, el anillo peristáltico y el túmulo se corresponden con diversas litologías que fueron aprovisionadas en su inmensa mayoría del medio geológico local, pero también se emplean soportes cuya litologías se corresponden con formaciones geológicas lejanas que se sitúan entre 30 y 50 km de distancia.

Se constatan técnicas constructivas sofisticadas que implican gran pericia técnica y capacidad de planificación, tales como:

- El reaprovechamiento de estelas y menhires transformados ex profeso para su empleo en la construcción megalítica, evidenciándose una diversidad extraordinaria de tratamientos tecnológicos.
- La orientación astronómica y la búsqueda de efectos lumínicos en relación con episodios astronómicos
- El dominio de la perspectiva lineal, dirigida a crear y reforzar una ilusión óptica de incremento y agrandamiento el espacio construido interno.

Por su parte, el entorno, instrumento esencial en la protección de los Bienes de Interés Cultural, adquiere, en el caso del megalitismo, una especial relevancia si cabe, ya que todo el conjunto configura un paisaje megalítico del que los dólmenes son un hito topográfico más junto con los naturales. Dentro del entorno destaca el ámbito específico del cono visual que se proyecta desde la entrada al corredor de Soto1 hacia los límites de la oscilación del orto solar entre el solsticio de verano y el de invierno. La conservación de este sector resulta imprescindible para que se puedan apreciar los efectos lumínicos que los constructores de Soto 1 buscaron con la orientación astronómica de su corredor.

Finalmente, dentro de la delimitación del entorno se sitúa el «Yacimiento Arqueológico de Soto», al que, necesariamente se le debe dotar de contenido de protección arqueológica en las instrucciones particulares. Se trata de un grupo de hábitat y espacios de trabajo pertenecientes a las comunidades que, en la Prehistoria Reciente, construyeron y dieron

significado social a estos monumentos, los cuales sirvieron de espacio de enterramiento, escenario de rituales funerarios y lugares de celebración de ceremonias colectivas.

Por todo lo cual, a la vista de la propuesta formulada por el Servicio de Protección del Patrimonio Histórico, y de conformidad con lo establecido en el artículo 9.1 de la Ley 14/2007, de 26 de noviembre, del Patrimonio Histórico de Andalucía, y en el artículo 5.1 del Reglamento de Organización Administrativa del Patrimonio Histórico de Andalucía,

RESUELVO

Primero. Incoar el procedimiento para la inscripción en el Catálogo General del Patrimonio Histórico Andaluz de la delimitación del Bien de Interés Cultural, con la tipología de Monumento, del Conjunto Dolménico de Soto y de su entorno, en los términos municipales de Beas, Niebla y Trigueros (Huelva), cuya denominación, localización, descripción y delimitación figuran en el Anexo a la presente propuesta.

Segundo. Delimitar provisionalmente un entorno en el cual las alteraciones pudieran afectar a los valores propios del Bien, a su contemplación, apreciación o estudio. Dicho entorno abarca los espacios públicos y privados, las parcelas, inmuebles y elementos comprendidos dentro de la delimitación que figura en el anexo y gráficamente, en el plano de delimitación del Bien y su entorno.

Tercero. Establecer las Instrucciones Particulares que figuran en el anexo de la presente resolución.

Cuarto. Proceder a dar traslado a la Administración General del Estado para su constancia en el registro correspondiente.

Quinto. Hacer saber a los propietarios, titulares de derechos y simples poseedores de los bienes, que tienen el deber de conservarlos, mantenerlos y custodiarlos, de manera que se garantice la salvaguarda de sus valores. Asimismo, deberán permitir su inspección por las personas y órganos competentes de la Junta de Andalucía, así como su estudio por las personas investigadoras acreditadas por la misma.

Sexto. Hacer saber a los Ayuntamientos de Trigueros, Beas y Niebla, que debe procederse a la suspensión de las actuaciones que se estén desarrollando y de las licencias municipales de parcelación, edificación o demolición en las zonas afectadas, así como de los efectos de las ya otorgadas, hasta tanto se obtenga la autorización de la Consejería competente en materia de Patrimonio Histórico.

Séptimo. Continuar la tramitación del procedimiento de acuerdo con las disposiciones en vigor. La tramitación se llevará a cabo por la Delegación Territorial de la Consejería de Turismo, Cultura y Deporte en Huelva.

Octavo. Ordenar que la presente resolución se publique en el Boletín Oficial de la Junta de Andalucía, y disponer la apertura de un periodo de información pública a fin de quienes tengan interés en el asunto puedan examinar el expediente y alegar lo que estimen conveniente por un periodo de veinte días a contar desde el día siguiente a la publicación de la presente resolución en el Boletín Oficial de la Junta de Andalucía.

Huelva, 27 de junio de 2023.- La Delegada, Teresa Herrera Vidarte.

00286446

A N E X O

I. DENOMINACIÓN

Conjunto Dolménico de Soto.

II. LOCALIZACIÓN

Provincia: Huelva.

Municipios: Trigueros, Beas y Niebla.

III. DESCRIPCIÓN

El Conjunto Dolménico de Soto se localiza en la actual comarca de la Tierra Llana, en el contexto de la unidad paisajística de la campiña oriental de Huelva, en un medio mixto en el que se alternan áreas aclaradas de dehesas de encinas con zonas de cultivo de secano y regadío en los espacios de suelos fértiles. El medio natural del lugar en la Prehistoria Reciente, sin embargo, era muy diferente al actual: el conjunto megalítico se localizaba en las cercanías de la cabecera del interfluvio formado por la desembocadura de los ríos Tinto y Odiel, muy próximo al estero de la rivera de Candón, a una distancia de 3 km del gran paleoestuario.

Según los estudios paleogeográficos entre el 4500-2000 a. C. el interfluvio de los ríos Tinto y Odiel se conformaba como una gran ensenada abierta al mar desde el Neolítico Medio hasta el inicio de la Edad del Bronce, como consecuencia de la Transgresión Flandriense.

El paleoestuario, la franja costera y la campiña interior circundante a este medio geográfico fueron intensamente aprovechados entre el IV-III milenio a. C. por las comunidades en proceso de neolitización. Durante el Neolítico Reciente, se evidencia una mayor densidad, intensificación en la explotación de los recursos y antropización del territorio.

La necrópolis megalítica de Soto está compuesta por tres dólmenes de distinto tamaño y soluciones constructivas, que se distribuyen en una franja lineal de 300 m de longitud con dirección noreste-suroeste, ocupando dos lomas separadas por un barranco en la margen derecha de la rivera del Candón. A un kilómetro al norte de Soto 1, se localizó en 1983 los restos constructivos de otro dolmen, conocido como Soto 4. Este monumento, hoy aparentemente desaparecido, podría haber formado parte de la necrópolis por proximidad al conjunto y por el empleo de bloques pétreos de similar litología (gravauca, conglomerado y caliza).

El monumento principal del grupo es Soto 1, una galería cubierta de 21,50 m de longitud, singular por su monumentalidad arquitectónica y la riqueza decorativa de los soportes pétreos, cubierta por un colosal túmulo de unos 60 m de diámetro, formando una colina artificial de perfil achatado de hasta 3,50 m de altura. El corredor megalítico se dispone en eje axial este-oeste (88° E), estando alineado con los episodios astronómicos de los equinoccios de primavera y otoño. Tiene una anchura variable de 0,90 m en el acceso a 2,90 m en la cámara. Su altura gradual va en aumento desde 1,50 m en la entrada a 3,10 m en la cabecera. Presenta dos jambas con disposición simétrica que flanquean la entrada desde el vestíbulo cubierto y un gran pilar recostado contra la pared izquierda, que delimita un espacio del corredor.

La geometría disimétrica de la planta alargada, la orientación, el incremento gradual de alturas y la presencia de elementos verticales transversales parecen responder a unos patrones constructivos que evidencian un cuidadoso manejo de los efectos de perspectiva.

00286446

De un lado, la extraordinaria longitud de la galería, la disposición de elementos verticales transversales que segmentan el espacio interior y los diferentes niveles de la techumbre, denotan una intencional multiplicación del efecto de la perspectiva lineal, dirigido a crear y reforzar una ilusión óptica de incremento y agrandamiento del espacio construido interno.

Por otro lado, el espacio interno evidencia una dualidad lumínica manifiesta en condiciones de luz natural desde el exterior y, especialmente, coincidente con los episodios de los ortos solares equinocciales, cuando los primeros rayos solares penetran por el hueco de la puerta e iluminan de forma progresiva la mitad norte de la galería hasta topar con la parte inferior derecha de la losa de cabecera. Por el contrario, la pared izquierda permanece totalmente en sombra.

Este mismo fenómeno espacial ha sido observado en otros monumentos megalíticos de Andalucía como El Pozuelo 4 (Zalamea la Real, Huelva), Alberite (Villamartín, Cádiz) y Menga (Antequera, Málaga), con una geometría alargada asimétrica de las plantas, una asimetría constructiva entre las paredes y el mismo desigual comportamiento lumínico, pautas que remiten a la existencia de un patrón cultural y simbólico intencional por parte de las comunidades neolíticas.

La totalidad de los soportes de las paredes y de la techumbre evidencian un proceso técnico muy elaborado. Todos los soportes fueron preparados, formateados y transformados de forma previa a su colocación en la construcción megalítica interna. Ningún soporte se corresponde con un bloque natural empleado en estado bruto: todos presentan huellas de múltiples tratamientos técnicos: desbastados, lascados, piqueteados (directos e indirectos), abrasiones y pulimentos, entre otros. La mayoría de los soportes presentan improntas de tratamientos combinados superpuestos, que atestiguan la reutilización, el reciclaje y el empleo continuado, atestiguando cómo el dolmen fue construido con soportes reciclados, correspondiéndose la práctica totalidad de los soportes pétreos empleados con antiguas estelas, menhires u ortostatos transformados ex profeso para su empleo en la construcción megalítica.

Su construcción estuvo precedida por un trabajo de acondicionamiento consistente en la regularización y explanación del sitio con una pendiente descendente progresiva hacia el interior, hasta conectar con la gran fosa / zanja longitudinal donde se levantó la estructura megalítica interna. Posteriormente se construyó el túmulo, compuesto de capas superpuestas de arcillas rojas y margas grises-verdosas, de desigual desarrollo vertical y horizontal, rematado en su nivel superior por una abigarrada capa de cantos rodados de tonalidades blanquecinas (cuarcitas y cuarzo) trabados con arcilla roja, que potenciaría la perceptibilidad paisajística e incrementaría el impacto visual del monumento en un radio de varios kilómetros en el espacio circundante de la rivera del Candón.

El túmulo final se delimitó por un anillo peristalítico continuo, conformado por piedras de diversas formas y litologías, correspondiéndose algunas de ellas con bloques menhíricos fracturados. En una fase posterior del monumento, parte de las piedras que formaban el anillo fueron fracturadas o extraídas en un proceso de destrucción o desmantelamiento. Al exterior se construyó en su etapa final un pavimento circundante, de 5,50 m de anchura consistente en una cama de asiento de arcilla y un nivel de empedrado de cantos y lajas de cuarcitas, cuarzos blancos, gravaucas y calcarenita.

Soto 1 es el único monumento de los tres que ha sido excavado recientemente y del que se dispone de dataciones radiocarbónicas. Presenta una amplia secuencia cronológica pudiendo distinguirse cinco fases:

- Fase 1: Neolítico Medio al Neolítico Reciente (V y IV milenio a. C.): Esta primera fase de ocupación del sitio se correspondería con la existencia de una agrupación circular de piedras verticales, formada por menhires y estelas, muchos de los cuales fueron reaprovechados en la construcción del dolmen en la fase posterior.

- Fase 2: Neolítico Tardío / Final (IV milenio a. C.): Construcción y transformación del monumento funerario y estructuras externas. Además del monumento funerario, en esta

fase se encuadran un conjunto de estructuras que convivieron con él: cabañas, hipogeo y hoyos de poste.

- Fase 3: Edad del Cobre (finales del IV – finales del III milenio a. C.): Prácticas de culto en el atrio y continuidad del espacio sepulcral.

- Fase 4: Edad del Bronce (finales del III – mediados del I milenio a. C.): Reapropiación y resacralización del monumento, que permaneció en funcionamiento como tal a lo largo de toda la Edad de Bronce, como indica la presencia de numerosos grabados en los soportes del interior de la estructura, en los que se plasmó armamento de este periodo que guarda estrechas similitudes con las armas del depósito de la Ría de Huelva.

- Fase 5: Épocas históricas:

- Edad Antigua (Periodo Romano: siglos III a. C. a IV d. C.): Fragmentos cerámicos en el deambulatorio externo
- Alta Edad Media (siglos VIII al X): Reutilización del interior del dolmen
- Edad Moderna (siglos XI a XVIII) y Edad Contemporánea (siglos XIX y XX): Frecuentación del monumento.

El dolmen de Soto 2, una galería cubierta de 14 m de longitud con un túmulo de en torno a 40 m de diámetro, ha sido excavado por última vez en los años 80 del siglo XX. Su cronología de construcción y uso funerario, establecida en base a los materiales arqueológicos hallados en estas intervenciones, se ha interpretado como paralela a Soto 1 (Neolítico Final y Edad del Cobre), proponiéndose su perduración hasta la Edad del Cobre, como parece indicar la presencia de objetos campaniformes.

El dolmen de Soto 3, tan sólo ha sido excavado en los años 80, siendo clasificado como un pequeño sepulcro de corredor en «V» con un túmulo de en torno a 40-35 m de diámetro, aunque hoy en día, se aprecia tan sólo un túmulo de unos 20 m de diámetro. Los materiales hallados en su interior, aunque fueron muy escasos, remiten a cronologías del Neolítico Final y la Edad del Cobre.

El entorno visual y paisajístico lo conforman elementos naturales que son parte indispensable del paisaje megalítico del Conjunto Dolménico de Soto:

- El arroyo Candón: Es el eje vertebrador del territorio inmediato a la necrópolis de Soto y a las áreas de ocupación ubicadas al este y al sur de la necrópolis.

- La elevación situada en los parajes de Las Montuosas, Mesas del Malrecado y El Águila: de 50,80 m.s.n.m. de altitud máxima. Configura la línea del horizonte visual del frontal este del Conjunto Dolménico de Soto, marcando el relieve de esta formación el límite físico del paisaje megalítico. Por detrás de esta elevación se observa la salida del sol desde Soto 1, definiendo esta unidad de relieve los hitos y límites físicos de la oscilación de la salida del sol entre el solsticio de verano y el de invierno. Tomando como límites las líneas proyectadas desde la entrada de Soto 1 hacia los correspondientes ortos solares en los dos solsticios, se configura un cono visual, cuya línea de horizonte conforma la contemplación astronómica y los efectos lumínicos sobre el corredor del dolmen, eventos que dota de significado la ubicación, morfología y configuración del monumento megalítico.

Estos elementos testimonian la estrecha relación entre las formaciones naturales y el megalitismo, siendo un patrón constante y reiterado en los grandes monumentos de la Prehistoria Reciente, definiéndose lo que se ha dado en llamar paisajes megalíticos.

Asimismo, al interior de la delimitación del entorno, se encuentra un yacimiento que se extiende alrededor de la necrópolis megalítica con varias áreas de concentración de materiales en superficie que comprenden diversas cronologías, constatándose gran cantidad de restos prehistóricos que datan del Neolítico Reciente y de la Edad del Cobre, y en menor medida de la Edad del Bronce. También son muy abundantes los materiales romanos.

Gracias a los trabajos de prospección arqueológica llevados a cabo, puede inferirse la existencia de varias áreas de ocupación (de actividad y/o hábitat) en torno a los monumentos megalíticos, que se corresponderían con las comunidades que

construyeron y dotaron de significación social a los monumentos funerarios, y de un área de aprovisionamiento de materias primas para la construcción de, los mismos. La mayoría de estas áreas se concentran en la margen derecha de la rivera del arroyo Candón, y en un radio inferior a 1 km de distancia de Soto 1.

IV. DELIMITACIÓN DEL BIEN

Se trata de una delimitación no continua que incluye tres polígonos que abarcan, en cada caso, el diámetro máximo constatado a lo largo de la historia de las investigaciones en cada uno de los dólmenes más un buffer de protección en atención a la verificación de la existencia de un deambulatorio perimetral al túmulo de Soto 1 así como un área de frecuentación en la que se han documentado estructuras y depósitos relacionados con el uso social del monumento funerario a lo largo del tiempo.

El bien queda así delimitado por un polígono cuyos vértices se corresponden con las siguientes coordenadas UTM (ETRS89 30N):

- Soto 1

Vértices	X	Y
0	167724,50	4140554,59
1	167726,75	4140546,23
2	167726,31	4140539,38
3	167724,09	4140531,90
4	167717,38	4140522,15
5	167706,63	4140513,10
6	167697,43	4140507,85
7	167685,09	4140507,58
8	167674,03	4140510,53
9	167665,97	4140515,02
10	167659,18	4140520,61
11	167655,70	4140528,38
12	167653,99	4140534,85
13	167652,71	4140547,90
14	167656,16	4140558,41
15	167663,16	4140568,56
16	167669,85	4140573,82
17	167677,08	4140577,20
18	167686,49	4140579,38
19	167693,79	4140579,58
20	167698,47	4140578,22
21	167706,23	4140575,48
22	167713,00	4140571,47
23	167719,38	4140563,52

- Soto 2

Vértices	X	Y
0	167868	4140715
1	167866	4140703
2	167861	4140692
3	167852	4140683
4	167841	4140677
5	167828	4140675

00286446

6	167816	4140677
7	167805	4140683
8	167796	4140692
9	167790	4140703
10	167788	4140715
11	167790	4140728
12	167796	4140739
13	167805	4140748
14	167816	4140754
15	167828	4140755
16	167841	4140754
17	167852	4140748
18	167861	4140739
19	167866	4140728

• Soto 3:

Vértices	X	Y
0	167882	4140789
1	167881	4140782
2	167878	4140777
3	167874	4140772
4	167868	4140770
5	167862	4140769
6	167856	4140770
7	167850	4140772
8	167846	4140777
9	167843	4140782
10	167842	4140788
11	167845	4140790
12	167851	4140796
13	167855	4140800
14	167858	4140804
15	167862	4140808
16	167868	4140808
17	167874	4140805
18	167878	4140800
19	167881	4140795

Debe incluirse en la inscripción del BIC Monumento Conjunto Dolménico de Soto el ortostato grabado procedente del área de la cabecera de Soto 2, depositado en el Museo de Huelva.

El ámbito afectado por la delimitación del BIC Monumento Dólmenes de Soto se corresponde con las parcelas catastrales 003 y 004 del polígono 28 en el término municipal de Trigueros, ambas parcelas se encuentran afectadas de manera parcial.

V. DELIMITACIÓN DEL ENTORNO DEL BIC MONUMENTO

El entorno del BIC Monumento Dólmenes de Soto abarca un polígono adyacente a la delimitación del BIC Zona Arqueológica de Soto que, partiendo de este límite se extiende:

- Por el Este: Hasta la confluencia con la elevación de 50,80 m.s.n.m. de altitud máxima en los parajes de Las Montuosas, Mesas del Malrecado y El Águila.

- Por el Sur: Hasta la carretera Nacional N-472.

- Por el Norte: Hasta el arroyo de San Benito
- Por el oeste: Hasta el arroyo Bajondillo

Las parcelas afectadas por la delimitación del entorno del Bien de Interés Cultural Monumento Conjunto Dolménico de Soto son las siguientes:

TÉRMINO MUNICIPAL DE BEAS (HUELVA)

POLÍGONO	PARCELA	REFERENCIA CATASTRAL
032	09007	21011A03209007
031	00006	21011A03100006
031	00007	21011A03100007
031	00008	21011A03100008
031	00009	21011A03100009
031	00010	21011A03100010
031	00011	21011A03100011
031	00014	21011A03100014
031	00015	21011A03100015
031	00016	21011A03100016
031	00017	21011A03100017
031	09001	21011A03109001
031	09002	21011A03109002
031	09003	21011A03109003
031	09004	21011A03109004
031	09005	21011A03109005
031	09006	21011A03109006
031	09009	21011A03109009
031	09010	21011A03109010
032	00024	21011A03200024
032	00025	21011A03200025
032	00019	21011A03200019
032	00018	21011A03200018
031	00001	21011A03100001
031	00002	21011A03100002
031	00003	21011A03100003
031	00004	21011A03100004
031	00005	21011A03100005
032	00015	21011A03200015
032	00016	21011A03200016
032	00023	21011A03200023
032	00017	21011A03200017
031	00013	21011A03100013
031	00012	21011A03100012

TÉRMINO MUNICIPAL DE NIEBLA (HUELVA)

POLÍGONO	PARCELA	REFERENCIA CATASTRAL
025	00061	21053A02500061
025	00062	21053A02500062
025	00039	21053A02500039
025	00041	21053A02500041
025	00042	21053A02500042
025	00044	21053A02500044
025	00045	21053A02500045

00286446

025	00046	21053A02500046
025	00047	21053A02500047
029	00107	21053A02900107
029	00108	21053A02900108
025	09001	21053A02509001
025	09001	21053A02509001
025	09002	21053A02509002
025	00049	21053A02500049
025	00050	21053A02500050
025	00051	21053A02500051
025	00053	21053A02500053
025	00054	21053A02500054
029	00106	21053A02900106
029	00104	21053A02900104
029	00105	21053A02900105
027	09009	21053A02709009
025	09010	21053A02509010
025	09012	21053A02509012
025	09014	21053A02509014
029	09007	21053A02909007
027	00152	21053A02700152
025	09015	21053A02509015
025	09016	21053A02509016
025	09005	21053A02509005
025	09006	21053A02509006
027	09005	21053A02709005
027	09006	21053A02709006
027	09007	21053A02709007
027	00001	21053A02700001
027	00002	21053A02700002
027	00003	21053A02700003
027	00004	21053A02700004
027	00006	21053A02700006
027	00007	21053A02700007
027	00008	21053A02700008
027	00009	21053A02700009
027	00010	21053A02700010
027	00011	21053A02700011
027	00012	21053A02700012
027	00013	21053A02700013
027	00014	21053A02700014
027	00015	21053A02700015
027	00016	21053A02700016
027	00017	21053A02700017
027	00018	21053A02700018
027	00019	21053A02700019
027	00020	21053A02700020
027	00021	21053A02700021
027	00022	21053A02700022
027	00023	21053A02700023
027	00024	21053A02700024
027	00025	21053A02700025
025	00034	21053A02500034
029	09023	21053A02909023
025	00063	21053A02500063

00286446



025	00058	21053A02500058
025	00059	21053A02500059
025	00060	21053A02500060
027	09012	21053A02709012
027	09015	21053A02709015
025	09020	21053A02509020
027	09004	21053A02709004
025	09003	21053A02509003
025	09004	21053A02509004
027	09010	21053A02709010
027	09011	21053A02709011
025	09007	21053A02509007
025	00057	21053A02500057
025	00052	21053A02500052
025	00055	21053A02500055
025	00056	21053A02500056
027	00151	21053A02700151
025	00040	21053A02500040
027	00026	21053A02700026
027	00059	21053A02700059

TÉRMINO MUNICIPAL DE TRIGUEROS (HUELVA)

POLÍGONO	PARCELA	REFERENCIA CATASTRAL
027	00007	21069A02700007
027	09009	21069A02709009
027	09011	21069A02709011
027	00004	21069A02700004
027	00001	21069A02700001
027	00003	21069A02700003
027	00008	21069A02700008
027	00009	21069A02700009
027	00002	21069A02700002
027	09003	21069A02709003
027	09012	21069A02709012
027	09014	21069A02709014
027	09013	21069A02709013
027	09010	21069A02709010
028	09007	21069A02809007
028	09008	21069A02809008
028	00002	21069A02800002
028	09006	21069A02809006
028	00001	21069A02800001
028	00003	21069A02800003
028	00007	21069A02800007
028	00008	21069A02800008
028	00012	21069A02800012
028	00016	21069A02800016
028	09002	21069A02809002
028	09006	21069A02809006
028	09006	21069A02809006
028	00015	21069A02800015
028	09004	21069A02809004
028	09005	21069A02809005

00286446

028	00009	21069A02800009
028	09001	21069A02809001
028	00011	21069A02800011
028	00018	21069A02800018
028	00010	21069A02800010
028	00017	21069A02800017
028	09003	21069A02809003
028	00014	21069A02800014
028	00013	21069A02800013
029	09009	21069A02909009
029	09006	21069A02909006
029	00004	21069A02900004
029	00007	21069A02900007
029	00002	21069A02900002
029	00003	21069A02900003
029	09005	21069A02909005
030	09003	21069A03009003
030	00060	21069A03000060
030	00059	21069A03000059
030	00058	21069A03000058
030	00061	21069A03000061
030	09020	21069A03009020
030	09010	21069A03009010
030	09002	21069A03009002

Al interior del entorno se individualizan dos sectores que, por sus valores patrimoniales específicos, reciben una protección singular que se detalla en las instrucciones particulares

Yacimiento arqueológico de Soto: Abarca un polígono que, englobando las denominadas áreas de ocupación (de actividad y/o hábitat) en torno a los monumentos megalíticos, y el área de aprovisionamiento de materias primas para la construcción de, los mismo, se circunscribe al contorno de las parcelas catastrales que albergan dichas áreas.

Las parcelas afectadas por la delimitación del Yacimiento de Soto son las siguientes:

TÉRMINO MUNICIPAL DE TRIGUEROS (HUELVA)

POLÍGONO	PARCELA	REFERENCIA CATASTRAL	SUBPARCELAS
027	00001	21069A02700001	
027	09012	21069A02709012	
027	09013	21069A02709013	
028	00002	21069A02800002	
028	09006	21069A02809006	
028	00001	21069A02800001	
028	00003	21069A02800003	
028	00004	21069A02800004	
028	00005	21069A02800005	
028	09004	21069A02809004	
028	09005	21069A02809005	
028	09009	21069A02809009	
028	00009	21069A02800009	
028	09001	21069A02809001	
028	00018	21069A02800018	
028	09003	21069A02809003	

00286446

029	09000	21069A02909000	
029	09009	21069A02909009	
029	09010	21069A02909010	
029	00004	21069A02900004	a
029	00005	21069A02900005	
029	00006	21069A02900006	
029	00003	21069A02900003	e + f + g
030	09003	21069A03009003	
030	00061	21069A03000061	b
030	00062	21069A03000062	
030	09016	21069A03009016	
030	09010	21069A03009010	
030	09002	21069A03009002	

• CONO VISUAL

El cono visual queda delimitado por un polígono cuyos vértices se corresponden con las siguientes coordenadas UTM (ETRS89 30N):

Vértices	X	Y
0	167691,20	4140543,98
1	169401,63	4141571,09
2	169236,30	4139330,53

VI. INSTRUCCIONES PARTICULARES

En cumplimiento del artículo 11 de la Ley 14/2007, de 26 de noviembre, del Patrimonio Histórico de Andalucía, se establecen las siguientes Instrucciones Particulares. Asimismo su contenido desarrolla lo preceptuado en el artículo 16 del Decreto 19/1995, de 7 de febrero, por el que se aprueba el Reglamento de Protección y Fomento del Patrimonio Histórico de Andalucía concretando la forma en que deben materializarse las obligaciones generales previstas en la citada Ley para las personas propietarias, titulares de derechos o simples poseedoras de bienes afectos.

Además de estas obligaciones generales previstas por la Ley 14/2007 para todo Bien de Interés Cultural, se concretan las siguientes Instrucciones Particulares para cada una de los siguientes ámbitos protegidos,

Área delimitada como BIC Monumento:

Quedan prohibidos:

- Cualquier obra, actuación o movimiento de tierra excepto los directamente relacionados con la protección, investigación, conservación, difusión o percepción visual del bien.

- Instalaciones de soportes de publicidad u otros elementos análogos, excepto aquellos de carácter institucional que proporcionen información sobre el bien y no supongan un deterioro del paisaje ni interfieran en la percepción visual y la comprensión del mismo.

Área delimitada como entorno del BIC Monumento:

Queda prohibida cualquier obra o actuación que implique la modificación de la topografía actual.

Asimismo se requerirá un estudio técnico de visuales y perspectivas, para su valoración por la administración competente, previo a la autorización de cualquier obra o actuación que se pretenda llevar a cabo en estas áreas, de manera que se pueda comprobar la no visualización de elementos que distorsionen tanto la percepción del paisaje megalítico desde los monumentos como la relación visual entre ellos.

00286446

Instrucciones específicas para el área delimitada como yacimiento arqueológico de soto dentro del entorno del bien.

Al interior de la delimitación del entorno del Conjunto Monumental ha quedado englobado el yacimiento arqueológico de Soto al que le corresponde el valor patrimonial que se define en el artículo 47 de la Ley 14/2007, de 26 de noviembre del Patrimonio Histórico de Andalucía. Será necesaria, por tanto, previa a cualquier actuación que se pretenda realizar en este ámbito que suponga la remoción de terreno, la realización de una actividad arqueológica de las reguladas en el artículo 52 de la mencionada Ley del Patrimonio Histórico Andaluz.

Instrucciones específicas para el área delimitada como cono visual dentro del entorno del bien.

En el ámbito del cono visual, el cual se define tomando como límites las líneas proyectadas desde la entrada de Soto 1 hacia los correspondientes ortos solares en los dos solsticios, queda prohibida cualquier instalación o construcción que pueda modificar o interferir la actual línea de horizonte, que no debe ser alterada en atención a no distorsionar la contemplación astronómica y los efectos lumínicos sobre el corredor del dolmen, eventos que dotan de significado la ubicación, morfología y configuración del propio monumento megalítico.

VII. PLANIMETRÍA

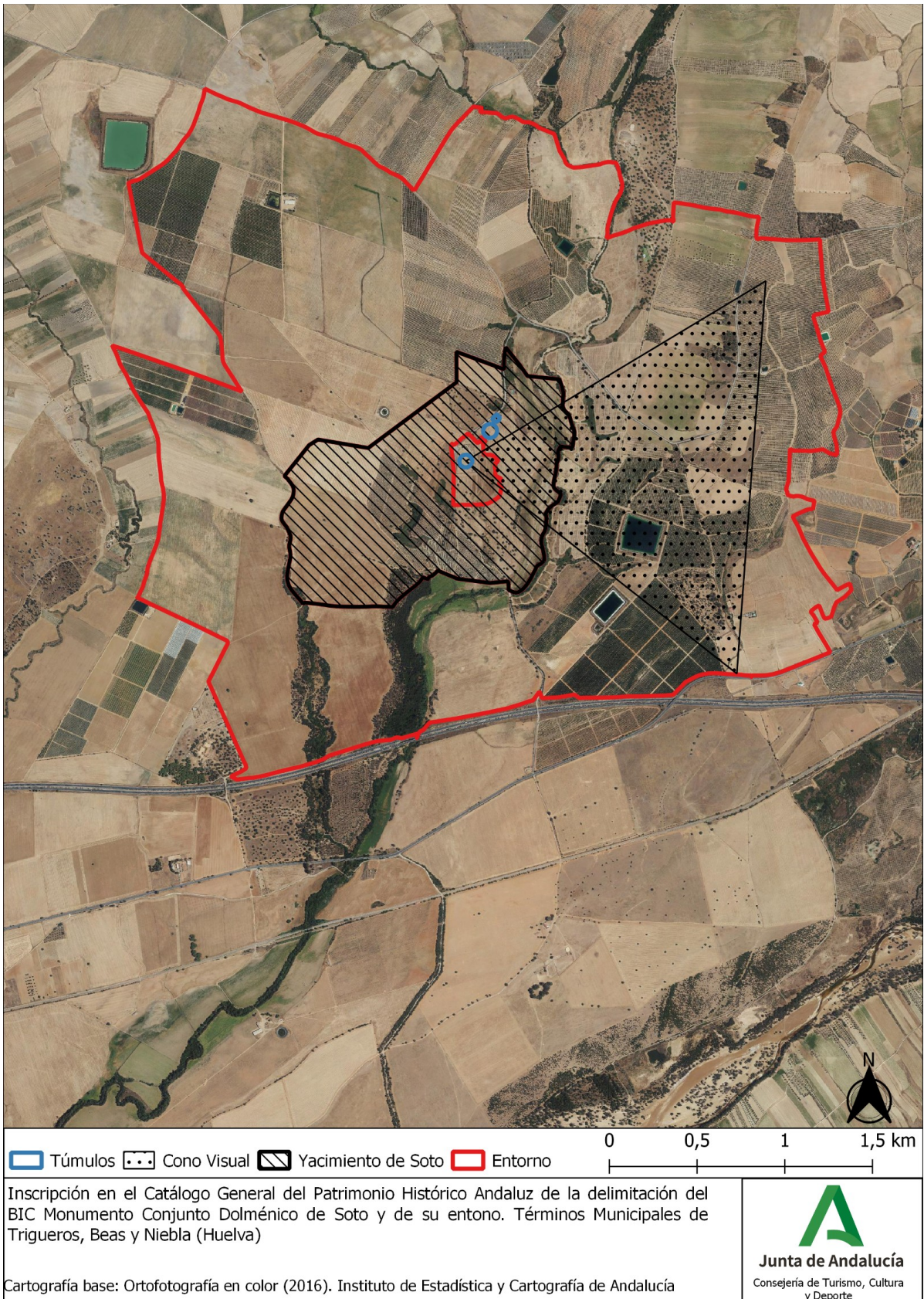

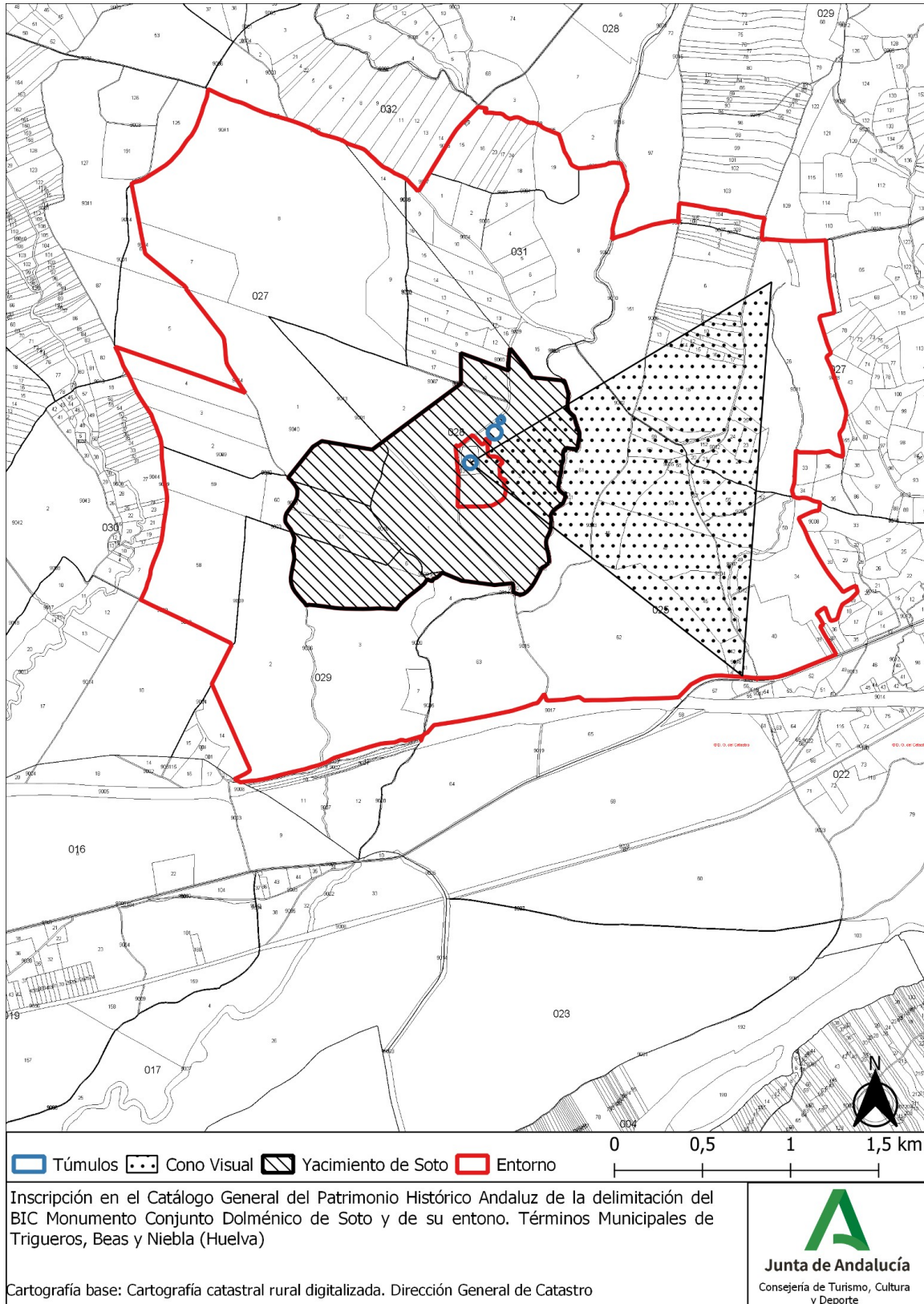

00286446

