

JUNTA DE ANDALUCIA

Delegación del Gobierno – SEVILLA
Servicio de Protección Civil

PLAN DE EMERGENCIA EXTERIOR ANTE EL RIESGO DE
ACCIDENTES GRAVES EN LOS QUE INTERVIENEN
SUSTANCIAS PELIGROSAS

PQS
DOS HERMANAS (SEVILLA)
Anexo



PLAN DE EMERGENCIA EXTERIOR ANTE EL RIESGO DE ACCIDENTES GRAVES EN LOS QUE INTERVIENEN SUSTANCIAS PELIGROSAS 1
EN PQS, DOS HERMANAS (SEVILLA)

JUNTA DE ANDALUCIA

Delegación del Gobierno – SEVILLA
Servicio de Protección Civil

OBJETO Y ÁMBITO.

El objeto de este documento es incluir información que forma parte del Plan de Emergencia Exterior, pero que puede ser modificada en las revisiones del plan.

El término municipal que podría verse afectado en caso de activación de este Plan de Emergencia Exterior corresponde a Dos Hermanas (Sevilla).

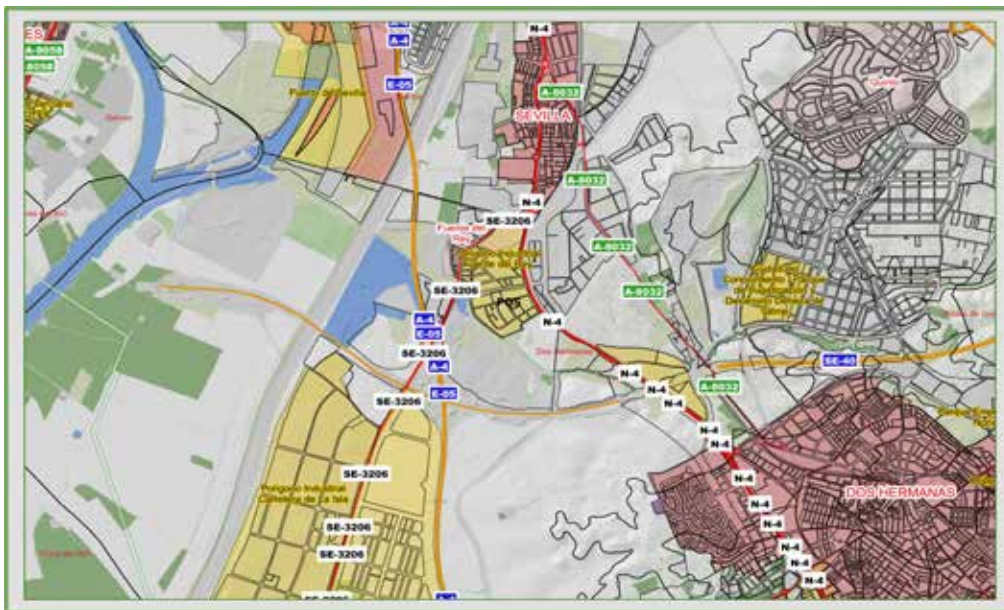

La realización del Análisis de Riesgos y la evaluación de los accidentes es obligación de PQS, estando incluidos en el Informe de Seguridad. Esta información ha sido sometida al trámite de evaluación por la Consejería competente en materia de industria, atendiendo a lo previsto en el artículo 10 del Real Decreto 840/2015, de 21 de septiembre.

Estos estudios siguen la metodología y, en líneas generales, se describen en el texto del plan. De ellos, se han extraído los escenarios planteados y el cálculo de consecuencias cuyo resumen se indica a continuación:

Escenario	Sustancia	Descripción	Naturaleza del Daño	ZI (m)	ZA (m)	ZED (m)	Categoría
1	Solución	Desconexión de la manguera (2")	Derrame	--	--	--	2

PLAN DE EMERGENCIA EXTERIOR ANTE EL RIESGO DE ACCIDENTES GRAVES EN LOS QUE INTERVIENEN SUSTANCIAS PELIGROSAS EN PQS, DOS HERMANAS (SEVILLA) 2

JUNTA DE ANDALUCÍA

Delegación del Gobierno – SEVILLA
Servicio de Protección Civil

	amoniaco 24%	durante la descarga de solución amoniaco 24% desde el camión cisterna					
2	Antialgas	Rotura/fuga en la línea (3") de salida del depósito de 29 m3 de antialgas	Derrame	--	--	--	2
3	Ácido Tricloroisocianúrico	Descomposición térmica de ATCC en el almacenamiento exterior de la instalación A71	Nube tóxica (Est. F)	4113	10951	--	3
			Nube tóxica (Est. D)	781	2200	--	
4	Etanol	Incendio en el almacenamiento de inflamables del interior de la Nave 3 de la instalación A73	Radiación térmica	7	9	9	2
5	Butano	Incendio en la Nave 3 de la instalación A73 que afecta al almacenamiento de aerosoles	Sobrepresión	238	509	197	3

ESCENARIOS OBJETO DE PLANIFICACIÓN

Así, para la planificación, se elige el escenario más desfavorable:

Escenario	Sustancia	Descripción	Naturaleza del Daño	ZI (m)	ZA (m)	ZED (m)	Categoría
3	Ácido Tricloroisocianúrico	Descomposición térmica de ATCC en el almacenamiento exterior de la instalación A71	Nube tóxica (Est. F)	4113	10951	--	3
			Nube tóxica (Est. D)	781	2200	--	

Estos datos corresponden al Informe de seguridad de las instalaciones de PQS PISCINAS Y CONSUMO, S.A. en Dos Hermanas (Sevilla), Julio 2019, Documento IN/ES-19/0010-002/03.

1.1 ELEMENTOS VULNERABLES

Los elementos vulnerables con posibilidad de verse afectados son consultados principalmente en las bases cartográficas del Instituto de Estadística y Cartografía de Andalucía (en adelante, IECA), actualizadas en junio de 2023. Estas capas se incorporan al Sistema de información Geográfico empleado en la emergencia, de forma que se encuentre lo más actualizado posible. Entre otros, los elementos vulnerables más relevantes son los siguientes:

1. Núcleos de Población (Sistema urbano).
 - 1.1. Cabeceras municipales.
 - 1.2. Núcleos secundarios.
 - 1.3. Zonas Industriales.
 - 1.4. Diseminados.
2. Vías de comunicación.

JUNTA DE ANDALUCÍA

Delegación del Gobierno – SEVILLA
Servicio de Protección Civil

- 2.1. Autovías y autopistas.
- 2.2. Carreteras convencionales.
- 2.3. Ferrocarril.
3. Hidrología (Hidrografía) e infraestructuras hidráulicas.
 - 3.1. Red hidrográfica.
 - 3.2. Superficies de agua.
 - 3.3. Estaciones de tratamiento de agua potable.
4. Infraestructuras energéticas.
 - 4.1. Oleoductos.
 - 4.2. Gaseoductos.
 - 4.3. Subestaciones eléctricas.
 - 4.4. Redes eléctricas.
5. Otros.
 - 5.1. Patrimonio histórico, cultural y natural.
 - 5.2. Centros educativos.
 - 5.3. Servicios de salud.
 - 5.4. Instalaciones deportivas.
 - 5.5. Gasolineras.
 - 5.6. Playas.

Los Elementos Vulnerables con posibilidad de verse afectados son los siguientes:

Tipo	Elemento	Distancia aprox. (Km.)
Cabeceras municipales	Sevilla	1,1
	Dos Hermanas	2,6
Núcleos secundarios	Fuente del Rey	0,4
	Quinto	2,5
Zonas industriales	Polígono Industrial La Palmera	0
	Polígono Industrial El Parral	0
	Polígono Industrial La Isla	1,6
	Polígono Industrial La Isla II	1,7
	Polígono Industrial Los Merinales	0,4
Diseminados	Buenavista	1,3
	Casquero	0,5
	Complejo Blanco White	0,7
	Cortijo del Cuarto	1,5

PLAN DE EMERGENCIA EXTERIOR ANTE EL RIESGO DE ACCIDENTES GRAVES EN LOS QUE INTERVIENEN SUSTANCIAS PELIGROSAS EN PQS, DOS HERMANAS (SEVILLA) 4

00286507

JUNTA DE ANDALUCÍA

Delegación del Gobierno – SEVILLA

Servicio de Protección Civil

	EDAR El Copero	0,8
	El Barranco	1,6
	El Copero	2,3
	Entrenúcleos	2,5
	Ermita de Valme	1,8
	Fábrica de Piensos Nanta	1,2
	Fábrica de Puertas	2
	Fábrica de Tuberías	0,4
	Fábrica de Vigas	1,5
	Gran Hipódromo de Andalucía	1,8
	Hospital Vigil de Quiñones	3,7
	Instalaciones de la Policía	2,5
	Jefatura Provincial de Tráfico	1,3
	Los Merinales	0,4
	Los Valeros	1,7
	Palmas Altas	3,5
	Palmas Altas Sur	2,2
	Píntamo Sur	2,2
	San Federico de Echajuy	3,8
	Serrezuela	4
	Villanueva del Pítamo	2
Autovías y autopistas	A-4	0,7
	SE-30	3,7
	SE-40	1,2
Carreteras convencionales	SE-3205	3,7
	SE-3206	0,5
	A-8032	1,4
	N-IV	0,3
	Carretera Don Carlos Soto	1,3
Ferrocarril	La Salud-Sevilla Puerto	2,1
	Sevilla-Cádiz	0,3
	Sevilla-Córdoba-Jaén	3
Red hidrográfica.	Río Guadalquivir	2,8
	Río Guadaíra	1,6
	Arroyo de la Culebras	0,3

PLAN DE EMERGENCIA EXTERIOR ANTE EL RIESGO DE ACCIDENTES GRAVES EN LOS QUE INTERVIENEN SUSTANCIAS PELIGROSAS EN PQS, DOS HERMANAS (SEVILLA) 5

00286507

JUNTA DE ANDALUCÍA

Delegación del Gobierno – SEVILLA

Servicio de Protección Civil

	Canal de Alfonso XII	3,3
Superficies de agua.	28076 (Balsa de riego o ganadera)	2,2
	28903 (Balsa de riego o ganadera)	3,4
	28912 (Balsa de riego o ganadera)	2,9
	28919 (Balsa de riego o ganadera)	3,8
	28922 (Balsa de riego o ganadera)	0,3
	29778 (Lámina de agua artificial)	3,3
	29902 (Lámina de agua artificial)	0,9
	29935 (Lámina de agua artificial)	2,3
	29940 (Lámina de agua artificial)	1,6
Estaciones de Depuración de aguas Residuales.	EDAR El Copero	1
Depósito	La Motilla	2,8
Depósito	Soteao	3,9
Gaseoductos.	Ramal entorno de Sevilla	0
	Huelva-Sevilla-Córdoba-Madrid	2,2
Subestaciones eléctricas.	Guadaíra	3,9
	Palmalta	3,9
	Fuente del Rey	1,1
Redes eléctricas	Guadaíra_Quintos	3,9
	Guadaíra_Palomare_Torrecue	3,5
	Guadaíra_Palmalta	3,7
	Guadaíra_Torrecue	3,2
	Don Rodrigo-Quintos	2,6
	Palmalta_Quintos	3,6
	Guadaíra_Tablada	3,4
	Dos Hermanas-Quintos	2,4
	DosHmnas_Fuente_R_1	1
	Don Rodrigo-Aljarafe	3,5
	DosHmnas_Fuente_R_2	0,8
	Palomare_Quintos	3,3
Patrimonio histórico, cultural y natural.	Torre de Doña María IV	2,4
	Hacienda Torre de Doña María	2,8
	Castillo de Serrezuela	3,8
	Torre del Cortijo El Cuarto	2,2

PLAN DE EMERGENCIA EXTERIOR ANTE EL RIESGO DE ACCIDENTES GRAVES EN LOS QUE INTERVIENEN SUSTANCIAS PELIGROSAS EN PQS, DOS HERMANAS (SEVILLA) 6

00286507

JUNTA DE ANDALUCÍA

Delegación del Gobierno – SEVILLA

Servicio de Protección Civil

Centros educativos.	CEIP San Fernando	0,7
	CEIP Arco Norte	
	CEIP La Motilla	3,3
	CDP La Loma-Maestro Cristóbal Chanfreut	2,9
	IES Olivar de la Motilla	3,3
	IES Ibn Jaldón	4
	CEIP José Sebastián y Bandarán	2,4
	CEIP Lora Tamayo	1,6
	IES Bellavista	1
	IES Federico Mayor Zaragoza	3,1
Servicios de salud.	Hospital de Especialidades Virgen de Valme	1,4
	Hospital Viamed Santa Ángela de la Cruz	2,5
	Fremap, Hospital y Centro de Rehabilitación de Sevilla	4
	Centro de Salud Bellavista	2,4
	Centro de Salud Fuente del Rey	0,8
Instalaciones deportivas.	Club Deportivo Bellavista	1,7
Gasolineras.	Petroprix Sevilla	2,4
	Petroprix Dos Hermanas	3,8
	(No dato) Sevilla	1,7
	Octanos Dos Hermanas	2
	Shell Dos Hermanas	3,2
	Repsol Sevilla	3,6
	Easy Fuel Dos Hermanas	2,9
	BP Oil Sevilla	3,5
	Cepsa Dos Hermanas	2
	Cepsa Dos Hermanas	2
	BP Dos Hermanas	3,8

JUNTA DE ANDALUCIA

**CONSEJERÍA DE PRESIDENCIA, INTERIOR, DIÁLOGO SOCIAL
Y SIMPLIFICACIÓN ADMINISTRATIVA**

Delegación del Gobierno en Granada

**PLAN DE EMERGENCIA EXTERIOR ANTE EL RIESGO DE
ACCIDENTES GRAVES EN LOS QUE INTERVIENEN
SUSTANCIAS PELIGROSAS**

**ANDASOL
EN ALDEIRE Y LA CALAHORRA (GRANADA)**



PLAN DE EMERGENCIA EXTERIOR ANTE EL RIESGO DE ACCIDENTES GRAVES EN LOS QUE INTERVIENEN
SUSTANCIAS PELIGROSAS EN ANDASOL, EN ALDEIRE Y LA CALAHORRA (GRANADA) 1

JUNTA DE ANDALUCÍA

**CONSEJERÍA DE PRESIDENCIA, INTERIOR, DIÁLOGO SOCIAL
Y SIMPLIFICACIÓN ADMINISTRATIVA**

Delegación del Gobierno en Granada

ÍNDICE

1. INTRODUCCIÓN.....	5
1.1. MARCO NORMATIVO LEGAL ESTATAL.....	6
1.2. MARCO NORMATIVO LEGAL AUTONÓMICO.....	6
2. OBJETO Y ÁMBITO.....	8
2.1. FUNCIONES BÁSICAS DEL PEE.....	9
2.2. DESCRIPCIÓN GENERAL DE LOS ESTABLECIMIENTOS.....	9
3. BASES Y CRITERIOS.....	17
3.1. JUSTIFICACIÓN Y DESCRIPCIÓN DE LA METODOLOGÍA UTILIZADA PARA LA IDENTIFICACIÓN DEL RIESGO.....	18
3.2. JUSTIFICACIÓN Y DESCRIPCIÓN DE LA METODOLOGÍA UTILIZADA PARA LA VALORACIÓN DEL RIESGO.....	19
3.2.1. Modelo de efectos.....	20
3.2.2. Modelos de consecuencias.....	20
3.3. DEFINICIÓN DE LAS ZONAS OBJETO DE PLANIFICACIÓN.....	20
3.4. JUSTIFICACIÓN Y DESCRIPCIÓN DE LOS CRITERIOS DE PLANIFICACIÓN UTILIZADOS.....	21
3.4.1. Valores umbrales para la zona de intervención.....	21
3.4.2. Valores umbrales para la zona de alerta.....	21
3.4.3. Valores umbrales para el efecto dominó.....	22
3.4.4. Análisis de las consecuencias medioambientales.....	22
4. ZONAS OBJETO DE PLANIFICACIÓN.....	24
4.1. CRITERIO PARA LA DEFINICIÓN DE LAS ZONAS OBJETO DE PLANIFICACIÓN.....	24
4.2. CRITERIOS DE VULNERABILIDAD. ZONAS DE INTERVENCIÓN Y ALERTA.....	25
5. DEFINICIÓN Y PLANIFICACIÓN DE LAS MEDIDAS DE PROTECCIÓN.....	26
5.1. MEDIDAS DE PROTECCIÓN A LA POBLACIÓN.....	26
5.1.1. Sistema de avisos.....	26
5.1.2. Control de accesos.....	27
5.1.3. Confinamiento.....	27
5.1.4. Alejamiento.....	27
5.1.5. Evacuación.....	28
5.1.6. Medidas de autoprotección personal.....	28
5.2. OTRAS MEDIDAS DE PROTECCIÓN.....	28
6. ESTRUCTURA Y ORGANIZACIÓN DEL PEE.....	29
6.1. DIRECCIÓN DEL PEE.....	29
6.2. COMITÉ ASESOR.....	30
PLAN DE EMERGENCIA EXTERIOR ANTE EL RIESGO DE ACCIDENTES GRAVES EN LOS QUE INTERVIENEN SUSTANCIAS PELIGROSAS EN ANDASOL, EN ALDEIRE Y LA CALAHORRA (GRANADA)	2

00286507

JUNTA DE ANDALUCÍA

**CONSEJERÍA DE PRESIDENCIA, INTERIOR, DIÁLOGO SOCIAL
Y SIMPLIFICACIÓN ADMINISTRATIVA**

Delegación del Gobierno en Granada

6.3. GABINETE DE INFORMACIÓN.....	31
6.4. COMITÉ DE OPERACIONES.....	31
6.5. CENTRO DE OPERACIONES.....	31
6.5.1. CECOP.....	32
6.5.2. PMA.....	33
6.6. GRUPOS OPERATIVOS.....	34
6.6.1. Grupo de Intervención.....	35
6.6.2. Grupo Técnico de Seguimiento y Control.....	35
6.6.3. Grupo Sanitario.....	37
6.6.4. Grupo de Seguridad.....	38
6.6.5. Grupo de Apoyo Logístico.....	38
6.6.6. Generalidades.....	39
6.7. PROCEDIMIENTOS DE COORDINACIÓN CON EL PLAN ESTATAL.....	39
7. OPERATIVIDAD DEL PEE.....	41
7.1. CRITERIOS Y CANALES DE NOTIFICACIÓN DEL ACCIDENTE.....	41
7.2. CRITERIOS DE ACTIVACIÓN DEL PEE.....	43
8. PROCEDIMIENTOS DE ACTUACIÓN DEL PEE.....	45
8.1. ALERTA AL PERSONAL ADSCRITO AL PEE.....	45
8.2. ACTUACIÓN DESDE LOS PRIMEROS MOMENTOS DE LA EMERGENCIA.....	46
8.3. ACTUACIÓN DE LOS GRUPOS OPERATIVOS.....	46
8.4. COORDINACIÓN DE LOS OPERATIVOS. PMA.....	47
8.5. SEGUIMIENTO DEL DESARROLLO DEL SUCESO. FIN DE LA EMERGENCIA.....	49
9. INFORMACIÓN A LA POBLACIÓN DURANTE LA EMERGENCIA.....	50
10. CATÁLOGO DE MEDIOS Y RECURSOS.....	51
11. IMPLANTACIÓN DEL PEE.....	52
11.1. INFORMACIÓN DEL PEE A LA POBLACIÓN.....	53
11.2. INFORMACIÓN Y DIVULGACIÓN A LAS ENTIDADES LOCALES.....	53
12. MANTENIMIENTO DEL PEE.....	55
12.1. ACTUALIZACIONES Y COMPROBACIONES PERIÓDICAS.....	55
12.2. EJERCICIOS DE ADIESTRAMIENTO.....	55
12.3. SIMULACROS.....	56
12.4. EVALUACIÓN DE LA EFICACIA DE LA INFORMACIÓN A LA POBLACIÓN.....	57
12.5. REVISIONES DEL PEE Y PROCEDIMIENTOS DE DISTRIBUCIÓN DE ÉSTAS.....	58
13. PLANES DE ACTUACIÓN MUNICIPAL.....	59

PLAN DE EMERGENCIA EXTERIOR ANTE EL RIESGO DE ACCIDENTES GRAVES EN LOS QUE INTERVIENEN
SUSTANCIAS PELIGROSAS EN ANDASOL, EN ALDEIRE Y LA CALAHORRA (GRANADA) 3

JUNTA DE ANDALUCIA

**CONSEJERÍA DE PRESIDENCIA, INTERIOR, DIÁLOGO SOCIAL
Y SIMPLIFICACIÓN ADMINISTRATIVA**

Delegación del Gobierno en Granada

<u>13.1. FUNCIONES BÁSICAS.....</u>	<u>59</u>
<u>13.2. CONTENIDO MÍNIMO DE LOS PLANES DE ACTUACIÓN MUNICIPAL.....</u>	<u>59</u>
<u>13.3. CENTROS DE COORDINACIÓN OPERATIVOS LOCALES.....</u>	<u>61</u>
<u>13.4. INTERFASE DE LOS PLANES DE ACTUACIÓN MUNICIPAL Y EL PEE.....</u>	<u>61</u>

PLAN DE EMERGENCIA EXTERIOR ANTE EL RIESGO DE ACCIDENTES GRAVES EN LOS QUE INTERVIENEN
SUSTANCIAS PELIGROSAS EN ANDASOL, EN ALDEIRE Y LA CALAHORRA (GRANADA) 4

JUNTA DE ANDALUCIA

**CONSEJERÍA DE PRESIDENCIA, INTERIOR, DIÁLOGO SOCIAL
Y SIMPLIFICACIÓN ADMINISTRATIVA**

Delegación del Gobierno en Granada

1. INTRODUCCIÓN.

El Plan de Emergencia Exterior (en adelante PEE) es el marco organizativo y funcional elaborado por la Junta de Andalucía, con la participación de las distintas Administraciones públicas, para prevenir y, en su caso, mitigar las consecuencias de los accidentes graves en los que intervienen sustancias peligrosas.

El PEE se desarrolla desde una perspectiva integral de prevención- intervención- rehabilitación, con especial atención a la evaluación de los posibles tipos de accidentes que puedan producirse y a la estimación de las zonas de riesgo, estableciendo las medidas de protección más idóneas; a la constitución de una adecuada estructura organizativa, y al desarrollo de procedimientos coordinados entre las entidades y servicios implicados en actuaciones de prevención e intervención.

El Real Decreto 840/2015, de 21 de septiembre, por el que se aprueban medidas de control de los riesgos inherentes a los accidentes graves en los que intervengan sustancias peligrosas constituye la transposición al ordenamiento jurídico nacional de la Directiva 2012/18/UE, conocida como Directiva Seveso III, que supone un avance relevante en el proceso de armonización de la Unión Europea en el ámbito de la prevención de accidentes graves y la gestión de los riesgos en aquellos establecimientos en los que estén presentes sustancias peligrosas en cantidades significativas.

La elaboración de los PEE de los establecimientos afectados, se ha de hacer teniendo en cuenta los criterios que establece la Directriz básica de protección civil para el control y la planificación ante el riesgo de accidentes graves en los que intervienen sustancias peligrosas (en adelante “la Directriz básica”), aprobada por Real Decreto 1196/2003, de 19 de septiembre.

El Plan a continuación desarrollado se estructura según establece la Directriz básica, en su artículo 7, en los siguientes apartados:

- Objeto y ámbito.
- Bases y criterios.
- Zonas objeto de planificación.
- Definición y planificación de las medidas de protección.
- Estructura y organización del Plan.
- Operatividad.
- Procedimientos de actuación del Plan.
- Información a la población durante la emergencia.
- Catálogo de medios y recursos.
- Implantación.

PLAN DE EMERGENCIA EXTERIOR ANTE EL RIESGO DE ACCIDENTES GRAVES EN LOS QUE INTERVIENEN
SUSTANCIAS PELIGROSAS EN ANDASOL, EN ALDEIRE Y LA CALAHORRA (GRANADA) 5

JUNTA DE ANDALUCÍA

**CONSEJERÍA DE PRESIDENCIA, INTERIOR, DIÁLOGO SOCIAL
Y SIMPLIFICACIÓN ADMINISTRATIVA**

Delegación del Gobierno en Granada

- Mantenimiento.
- Planes de Actuación Municipales.

El presente plan sustituye al PEE Central Termosolar Andasol, en Aldeire y La Calahorra (Granada) aprobado mediante el Decreto 110/2014, de 1 de julio, por el que se aprueban los Planes de Emergencia Exterior ante el riesgo de accidentes graves en los que intervienen sustancias peligrosas correspondientes a los establecimientos: Solacor Electricidad, en El Carpio (Córdoba); La Africana Energía, S.L., en Fuente Palmera (Córdoba); Termosolar Palma Saetilla, S.L., y Solar Guzmán Energía, S.L., en Palma del Río (Córdoba); Central Termosolar Andasol, en Aldeire y La Calahorra (Granada); Helioenergy Electricidad, en Écija (Sevilla); Soleval Renovables, S.L., en Lebrija (Sevilla); Ibereólica Solar Morón, S.L., en Morón de la Frontera (Sevilla); y Sevitrade, S.L., en Sevilla. Este plan supone una revisión del aprobado en 2014, adaptándolo al Real Decreto 840/2015, de 21 de septiembre.

1.1. MARCO NORMATIVO LEGAL ESTATAL.

A continuación se enumeran las disposiciones legales y reglamentarias a nivel estatal en las que se fundamenta la elaboración y revisión de los PEE.

- Ley 17/2015 de 9 de julio, del Sistema Nacional de Protección Civil.
- Real Decreto 840/2015, de 21 de septiembre, por el que se aprueban medidas de control de los riesgos inherentes a los accidentes graves en los que intervengan sustancias peligrosas.
- Real Decreto 1070/2012, de 13 de julio, por el que se aprueba el Plan Estatal de Protección Civil ante el Riesgo Químico.
- Real Decreto 1196/2003, de 19 de septiembre, por el que se aprueba la Directriz básica de protección civil para el control y planificación ante el riesgo de accidentes graves en los que intervienen sustancias peligrosas.

1.2. MARCO NORMATIVO LEGAL AUTONÓMICO.

A continuación se enumeran las disposiciones legales y reglamentarias a nivel autonómico en las que se fundamenta la elaboración de los PEE.

- Ley Orgánica 2/2007, de 19 de marzo, de reforma del Estatuto de Autonomía para Andalucía.
- Ley 2/2002, de 11 de noviembre, de Gestión de Emergencias en Andalucía.
- Acuerdo de 22 de noviembre de 2011, del Consejo de Gobierno, por el que se aprueba el Plan Territorial de Emergencia de Andalucía.

PLAN DE EMERGENCIA EXTERIOR ANTE EL RIESGO DE ACCIDENTES GRAVES EN LOS QUE INTERVIENEN
SUSTANCIAS PELIGROSAS EN ANDASOL, EN ALDEIRE Y LA CALAHORRA (GRANADA) 6

JUNTA DE ANDALUCIA

**CONSEJERÍA DE PRESIDENCIA, INTERIOR, DIÁLOGO SOCIAL
Y SIMPLIFICACIÓN ADMINISTRATIVA**

Delegación del Gobierno en Granada

- Decreto 46/2000, de 7 de febrero, por el que se determinan las competencias y funciones de los órganos de la Administración de la Junta de Andalucía en relación con las medidas de control de los riesgos inherentes a los accidentes graves en los que intervengan sustancias peligrosas.
- Orden de la Consejería de Empleo y Desarrollo Tecnológico, de 18 de octubre de 2000, de desarrollo y aplicación del artículo 2 del Decreto 46/2000, de 7 de febrero, de la Junta de Andalucía, sobre accidentes graves en los que intervengan sustancias peligrosas.

JUNTA DE ANDALUCIA

**CONSEJERÍA DE PRESIDENCIA, INTERIOR, DIÁLOGO SOCIAL
Y SIMPLIFICACIÓN ADMINISTRATIVA**

Delegación del Gobierno en Granada

2. OBJETO Y ÁMBITO.

El objeto fundamental del PEE es el establecimiento de las medidas de prevención y de información, así como la organización y los procedimientos de actuación, asegurando una mejor eficacia y coordinación en la intervención de los medios y recursos disponibles.

La finalidad del PEE es prevenir y, en su caso, mitigar los efectos de los accidentes graves en los que intervengan sustancias peligrosas, limitando sus consecuencias para las personas, los bienes y el medio ambiente.

El PEE, aquí desarrollado, está destinado a hacer frente a situaciones puntuales que entrañen un grave riesgo para personas y bienes, o que representen, también de forma grave, un riesgo de contaminación del medio ambiente. En general, en estas situaciones, se requiere la movilización de una gran cantidad de recursos humanos y materiales, por lo que es esencial una planificación previa de las actuaciones y de las medidas de protección que han de adoptarse.

El PEE constituye el marco orgánico y funcional para la intervención preventiva o mitigadora frente a los accidentes graves en los que intervienen sustancias peligrosas que en el mismo se contemplan. A partir del análisis y evaluación de los accidentes, establece las medidas de actuación, la aplicación de medios y recursos y el esquema de coordinación entre Administraciones, organismos y servicios a intervenir.

La realización del análisis de riesgos y la evaluación de los accidentes es obligación de los establecimientos que forman parte del PEE, estando incluidos en los informes de seguridad. Esta información es validada y acreditada por la Consejería competente en materia de industria.

Conforme a lo previsto en el artículo 10 del Real Decreto 840/2015, de 21 de septiembre, y el artículo 5 de la Orden de 18 de octubre de 2000, la realización del análisis de riesgos y la evaluación de los accidentes es obligación de los industriales y, por ende, de ANDASOL I CENTRAL TERMOSOLAR UNO S.L. (en adelante, ANDASOL-1), ANDASOL II CENTRAL TERMOSOLAR DOS S.L. (en adelante ANDASOL-2) y MARQUESADO SOLAR S.L. (en adelante ANDASOL-3), estando incluidos en los informes de seguridad. Este informe de seguridad, es evaluado por la Consejería competente en materia de industria, con la colaboración de organismos de control habilitados de acuerdo con lo previsto en el Reglamento de la infraestructura para la calidad y la seguridad industrial, aprobado por el Real Decreto 2200/1995, de 28 de diciembre

El ámbito de aplicación del presente PEE son los establecimientos ANDASOL-1, ANDASOL-2 y ANDASOL-3, situados en Aldeire y La Calahorra (Granada). En el apartado 2.2 se incluye una descripción general de los mismos.

JUNTA DE ANDALUCÍA

**CONSEJERÍA DE PRESIDENCIA, INTERIOR, DIÁLOGO SOCIAL
Y SIMPLIFICACIÓN ADMINISTRATIVA**

Delegación del Gobierno en Granada

En el Anexo a este PEE se reflejan los municipios y principales elementos vulnerables que pudieran verse afectadas según los escenarios objeto de planificación.

2.1. FUNCIONES BÁSICAS DEL PEE.

Las funciones básicas que pretende cubrir este Plan son las siguientes:

- Caracterizar las zonas de intervención y alerta.
- Prever la estructura organizativa y los procedimientos de intervención para las situaciones de emergencia por accidentes graves.
- Prever los procedimientos de coordinación con el Plan Estatal para garantizar su adecuada integración.
- Prever los procedimientos de coordinación con otros planes.
- Establecer los sistemas de articulación con las organizaciones de las administraciones municipales y definir los criterios para la elaboración de los planes de actuación municipal de aquéllas.
- Especificar los procedimientos de información a la población sobre las medidas de seguridad que deban tomarse y sobre el comportamiento a adoptar en caso de accidente.
- Catalogar los medios y recursos específicos a disposición de las actuaciones previstas.
- Garantizar la implantación y mantenimiento del PEE.

2.2. DESCRIPCIÓN GENERAL DE LOS ESTABLECIMIENTOS.

En el presente apartado se realiza una descripción del proceso que se desarrolla en las instalaciones:

La actividad principal de las instalaciones de Andasol-1 y Andasol-2, que, aunque de titularidades societarias diferentes, operan en la práctica coordinadas bajo una misma dirección técnica, consiste en la generación de potencia eléctrica mediante la integración de un sistema de concentración de la radiación solar y un ciclo cerrado de agua-vapor, de forma que se transforma la energía solar en energía térmica (calentamiento de fluidos), esta energía térmica en energía mecánica (turbina de vapor) y esta última finalmente en energía eléctrica (generador eléctrico).

Las plantas de Andasol-1 y Andasol-2 tienen una distribución y estructura similar. Cada planta está compuesta por los siguientes equipos principales: turbina de vapor con generador eléctrico acoplado, campo de colectores cilindro-parabólicos, generador de vapor de aceite y sistema de almacenamiento térmico. La planta cuenta también con un sistema de almacenamiento térmico formado por dos tanques de almacenamiento de sales fundidas de nitrato, uno frío y uno caliente. Además se dispone de un sistema anticongelación del aceite térmico mediante la combustión de gas natural, constituido por dos calderas existentes. Dicho gas natural se almacena en una sola planta satélite de GNL, titularidad de ANDASOL Almacenamiento GNL A.I.E. (Agrupación de interés económico) y que es de

PLAN DE EMERGENCIA EXTERIOR ANTE EL RIESGO DE ACCIDENTES GRAVES EN LOS QUE INTERVIENEN
SUSTANCIAS PELIGROSAS EN ANDASOL, EN ALDEIRE Y LA CALAHORRA (GRANADA) 9

00286507

JUNTA DE ANDALUCIA

**CONSEJERÍA DE PRESIDENCIA, INTERIOR, DIÁLOGO SOCIAL
Y SIMPLIFICACIÓN ADMINISTRATIVA**

Delegación del Gobierno en Granada

uso común para las plantas Andasol-1 y Andasol-2, aunque se ubican dentro del perímetro del establecimiento Andasol-1.

La planta de Andasol-1 se puede dividir en tres partes diferenciadas:

- Campo Solar.

El campo solar se extiende en una parcela de unas 195 Ha rectangular. En el centro de la parcela central se sitúa el área diseñada para la central productora de energía en una superficie de 300 x 140m.

Los colectores cilindro parabólicos consisten en un sistema de concentración de geometría cilindro parabólica dotado de un mecanismo de seguimiento del sol para que en todo momento la radiación solar directa incida sobre los reflectores cilindro parabólicos.

- Área de Servicios Generales.

En este área se sitúan el edificio administrativo, el taller-almacén, el edificio de vigilancia y control de accesos, los tanques de almacenamiento de gas natural y un área de aparcamiento.

El área de servicios generales está comunicada por medio de un vial que la une con la red de caminos comarcales y con el campo solar. Esta área de servicios generales es común con Andasol-2.

- Isla de Potencia.

En esta zona se sitúan todos los elementos necesarios para la producción de energía eléctrica a partir del calor procedente del sol, por medio del fluido calentado por los espejos.

Toda la isla se halla ocupada por equipos (depósitos de sales, turbina de vapor, condensador, torres de refrigeración, etc.).

Todos los depósitos que puedan contener aceites o sales disponen de un cubeto de contención capaz de contener el posible líquido vertido por el mayor depósito que esté en el cubeto.

Dentro de la isla de potencia se encuentran los edificios necesarios para su funcionamiento, dado que contienen equipos que no pueden estar a la intemperie. Así, en la isla de potencia se encuentran el edificio de control, los edificios auxiliares al edificio de control y el edificio para la planta de tratamiento de aguas.

La planta de Andasol-2 se puede dividir en tres partes diferenciadas:

- Campo Solar.

El campo solar se extiende en una parcela de unas 195 Ha rectangular. En el centro de la parcela central se sitúa el área diseñada para la central productora de energía en una superficie de 300 x 140m.

JUNTA DE ANDALUCIA

**CONSEJERÍA DE PRESIDENCIA, INTERIOR, DIÁLOGO SOCIAL
Y SIMPLIFICACIÓN ADMINISTRATIVA**

Delegación del Gobierno en Granada

Los colectores cilindro parabólicos consisten en un sistema de concentración de geometría cilindro parabólica dotado de un mecanismo de seguimiento del sol para que en todo momento la radiación solar directa incida sobre los reflectores cilindro parabólicos.

- Isla de Potencia.

En esta zona se sitúan todos los elementos necesarios para la producción de energía eléctrica a partir del calor procedente del sol, por medio del fluido calentado por los espejos.

Toda la isla se halla ocupada por equipos (depósitos de sales, turbina de vapor, condensador, torres de refrigeración, etc.).

Todos los depósitos que puedan contener aceites o sales disponen de un cubeto de contención capaz de contener el posible líquido vertido por el mayor depósito que esté en el cubeto.

Dentro de la isla de potencia se encuentran los edificios necesarios para su funcionamiento, dado que contienen equipos que no pueden estar a la intemperie. Así, en la isla de potencia se encuentran el edificio de control, los edificios auxiliares al edificio de control y el edificio para la planta de tratamiento de aguas.

La actividad de la instalación Andasol-3, igualmente, consiste en la generación de potencia eléctrica mediante la integración de un sistema de concentración de la radiación solar y un ciclo cerrado de agua-vapor, de forma que se transforma la energía solar en energía térmica (calentamiento de fluidos), esta energía térmica en energía mecánica (turbina de vapor) y esta última finalmente en energía eléctrica (generador eléctrico).

La planta de Andasol-3 se puede dividir en tres partes diferenciadas:

- Campo Solar.

El campo solar comprende una superficie total de 51 Ha. Dejando un espacio libre para albergar la isla de potencia.

- Área de Servicios Generales.

En el área de servicios generales se sitúan el edificio de oficinas, el edificio taller-almacén, el edificio de recepción, la planta de almacenamiento de GNL y un área de aparcamiento. Además, existe control de acceso a la instalación.

- Isla de Potencia.

En esta zona se sitúan todos los elementos necesarios para la producción de energía eléctrica a partir del calor transportado desde los colectores, por el fluido caloportador, se transformará en energía eléctrica gracias a un ciclo agua-vapor.

Todos los depósitos que puedan contener aceites o sales dispondrán de un cubeto de contención capaz de contener el posible líquido vertido por el mayor depósito que esté en el cubeto.

PLAN DE EMERGENCIA EXTERIOR ANTE EL RIESGO DE ACCIDENTES GRAVES EN LOS QUE INTERVIENEN
SUSTANCIAS PELIGROSAS EN ANDASOL, EN ALDEIRE Y LA CALAHORRA (GRANADA) 11

JUNTA DE ANDALUCIA

CONSEJERÍA DE PRESIDENCIA, INTERIOR, DIÁLOGO SOCIAL Y SIMPLIFICACIÓN ADMINISTRATIVA

Delegación del Gobierno en Granada

Dentro de la isla de potencia se encuentran los edificios necesarios para su funcionamiento, dado que contienen equipos que no pueden estar a la intemperie, así como el resto de edificios necesarios para el control y administración de la planta.

Los datos generales de las empresas se muestran a continuación

Razón Social	ANDASOL-1 Central Termosolar Uno S.L.
Dirección del domicilio social del industrial	Marquesado del Zenete Municipio de Aldeire (Granada) Autovía A-92 Punto Kilométrico 307 Salidas 307/308
Establecimiento	Central Termosolar ANDASOL-1
Dirección del establecimiento industrial	Marquesado del Zenete Municipio de Aldeire (Granada) Autovía A-92 Punto Kilométrico 307 Salidas 307/308

Actividad	Producción de energía eléctrica de otros tipos Distribución de energía eléctrica
CNAE	35.19 / 35.13

Las instalaciones de Andasol-1 se encuentran localizadas en las coordenadas (ETRS 89, Huso 30):

X= 494097

Y= 4119357

37° 13' 15" Latitud Norte

3° 3' 59" Longitud Oeste

(PUERTA DE ENTRADA DE LA INSTALACIÓN)

Razón Social	ANDASOL-2 Central Termosolar Dos S.L.
Dirección del domicilio social del industrial	Marquesado del Zenete Municipios de Aldeire y La Calahorra (Granada) Autovía A-92 Punto Kilométrico 307 Salidas 307/308
Establecimiento	Central Termosolar ANDASOL-2
Dirección del establecimiento industrial	Marquesado del Zenete Municipio de Aldeire y La Calahorra (Granada)

PLAN DE EMERGENCIA EXTERIOR ANTE EL RIESGO DE ACCIDENTES GRAVES EN LOS QUE INTERVIENEN
SUSTANCIAS PELIGROSAS EN ANDASOL, EN ALDEIRE Y LA CALAHORRA (GRANADA)

12

JUNTA DE ANDALUCIA

CONSEJERÍA DE PRESIDENCIA, INTERIOR, DIÁLOGO SOCIAL Y SIMPLIFICACIÓN ADMINISTRATIVA

Delegación del Gobierno en Granada

	Autovía A-92 Punto Kilométrico 307 Salidas 307/308
--	--

Actividad	Producción de energía eléctrica de otros tipos Distribución de energía eléctrica
CNAE	35.19 35.13

Las instalaciones de Andasol-2 se encuentran localizadas en las coordenadas (ETRS 89, Huso 30):

X= 494097

Y= 4119357

37°13'15" Latitud Norte

3° 3'59" Longitud Oeste

(PUERTA DE ENTRADA DE LA INSTALACIÓN)

Razón Social	Marquesado Solar S.L.
Dirección del domicilio social del industrial	Central Termosolar ANDASOL III Autovía A-92, Km 312 Salida 312, 18514 Aldeire (Granada)
Establecimiento	Central Termosolar ANDASOL III
Dirección del establecimiento industrial	Central Termosolar ANDASOL III Dirección del establecimiento Autovía A-92, Km 312 Salida 312, 18514 Aldeire (Granada)

Actividad	Producción de energía eléctrica de otros tipos Distribución de energía eléctrica
CNAE	35.19 35.13

Las instalaciones de Andasol-3 se encuentran localizadas en las coordenadas (ETRS 89, Huso 30):

X= 495734

Y= 4119609

37°13' 23" Latitud Norte

PLAN DE EMERGENCIA EXTERIOR ANTE EL RIESGO DE ACCIDENTES GRAVES EN LOS QUE INTERVIENEN
SUSTANCIAS PELIGROSAS EN ANDASOL, EN ALDEIRE Y LA CALAHORRA (GRANADA)

13

JUNTA DE ANDALUCÍA

**CONSEJERÍA DE PRESIDENCIA, INTERIOR, DIÁLOGO SOCIAL
Y SIMPLIFICACIÓN ADMINISTRATIVA**

Delegación del Gobierno en Granada

3° 2' 53" Longitud Oeste

(PUERTA DE ENTRADA DE LA INSTALACIÓN)

Los establecimientos Andasol-1, Andasol-2 y Andasol-3 quedan afectados por la regulación contenida en el Real Decreto 840/2015, de 21 de septiembre, por el que se aprueban medidas de control de los riesgos inherentes a los accidentes graves en los que intervengan sustancias peligrosas, por la presencia de estas en sus instalaciones.

Las sustancias peligrosas presentes y los umbrales de aplicación del Real Decreto 840/2015, incluidos en el Informe de Seguridad del Industrial, son:

ANDASOL-1				
Clasificación Real Decreto 840/2015	Cantidad Umbral (en toneladas) de las sustancias peligrosas			
	Presente	Requisitos de nivel inferior	Requisitos de nivel Superior	
Categorías sustancias peligrosas (Anexo I, Parte 1)				
Sección «P» - Peligros físicos				
P8 Líquidos y sólidos comburentes • Líquidos comburentes de las categorías 1, 2 o 3, o sólidos comburentes de la categoría 1,2 o 3.	Supera Cantidad Umbral Requisitos Nivel Superior	50	200	
Sección «E» - Peligros para el medio ambiente				
E1 Peligroso para el medio ambiente acuático en las categorías aguda 1 o crónica 1.	Supera Cantidad Umbral Requisitos Nivel Superior	100	200	
ANDASOL-1				
Clasificación Real Decreto 840/2015	Cantidad Umbral (en toneladas) de las sustancias peligrosas			
	Número CAS	Presente	Requisitos de nivel inferior	Requisitos de nivel Superior
Sustancias peligrosas Nominadas (Anexo I, Parte 2)				
Gas natural licuado	74-82-8	Supera Cantidad Umbral Requisitos Nivel Superior	50	200

PLAN DE EMERGENCIA EXTERIOR ANTE EL RIESGO DE ACCIDENTES GRAVES EN LOS QUE INTERVIENEN
SUSTANCIAS PELIGROSAS EN ANDASOL, EN ALDEIRE Y LA CALAHORRA (GRANADA) 14

00286507

JUNTA DE ANDALUCIA

**CONSEJERÍA DE PRESIDENCIA, INTERIOR, DIÁLOGO SOCIAL
Y SIMPLIFICACIÓN ADMINISTRATIVA**

Delegación del Gobierno en Granada

PLAN DE EMERGENCIA EXTERIOR ANTE EL RIESGO DE ACCIDENTES GRAVES EN LOS QUE INTERVIENEN
SUSTANCIAS PELIGROSAS EN ANDASOL, EN ALDEIRE Y LA CALAHORRA (GRANADA) 15

00286507



JUNTA DE ANDALUCIA

CONSEJERÍA DE PRESIDENCIA, INTERIOR, DIÁLOGO SOCIAL Y SIMPLIFICACIÓN ADMINISTRATIVA

Delegación del Gobierno en Granada

ANDASOL-2			
Clasificación Real Decreto 840/2015	Cantidad Umbral (en toneladas) de las sustancias peligrosas		
	Presente	Requisitos de nivel inferior	Requisitos de nivel Superior
Categorías sustancias peligrosas (Anexo I, Parte 1)			
Sección «P» - Peligros físicos			
P8 Líquidos y sólidos comburentes • Líquidos comburentes de las categorías 1, 2 o 3, o sólidos comburentes de la categoría 1,2 o 3.	Supera Cantidad Umbral Requisitos Nivel Superior	50	200
Sección «E» - Peligros para el medio ambiente			
E1 Peligroso para el medio ambiente acuático en las categorías aguda 1 o crónica 1.	Supera Cantidad Umbral Requisitos Nivel Superior	100	200

ANDASOL-3			
Clasificación Real Decreto 840/2015	Cantidad Umbral (en toneladas) de las sustancias peligrosas		
	Presente	Requisitos de nivel inferior	Requisitos de nivel Superior
Categorías sustancias peligrosas (Anexo I, Parte 1)			
Sección «P» - Peligros físicos			
P8 Líquidos y sólidos comburentes	Supera Cantidad Umbral Requisitos Nivel Superior	50	200
Sección «E» - Peligros para el medio ambiente			
E1 Peligroso para el medio ambiente acuático en las categorías aguda 1 o crónica 1.	Supera Cantidad Umbral Requisitos Nivel Superior	100	200

ANDASOL-3			
Clasificación Real Decreto 840/2015	Cantidad Umbral (en toneladas) de las sustancias peligrosas		
	Número CAS	Presente	Requisitos de nivel inferior

PLAN DE EMERGENCIA EXTERIOR ANTE EL RIESGO DE ACCIDENTES GRAVES EN LOS QUE INTERVIENEN SUSTANCIAS PELIGROSAS EN ANDASOL, EN ALDEIRE Y LA CALAHORRA (GRANADA) 16

00286507

JUNTA DE ANDALUCIA

**CONSEJERÍA DE PRESIDENCIA, INTERIOR, DIÁLOGO SOCIAL
Y SIMPLIFICACIÓN ADMINISTRATIVA**

Delegación del Gobierno en Granada

Sustancias peligrosas Nominadas (Anexo I, Parte 2)				
Gas natural licuado	8006-14-2	Supera Cantidad Umbral Requisitos Nivel Inferior	50	200

Nota: Los umbrales de aplicación de las sustancias que aparecen en la Notificación e Informe de Seguridad del Establecimiento es referido al Real Decreto 840/2015.

JUNTA DE ANDALUCIA

**CONSEJERÍA DE PRESIDENCIA, INTERIOR, DIÁLOGO SOCIAL
Y SIMPLIFICACIÓN ADMINISTRATIVA**

Delegación del Gobierno en Granada

3. BASES Y CRITERIOS.

La práctica totalidad de los accidentes potenciales en instalaciones de fabricación, tratamiento o almacenamiento de productos químicos que pueden provocar daños sobre las personas, el medio ambiente y los bienes se corresponden con la fuga o derrame incontrolado de sustancias peligrosas por sus características inflamables, explosivas o tóxicas.

Si bien los sucesos iniciadores de tales accidentes se asocian a causas de diversa índole: naturales (terremotos, maremotos, inundaciones, huracanes, etc.), humanas (fallos en procedimientos de operación, arranque, paradas, etc.) o técnicas (deterioro de soldaduras, fallo en juntas, etc.); serán la dinámica de procesos, las características de las sustancias involucradas y los medios de protección existentes los que darán lugar a los diferentes accidentes y, en definitiva, a los sucesos finales.

De esta manera, analizando la cadena de sucesos desde el suceso inicial hasta las diferentes posibilidades de desarrollo de los mismos mediante las técnicas de identificación de riesgos que se indicarán a continuación, se llegarán a determinar aquellos accidentes que puedan tener consecuencias en el exterior, y que serán objeto de consideración primordial por parte del PEE.

Entre dichos accidentes cabrá considerar:

- Formación de nube tóxica o contaminación del medio ambiente ante fuga de producto tóxico.
- Formación de dardo de fuego, charco inflamable, nube inflamable y BLEVE ante fuga de sustancia inflamable.
- Explosión ante fuga de gas inflamable o de sustancia altamente inestable.

Los fenómenos físicos peligrosos asociados a dichos accidentes que se producirán sobre los diferentes elementos vulnerables dependen del carácter de la sustancia, pudiendo clasificarse en fenómenos de:

- Tipo mecánico (ondas de presión y proyectiles).
- Tipo térmico (radiación térmica).
- Tipo químico (fuga tóxica).

Una descripción más detallada de los diferentes fenómenos asociados a cada uno de estos accidentes se realizará cuando se definan las Zonas de Riesgo.

JUNTA DE ANDALUCIA

**CONSEJERÍA DE PRESIDENCIA, INTERIOR, DIÁLOGO SOCIAL
Y SIMPLIFICACIÓN ADMINISTRATIVA**

Delegación del Gobierno en Granada

3.1. JUSTIFICACIÓN Y DESCRIPCIÓN DE LA METODOLOGÍA UTILIZADA PARA LA IDENTIFICACIÓN DEL RIESGO.

El objetivo de la identificación de riesgos es determinar qué accidentes, con consecuencias para el exterior, se pueden dar en una instalación industrial (almacenamiento, transporte, etc.) -que puedan suponer un grave daño para las personas, los bienes y el medio ambiente de forma que, una vez identificados, se evalúen las consecuencias de estos accidentes, y se utilicen en la elaboración del PEE al objeto de poder prevenirlos y mitigar sus efectos en caso de que ocurran.

Para la identificación de posibles escenarios de accidentes graves en Andasol-1, se ha seguido la siguiente metodología:

- Estudio exhaustivo de las instalaciones, teniendo en cuenta las condiciones de operación y diseño de los equipos en los que se ven involucrados productos con características de peligrosidad.
- Análisis de las propiedades de las sustancias peligrosas presentes.
- Análisis histórico de accidentes en instalaciones similares y/o para las mismas sustancias peligrosas. Este análisis comprende la descripción de situaciones de riesgo que han ocurrido en el pasado.
- Criterio general de selección de escenarios, apoyado en datos de fallo genéricos de plantas similares, resultando de gran importancia los resultados y la experiencia previa obtenidos de anteriores análisis de riesgos. Se lleva a cabo una identificación sistemática de las posibles localizaciones de accidentes para las instalaciones, que se extiende para todos aquellos que se consideran posibles.

Para la identificación de posibles escenarios de accidentes graves en Andasol-2, se ha seguido la siguiente metodología:

- Estudio exhaustivo de las instalaciones, teniendo en cuenta las condiciones de operación y diseño de los equipos en los que se ven involucrados productos con características de peligrosidad.
- Análisis de las propiedades de las sustancias peligrosas presentes.
- Análisis histórico de accidentes en instalaciones similares y/o para las mismas sustancias peligrosas. Este análisis comprende la descripción de situaciones de riesgo que han ocurrido en el pasado.
- Criterio general de selección de escenarios, apoyado en datos de fallo genéricos de plantas similares, resultando de gran importancia los resultados y la experiencia previa obtenidos de anteriores análisis de riesgos. Se lleva a cabo una identificación sistemática de las posibles localizaciones de accidentes para las instalaciones, que se extiende para todos aquellos que se consideran posibles.

JUNTA DE ANDALUCIA

**CONSEJERÍA DE PRESIDENCIA, INTERIOR, DIÁLOGO SOCIAL
Y SIMPLIFICACIÓN ADMINISTRATIVA**

Delegación del Gobierno en Granada

Para la identificación de posibles escenarios de accidentes graves en Andasol-3, se ha seguido la siguiente metodología:

- Estudio exhaustivo de las instalaciones, teniendo en cuenta las condiciones de operación y diseño de los equipos en los que se ven involucradas sustancias con características de peligrosidad.
- Análisis de las propiedades de las sustancias peligrosas presentes.
- Análisis histórico de accidentes en instalaciones similares y/o para las mismas sustancias peligrosas. Este análisis comprende la descripción de situaciones de riesgo que han ocurrido en el pasado. Para ello, se ha realizado una búsqueda en las bases de datos de accidentes FACTS (TNO), MHIDAS y MARS.
- Análisis de las fuentes externas de riesgo que pueden afectar a las instalaciones.
- Criterio general de selección de escenarios, apoyado en datos de fallo genéricos de plantas similares, resultando de gran importancia los resultados y la experiencia previa obtenidos de anteriores análisis de riesgos. Se lleva a cabo una identificación sistemática de las posibles localizaciones de accidentes para las instalaciones, que se extiende para todos aquellos que se consideran posibles.

3.2. JUSTIFICACIÓN Y DESCRIPCIÓN DE LA METODOLOGÍA UTILIZADA PARA LA VALORACIÓN DEL RIESGO.

Dada la gran diversidad de parámetros que afectan al posible desarrollo de un accidente, se hace necesario, antes de proceder a utilizar los modelos de cálculo de efectos y consecuencias, definir completamente las evoluciones que se van a estudiar para cada accidente identificado.

Es decir, para cuantificar las consecuencias asociadas a los escenarios identificados, se determinan previamente:

- Desarrollos del accidente y sus posibles consecuencias. Se determinan las posibles evoluciones accidentales en cuanto a sus efectos físicos (formación de charco, evaporación, ignición, dispersión, etc.) y, por tanto, sus posibles consecuencias. Se aplica para ello la técnica del árbol de sucesos.
- Condiciones de contorno. Para cada una de las evaluaciones, se definen las condiciones atmosféricas (estabilidad, velocidad de viento, etc.) y de proceso (arranque, operación, parada, etc.) para las que se realiza el análisis. Generalmente, se seleccionan las condiciones de contorno que generan las peores consecuencias.

JUNTA DE ANDALUCIA

**CONSEJERÍA DE PRESIDENCIA, INTERIOR, DIÁLOGO SOCIAL
Y SIMPLIFICACIÓN ADMINISTRATIVA**

Delegación del Gobierno en Granada

3.2.1. Modelo de efectos.

Comprenden aquellos modelos que describen el comportamiento de una sustancia química en una fuga, como son la velocidad de fuga, formación de charcos, evaporación, flash, dispersión (como gas neutro o gas pesado) y los correspondientes efectos: incendio de charcos, dardos de fuego, flash fire o explosión, etc.

Para el cálculo de los efectos derivados de los accidentes, se pueden emplear los modelos de efectos incluidos en el programa informático EFFECTS, desarrollado por TNO, basados en el manual de consecuencias de fugas de productos peligrosos denominado "Methods for the calculation of the physical effects of the escape of dangerous material -liquids and gases-", conocido como "Yellow Book".

3.2.2. Modelos de consecuencias.

Se utilizan para predecir los daños a las personas o a los materiales debidos a la exposición a los eventuales efectos:

- Radiación de calor por incendio de charcos, jet fire, flash fire o BLEVE.
- Efectos directos de sobrepresiones originadas por explosiones o asociadas a los efectos secundarios de estas: derrumbamiento y edificaciones, rotura de cristales, etc.
- Exposición e inhalación de gases con propiedades tóxicas.

3.3. DEFINICIÓN DE LAS ZONAS OBJETO DE PLANIFICACIÓN.

La Directriz básica define las siguientes zonas:

- **Zona de Intervención:** es aquella en la que las consecuencias de los accidentes producen un nivel de daños que justifica la aplicación inmediata de medidas de protección.
- **Zona de Alerta:** es aquella en la que las consecuencias de los accidentes provocan efectos que, aunque perceptibles por la población, no justifican la intervención, excepto para los grupos críticos de población.

Para cada una de las hipótesis obtenidas, y en función de las consecuencias de cada una para las personas, el medio ambiente y los bienes, se establecen en cada uno de los supuestos las zonas de intervención y alerta.

JUNTA DE ANDALUCÍA

**CONSEJERÍA DE PRESIDENCIA, INTERIOR, DIÁLOGO SOCIAL
Y SIMPLIFICACIÓN ADMINISTRATIVA**

Delegación del Gobierno en Granada

3.4. JUSTIFICACIÓN Y DESCRIPCIÓN DE LOS CRITERIOS DE PLANIFICACIÓN UTILIZADOS.

Las zonas potencialmente afectadas por los fenómenos peligrosos que se derivan de los posibles accidentes en las instalaciones contempladas en los PEE, se determinan a partir de las distancias a las que unas ciertas variables físicas, representativas de los fenómenos peligrosos, alcanzan unos determinados valores umbrales.

3.4.1. Valores umbrales para la zona de intervención.

Los valores umbrales que deberán adoptarse para la delimitación de la zona de intervención son los que a continuación se señalan:

- Un valor local integrado del impulso, debido a la onda de presión, de 150 mbar-s.
- Una sobrepresión local estática de la onda de presión de 125 mbar-s.
- El alcance máximo de proyectiles con un impulso superior a 10 mbar-s en una cuantía del 95 %, producido por explosión o estallido de continentes.
- Una dosis de radiación térmica de $250 \text{ (kW/m}^2\text{)}^{4/3}$ -s, equivalente a las combinaciones de intensidad térmica y tiempo de exposición que se indican a continuación:

I (kW / m²)	7	6	5	4	3
t_{exp} (s)	20	25	30	40	60

- Concentraciones máximas de sustancias tóxicas en el aire calculadas a partir de los índices AEGL-2, ERPG-2 y/o TEEL-2, siguiendo los criterios expuestos en el apartado 2.3.1.3 de la Directriz Básica.

3.4.2. Valores umbrales para la zona de alerta.

Para la delimitación de la zona de alerta se considerarán los siguientes valores umbrales y circunstancias:

- Un valor local integrado del impulso, debido a la onda de presión, de 100 mbar-s.
- Una sobrepresión local estática de la onda de presión de 50 mbar-s.
- El alcance máximo de proyectiles con un impulso superior a 10 mbar-s en una cuantía del 99,9 %, producido por explosión o estallido de continentes.

JUNTA DE ANDALUCÍA

**CONSEJERÍA DE PRESIDENCIA, INTERIOR, DIÁLOGO SOCIAL
Y SIMPLIFICACIÓN ADMINISTRATIVA**

Delegación del Gobierno en Granada

- Una dosis de radiación térmica de $115 \text{ (kW/m}^2\text{)}^{4/3}$ ·s, equivalente a las combinaciones de intensidad térmica y tiempo de exposición que se indican a continuación:

I (kW / m²)	6	5	4	3	2
t_{exp} (s)	11	15	20	30	45

- Concentraciones máximas de sustancias tóxicas en el aire calculadas a partir de los índices AEGL-1, ERPG-1 y/o TEEL-1, siguiendo los criterios expuestos en el apartado 2.3.1.3 de la citada Directriz básica.

3.4.3. Valores umbrales para el efecto dominó.

Para la determinación de un posible efecto dominó de un accidente grave en instalaciones circundantes o próximas y/o en un establecimiento vecino, la Directriz básica establece los siguientes valores umbrales:

- Radiación térmica: 8 kW/m^2 .
- Sobrepresión: 160 mbar·s.
- Alcance máximo de los proyectiles producidos por explosión o estallido de continentes: La distancia se calcula en función de las hipótesis accidentales consideradas.

Nota: La Directriz básica permite la utilización de otros valores umbrales distintos a los mencionados, siempre y cuando se apoyen en referencias técnicas avaladas y se justifiquen debidamente las circunstancias establecidas para dichos valores, en lo que atañe a la naturaleza del material afectado, duración de la exposición, geometría del equipo, contenido, presencia de revestimiento y aislamiento, etc.

3.4.4. Análisis de las consecuencias medioambientales.

Según lo recogido en el Real Decreto 840/2015, de 21 de septiembre, en su artículo 10.1.b., el informe de seguridad tiene por objeto, entre otros:

“Demostrar que se han identificado y evaluado los riesgos de accidentes, con especial rigor en los casos en los que éstos pueden generar consecuencias graves, y que se han tomado las medidas necesarias para prevenirlos y para limitar sus consecuencias sobre la salud humana, el medio ambiente y los bienes”.

JUNTA DE ANDALUCIA

**CONSEJERÍA DE PRESIDENCIA, INTERIOR, DIÁLOGO SOCIAL
Y SIMPLIFICACIÓN ADMINISTRATIVA**

Delegación del Gobierno en Granada

En este sentido, se lleva a cabo un análisis de la vulnerabilidad del medio ambiente basado en la evaluación y parametrización de los siguientes elementos:

- **Fuente de riesgo:** La evaluación contempla, entre otros aspectos, la peligrosidad de la sustancia, los factores que condicionan su comportamiento ambiental y la cantidad potencialmente involucrada.
- **Sistemas de control primario:** Los sistemas de control primario son los equipos o medidas de control dispuestos con la finalidad de mantener una determinada fuente de riesgo en condiciones de control permanente, de forma que no afecte significativamente al medio ambiente.

La evaluación describe para cada fuente de riesgo los sistemas de control dispuestos y su eficacia, estimando qué cantidad de fuente de riesgo puede alcanzar el medio y en qué condiciones.

- **Sistemas de transporte:** La evaluación describe en qué casos las fuentes de riesgo pueden alcanzar el medio receptor y estimar si el transporte en el mismo (aire, agua superficial o subterránea, suelo) puede poner la fuente de riesgo en contacto con el receptor, así como la magnitud de la posible afección.
- **Receptores vulnerables:** La evaluación debe incluir una valoración del entorno natural, el entorno socio-económico y su afección.

JUNTA DE ANDALUCIA

**CONSEJERÍA DE PRESIDENCIA, INTERIOR, DIÁLOGO SOCIAL
Y SIMPLIFICACIÓN ADMINISTRATIVA**

Delegación del Gobierno en Granada

4. ZONAS OBJETO DE PLANIFICACIÓN.

Teniendo en cuenta los criterios de vulnerabilidad contenidos en la Directriz básica, los valores obtenidos para cada una de las variables en cada una de las hipótesis y escenarios accidentales establecidos en el informe de seguridad y las consecuencias que en este se estiman para las personas, el medio ambiente y los bienes, se establecen en cada uno de los supuestos las dos zonas objeto de planificación (intervención y alerta).

La información referida a este apartado que por razones de seguridad industrial no pueda ser objeto de publicación se detalla en la documentación complementaria de este PEE.

4.1. CRITERIO PARA LA DEFINICIÓN DE LAS ZONAS OBJETO DE PLANIFICACIÓN.

Para la definición de las zonas objeto de planificación, se estudia:

- Sustancias peligrosas, localización y cantidades de las mismas.
- Valores que pueden alcanzar las variables físicas representativas de los fenómenos peligrosos.
- Elementos vulnerables.
- Consecuencias.

La superposición de los inventarios mencionados, señala las zonas con probabilidad de ser dañadas por un accidente y qué tipo de consecuencias tendría el mismo en ellas. Se deduce, por tanto, de qué recursos se debe disponer para su prevención o socorro, lo que constituye el objetivo de la planificación.

La expresión de lo anteriormente expuesto se traduce en los llamados Mapas de Riesgo, que se elaboran sobre el mapa del establecimiento en estudio.

Estos Mapas de Riesgo contienen, además, la naturaleza, situación y extensión de todos los elementos vulnerables (personas, medio ambiente y bienes) situados en la zona próxima a los establecimientos objeto de planificación.

Debe tenerse presente que la definición de zonas de intervención y alerta presupone la existencia de elementos vulnerables en las mismas, de manera que las áreas afectadas por un accidente que no coincidan con este tipo de elementos no requieran más medidas de planificación que las de aislamiento o señalización.

JUNTA DE ANDALUCIA

**CONSEJERÍA DE PRESIDENCIA, INTERIOR, DIÁLOGO SOCIAL
Y SIMPLIFICACIÓN ADMINISTRATIVA**

Delegación del Gobierno en Granada

Dependiendo de las características del escenario (sustancia tóxica, inflamable, etc.), la zona objeto de planificación será la máxima zona a que puede dar lugar cualquiera de las evoluciones previsibles del escenario accidental considerado.

4.2. CRITERIOS DE VULNERABILIDAD. ZONAS DE INTERVENCIÓN Y ALERTA.

Las zonas potencialmente afectadas por los fenómenos peligrosos que se derivan de los accidentes potenciales de las instalaciones contempladas en los PEE se determinan a partir de las distancias a las que ciertas variables físicas representativas de los fenómenos peligrosos alcanzan unos determinados valores umbrales.

Los valores umbrales que deberán adoptarse, según la Directriz básica para la delimitación de las zonas de intervención y alerta, son los que han quedado recogidos con anterioridad en el punto 3 - Bases y Criterios- en su apartado 3.4. de este documento.

A efectos de la Directriz básica, se considera al medio ambiente como el conjunto de recursos que condicionan y sustentan la vida del ser humano: el aire, el agua, el suelo, el clima, las especies de flora y fauna, las materias primas, el hábitat y el patrimonio natural y cultural.

La liberación incontrolada de productos contaminantes conlleva riesgos asociados cuyas consecuencias son diferidas en la mayoría de las ocasiones. Es por ello que, a la hora de delimitar las zonas afectadas por estos sucesos, es preciso el conocimiento de las circunstancias, en su más amplio sentido, bajo las que se desarrolla el accidente, así como la naturaleza del producto fugado en lo que a su capacidad contaminante se refiere.

Así, desde el punto de vista del medio ambiente, los Planes de Emergencia Exterior se activarán cuando se prevea que, por causa de un accidente, pueda producirse una alteración grave del medio ambiente cuya severidad exija la aplicación inmediata de determinadas medidas de protección.

JUNTA DE ANDALUCIA

**CONSEJERÍA DE PRESIDENCIA, INTERIOR, DIÁLOGO SOCIAL
Y SIMPLIFICACIÓN ADMINISTRATIVA**

Delegación del Gobierno en Granada

5. DEFINICIÓN Y PLANIFICACIÓN DE LAS MEDIDAS DE PROTECCIÓN.

Se consideran medidas de protección los procedimientos, actuaciones, medios y recursos previstos en los PEE con el fin de evitar o atenuar las consecuencias de los accidentes graves, inmediatas y diferidas para la población, el personal de los grupos operativos, las propias instalaciones afectadas, el medio ambiente y los bienes materiales.

Para la aplicación de las medidas de protección, el PEE tiene en cuenta los valores de las magnitudes físicas, las características del medio y la población que pueda verse afectada y el alcance de las consecuencias que definen el riesgo de los accidentes graves que han servido para definir las zonas objeto de planificación.

Las medidas de protección se seleccionarán en función de su eficacia para mitigar o prevenir los efectos adversos de los accidentes considerados en el PEE, descartando las medidas superfluas y otras de resultados dudosos, así como aquellas medidas y procedimientos de actuación que puedan ocasionar alteraciones en el medio ambiente, de acuerdo con la experiencia y con la práctica internacional.

Esta medidas se aplicarán en colaboración con los titulares de la instalaciones incluidas en el Plan, atendándose a lo establecido en el artículo 7.bis.7, de la Ley 17/2015, de 9 de julio, del Sistema Nacional de Protección Civil.

5.1. MEDIDAS DE PROTECCIÓN A LA POBLACIÓN.

Son aquellas referidas a la protección de la integridad física de las personas en las zonas afectadas y a facilitar actitudes de colaboración y autoprotección, garantizando en todo caso la asistencia a las personas con discapacidad.

5.1.1. Sistema de avisos.

El sistema de avisos a la población tiene por finalidad alertar a la población e informarla sobre la actuación más conveniente en cada caso y sobre la aplicación de otras medidas de protección.

El PEE prevé la posibilidad de dirigirse a la población a través de las emisoras de radio y, en su caso, de televisión y redes sociales. La relación de estas emisoras así como la forma de contacto y sus frecuencias de emisión se encontrarán disponibles en las instalaciones del 112-Andalucía. A través de las campañas de divulgación previstas en la implantación del PEE se informará de ellas a la población.

La alerta a la población se realizará preferentemente mediante la instalación de una red de sirenas y/o megafonía fija. No obstante, se podrá informar a la población de las medidas de protección que sea conveniente adoptar, así como de las medidas de protección de aplicación inminente, mediante un

PLAN DE EMERGENCIA EXTERIOR ANTE EL RIESGO DE ACCIDENTES GRAVES EN LOS QUE INTERVIENEN
SUSTANCIAS PELIGROSAS EN ANDASOL, EN ALDEIRE Y LA CALAHORRA (GRANADA) 27

JUNTA DE ANDALUCIA

**CONSEJERÍA DE PRESIDENCIA, INTERIOR, DIÁLOGO SOCIAL
Y SIMPLIFICACIÓN ADMINISTRATIVA**

Delegación del Gobierno en Granada

sistema de megafonía móvil, o utilizando aquellos sistemas que conforme a las nuevas tecnologías sean susceptibles de ser implementados y que por su versatilidad sean más eficaces para el cumplimiento de la finalidad que se procura con el sistema de avisos.

5.1.2. Control de accesos.

Consiste en controlar las entradas y salidas de personas, vehículos y material de las zonas objeto de planificación, tras la activación del PEE.

Su finalidad puede ser tanto proteger a las personas presentes en las zonas de vulnerabilidad frente a la exposición a los efectos dañinos, como el facilitar el acceso de los Grupos Operativos y el mantenimiento del orden del Grupo de Apoyo Logístico.

La aplicación de esta medida, en cualquier caso, deberá sopesar los posibles efectos negativos, tales como saqueos, pillaje o accidentes de tráfico.

5.1.3. Confinamiento.

Esta medida consiste en el refugio de la población en sus propios domicilios, o en otros edificios, recintos o habitáculos próximos en el momento de anunciarse la adopción de la medida.

Mediante el confinamiento, la población queda protegida de la sobrepresión, el impacto de proyectiles, consecuencia de posibles explosiones, del flujo de radiación térmica, en caso de incendio, y de la toxicidad en caso de emisión de sustancias tóxicas.

En este sentido, para aquellos accidentes en los que la fuente principal de riesgo provenga de una exposición a la radiación térmica, constituye una medida muy eficaz.

En relación con la protección que produce el confinamiento frente a la sobrepresión, ésta dependerá fuertemente de las características constructivas de los inmuebles afectados.

El confinamiento debe complementarse con las llamadas medidas de autoprotección personal.

5.1.4. Alejamiento.

El alejamiento consiste en el traslado de la población desde posiciones expuestas a lugares seguros, generalmente poco distantes, utilizando sus propios medios.

Esta medida se encuentra justificada cuando el fenómeno peligroso se atenúa rápidamente, ya sea por la distancia o por la interposición de obstáculos a su propagación. Presenta la ventaja respecto de la evacuación, de que la población trasladada es muy inferior, al mismo tiempo que el traslado se hace con los propios medios de la población. En consecuencia, las necesidades logísticas de la medida se reducen, prácticamente, a las derivadas de los avisos a la población.

PLAN DE EMERGENCIA EXTERIOR ANTE EL RIESGO DE ACCIDENTES GRAVES EN LOS QUE INTERVIENEN
SUSTANCIAS PELIGROSAS EN ANDASOL, EN ALDEIRE Y LA CALAHORRA (GRANADA) 28

00286507

JUNTA DE ANDALUCIA

**CONSEJERÍA DE PRESIDENCIA, INTERIOR, DIÁLOGO SOCIAL
Y SIMPLIFICACIÓN ADMINISTRATIVA**

Delegación del Gobierno en Granada

Por otra parte, la utilidad de la medida es nula cuando el fenómeno peligroso del que se ha de proteger a la población se atenúa lentamente.

5.1.5. Evacuación.

La evacuación consiste en el traslado masivo de la población que se encuentra en posiciones expuestas hacia zonas seguras. Se trata de una medida definitiva, que se justifica únicamente si el peligro al que está expuesta la población es suficientemente grande. En contrapartida, puede resultar contraproducente, sobre todo en casos de dispersión de gases o vapores tóxicos, cuando las personas evacuadas, si lo son durante el paso del penacho tóxico, pueden estar sometidas a concentraciones mayores que las que recibirían de permanecer en sus residencias habituales, aun sin adoptar medidas de autoprotección personal.

5.1.6. Medidas de autoprotección personal.

Se entiende por autoprotección personal un conjunto de actuaciones y medidas generalmente al alcance de la ciudadanía, con el fin de contrarrestar los efectos adversos de un eventual accidente.

La experiencia demuestra que estas medidas, si bien son de una sencillez extrema, resultan de gran eficacia si son aplicadas adecuadamente, constituyendo un complemento esencial de las restantes medidas de protección previstas en los planes.

Se prevé, dentro de la fase de implantación y mantenimiento, la información de estas medidas a la población a través de diferentes medios de comunicación, entre los que se incluyen: distribución de folletos informativos, publicación en la página web, recomendaciones a través de redes sociales, etc.

5.2. OTRAS MEDIDAS DE PROTECCIÓN.

Se prevé, dentro de la fase de implantación, el establecimiento de otras medidas de protección relacionadas con los procedimientos o actuaciones con el fin de evitar o atenuar las consecuencias de los accidentes graves sobre el resto de elementos vulnerables. Estos procedimientos se seleccionarán en función de su eficacia para prevenir los efectos adversos considerados en el Plan, tales como su efecto sobre infraestructuras y medio natural.

JUNTA DE ANDALUCIA

**CONSEJERÍA DE PRESIDENCIA, INTERIOR, DIÁLOGO SOCIAL
Y SIMPLIFICACIÓN ADMINISTRATIVA**

Delegación del Gobierno en Granada

6. ESTRUCTURA Y ORGANIZACIÓN DEL PEE.

La estructura general del PEE es la siguiente:

6.1. DIRECCIÓN DEL PEE.

La Dirección del Plan corresponde la persona titular de la Delegación del Gobierno de la Junta de Andalucía en la provincia de Granada, o aquella en quien delegue.

Funciones.

- Activar el PEE y decidir la constitución del Centro de Coordinación Operativa (CECOP).
- Declarar la categoría del accidente.
- Decidir en cada momento, y con el consejo del Comité Asesor, las actuaciones más convenientes para hacer frente a la emergencia y la aplicación de las medidas de protección a la población, al medio ambiente, a los bienes y al personal adscrito al PEE.
- Determinar la información a suministrar, a través del Gabinete de Información, a la población durante la emergencia, a través de los medios de comunicación social. Se incluye aquí tanto la información destinada a adoptar medidas de protección, como la información general sobre el suceso.
- Disponer, aún en aquellas circunstancias que no exijan la constitución del Centro de Coordinación Operativa Integrado (en adelante, CECOPI), de procedimientos que garanticen con la máxima fluidez informativa a la organización del Plan Estatal, particularmente en cuanto se refiere al acaecimiento de accidente, su posible evolución, sus consecuencias sobre la seguridad de las personas, los bienes y el medio ambiente y cualquier otra circunstancia que pudiera ser determinante en el desarrollo de la emergencia.
- Ordenar que se realice la notificación, lo antes posible, al ayuntamiento o ayuntamientos afectados, tanto en el caso de accidentes como de otros sucesos con efectos perceptibles capaces de causar alarma en el exterior.
- Convocar el Comité Asesor.
- Convocar el Comité de Operaciones.
- Convocar el Gabinete de Información.
- Dirigir y coordinar las actuaciones de emergencia. Para la toma de decisiones, la Dirección del Plan será asesorado por el Comité Asesor. Para la ejecución de sus decisiones, la Dirección del Plan podrá transmitir sus órdenes al Comité de Operaciones.

JUNTA DE ANDALUCÍA**CONSEJERÍA DE PRESIDENCIA, INTERIOR, DIÁLOGO SOCIAL
Y SIMPLIFICACIÓN ADMINISTRATIVA**

Delegación del Gobierno en Granada

- Determinar y coordinar la información a la población afectada, su forma de difusión y la información oficial a los medios de comunicación y a las distintas entidades administrativas, a través del Gabinete de Información.
- Promover medidas legislativas, preventivas y compensatorias.
- Declarar la desactivación del PEE y el final de la emergencia.
- Velar por el mantenimiento de la operatividad, revisión y actualización del PEE.

6.2. COMITÉ ASESOR.

Para el apoyo a la toma de decisiones a la Dirección del Plan, especialmente en los aspectos de dirección y supervisión para la gestión de la emergencia, se establecerá un comité asesor integrado por las siguientes personas o aquellas en quienes estas deleguen:

- Titulares de las Delegaciones de las Consejerías de la Junta de Andalucía.
- Persona que ejerza la coordinación del Comité de Operaciones.

Y la representación de:

- Subdelegación del Gobierno.
- Diputación Provincial de Granada.
- Ayuntamientos de los municipios en los que se ubica el establecimiento.
- Jefatura Provincial de Tráfico.
- Fuerzas y Cuerpos de Seguridad.
- Centro Meteorológico Territorial.
- Fuerzas Armadas (Subdelegación de Defensa en Granada).
- Establecimiento afectado.

En el plazo máximo de seis meses desde la entrada en vigor del presente plan, se revisará la constitución del Comité asesor, concretándose el número de miembros en función de las estructuras de cada organismo.

Su régimen de funcionamiento estará determinado por lo previsto en el presente plan y sus propios acuerdos.

En función de la evolución de la emergencia, la Dirección del Plan podrá convocar al Comité Asesor total o parcialmente. Así mismo, se podrán incorporar otros miembros cuya presencia se estime necesaria a criterio de la Dirección del Plan.

JUNTA DE ANDALUCIA

**CONSEJERÍA DE PRESIDENCIA, INTERIOR, DIÁLOGO SOCIAL
Y SIMPLIFICACIÓN ADMINISTRATIVA**

Delegación del Gobierno en Granada

Funciones.

- Asesorar a la Dirección del Plan y garantizar la coordinación de las distintas Administraciones y Entidades implicadas en la emergencia.
- Apoyar a la Dirección del Plan en la toma de decisiones.6.3. GABINETE DE INFORMACIÓN.

6.3. GABINETE DE INFORMACIÓN.

El Gabinete de Información es el órgano a través del cual se canalizará y difundirá la información de carácter oficial a la población y a los medios de comunicación durante la emergencia. Se recogerán y tratarán los datos relacionados con el incidente para su posterior difusión. El Gabinete de Información será el único autorizado a emitir los datos oficiales relativos a la situación de emergencia. La información proporcionada se considera como información oficial de la Dirección del Plan.

El Gabinete de Información está integrado por el Gabinete de Prensa de la Delegación del Gobierno de la Junta de Andalucía en la provincia de Granada, pudiendo colaborar con el mismo aquellas personas que, en su caso, designe la Dirección del Plan.

Funciones.

- Recopilar, coordinar y canalizar la información generada en relación a la emergencia.
- Difundir a través de los medios de comunicación social previstos en el PEE, las órdenes y recomendaciones dictadas por la Dirección del Plan.
- Informar sobre la emergencia a organismos, entidades y particulares, en su caso.
- Centralizar, coordinar y orientar la información para los medios de comunicación.
- Recabar, centralizar y facilitar toda la información relativa a los posibles afectados por la emergencia.
- Impulsar campañas de prevención, divulgación e información.

Estas funciones pueden ser realizadas directamente o a través de los canales o medios del sistema de Emergencias 112 Andalucía.

6.4. COMITÉ DE OPERACIONES.

Corresponde al Comité de Operaciones garantizar la dirección operativa y coordinación de los distintos efectivos implicados, para la mejor aplicación de las necesarias medidas de actuación.

JUNTA DE ANDALUCÍA

**CONSEJERÍA DE PRESIDENCIA, INTERIOR, DIÁLOGO SOCIAL
Y SIMPLIFICACIÓN ADMINISTRATIVA**

Delegación del Gobierno en Granada

Estará constituido por:

- Titular de la Jefatura de Servicio de Protección Civil de la Delegación Territorial con competencias en emergencias y protección civil en la provincia de Granada.
- Titular de Coordinación de Gestión de Emergencias de la Delegación Territorial con competencias en emergencias y protección civil en la provincia de Granada.
- Las personas representantes de los Grupos Operativos.
- Persona responsable del Puesto de Mando Avanzado (en adelante, PMA).

El Comité de Operaciones estará coordinado por la Jefatura de Servicio de Protección Civil de Granada o en su defecto o ausencia, aquella persona persona designada por la Dirección del Plan.

En el plazo máximo de seis meses desde la entrada en vigor del presente Plan, se revisará la constitución del Comité de Operaciones.

En función de la evolución de la emergencia, se podrá convocar al Comité total o parcialmente. Asimismo, se podrán incorporar otros miembros a petición de la Dirección del Plan.

Funciones.

- Aplicar las órdenes provenientes de la Dirección del Plan.
- Realizar la propuesta de caracterización del accidente y determinar las áreas de intervención integradas en el PEE.
- Coordinar las actuaciones a realizar por los Grupos Operativos.
- Realizar el seguimiento y evaluación de la situación, e informar y asesorar de forma permanente a la Dirección del Plan.
- Promover el abastecimiento de recursos a los Grupos Operativos.

6.5. CENTRO DE OPERACIONES.**6.5.1. CECOP.**

El Centro de Coordinación de Emergencias 112- Andalucía (en adelante, CECOP 112-Andalucía) constituye un sistema en red con instalaciones en todas las provincias andaluzas. El CECOP 112-Andalucía presta servicio de forma continuada e ininterrumpida veinticuatro horas todos los días del año. El CECOP 112-Andalucía dispone de una amplia infraestructura de comunicaciones que le permite la interconexión y complementariedad entre las distintas instalaciones provinciales.

JUNTA DE ANDALUCÍA

**CONSEJERÍA DE PRESIDENCIA, INTERIOR, DIÁLOGO SOCIAL
Y SIMPLIFICACIÓN ADMINISTRATIVA**

Delegación del Gobierno en Granada

Si bien el CECEM 112-Andalucía tiene una actividad permanente dirigida a la recepción de avisos, solicitudes e informaciones, así como a transmitir información a distintos organismos y servicios; una vez se activa el PEE, se constituye como CECOP.

Funciones.

- Recepción de informaciones y avisos, activando los procedimientos previstos de información, notificación o alerta.
- Aplicar los protocolos de activación a partir de las decisiones tomadas por la Dirección del Plan.
- Garantizar las comunicaciones con autoridades, organismos y servicios implicados en la emergencia, así como con el PMA, al objeto de atender sus solicitudes.
- Posibilitar la interconexión y comunicación coordinada en las actuaciones de los Grupos Operativos intervinientes.
- Otras que puedan ser asignadas por la Dirección del Plan.

6.5.2. PMA.

El PMA se establece en las proximidades del incidente y desde él se dirigen y coordinan las intervenciones directas de los Grupos Operativos en las zonas afectadas. La ubicación del PMA será definida por el Comité de Operaciones. Cualquier cambio posterior en la ubicación deberá ser puesto en conocimiento del CECOP. El PMA deberá asegurar la comunicación permanente con el CECOP.

La Jefatura del PMA será ejercida por el Coordinador de Emergencias de la Delegación territorial con competencia en Emergencia y Protección Civil en Granada u otro designado por la persona responsable de la Dirección del Plan de Operaciones, en función de la evolución de la emergencia.

El PMA asume las actuaciones operativas sobre el terreno afectado. Su ámbito territorial dependerá de las necesidades para una eficaz coordinación de las intervenciones. En función del marco espacial, desarrollo y circunstancias de la emergencia, se establecerán uno o varios PMA.

Las comunicaciones entre el puesto de mando avanzado y el CECOP se realizan a través de dos canales de comunicación de modo habitual:

- Telefonía móvil, gestionada a través del Sistema 112 Andalucía.
- Red de datos establecida a través del Sistema de Gestión de Emergencias de Andalucía (en adelante GEA).
- Red de radio desplazada al PMA.

PLAN DE EMERGENCIA EXTERIOR ANTE EL RIESGO DE ACCIDENTES GRAVES EN LOS QUE INTERVIENEN
SUSTANCIAS PELIGROSAS EN ANDALUCÍA, EN ALDEIRE Y LA CALAHORRA (GRANADA) 34

00286507

JUNTA DE ANDALUCÍA

**CONSEJERÍA DE PRESIDENCIA, INTERIOR, DIÁLOGO SOCIAL
Y SIMPLIFICACIÓN ADMINISTRATIVA**

Delegación del Gobierno en Granada

No obstante, podría variarse en función de la ubicación, la posibilidad de logística del equipo, la cobertura, y otros aspectos tecnológicos que sean aplicables en el momento de la emergencia.

Personal Integrante

- Jefatura del PMA.
- Mandos designados de los Grupos Operativos presentes en la zona.
- Persona titular de la Asesoría Técnica de Gestión de Emergencias de la Delegación del Gobierno de la Junta de Andalucía en la provincia de Granada.
- Personal de la organización del Plan de Emergencia Interior (en adelante, PEI) del establecimiento afectado.
- Personal Técnico del Grupo de Emergencias de Andalucía. Funciones del PMA.
- Estar en contacto permanente con el CECOP provincial, manteniéndole informado de la evolución de la situación, de la necesidad de incorporar nuevos recursos, etc.
- Estar en contacto con la intervención para recoger sus necesidades, así como transmitirle la información proveniente de la Dirección del Plan.
- Coordinación de los efectivos actuantes en su zona de actuación.
- Organizar la distribución de equipos y medios necesarios.
- Proponer la desactivación del PMA.

6.6. GRUPOS OPERATIVOS.

Son aquellas unidades de acción a través de las cuales se organiza la intervención y acción efectiva en situaciones de emergencia. Estos dispositivos constituyen un conjunto de medios humanos y materiales llamados a intervenir en la emergencia, con unas responsabilidades y actuaciones claramente definidas para cada uno de ellos. Se definen los siguientes:

- Grupo de Intervención.
- Grupo Técnico de Seguimiento y Control.
- Grupo Sanitario.
- Grupo de Seguridad.
- Grupo de Apoyo Logístico.

JUNTA DE ANDALUCIA

**CONSEJERÍA DE PRESIDENCIA, INTERIOR, DIÁLOGO SOCIAL
Y SIMPLIFICACIÓN ADMINISTRATIVA**

Delegación del Gobierno en Granada

6.6.1. Grupo de Intervención.

Este grupo ejecuta las medidas para evitar, mitigar, reducir y/o controlar los efectos que produzca el accidente (fugas, incendios, derrames, etc..) sobre la población, los bienes y el medio ambiente.

Personal integrante.

- Servicios de Prevención y Extinción de Incendios y Salvamentos.
- Equipos de emergencia y extinción de incendios del establecimiento afectado.

Funciones.

- Reconocimiento y evaluación de las zonas afectadas.
- Controlar, reducir o neutralizar los efectos del accidente.
- Búsqueda, rescate y salvamento de personas.
- Reparación de urgencia de daños ocasionados.

6.6.2. Grupo Técnico de Seguimiento y Control.

El Grupo Técnico de Seguimiento y Control tiene como misión principal determinar y supervisar las medidas y procedimientos técnicos que deben ser aplicados para hacer frente tanto a los riesgos previsibles como a los daños producidos por la emergencia, así como la identificación y evaluación de daños.

Personal integrante.

- Personal técnico de las Delegaciones Territoriales de la Junta de Andalucía con competencias en:
 - o Industria y Minas.
 - o Medio Ambiente.
 - o Salud.
 - o Sanidad Alimentaria.
 - o Sanidad Animal.
 - o Obras Públicas y Transportes.
- Personal técnico del Instituto Andaluz de Prevención de Riesgos Laborales de la Consejería con competencias en seguridad y salud laboral.
- Personal técnico del Servicio de Protección Civil de la Delegación del Gobierno de la Junta de Andalucía en la provincia de Granada.

PLAN DE EMERGENCIA EXTERIOR ANTE EL RIESGO DE ACCIDENTES GRAVES EN LOS QUE INTERVIENEN
SUSTANCIAS PELIGROSAS EN ANDASOL, EN ALDEIRE Y LA CALAHORRA (GRANADA)

36

JUNTA DE ANDALUCIA

**CONSEJERÍA DE PRESIDENCIA, INTERIOR, DIÁLOGO SOCIAL
Y SIMPLIFICACIÓN ADMINISTRATIVA**

Delegación del Gobierno en Granada

- Persona técnico de la Unidad de Protección Civil, de la Subdelegación del Gobierno.
- Personal técnico de la Administración Local.
- Personal técnico especialista del Centro Meteorológico Territorial.
- Personal técnico representante del establecimientos incluido en el PEE.
- Cualquier otro personal técnico de empresas, públicas o privadas.

Funciones.

- Informar de la situación real del accidente a la Dirección del Plan, mediante la evaluación y las medidas de campo pertinentes en el lugar del accidente.
- Realizar el seguimiento de la evolución del accidente y de las condiciones medioambientales.
- Simular, mediante cálculos, utilizando los sistemas informáticos y bases de datos relativas a información sobre las materias peligrosas u otros que se estimen adecuados, las posibles evoluciones desfavorables del escenario accidental.
- Determinar si las consecuencias simuladas se ajustan a los valores utilizados para definir las zonas planificadas o, en su caso, redefinir el área de influencia de éstas, de acuerdo con las condiciones reales del momento.
- En caso de fugas o vertidos de productos tóxicos o inflamables, determinar, a través de medidas de campo, la concentración de los mismos, dentro y fuera de las zonas planificadas.
- Recomendar las medidas de protección más idóneas en cada momento para la población, el medio ambiente y los Grupos Operativos.
- Informar sobre la idoneidad de las medidas de protección previstas y, en su caso, proponer su modificación.
- Decidir qué equipos especiales de trabajo y equipamiento son necesarios para la aplicación de tales medidas.
- Seguimiento técnico del suceso, su evolución y de las acciones aplicadas.
- Evaluar los accidentes de escasa importancia notificados que no hayan requerido la activación del PEE, e informar de los mismos a la Dirección del Plan, recomendando, en su caso, la adopción de salvaguardias tecnológicas para reducir la frecuencia de determinados sucesos.
- Proponer medidas de carácter corrector para controlar o aminorar los efectos del accidente, así como para la rehabilitación de la zona afectada.
- Todos los demás aspectos relacionados con el seguimiento y control de los fenómenos peligrosos.

JUNTA DE ANDALUCIA

**CONSEJERÍA DE PRESIDENCIA, INTERIOR, DIÁLOGO SOCIAL
Y SIMPLIFICACIÓN ADMINISTRATIVA**

Delegación del Gobierno en Granada

6.6.3. Grupo Sanitario.

El Grupo Sanitario tiene como misión principal el llevar a cabo las medidas de socorro referidas a primeros auxilios y asistencias a afectados, así como aquellas medidas referidas a la protección ante riesgos para la salud en los efectivos intervinientes y en el conjunto de la población, el control de la salud ambiental y el control alimentario.

Personal integrante.

- Sistema Sanitario Público de Andalucía.
- Personal técnico de la Delegación Territorial de la Junta de Andalucía con competencias en materia de medio ambiente.
- Cruz Roja.
- Centros hospitalarios privados.
- Empresas de transporte sanitario.

Funciones.

- Prestar asistencia sanitaria de urgencia a las víctimas que eventualmente pudieran producirse en la zona de intervención.
- Proceder a la clasificación, estabilización y evacuación de aquellos heridos que, por su especial gravedad, así lo requieran.
- Establecer las medidas de protección sanitaria si se determinan riesgos para los efectivos actuantes y para la población.
- Organizar el dispositivo médico asistencial y prestación de la asistencia en zonas afectadas y en los centros de evacuación, si procede.
- Coordinar el traslado de accidentados a los centros hospitalarios receptores.
- Controlar la potabilidad del agua y la higiene de los alimentos y alojamiento.
- Determinar las recomendaciones y mensajes sanitarios a la población.
- Todos los demás aspectos relacionados con la actuación sanitaria (sanidad ambiental, identificación de víctimas, etc.).

6.6.4. Grupo de Seguridad.

El Grupo de Seguridad tiene como misión principal garantizar la seguridad ciudadana y el control de las zonas afectadas y sus accesos.

Personal integrante.

PLAN DE EMERGENCIA EXTERIOR ANTE EL RIESGO DE ACCIDENTES GRAVES EN LOS QUE INTERVIENEN
SUSTANCIAS PELIGROSAS EN ANDASOL, EN ALDEIRE Y LA CALAHORRA (GRANADA)

38

JUNTA DE ANDALUCÍA

**CONSEJERÍA DE PRESIDENCIA, INTERIOR, DIÁLOGO SOCIAL
Y SIMPLIFICACIÓN ADMINISTRATIVA**

Delegación del Gobierno en Granada

- Fuerzas y Cuerpos de Seguridad.
- Jefatura Provincial de Tráfico.

Funciones.

- Desarrollar y ejecutar las acciones tendentes a garantizar la seguridad ciudadana.
- Establecer controles de accesos en los tramos viales y zonas siniestradas.

- Mantener despejadas, en la medida de lo posible, las vías de acceso para el Grupo de Intervención, así como las rutas de evacuación en los casos en que está sea necesaria.
- Regulación del tráfico en general y restablecimiento de la circulación vial en cuanto sea posible.
- Realizar los cortes de vías necesarios para el alejamiento de la zona siniestrada, proponiendo la desviación hacia itinerarios alternativos.
- Colaborar en la información a la población.

6.6.5. Grupo de Apoyo Logístico.

El Grupo de Apoyo Logístico tiene como misión principal proveer el material, equipos y suministros necesarios para llevar a cabo las actuaciones en la zona afectada.

Personal integrante.

- Servicios de las Delegaciones Territoriales de la Junta de Andalucía con competencias en:
 - o Políticas sociales y educación.
 - o Obras públicas y transportes.
- Grupo de Emergencias de Andalucía.
- Unidades de apoyo de las Fuerzas Armadas.
- Servicios de los entes locales.
- Agrupaciones de Voluntarios de Protección Civil.
- Cruz Roja, ONGs.
- Empresas de servicios y suministros básicos (aguas, electricidad, comunicaciones, gas, alimentos...).

JUNTA DE ANDALUCIA

**CONSEJERÍA DE PRESIDENCIA, INTERIOR, DIÁLOGO SOCIAL
Y SIMPLIFICACIÓN ADMINISTRATIVA**

Delegación del Gobierno en Granada

Funciones.

- Suministrar a los distintos grupos el material y equipos básicos y de carácter genérico necesarios para el desarrollo de sus funciones.
- Gestionar y suministrar la maquinaria y equipamiento técnico para la rehabilitación y reposición de servicios.
- Prever el alojamiento de los colectivos participantes en la emergencia.
- Gestionar medios de abastecimiento y alojamiento de la población afectada.
- Proporcionar medios de transporte.

6.6.6. Generalidades.

Las Jefaturas de los distintos grupos se definirán por designación de la Dirección del Plan.

En función de la evolución de la emergencia y de la disponibilidad de medios y recursos, a petición de la Jefatura de Grupo o cuando la Dirección del Plan lo estime oportuno, se podrán incorporar a estos Grupos otros efectivos de entidades públicas o privadas.

A las funciones de estos grupos se podrán añadir todas aquellas que surjan en el desarrollo de la emergencia y les sean asignadas por la Dirección del Plan.

En función de la evolución de la emergencia, el Comité de Operaciones podrá convocar los grupos operativos parcial o totalmente.

6.7. PROCEDIMIENTOS DE COORDINACIÓN CON EL PLAN ESTATAL.

Cuando la emergencia originada por un accidente grave sea declarada de interés nacional las funciones de dirección y coordinación serán ejercidas dentro de un comité de dirección.

Las funciones de dirección serán ejercidas dentro de un comité constituido por:

- Persona representante del Ministerio del Interior.
- Persona representante designado por la persona titular de la Consejería con competencia en materia de protección civil.

El CECOP, queda constituido a estos efectos como CECOPI.

PLAN DE EMERGENCIA EXTERIOR ANTE EL RIESGO DE ACCIDENTES GRAVES EN LOS QUE INTERVIENEN
SUSTANCIAS PELIGROSAS EN ANDASOL, EN ALDEIRE Y LA CALAHORRA (GRANADA) 40

JUNTA DE ANDALUCIA

**CONSEJERÍA DE PRESIDENCIA, INTERIOR, DIÁLOGO SOCIAL
Y SIMPLIFICACIÓN ADMINISTRATIVA**

Delegación del Gobierno en Granada

El CECEM 112-Andalucía remitirá lo antes posible a la Subdelegación del Gobierno pertinente la notificación de accidentes de categoría 1, 2 y 3, al objeto de garantizar la máxima fluidez informativa a la organización del Plan Estatal.

JUNTA DE ANDALUCÍA

**CONSEJERÍA DE PRESIDENCIA, INTERIOR, DIÁLOGO SOCIAL
Y SIMPLIFICACIÓN ADMINISTRATIVA**

Delegación del Gobierno en Granada

7. OPERATIVIDAD DEL PEE.

El PEE, ante el riesgo de accidentes graves en el que intervienen sustancias peligrosas, establece, para los distintos miembros que componen su estructura, las actuaciones que deben ejecutar en función de la gravedad del episodio y los medios y recursos a movilizar.

La activación del PEE supone una respuesta inmediata por parte de la estructura correspondiente, la cual deberá garantizar la adopción de las medidas urgentes y la coordinación de los medios y recursos de las distintas Administraciones, Organismos y Entidades intervinientes.

La valoración en la gravedad de los accidentes se realizará teniendo en cuenta los posibles efectos producidos sobre las personas, bienes y medio ambiente, y todos aquellos que puedan preverse, tanto por las circunstancias que concurren como por las características y categoría del accidente.

A los efectos de notificación y posterior activación del PEE, se establecen las siguientes categorías de accidentes:

Categoría 1.

Aquellos para los que se prevea, como única consecuencia, daños materiales en el establecimiento accidentado y no se prevean daños de ningún tipo en el exterior de este.

Categoría 2.

Aquellos para los que se prevea, como consecuencias, posibles víctimas y daños materiales en el establecimiento; mientras que las repercusiones exteriores se limitan a daños leves o efectos adversos sobre el medio ambiente en zonas limitadas.

Categoría 3.

Aquellos para los que se prevea, como consecuencias, posibles víctimas, daños materiales graves o alteraciones graves del medio ambiente en zonas extensas y en el exterior del establecimiento.

7.1. CRITERIOS Y CANALES DE NOTIFICACIÓN DEL ACCIDENTE.

La Dirección de la Emergencia determinada en el PEI de Andasol-1, Andasol-2 o Andasol-3, según corresponda, cuando ocurra un accidente clasificado como de categoría 1, 2 ó 3, lo notificará urgentemente al CECEM 112-Andalucía por la vía establecida. A tales efectos, existe una línea telefónica habilitada para este tipo de notificaciones en los CECEM 112 en la provincia.

JUNTA DE ANDALUCÍA

**CONSEJERÍA DE PRESIDENCIA, INTERIOR, DIÁLOGO SOCIAL
Y SIMPLIFICACIÓN ADMINISTRATIVA**

Delegación del Gobierno en Granada

En todo caso, se empleará el medio más rápido que se tenga a disposición. En los casos en que el medio utilizado no permita el registro, la notificación se duplicará por otro medio en el que quede constancia de su realización.

La responsabilidad de efectuar la notificación corresponde a la Dirección de la Emergencia del establecimiento afectado. El PEI de cada establecimiento definirá a la persona titular de la Dirección de la emergencia y cargo/s en quien pueda delegar en caso de ausencia.

La catalogación de los accidentes vendrá expresada en el protocolo de notificación del establecimiento, de acuerdo a lo establecido en el informe de seguridad. En el caso de aquellos accidentes que no sean claramente categorizables, serán igualmente notificados.

ACTUACIÓN	CATEGORÍA DEL ACCIDENTE		
	1	2	3
NOTIFICACIÓN	SI	SI	SI

Aquellos sucesos que, sin ser un accidente grave, produzcan efectos perceptibles en el exterior susceptibles de alarmar a la población (tales como ruidos, emisiones, pruebas de alarmas, prácticas de extinción de incendios, etc.), serán notificados utilizando los mismos medios empleados en los accidentes y utilizando el mismo modelo de notificación.

La notificación contendrá al menos la siguiente información:

- Nombre del establecimiento.
- Localización del establecimiento.
- Categoría del accidente.
- Instalación donde ha ocurrido e instalaciones afectadas o que pueden verse afectadas por un posible efecto dominó.
- Sustancias y cantidades involucradas.
- Tipo de accidente (derrame, fuga, incendio, explosión, etc.).
- Consecuencias ocasionadas y que previsiblemente puedan causarse.
- Medidas adoptadas.
- Medidas de apoyo exterior necesarias para el control del accidente.

JUNTA DE ANDALUCIA

**CONSEJERÍA DE PRESIDENCIA, INTERIOR, DIÁLOGO SOCIAL
Y SIMPLIFICACIÓN ADMINISTRATIVA**

Delegación del Gobierno en Granada

En el proceso de implantación del PEE se adoptará el sistema de comunicación de la notificación de un suceso de una de las plantas a las otras dos, dada la cercanía de las mismas y que aquél incluye a las tres, a fin de informar de cualquier evento que pudiera afectarles.

7.2. CRITERIOS DE ACTIVACIÓN DEL PEE.

Tal como se indica en el apartado anterior, el CECEM 112-Andalucía recibe la notificación procedente del establecimiento afectado por el accidente.

En función de la categoría del accidente, la Dirección procede a la activación del PEE. Este se activará siempre que el accidente sea de categoría 2 ó 3, debiéndose dejar constancia escrita de tal activación en el menor tiempo posible. El nivel de respuesta lo determinará la Dirección del Plan de acuerdo con las características y evolución del accidente. En este supuesto, el CECEM 112-Andalucía en Granada se constituye en CECOP del PEE.

Los accidentes de categoría 1 no justifican la activación del PEE. En aquellas situaciones en que los efectos del accidente sean perceptibles por la población, la actuación del PEE se limitará a una labor de seguimiento e información.

La Dirección de la emergencia en el establecimiento afectado puede solicitar, a través del CECEM 112-Andalucía, ayuda exterior sin que se active el PEE si la magnitud o naturaleza del accidente lo justifican.

La siguiente tabla resume los criterios de activación del PEE en función de la categoría del accidente:

	Categoría del Accidente		
	1	2	3
NOTIFICACIÓN	SI	SI	SI
SEGUIMIENTO E INFORME	SI	SI	SI
ACTIVACIÓN DEL PEE	NO	SI	SI

Es competencia de la Dirección del Plan la modificación o mejor adecuación de los criterios de activación, en razón de las condiciones específicas que pudiesen concurrir.

En aquellos casos en que no esté definida la categoría del accidente, corresponderá a la Dirección del Plan decidir si procede su activación.

JUNTA DE ANDALUCIA

**CONSEJERÍA DE PRESIDENCIA, INTERIOR, DIÁLOGO SOCIAL
Y SIMPLIFICACIÓN ADMINISTRATIVA**

Delegación del Gobierno en Granada

Desde el punto de vista de afectación al medio ambiente, el presente PEE se activará únicamente cuando se prevea que, por causa de un accidente grave, pueda producirse una alteración grave del medio ambiente cuya severidad exija la aplicación inmediata de determinadas medidas de protección.



JUNTA DE ANDALUCÍA

**CONSEJERÍA DE PRESIDENCIA, INTERIOR, DIÁLOGO SOCIAL
Y SIMPLIFICACIÓN ADMINISTRATIVA**

Delegación del Gobierno en Granada

8. PROCEDIMIENTOS DE ACTUACIÓN DEL PEE.

Notificada la existencia de un accidente por parte del establecimiento afectado, se pondrá en marcha el correspondiente procedimiento de actuación. Según los criterios de activación se pueden establecer las siguientes situaciones:

- Si el accidente está identificado como categoría 2 o 3 se procederá a la activación del PEE, el CECOP alertará a los integrantes del PEE, aplicándose los protocolos de actuación correspondientes a cada grupo del PEE. Se deberá dejar constancia escrita de tal activación en el menor tiempo posible.
- Si la categorización del accidente no viniera expresada en la notificación del industrial (y no corresponde a una situación prevista en su estudio de seguridad y PEI), el CECOP, a efectos de evaluar el accidente y activar el PEE si procede, llevará a cabo la localización de la Dirección del Plan.
- Si el accidente está identificado como categoría 1 no se procederá a la activación del PEE, el CECEM 112-Andalucía mantendrá contacto permanente con el establecimiento afectado, informando a la Dirección del Plan de cualquier hecho de relevancia y del fin del accidente.

8.1. ALERTA AL PERSONAL ADSCRITO AL PEE.

Para la alerta del personal adscrito al PEE se dispone, en las instalaciones del CECOP, de un documento de carácter reservado donde se recogen los nombramientos de los diferentes integrantes de los grupos, así como el directorio telefónico de los mismos.

En el caso de activación del PEE, por accidentes de categorías 2 y 3, las llamadas se realizarán en paralelo, de forma que la activación del PEE y la constitución de los distintos órganos del Plan y de los Grupos Operativos se realice lo más rápidamente posible.

Se notificará la situación al Centro de Coordinación Operativa Local (en adelante, CECOPAL) de los municipios afectados y a otros organismos, según criterio de la Dirección del Plan.

Una vez constituidos los Grupos Operativos, éstos se ponen en funcionamiento, siguiendo las directrices definidas en sus procedimientos de actuación.

Si, previamente a la activación del PEE, existen efectivos actuando en el lugar, se contactará con estos para recabar la máxima información.

En las situaciones en que no esté claramente identificada la categoría del accidente, pero se hayan producido o se puedan producir daños, se procederá con la secuencia que a continuación se desarrolla siguiendo los mismos procedimientos establecidos para accidentes de categoría 2 y 3:

PLAN DE EMERGENCIA EXTERIOR ANTE EL RIESGO DE ACCIDENTES GRAVES EN LOS QUE INTERVIENEN
SUSTANCIAS PELIGROSAS EN ANDASOL, EN ALDEIRE Y LA CALAHORRA (GRANADA) 46

00286507

JUNTA DE ANDALUCIA

**CONSEJERÍA DE PRESIDENCIA, INTERIOR, DIÁLOGO SOCIAL
Y SIMPLIFICACIÓN ADMINISTRATIVA**

Delegación del Gobierno en Granada

- Notificación – Activación de efectivos integrantes del Grupo de Intervención y Seguridad.
- Notificación de la situación a la Dirección del Plan.
- Notificación de la situación al Grupo Técnico de Seguimiento y Control.
- Notificación de la situación a los integrantes del Comité Asesor, según indicación de la Dirección del Plan.
- Notificación a otros organismos, según indicación de la Dirección del Plan.

Una vez evaluado el accidente y tomada una decisión por la Dirección del Plan, se procederá a la notificación de la situación y activación de los distintos integrantes del PEE no activados previamente.

En las situaciones de categoría 1, se establecerá un procedimiento de evaluación y seguimiento. Para ello se actuará según la siguiente secuencia:

- Solicitud de información a la persona responsable del PEI del establecimiento afectado.
- Solicitud de información a la persona responsable del Servicio de Prevención y Extinción de Incendios y Salvamento así como a las Fuerzas y Cuerpos de Seguridad, en caso de que se encuentren desplazados al lugar del accidente.
- Notificación de la situación a la Dirección del Plan.
- Notificación de la situación a los Grupos Operativos y al ayuntamiento del municipio afectado.

8.2. ACTUACIÓN DESDE LOS PRIMEROS MOMENTOS DE LA EMERGENCIA.

En los primeros momentos de la emergencia y hasta la activación completa del PEE, se constituirá en el lugar más adecuado el PMA, que será la base de coordinación de todos los medios que hacen frente a la emergencia.

8.3. ACTUACIÓN DE LOS GRUPOS OPERATIVOS.

Los procedimientos de actuación de los Grupos Operativos estarán definidos para los distintos supuestos accidentales y serán objeto de revisiones periódicas en función de los ejercicios de adiestramiento y simulacros que se realicen.

Los procedimientos de actuación se podrán agrupar para aquellos supuestos accidentales en los que se prevé que las pautas de actuación son coincidentes.

En aquellos accidentes no categorizados inicialmente en la notificación del establecimiento, pero que hayan producido o puedan producir daños graves, se procederá de manera similar en lo que respecta a la movilización inmediata de efectivos adscritos al Grupo de Intervención y al Grupo de Seguridad.

JUNTA DE ANDALUCIA

**CONSEJERÍA DE PRESIDENCIA, INTERIOR, DIÁLOGO SOCIAL
Y SIMPLIFICACIÓN ADMINISTRATIVA**

Delegación del Gobierno en Granada

Una vez categorizado el accidente, si el PEE es activado, se procederá a la constitución formal del Grupo de Intervención y del PMA.

8.4. COORDINACIÓN DE LOS OPERATIVOS. PMA.

El PMA funcionará como centro de coordinación de los servicios operativos con comunicación permanente al CECOP. La Jefatura del PMA será ejercida por la Coordinación de Emergencias de la Delegación territorial con competencia en Emergencia y Protección Civil u otro designado por la persona responsable de la Dirección del Plan, en función de la evolución de la emergencia. Debe quedar garantizada la disposición de los equipos de comunicaciones que le aseguren la comunicación con la Dirección del PEE y las personas responsables de los Operativos.

El PMA se establece en un lugar cercano a donde se produce la emergencia, con objeto de un mejor control y coordinación de los efectivos y actuaciones en las zonas afectadas, teniendo el carácter de fijo o móvil en función del tipo de emergencia y de las indicaciones de la jefatura del mismo.

Grupo de Intervención.

En caso de activarse el PEE el CECOP alertará al Grupo de Intervención. A partir de esta notificación se adoptará por dicho grupo las actuaciones previstas en los procedimientos de actuación y medidas de protección.

En aquellos accidentes no categorizados inicialmente en la notificación del establecimiento, pero que hayan producido o puedan producir daños graves, se procederá de manera similar en lo que respecta a la movilización inmediata de efectivos adscritos al Grupo de Intervención. Al objeto de asegurar la coordinación de los medios actuantes (Grupo de Intervención), la persona responsable del Servicios de Prevención y Extinción de Incendios y Salvamento en el lugar del accidente asumirá las funciones de coordinación. Una vez categorizado el accidente, si el PEE es activado se procederá a la constitución formal de Grupo de Intervención y PMA.

Grupo Técnico de Seguimiento y Control.

En caso de activarse el PEE, el CECOP alertará al Grupo Técnico de Seguimiento y Control. La Jefatura del Grupo se dirigirá al CECOP y los restantes miembros se distribuirán entre el CECOP y el PMA.

A partir de los valores de medición de campo, datos del accidente e información suministrada por los sistemas informáticos implantados, se llevarán a cabo las funciones de seguimiento y evaluación, informando de todo ello a la Dirección del Plan.

JUNTA DE ANDALUCIA

**CONSEJERÍA DE PRESIDENCIA, INTERIOR, DIÁLOGO SOCIAL
Y SIMPLIFICACIÓN ADMINISTRATIVA**

Delegación del Gobierno en Granada

En caso de accidente no categorizado o de categoría 1, el CECOP notificará la situación a la Jefatura del Grupo Técnico de Seguimiento y Control e integrantes del Grupo designado por ésta. A criterio de la Jefatura de Grupo o por indicación de la Dirección del Plan se realizarán funciones de evaluación y seguimiento.

Grupo Sanitario.

En caso de activarse el PEE, el CECOP alertará al Grupo Sanitario a través del Centro de Coordinación de Urgencias y Emergencias Sanitarias del 061 de Granada.

A partir de esta notificación se adoptarán por el Grupo Sanitario las actuaciones previstas en los Procedimientos de Actuación y Medidas de Protección.

Grupo de Seguridad.

En caso de activarse el PEE, el CECOP alertará al Grupo de Seguridad. A partir de esta notificación se adoptarán por dicho Grupo las actuaciones previstas en los Procedimientos de Actuación y Medidas de Protección.

En aquellos accidentes no categorizados inicialmente en la notificación del establecimiento, pero que hayan producido o puedan producir daños graves, se procederá de manera similar en lo que respecta a la movilización inmediata de efectivos adscritos al Grupo de Seguridad.

Grupo de Apoyo Logístico.

Una vez recibida la notificación de la activación del PEE por parte del CECOP, la Jefatura del Grupo procederá a la alerta y notificación de las personas componentes del Grupo que estime oportunos, incorporándose al CECOP los que así decida.

En el CECOP, y con la ayuda del catálogo de medios y recursos del PEE, se gestionará el suministro de medios necesarios para el control del accidente.

Asimismo, se realizarán actuaciones dirigidas al restablecimiento de servicios básicos, adecuación de alojamientos y otros aspectos asignados.

La actuación de este Grupo se realiza según lo previsto en los Procedimientos de Actuación y Medidas de Protección y los criterios de la Dirección del Plan, de acuerdo a la evolución del accidente.

JUNTA DE ANDALUCIA

**CONSEJERÍA DE PRESIDENCIA, INTERIOR, DIÁLOGO SOCIAL
Y SIMPLIFICACIÓN ADMINISTRATIVA**

Delegación del Gobierno en Granada

La Jefatura del PMA, directamente o, en su caso, a través del Comité de Operaciones, trasladará a la Dirección del Plan, la información sobre el desarrollo del suceso, las medidas adoptadas y necesidades.

8.5. SEGUIMIENTO DEL DESARROLLO DEL SUCESO. FIN DE LA EMERGENCIA.

La Jefatura del PMA, directamente o en su caso a través del Comité de Operaciones, trasladará a la Dirección del Plan, la información sobre el desarrollo del suceso, las medidas adoptadas y necesidades.

La Dirección del Plan podrá contar también con el asesoramiento de personal experto e instituciones, ajenas a este PEE, que se consideren necesarios para la resolución de la situación.

También asesorarán a la Dirección del PEE sobre la conveniencia de decretar el fin de la situación de emergencia y la correspondiente desactivación del PEE.

La declaración del fin de la emergencia no impide, sin embargo, que si es necesario continúe la vigilancia preventiva en el lugar o zona afectada por el suceso y se sigan realizando las tareas reparadoras y de rehabilitación.

Una vez finalizada la emergencia, en el plazo máximo de tres meses, la Jefatura de cada Grupo elaborará un informe sobre la notificación del accidente y desarrollo de las acciones de su respectivo Grupo para su análisis por la Dirección del Plan.

Cuando se desactive el PEE, se deberá dejar constancia escrita de tal desactivación en el menor tiempo posible.

JUNTA DE ANDALUCIA

**CONSEJERÍA DE PRESIDENCIA, INTERIOR, DIÁLOGO SOCIAL
Y SIMPLIFICACIÓN ADMINISTRATIVA**

Delegación del Gobierno en Granada

9. INFORMACIÓN A LA POBLACIÓN DURANTE LA EMERGENCIA.

En todos aquellos accidentes en que se active el PEE, así como en aquellos otros en que los efectos sean percibidos por la población, se establecerá un dispositivo de aviso y de información pública sobre las medidas más adecuadas que se deben adoptar. Estas medidas se aplicarán en colaboración con los titulares de las instalaciones incluidas en el Plan.

En tales situaciones se hace necesario facilitar a la población información del accidente y las causas que lo originaron, evitando de este modo los efectos negativos que se generan a partir de informaciones dispersas o inadecuadas.

En relación al aviso a la población:

- Corresponde a la Dirección del Plan activar los sistemas de aviso, delimitando el momento, ámbito y método.
- Los avisos se establecen a través de:
 - o Conexión con emisoras locales (Radio y TV), mediante mecanismo de entrada inmediata en emisión.
 - o Teléfonos de contacto (contacto con compañías de telefonía móvil).
 - o Utilización de sistemas de sirenas y megafonía fijos/móviles existentes.
 - o Redes sociales.

En relación a la información sobre el accidente:

- Corresponde a la Dirección del Plan designar los criterios, contenidos y canales de información.
- Las informaciones serán elaboradas y coordinadas en su distribución por el Gabinete de Información del PEE.
- El contenido de la información estará referido a:
 - o Características del accidente, evolución y efectos.
 - o Explicación de las medidas adoptadas.
- Emisión de avisos y mensajes periódicos a la población, que permitan mantenerla informada de la situación y evolución de la emergencia.
- Comunicación de instrucciones y recomendaciones a la población para facilitar su colaboración y la adopción de medidas de autoprotección.
- Tratamiento de la información para evitar situaciones de pánico y actuaciones o comportamientos negativos.
- Localización e identificación de afectados.
- Otros aspectos considerados por la Dirección del Plan.

PLAN DE EMERGENCIA EXTERIOR ANTE EL RIESGO DE ACCIDENTES GRAVES EN LOS QUE INTERVIENEN
SUSTANCIAS PELIGROSAS EN ANDASOL, EN ALDEIRE Y LA CALAHORRA (GRANADA) 51

00286507

JUNTA DE ANDALUCIA

**CONSEJERÍA DE PRESIDENCIA, INTERIOR, DIÁLOGO SOCIAL
Y SIMPLIFICACIÓN ADMINISTRATIVA**

Delegación del Gobierno en Granada

10. CATÁLOGO DE MEDIOS Y RECURSOS.

El Catálogo de Medios y Recursos es una herramienta orientada a la planificación y gestión en emergencias. Está constituido por archivos y bases de datos que recogen información relativa a los medios y recursos pertenecientes a las distintas Administraciones Públicas, organismos y entidades privadas, así como personal técnico y colaboradores, que pueden ser movilizados ante emergencias contempladas en el presente PEE. De esta manera se puede conocer y localizar, de forma rápida y eficaz, los medios y recursos disponibles para actuar ante situaciones de emergencia.

Este catálogo estará incorporado en la plataforma tecnológica denominada GEA, accesible desde el CECEM 112-Andalucía de Granada. En él se seleccionan y vinculan los distintos medios humanos, materiales y recursos propios del Plan necesarios para la gestión de las emergencias, estando disponibles para su consulta.

JUNTA DE ANDALUCIA

**CONSEJERÍA DE PRESIDENCIA, INTERIOR, DIÁLOGO SOCIAL
Y SIMPLIFICACIÓN ADMINISTRATIVA**

Delegación del Gobierno en Granada

11. IMPLANTACIÓN DEL PEE.

Junto con la elaboración y diseño de la estructura operativa y funcional del PEE, son necesarias una serie de acciones encaminadas a garantizar que los procedimientos de actuación previstos en el mencionado PEE sean plenamente operativos, asegurando su actualización y adaptación a posibles modificaciones.

Tras el proceso de aprobación e información, se establece una fase de implantación dirigida a su instalación inicial y a posibilitar el desarrollo y operatividad del mismo. Se realizará un cronograma específico de implantación de acuerdo con el anexo correspondiente. La implantación del PEE recoge las acciones necesarias para su aplicación, tales como:

- Desarrollo de la estructura y organización del PEE.
 - o Revisión de las designaciones y nombramientos, en el plazo máximo de seis meses desde la entrada en vigor del plan, de los componentes del Comité Asesor, Gabinete de Información, en su caso, y del Comité de Operaciones, así como los sistemas para su localización.
 - o Revisión de las designaciones y nombramientos, en el plazo máximo de seis meses desde la entrada en vigor del plan de los componentes que constituyen los Grupos Operativos y los sistemas para su movilización.
 - o Establecimiento de los protocolos, convenios, acuerdos necesarios con los organismos y entidades participantes, tanto para concretar actuaciones como para la asignación de medios y/o asistencia técnica.
- Programas de dotación y/o mejora de medios y recursos.
 - o Comprobación de la disponibilidad de los medios y recursos asignados al PEE.
 - o Implantación y desarrollo del CECOP.
 - o Ampliación y optimización de comunicaciones.
 - o Equipamiento de sistemas de aviso a la población.
 - o Elaboración y desarrollo de soporte de información territorial.
 - o Elaboración del Catálogo de Medios y Recursos.
- Programas de formación continua a los integrantes de los Grupos Operativos.
 - o Verificación del conocimiento del PEE por parte de todos los intervinientes, en la medida necesaria para que realicen correctamente sus cometidos.
 - o Establecimiento de programas de formación y capacitación de los servicios implicados.

JUNTA DE ANDALUCIA

**CONSEJERÍA DE PRESIDENCIA, INTERIOR, DIÁLOGO SOCIAL
Y SIMPLIFICACIÓN ADMINISTRATIVA**

Delegación del Gobierno en Granada

- Programas de comprobación de la eficacia del modelo implantado.
 - o Comprobación de la eficacia del modelo implantado, el adiestramiento del personal y la disponibilidad de medios, mediante ejercicios o simulacros.
- Programas de información a la población.
 - o Realización de campañas de información y divulgación dirigidas a la ciudadanía para lograr una respuesta adecuada frente a las diferentes situaciones de emergencia.

11.1. INFORMACIÓN DEL PEE A LA POBLACIÓN.

Dentro de la fase de implantación se acometerá una política informativa de cara a la divulgación del PEE entre la población a fin de facilitar la familiarización de esta con las medidas de protección ante accidentes graves en los que intervengan sustancias peligrosas.

Esta política de información se hará extensible a los centros de trabajo localizados dentro de la zona de intervención y alerta, de manera que dispongan de la información necesaria para organizar las actuaciones en caso de emergencia.

Se realizarán campañas, con los siguientes contenidos:

- Difusión e información pública sobre el PEE.
- Información sobre riesgos potenciales.
- Divulgación de los mensajes y señales aplicables ante situaciones de emergencia.
- Divulgación de medidas de autoprotección.
- Información sobre colaboración y apoyo en tareas de voluntariado.

Con independencia de estas campañas informativas, en la Web de la Junta de Andalucía se dispondrá, para los establecimientos afectados, la información que establece el Anexo III del Real Decreto 840/2015, de 21 de septiembre.

11.2. INFORMACIÓN Y DIVULGACIÓN A LAS ENTIDADES LOCALES.

Los programas de información a los municipios con riesgo de emergencia por accidentes graves en los que intervengan sustancias peligrosas estarán dirigidos a proporcionar los datos básicos y necesarios para un adecuado desarrollo del Plan de Actuación Municipal.

JUNTA DE ANDALUCIA

**CONSEJERÍA DE PRESIDENCIA, INTERIOR, DIÁLOGO SOCIAL
Y SIMPLIFICACIÓN ADMINISTRATIVA**

Delegación del Gobierno en Granada

Se informará sobre:

- Actuaciones básicas en el ámbito local.
- Acopio y suministro de información sobre medios y recursos.
- Apoyo en la toma de decisiones.
- Difusión de consejos para la población.



JUNTA DE ANDALUCIA

**CONSEJERÍA DE PRESIDENCIA, INTERIOR, DIÁLOGO SOCIAL
Y SIMPLIFICACIÓN ADMINISTRATIVA**

Delegación del Gobierno en Granada

12. MANTENIMIENTO DEL PEE.

El mantenimiento está dirigido a garantizar que los procedimientos de actuación previstos en el PEE sean operativos, adecuándolo a las modificaciones que incidan en materias relacionadas con el mismo. En función de la magnitud y repercusión de las modificaciones se consideran dos procedimientos diferenciados, las actualizaciones y las revisiones.

A efectos de adecuar el programa de mantenimiento del PEE, la Dirección del Plan, una vez aprobado, establecerá lo siguiente:

- Plan de resolución de carencias detectadas en la implantación.
- Calendario de actividades para mantenimiento del PEE.

12.1. ACTUALIZACIONES Y COMPROBACIONES PERIÓDICAS.

El PEE puede someterse a una actualización puntual, asegurando así su aplicación permanente. Estas actualizaciones recogerán las modificaciones referidas tanto a los aspectos organizativos como operativos.

La actualización del PEE implica:

- Comprobación y actualización de nuevos nombramientos o cambios de los integrantes del PEE.
- Actualización del Catálogo de Medios y Recursos. Comprobación de la disponibilidad, adecuación técnica y asignación de recursos.
- Comprobación de la adecuación y eficacia de los procedimientos operativos.
- Adecuación y desarrollo de: sistemas y medios de comunicaciones, sistemas de aviso a la población, sistemas informáticos de gestión de emergencias y sistemas de previsión y alerta.

Igualmente se debe realizar una comprobación periódica que verifique el perfecto estado de uso de los equipos adscritos al PEE. Estas comprobaciones se realizarán de acuerdo con un programa de implantación general establecido por la Dirección del Plan. El programa deberá ser complementado con las recomendaciones del suministrador del equipo y la titularidad del equipo.

12.2. EJERCICIOS DE ADIESTRAMIENTO.

La formación del personal implicado en el PEE debe ser una labor continuada. Los programas de formación estarán destinados a los integrantes de:

- Los comités.

JUNTA DE ANDALUCÍA

**CONSEJERÍA DE PRESIDENCIA, INTERIOR, DIÁLOGO SOCIAL
Y SIMPLIFICACIÓN ADMINISTRATIVA**

Delegación del Gobierno en Granada

- El Centro de Coordinación Operativa.
- Los Grupos Operativos.
- Otros organismos implicados.

La formación recogerá los siguientes aspectos:

- Difusión del PEE a los componentes de los Grupos Operativos por parte de la Jefatura de dichos Grupos.
- Cursos de formación para los servicios implicados.
- Realización de ejercicios y simulacros (parciales y/ o globales) donde se verificará el estado de los procesos implicados en situaciones de emergencia.

Se redactarán informes sobre los resultados de los ejercicios realizados y una valoración final. Estos servirán de base para las adaptaciones en el PEE con la finalidad de obtener una mayor coherencia y efectividad de la respuesta frente a situaciones de emergencia.

La realización de los ejercicios por grupos reducidos, constituye en si mismo un elemento de mayor agilidad para la verificación modular del funcionamiento del PEE.

La Jefatura de cada Grupo Operativo preparará un ejercicio en el que los miembros del mismo deberán emplear todos o parte de los medios necesarios en caso de accidente.

La preparación y diseño de los ejercicios de adiestramiento corresponden a la Jefatura de los Grupos Operativos. Para proceder a su seguimiento técnico y valoración, se constituirá una subcomisión entre los miembros del Comité Asesor del PEE. Los resultados del mismo serán sometidos a la decisión de la Dirección del Plan, para incorporar las mejoras sustanciales tan pronto como sea posible.

12.3. SIMULACROS.

Un simulacro consiste en la activación simulada del PEE en su totalidad al objeto de comprobar:

- El funcionamiento y efectividad de los sistemas de aviso a la población y transmisiones.
- La rapidez de respuesta de los Grupos Operativos y de la aplicación de medidas de protección.
- El funcionamiento de las medidas de protección y una primera evaluación de su eficacia.

Su finalidad es la de evaluar la operatividad del PEE, respecto a las prestaciones previstas y tomar las medidas correctoras pertinentes o revisar su operatividad, si fuese necesario. En este sentido, deben

PLAN DE EMERGENCIA EXTERIOR ANTE EL RIESGO DE ACCIDENTES GRAVES EN LOS QUE INTERVIENEN 57
SUSTANCIAS PELIGROSAS EN ANDALUCÍA, EN ALDEIRE Y LA CALAHORRA (GRANADA)

JUNTA DE ANDALUCIA

**CONSEJERÍA DE PRESIDENCIA, INTERIOR, DIÁLOGO SOCIAL
Y SIMPLIFICACIÓN ADMINISTRATIVA**

Delegación del Gobierno en Granada

establecerse criterios para la evaluación de la coordinación de las actuaciones y la eficacia de estas. Todas estas actuaciones se realizarán de acuerdo a la guía de realización de simulacros que se ha elaborado a estos efectos, en la que se incluye como fase necesaria el análisis y evaluación de los resultados aplicable para la mejora continua.

Se deberá realizar un simulacro del PEE para cada revisión. El tiempo transcurrido entre dos simulacros no podrá superar los 3 años.

12.4. EVALUACIÓN DE LA EFICACIA DE LA INFORMACIÓN A LA POBLACIÓN.

Las medidas de protección personal de la población constituyen un complemento indispensable a las medidas adoptadas por el PEE, entre otras razones, porque la mayoría de ellas, de acuerdo con lo establecido en la Guía de Respuesta, consisten en actuaciones que ha de realizar la propia población tendentes al alejamiento del lugar de los hechos o al confinamiento, una vez declarado el accidente. Por esta razón, y con el fin de familiarizarse con las mismas y facilitar la aplicación de otras medidas de protección, es fundamental que la población afectada tenga un conocimiento suficiente del contenido del PEE y de las actitudes que debe adoptar ante avisos de emergencia.

En este sentido, se promoverán periódicamente campañas de sensibilización entre la población de la zona planificada por parte de la Dirección del Plan, con la colaboración de los industriales afectados.

Estas campañas deberán fundamentarse en:

- Folletos descriptivos.
- Material audiovisual.
- Charlas y Conferencias sobre los objetivos y medios del PEE.
- Demostración de acciones de protección personal.
- Información cada vez que se produzca una activación del PEE, sea real o simulada.
- Contactos directos y visitas a instalaciones.

La forma concreta de esta información depende tanto de la idiosincrasia local como del estado de la opinión pública. En consecuencia el Gabinete de Información del PEE redactará estas comunicaciones para cada caso concreto, bajo la supervisión de la Dirección del Plan.

Debido al grave problema que puede resultar de un tratamiento inadecuado de esta información, la Dirección del Plan analizará, en el ámbito de influencia del PEE, la percepción de riesgo químico como elemento necesario para ofrecer una posterior información a la población, en la que se establezcan las

JUNTA DE ANDALUCIA

**CONSEJERÍA DE PRESIDENCIA, INTERIOR, DIÁLOGO SOCIAL
Y SIMPLIFICACIÓN ADMINISTRATIVA**

Delegación del Gobierno en Granada

metodologías y contenidos adecuados para una divulgación y formación sobre los riesgos, medidas de autoprotección y otros aspectos relacionados con el PEE.

Es por todo ello que la campaña de información no termina hasta no comprobar el grado de eficacia de la misma. Se hace por tanto recomendable realizar un sondeo entre la población una vez realizada la campaña aplicando una técnica cuantitativa y cuestionario cerrado, con el solo objeto de mejorar las actuaciones futuras.

12.5. REVISIONES DEL PEE Y PROCEDIMIENTOS DE DISTRIBUCIÓN DE ESTAS.

Complementariamente a las actualizaciones antes señaladas, se establece la necesidad de realizar revisiones globales del PEE. Dicha revisión está dirigida a la reestructuración y complementación del PEE en relación a cambios destacables en los contenidos del mismo, motivados por causas técnicas o de ordenación administrativa o legislativa. Su periodicidad será de tres años, salvo razón motivada. Las revisiones serán aprobadas por el Director del plan, previo informe, si procede, del Comité Asesor.

El PEE establece un período de tiempo máximo de 3 años para realizar las revisiones del mismo. Además, se considera la conveniencia de hacer la revisión con anterioridad al vencimiento de dicho período cuando así lo aconsejen los resultados de los ejercicios y simulacros, la evolución de las tendencias en evaluar y combatir accidentes mayores, las modificaciones en los establecimientos, alteraciones en los servicios intervinientes o cualquier otra circunstancia que altere sustancialmente la eficacia en su aplicación.

Toda aquella alteración del PEE que afecte a la organización del mismo deberá ser comunicada con la suficiente antelación, con el fin de mantener la vigencia y operatividad del plan. Dicho compromiso se extiende a todos los Organismos y entidades que participan en el PEE.

Se determinarán actuaciones, además de las mencionadas con anterioridad, relativas a la evaluación y optimización de:

- Metodología de identificación de riesgos.
- Estructuras organizativas y procedimientos operativos.
- Medidas de actuación.
- Dotación de medios y equipamiento.
- Sistemas de aviso y comunicación.

JUNTA DE ANDALUCÍA

**CONSEJERÍA DE PRESIDENCIA, INTERIOR, DIÁLOGO SOCIAL
Y SIMPLIFICACIÓN ADMINISTRATIVA**

Delegación del Gobierno en Granada

13. PLANES DE ACTUACIÓN MUNICIPAL.

Los planes de actuación municipal se basarán en las directrices del PEE, en cuanto a la identificación del riesgo, análisis de consecuencias, zonas objeto de planificación, medidas de protección a la población y actuaciones previstas. Estos planes forman parte del PEE y deberán ser homologados por la Comisión de Protección Civil de Andalucía.

El Plan de Actuación Municipal se adaptará a las características específicas de cada municipio en lo que respecta a demografía, urbanismo, topografía y aspectos socioeconómicos.

El principal objeto del Plan será el de protección e información a la población.

13.1. FUNCIONES BÁSICAS.

Las actuaciones fundamentales que debe desarrollar el Plan de Actuación Municipal ante el riesgo de accidentes graves en los que intervienen sustancias peligrosas son las siguientes:

- Apoyo e integración, en su caso, en los Grupos Operativos previstos en el PEE. Colaboración en la puesta en marcha de las medidas de protección a la población en el marco del PEE y bajo la dirección de este.
- Colaboración en la aplicación del sistema de avisos a la población a requerimiento de la Dirección del Plan y bajo la dirección de esta.
- Colaboración en la difusión y divulgación entre la población afectada del PEE.

13.2. CONTENIDO MÍNIMO DE LOS PLANES DE ACTUACIÓN MUNICIPAL.

Recogiendo los puntos del apartado anterior sobre las funciones básicas del Plan de Actuación Municipal, se establece el siguiente contenido mínimo que ha de incluir el Plan para que sea eficaz y operativo, sin perjuicio de otras actuaciones a desarrollar que, por las características del territorio afectado o por la tipología del accidente, puedan preverse.

1. INTRODUCCIÓN

- 1.1. Objetivos y justificación del Plan en el contexto de la planificación local y de los PEE.
- 1.2. Marco legislativo y desarrollo del proceso de elaboración, aprobación y homologación.

2. DESCRIPCIÓN DEL MUNICIPIO Y ÁMBITO DE APLICACIÓN.

- 2.1. Características geofísicas.

PLAN DE EMERGENCIA EXTERIOR ANTE EL RIESGO DE ACCIDENTES GRAVES EN LOS QUE INTERVIENEN
SUSTANCIAS PELIGROSAS EN ANDASOL, EN ALDEIRE Y LA CALAHORRA (GRANADA)

60

JUNTA DE ANDALUCIA

**CONSEJERÍA DE PRESIDENCIA, INTERIOR, DIÁLOGO SOCIAL
Y SIMPLIFICACIÓN ADMINISTRATIVA**

Delegación del Gobierno en Granada

2.2. Estructura urbanística/ Demografía.

2.3. Vías de comunicación.

2.4. Elementos vulnerables a destacar.

2.5. Riesgos asociados.

3. ESTRUCTURA Y ORGANIZACIÓN

3.1. Definición de la persona responsable local de la emergencia.

3.2. Asignación de la representación en el Comité Asesor del PEE.

3.3. Determinación del CECOPAL.

3.4. Determinación de los efectivos operativos locales y su integración en los Grupos Operativos del Plan de Emergencia de Comunidad Autónoma.

3.5. Organigrama y funciones.

4. OPERATIVIDAD.

4.1. Comunicación CECOPAL-CECOP.

4.2. Notificación de la emergencia.

4.3. Activación del Plan de Actuación Municipal.

4.4. Conexión – integración operativa con el Plan de Emergencia de Comunidad Autónoma.

5. IMPLANTACIÓN Y MANTENIMIENTO.

5.1. Formación y capacitación.

5.2. Revisión y ejercicios.

5.3. Implantación y actualización.

ANEXO I: Zonas y población potencialmente afectadas.

ANEXO II: Procedimientos de evacuación. Rutas principales.

ANEXO III: Zonas de seguridad. Áreas e instalaciones alojamiento.

ANEXO IV: Medidas de protección específicas.

JUNTA DE ANDALUCIA

**CONSEJERÍA DE PRESIDENCIA, INTERIOR, DIÁLOGO SOCIAL
Y SIMPLIFICACIÓN ADMINISTRATIVA**

Delegación del Gobierno en Granada

13.3. CENTROS DE COORDINACIÓN OPERATIVOS LOCALES.

Los CECOPAL desarrollan una tarea fundamental en la coordinación de las actuaciones previstas en el Plan de Actuación Municipal y sirven de apoyo a la coordinación con el PEE.

La constitución del CECOPAL se realizará siempre que se haya declarado la situación de emergencia, y en las situaciones que se estime oportuno por la Dirección del Plan.

Desde el CECOPAL se realizarán las siguientes acciones:

- Conexión con los Servicios Operativos Locales.
- Transmisión de información de la evolución.
- Petición de medios y recursos adicionales para luchar contra la emergencia.
- Avisos y difusión de normas y consejos a la población.

13.4. INTERFASE DE LOS PLANES DE ACTUACIÓN MUNICIPAL Y EL PEE.

En todas aquellas situaciones en que se active el Plan de Actuación Municipal, la Dirección de dicho Plan debe mantener informada a la Dirección del PEE. Dicha información debe ser de carácter inmediato y continuada durante todo el proceso en que el PEE se encuentre activado, informando sobre las medidas que se van adoptando y la evolución de la situación.

El procedimiento de información se establecerá desde el CECOPAL en comunicación con el CECM 112-Andalucía.

JUNTA DE ANDALUCIA

**CONSEJERÍA DE PRESIDENCIA, INTERIOR, DIÁLOGO SOCIAL
Y SIMPLIFICACIÓN ADMINISTRATIVA**

Delegación del Gobierno en Granada

*

**PLAN DE EMERGENCIA EXTERIOR ANTE EL RIESGO DE
ACCIDENTES GRAVES EN LOS QUE INTERVIENEN
SUSTANCIAS PELIGROSAS**

**ANDASOL
ALDEIRE Y LA CALAHORRA (GRANADA)
Anexo**



PLAN DE EMERGENCIA EXTERIOR ANTE EL RIESGO DE ACCIDENTES GRAVES EN LOS QUE INTERVIENEN SUSTANCIAS PELIGROSAS 1
EN ANDASOL, EN ALDEIRE Y LA CALAHORRA (GRANADA)

JUNTA DE ANDALUCÍA

**CONSEJERÍA DE PRESIDENCIA, INTERIOR, DIÁLOGO SOCIAL
Y SIMPLIFICACIÓN ADMINISTRATIVA**

Delegación del Gobierno en Granada

OBJETO Y ÁMBITO.

El objeto de este documento es incluir información que forma parte del plan de emergencia exterior, pero que puede ser modificada en las revisiones del plan.

Los términos municipales que podrían verse afectados en caso de activación de este Plan de Emergencia Exterior corresponden a Aldeire y la Calahorra.

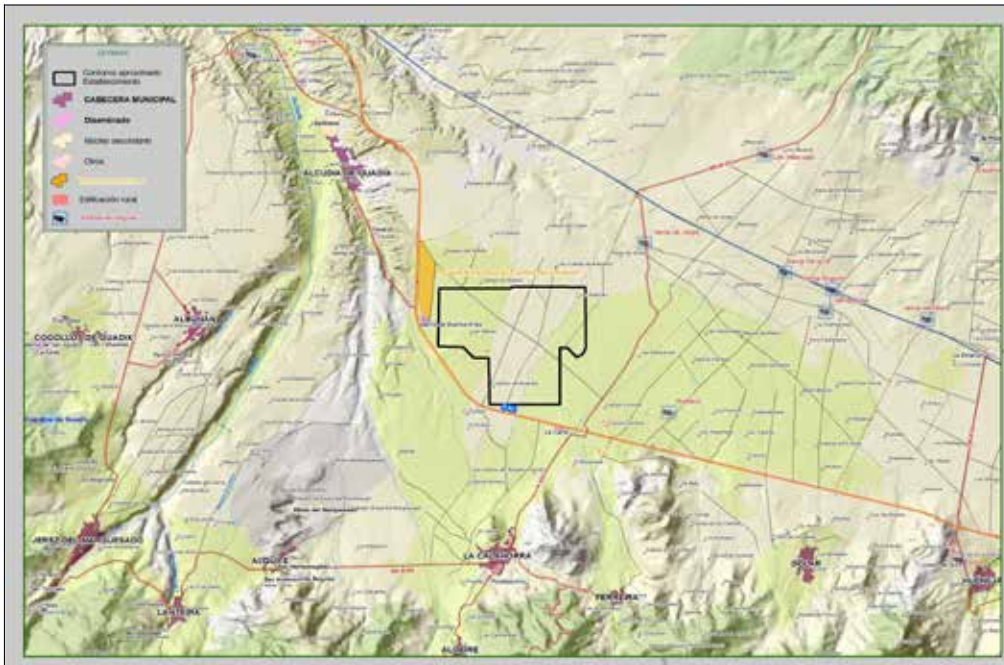

La realización de los análisis de riesgos y las evaluaciones de los accidentes es obligación de ANDASOL-1 Central Termosolar Uno S.L., ANDASOL-2 Central Termosolar Dos S.L., Marquesado Solar S.L. (denominado en el PEE, ANDASOL-3), estando incluidos en el Informe de Seguridad. Esta información ha sido sometida al trámite de evaluación por la Consejería competente en materia de industria, atendiendo a lo previsto en el artículo 10 del Real Decreto 840/2015, de 21 de septiembre.

Estos estudios siguen una metodología y, en líneas generales, se describe en el texto del plan. De ellos, se han extraído los escenarios planteados y el cálculo de consecuencias cuyo resumen se indica a continuación:

PLAN DE EMERGENCIA EXTERIOR ANTE EL RIESGO DE ACCIDENTES GRAVES EN LOS QUE INTERVIENEN SUSTANCIAS PELIGROSAS EN ANDASOL, EN ALDEIRE Y LA CALAHORRA (GRANADA) 2

JUNTA DE ANDALUCÍA

CONSEJERÍA DE PRESIDENCIA, INTERIOR, DIÁLOGO SOCIAL
Y SIMPLIFICACIÓN ADMINISTRATIVA

Delegación del Gobierno en Granada

ANDASOL-1

Escenario	Sustancia	Descripción		Naturaleza del Daño	ZI (m)	ZA (m)	ZED (m)	Categoría
1	Gas natural licuado (GNL)	Desconexión de la manguera de descarga de GNL desde camión cisterna.		Radiación térmica Pool fire	137	169	139	3
2	Gas natural licuado (GNL)	BLEVE en depósito de GNL de 210,5 m ³ .		Radiación térmica BLEVE	726	981	700	3
				Sobrepresión Expansión de los gases	63	122	53	
3	Gas natural licuado (GNL)	Rotura/Fuga en línea de salida del depósito de GNL de 210,5 m ³ .	3.a.Rotura total, con diámetro del orificio de 80 mm.	Radiación térmica Pool fire	82	99	90	3
			3.b.Fuga del 10% de la sección, con diámetro de orificio de 25 mm.		39	47	46	2
4	Gas natural	Rotura/Fuga de Gas Natural a la salida de la Estación de Regulación y Medida (ERM).	4.a.Rotura total, con diámetro del orificio de 152 mm.	Radiación térmica Jet fire	32	34	34	3
			4.b.Fuga del 10% de la sección, con diámetro del orificio de 48 mm.		17	18	18	2
5	Gas natural	Formación de atmósfera explosiva en el interior de la cámara de combustión de una caldera de Gas Natural.		Sobrepresión CVE (explosión nube de vapor)	41	92	34	2
6	Aceite térmico	Fuga de aceite térmico desde el colector de salida del campo solar.	6.b.Fuga del 10% de la sección, con diámetro de orificio de 225 mm.	Radiación térmica Jet fire	334	350	377	3
				Sobrepresión UVCE	411	827	351	
			6.c.Fuga del 1% de la sección, con diámetro de orificio del 71 mm.	Radiación térmica Jet fire	150	159	157	3
				Sobrepresión UVCE	198	414	133	
7	Sales fundidas de nitrato	Fuga en línea de entrada al tanque caliente de sales fundidas de nitrato.	7.b.Fuga del 10% de la sección, con un diámetro de fuga de 161 mm.	Fuga	El charco ocupará toda la superficie libre del cubeto.			1
			7.c.Fuga del 1% de la sección, con un diámetro de fuga de 51 mm.					

PLAN DE EMERGENCIA EXTERIOR ANTE EL RIESGO DE ACCIDENTES GRAVES EN LOS QUE INTERVIENEN SUSTANCIAS PELIGROSAS EN ANDASOL, EN ALDEIRE Y LA CALAHORRA (GRANADA) 3

JUNTA DE ANDALUCIA

CONSEJERÍA DE PRESIDENCIA, INTERIOR, DIÁLOGO SOCIAL
Y SIMPLIFICACIÓN ADMINISTRATIVA

Delegación del Gobierno en Granada

ANDASOL-2

Escenario	Sustancia	Descripción		Naturaleza del Daño	ZI (m)	ZA (m)	ZED (m)	Categoría
1	Gas natural	Fuga en la línea de Gas Natural hacia las calderas proveniente de la ERM.	1.a. Rotura total, con diámetro del orificio de 152 mm.	Radiación térmica Jet fire	32	34	34	3
			1.b. Fuga del 10% de la sección, con diámetro del orificio de 48 mm.		17	18	18	2
2	Gas natural	Formación de atmósfera explosiva en el interior de la cámara de combustión de una caldera de Gas Natural.		Sobrepresión CVE (explosión nube de vapor)	41	92	34	2
3	Fluido térmico	Fuga de aceite térmico caliente desde el colector de salida del campo solar.	3.b. Fuga del 10% de la sección, con diámetro de orificio de 225 mm.	Radiación térmica Jet fire	334	350	377	3
				Sobrepresión UVCE	411	827	351	
			3.c. Fuga del 1% de la sección, con diámetro de orificio del 71 mm.	Radiación térmica Jet fire	150	159	157	3
				Sobrepresión UVCE	198	414	167	
4	Sales fundidas de nitrato	Rotura/Fuga en línea de entrada al tanque caliente de sales fundidas de nitrato.	4.b. Fuga del 10% de la sección, con un diámetro de fuga de 161 mm.	Fuga	El charco ocupará toda la superficie libre del cubeto.			1
			4.c. Fuga del 1% de la sección, con un diámetro de fuga de 51 mm.					1

JUNTA DE ANDALUCÍA

CONSEJERÍA DE PRESIDENCIA, INTERIOR, DIÁLOGO SOCIAL
Y SIMPLIFICACIÓN ADMINISTRATIVA

Delegación del Gobierno en Granada

ANDASOL-3

Escenario	Sustancia	Descripción		Naturaleza del Daño	ZI (m)	ZA (m)	ZED (m)	Categoría
1	Gas natural licuado (GNL)	Desconexión de la manguera de descarga de cisterna de GNL.		Radiación térmica Jet fire	113	125	119	3
2	Gas natural licuado (GNL)	BLEVE en depósito de GNL de la Planta Satélite de GNL		Radiación térmica BLEVE	497	664	677	3
				Sobrepresión Expansión de los gases	62	120	51	
3	Gas natural licuado (GNL)	Rotura/Fuga en línea de salida de un depósito de GNL	3.a.Rotura total, con diámetro del orificio de 80 mm.	Radiación térmica Jet fire	190	208	196	3
			3.b.Fuga del 10% de la sección, con diámetro de orificio de 25 mm.		56	61	60	3
4	Gas natural	Rotura/Fuga en la línea de salida de la Estación de Regulación y Medida.	4.a.Rotura total, con diámetro del orificio de 125 mm.	Radiación térmica Jet fire	16	17	17	3
			4.b.Fuga del 10% de la sección, con diámetro del orificio de 40 mm.		16	17	17	2
5	Gas natural	Formación de atmósfera explosiva en el interior de la cámara de combustión de una caldera de Gas Natural.		Sobrepresión CVE (explosión nube de vapor)	71	162	59	2
6	Aceite térmico	Fuga en la línea de impulsión del grupo de bombeo de aceite frío hacia el campo solar.	6.b.Fuga del 10% de la sección, con diámetro de orificio de 225 mm.	Radiación térmica Jet fire	452	480	502	3
				Sobrepresión UVCE	562	1125	480	
			6.c.Fuga del 1% de la sección, con diámetro de orificio del 71 mm.	Radiación térmica Jet fire	194	216	202	3
				Sobrepresión UVCE	225	460	191	
7	Aceite térmico	Fuga de aceite caliente en el colector de salida del campo solar.	7.b.Fuga del 10% de la sección, con diámetro de orificio de 225 mm.	Radiación térmica Jet fire	364	402	377	3
				Sobrepresión UVCE	482	974	409	
			7.c.Fuga del 1% de la	Radiación térmica	134	149	141	3

PLAN DE EMERGENCIA EXTERIOR ANTE EL RIESGO DE ACCIDENTES GRAVES EN LOS QUE INTERVIENEN SUSTANCIAS PELIGROSAS EN ANDASOL, EN ALDEIRE Y LA CALAHORRA (GRANADA) 5

00286507

CONSEJERÍA DE PRESIDENCIA, INTERIOR, DIÁLOGO SOCIAL
Y SIMPLIFICACIÓN ADMINISTRATIVA

JUNTA DE ANDALUCÍA

Delegación del Gobierno en Granada							
			sección, con diámetro de orificio del 71 mm.	Jet fire			
				Sobrepresión UVCE	194	400	
					164		
8	Sales fundidas de nitrato	Fuga en la línea de entrada al tanque caliente de sales fundidas de nitrato	8.b.Fuga del 10% de la sección, con un diámetro de fuga de 161 mm.	Fuga	Sólo existe riesgo medioambiental moderado pero no se producen otros fenómenos peligrosos		1
			8.c.Fuga del 1% de la sección, con un diámetro de fuga de 51 mm.				1

ESCENARIOS OBJETO DE PLANIFICACIÓN

Así, para la planificación, se elige el mayor escenario de cada establecimiento por tipo de daño, si sus efectos salen fuera del perímetro del establecimiento en cuestión. Así:

En ANDASOL-1

Escenario	Sustancia	Descripción		Naturaleza del Daño	ZI (m)	ZA (m)	ZED (m)	Categoría
2	Gas natural licuado (GNL)	BLEVE en depósito de GNL de 210,5 m ³ .		Radiación térmica BLEVE	726	981	700	3
				Sobrepresión Expansión de los gases	63	122	53	
6	Aceite térmico	Fuga de aceite térmico desde el colector de salida del campo solar.	6.b.Fuga del 10% de la sección, con diámetro de orificio de 225 mm.	Radiación térmica Jet fire	334	350	377	3
				Sobrepresión UVCE	411	827	351	

Estos datos corresponden:

- Informe de Seguridad de la Central Termosolar ANDASOL-1, en Aldeire (Granada), documento IN/ES-16/0387-002/02.

En ANDASOL-2

Escenario	Sustancia	Descripción		Naturaleza del Daño	ZI (m)	ZA (m)	ZED (m)	Categoría
3	Fluido térmico	Fuga de aceite térmico caliente desde el colector de salida del campo solar.	3.b.Fuga del 10% de la sección, con diámetro de orificio de 225 mm.	Radiación térmica Jet fire	334	350	377	3
				Sobrepresión UVCE	411	827	351	

JUNTA DE ANDALUCÍA

**CONSEJERÍA DE PRESIDENCIA, INTERIOR, DIÁLOGO SOCIAL
Y SIMPLIFICACIÓN ADMINISTRATIVA**

Delegación del Gobierno en Granada

Estos datos corresponden:

- Informe de Seguridad de la Central Termosolar ANDASOL-2, en Aldeire y La Calahorra (Granada), documento IN/ES-16/0388-002/02 y con n.º certificado IC/SA-16/0183-001/01.

En ANDASOL-3

Escenario	Sustancia	Descripción		Naturaleza del Daño	ZI (m)	ZA (m)	ZED (m)	Categoría
2	Gas natural licuado (GNL)	BLEVE en depósito de GNL de la Planta Satélite de GNL		Radiación térmica BLEVE	497	664	677	3
				Sobrepresión Expansión de los gases	62	120	51	
6	Aceite térmico	Fuga en la línea de impulsión del grupo de bombeo de aceite frío hacia el campo solar.	6.b.Fuga del 10% de la sección, con diámetro de orificio de 225 mm.	Radiación térmica Jet fire	452	480	502	3
				Sobrepresión UVCE	562	1125	480	

Estos datos corresponden:

- Informe de Seguridad de la Central Termosolar ANDASOL-3, en Aldeire (Granada), con n.º certificado IC/SA-18/0048-002/01.

1.1 ELEMENTOS VULNERABLES

Los elementos vulnerables con posibilidad de verse afectados son consultados principalmente en las bases cartográficas del Instituto de Estadística y Cartografía de Andalucía (en adelante, IECA), actualizadas en diciembre de 2018. Estas capas se incorporan al Sistema de información Geográfico empleado en la emergencia, de forma que se encuentre lo más actualizado posible. Entre otros, los elementos vulnerables más relevantes son los siguientes:

1. Núcleos de Población (Sistema urbano).
 - 1.1. Cabeceras municipales.
 - 1.2. Núcleos secundarios.
 - 1.3. Zonas Industriales.
 - 1.4. Diseminados.

JUNTA DE ANDALUCÍA

CONSEJERÍA DE PRESIDENCIA, INTERIOR, DIÁLOGO SOCIAL Y SIMPLIFICACIÓN ADMINISTRATIVA

Delegación del Gobierno en Granada

2. Vías de comunicación.
 - 2.1. Autovías y autopistas.
 - 2.2. Carreteras convencionales.
 - 2.3. Ferrocarril.
3. Hidrología (Hidrografía) e infraestructuras hidráulicas.
 - 3.1. Red hidrográfica.
 - 3.2. Superficies de agua.
 - 3.3. Estaciones de tratamiento de agua potable.
4. Infraestructuras energéticas.
 - 4.1. Oleoductos.
 - 4.2. Gaseoductos.
 - 4.3. Subestaciones eléctricas.
 - 4.4. Redes eléctricas.
5. Otros.
 - 5.1. Patrimonio histórico, cultural y natural.
 - 5.2. Centros educativos.
 - 5.3. Servicios de salud.
 - 5.4. Instalaciones deportivas.
 - 5.5. Gasolineras.
 - 5.6. Playas.

Los Elementos Vulnerables con posibilidad de verse afectados son los siguientes:

Tipo	Elemento	Distancia aprox. (m.)
Espacio productivo	Parque Empresarial Campo de Aviación	75
Asentamiento	Barrio de Buenos Aires (Aldeire)	200
Autopista	A-92 De Sevilla a Almería por Granada	120
Carretera comarcal	GR-6103 De A-92 a Charches	920

JUNTA DE ANDALUCIA

Delegación del Gobierno- HUELVA
Servicio de Protección Civil

**PLAN DE EMERGENCIA EXTERIOR ANTE EL RIESGO DE
ACCIDENTES GRAVES EN LOS QUE INTERVIENEN
SUSTANCIAS PELIGROSAS**

POLÍGONO INDUSTRIAL PUNTA DEL SEBO EN HUELVA



PLAN DE EMERGENCIA EXTERIOR ANTE EL RIESGO DE ACCIDENTES GRAVES EN LOS QUE INTERVIENEN SUSTANCIAS PELIGROSAS 1
EN POLIGONO INDUSTRIAL PUNTA DEL SEBO, EN HUELVA

00286507

JUNTA DE ANDALUCÍA

Delegación del Gobierno- HUELVA
Servicio de Protección Civil**ÍNDICE**

1. INTRODUCCIÓN.....	5
1.1. MARCO NORMATIVO LEGAL ESTATAL.....	6
1.2. MARCO NORMATIVO LEGAL AUTONÓMICO.....	6
2. OBJETO Y ÁMBITO.....	7
2.1. FUNCIONES BÁSICAS DEL PEE.....	8
2.2. DESCRIPCIÓN GENERAL LOS ESTABLECIMIENTOS.....	8
2.2.1. Atlantic Cooper 8	
2.2.2. Fertiberia Huelva 10	
3. BASES Y CRITERIOS.....	12
3.1. JUSTIFICACIÓN Y DESCRIPCIÓN DE LA METODOLOGÍA UTILIZADA PARA LA IDENTIFICACIÓN DEL RIESGO.....	13
3.1.1. Atlantic Cooper 13	
3.1.2. Fertiberia Huelva 13	
3.2. JUSTIFICACIÓN Y DESCRIPCIÓN DE LA METODOLOGÍA UTILIZADA PARA LA VALORACIÓN DEL RIESGO.....	14
3.2.1. Modelo de efectos.....	14
3.2.2. Modelos de consecuencias.....	15
3.3. DEFINICIÓN DE LAS ZONAS OBJETO DE PLANIFICACIÓN.....	15
3.4. JUSTIFICACIÓN Y DESCRIPCIÓN DE LOS CRITERIOS DE PLANIFICACIÓN UTILIZADOS.....	15
3.4.1. Valores umbrales para la zona de intervención.....	15
3.4.2. Valores umbrales para la zona de alerta.....	16
3.4.3. Valores umbrales para el efecto dominó.....	16
3.4.4. Análisis de las consecuencias medioambientales.....	17
4. ZONAS OBJETO DE PLANIFICACIÓN.....	18
4.1. CRITERIO PARA LA DEFINICIÓN DE LAS ZONAS OBJETO DE PLANIFICACIÓN.....	18
4.2. CRITERIOS DE VULNERABILIDAD. ZONAS DE INTERVENCIÓN Y ALERTA.....	19
5. DEFINICIÓN Y PLANIFICACIÓN DE LAS MEDIDAS DE PROTECCIÓN.....	20
5.1. MEDIDAS DE PROTECCIÓN A LA POBLACIÓN.....	20
5.1.1. Sistema de avisos.....	20
5.1.2. Control de accesos.....	21
5.1.3. Confinamiento. 21	
5.1.4. Alejamiento. 21	
5.1.5. Evacuación. 22	
5.1.6. Medidas de autoprotección personal.....	22

PLAN DE EMERGENCIA EXTERIOR ANTE EL RIESGO DE ACCIDENTES GRAVES EN LOS QUE INTERVIENEN SUSTANCIAS PELIGROSAS 2
EN POLIGONO INDUSTRIAL PUNTA DEL SEBO, EN HUELVA

00286507

JUNTA DE ANDALUCÍA

Delegación del Gobierno- HUELVA
Servicio de Protección Civil

<u>5.2. OTRAS MEDIDAS DE PROTECCIÓN.....</u>	<u>22</u>
<u>6. ESTRUCTURA Y ORGANIZACIÓN DEL PEE.....</u>	<u>23</u>
<u>6.1. DIRECCIÓN DEL PEE.....</u>	<u>23</u>
<u>6.2. COMITÉ ASESOR.....</u>	<u>24</u>
<u>6.3. GABINETE DE INFORMACIÓN.....</u>	<u>25</u>
<u>6.4. COMITÉ DE OPERACIONES.....</u>	<u>26</u>
<u>6.5. CENTRO DE OPERACIONES.....</u>	<u>27</u>
<u>6.5.1. CECOP.....</u>	<u>27</u>
<u>6.5.2. PMA.....</u>	<u>27</u>
<u>6.6. GRUPOS OPERATIVOS.....</u>	<u>28</u>
<u>6.6.1. Grupo de Intervención.....</u>	<u>29</u>
<u>6.6.2. Grupo Técnico de Seguimiento y Control.....</u>	<u>29</u>
<u>6.6.3. Grupo Sanitario.....</u>	<u>31</u>
<u>6.6.4. Grupo de Seguridad.....</u>	<u>31</u>
<u>6.6.5. Grupo de Apoyo Logístico.....</u>	<u>32</u>
<u>6.6.6. Generalidades.....</u>	<u>33</u>
<u>6.7. PROCEDIMIENTOS DE COORDINACIÓN CON EL PLAN ESTATAL.....</u>	<u>33</u>
<u>7. OPERATIVIDAD DEL PEE.....</u>	<u>34</u>
<u>7.1. CRITERIOS Y CANALES DE NOTIFICACIÓN DEL ACCIDENTE.....</u>	<u>34</u>
<u>7.2. CRITERIOS DE ACTIVACIÓN DEL PEE.....</u>	<u>36</u>
<u>8. PROCEDIMIENTOS DE ACTUACIÓN DEL PEE.....</u>	<u>37</u>
<u>8.1. ALERTA AL PERSONAL ADSCRITO AL PEE.....</u>	<u>37</u>
<u>8.2. ACTUACIÓN DESDE LOS PRIMEROS MOMENTOS DE LA EMERGENCIA.....</u>	<u>38</u>
<u>8.3. ACTUACIÓN DE LOS GRUPOS OPERATIVOS.....</u>	<u>38</u>
<u>8.4. COORDINACIÓN DE LOS OPERATIVOS. PMA.....</u>	<u>39</u>
<u>8.5. SEGUIMIENTO DEL DESARROLLO DEL SUCESO. FIN DE LA EMERGENCIA.....</u>	<u>41</u>
<u>9. INFORMACIÓN A LA POBLACIÓN DURANTE LA EMERGENCIA.....</u>	<u>42</u>
<u>10. CATÁLOGO DE MEDIOS Y RECURSOS.....</u>	<u>43</u>
<u>11. IMPLANTACIÓN DEL PEE.....</u>	<u>44</u>
<u>11.1. INFORMACIÓN DEL PEE A LA POBLACIÓN.....</u>	<u>45</u>
<u>11.2. INFORMACIÓN Y DIVULGACIÓN A LAS ENTIDADES LOCALES.....</u>	<u>45</u>
<u>12. MANTENIMIENTO DEL PEE.....</u>	<u>46</u>
<u>12.1. ACTUALIZACIONES Y COMPROBACIONES PERIÓDICAS.....</u>	<u>46</u>

PLAN DE EMERGENCIA EXTERIOR ANTE EL RIESGO DE ACCIDENTES GRAVES EN LOS QUE INTERVIENEN SUSTANCIAS PELIGROSAS 3
EN POLIGONO INDUSTRIAL PUNTA DEL SEBO, EN HUELVA

JUNTA DE ANDALUCIA

**Delegación del Gobierno- HUELVA
Servicio de Protección Civil**

12.2. EJERCICIOS DE ADIESTRAMIENTO.....	46
12.3. SIMULACROS.....	47
12.4. EVALUACIÓN DE LA EFICACIA DE LA INFORMACIÓN A LA POBLACIÓN.....	48
12.5. REVISIONES DEL PEE Y PROCEDIMIENTOS DE DISTRIBUCIÓN DE ÉSTAS.....	49
13. PLANES DE ACTUACIÓN MUNICIPAL.....	50
13.1. FUNCIONES BÁSICAS.....	50
13.2. CONTENIDO MÍNIMO DE LOS PLANES DE ACTUACIÓN MUNICIPAL.....	50
13.3. CENTROS DE COORDINACIÓN OPERATIVOS LOCALES.....	51
13.4. INTERFASE DE LOS PLANES DE ACTUACIÓN MUNICIPAL Y EL PEE.....	52

JUNTA DE ANDALUCÍA

**Delegación del Gobierno- HUELVA
Servicio de Protección Civil****1. INTRODUCCIÓN.**

El Plan de Emergencia Exterior (en adelante PEE) es el marco organizativo y funcional elaborado por la Junta de Andalucía, con la participación de las distintas Administraciones públicas, para prevenir y, en su caso, mitigar las consecuencias de los accidentes graves en los que intervienen sustancias peligrosas.

El PEE se desarrolla desde una perspectiva integral de prevención- intervención- rehabilitación, con especial atención a la evaluación de los posibles tipos de accidentes que puedan producirse y a la estimación de las zonas de riesgo, estableciendo las medidas de protección más idóneas; a la constitución de una adecuada estructura organizativa, y al desarrollo de procedimientos coordinados entre las entidades y servicios implicados en actuaciones de prevención e intervención.

El Real Decreto 840/2015, de 21 de septiembre, por el que se aprueban medidas de control de los riesgos inherentes a los accidentes graves en los que intervengan sustancias peligrosas, constituye la transposición al ordenamiento jurídico nacional de la Directiva 2012/18/UE, conocida como Directiva Seveso III, relativa al control de los riesgos inherentes a los accidentes graves en los que intervengan sustancias peligrosas y por la que se modifica y ulteriormente deroga la Directiva 96/82/CE, que supone un avance relevante en el proceso de armonización de la Unión Europea en el ámbito de la prevención de accidentes graves y la gestión de los riesgos en aquellos establecimientos en los que estén presentes sustancias peligrosas en cantidades significativas.

La elaboración de los PEE de las empresas afectadas, se ha de hacer teniendo en cuenta los criterios que establece la Directriz básica de protección civil para el control y la planificación ante el riesgo de accidentes graves en los que intervienen sustancias peligrosas (en adelante “la Directriz Básica”), aprobada por Real Decreto 1196/2003, de 19 de septiembre, por el que se aprueba la Directriz básica de protección civil para el control y la planificación ante el riesgo de accidentes graves en los que intervienen sustancias peligrosas.

El Plan a continuación desarrollado se estructura según establece la Directriz básica, en su artículo 7, en los siguientes apartados:

- Objeto y ámbito.
- Bases y criterios.
- Zonas objeto de planificación.
- Definición y planificación de las medidas de protección.
- Estructura y organización del Plan.
- Operatividad.
- Procedimientos de actuación del Plan.
- Información a la población durante la emergencia.

PLAN DE EMERGENCIA EXTERIOR ANTE EL RIESGO DE ACCIDENTES GRAVES EN LOS QUE INTERVIENEN SUSTANCIAS PELIGROSAS 5
EN POLIGONO INDUSTRIAL PUNTA DEL SEBO, EN HUELVA

00286507

JUNTA DE ANDALUCÍA**Delegación del Gobierno- HUELVA
Servicio de Protección Civil**

- Catálogo de medios y recursos.
- Implantación.
- Mantenimiento.
- Planes de Actuación Municipales.

El presente plan sustituye al PEE Polígono Industrial Punta del Sebo aprobado mediante el Decreto 68/2017, de 29 de mayo, por el que se aprueban los Planes de Emergencia Exterior ante el riesgo de accidentes graves en los que intervienen sustancias peligrosas correspondientes a Knauf GmbH, en Escúzar (Granada), Sensient Fragrances, S.A., en Armilla (Granada) y Polígono Industrial Punta del Sebo, en Huelva.

1.1. MARCO NORMATIVO LEGAL ESTATAL.

A continuación se enumeran las disposiciones legales y reglamentarias a nivel estatal en las que se fundamenta la elaboración de los PEE.

- Real Decreto 840/2015, de 21 de septiembre, por el que se aprueban medidas de control de los riesgos inherentes a los accidentes graves en los que intervengan sustancias peligrosas.
- Ley 17/2015 de 9 de julio, del Sistema Nacional de Protección Civil.
- Real Decreto 1070/2012, de 13 de julio, por el que se aprueba el Plan Estatal de protección civil ante el riesgo químico.
- Real Decreto 1196/2003, de 19 de septiembre, por el que se aprueba la Directriz básica de protección civil para el control y planificación ante el riesgo de accidentes graves en los que intervienen sustancias peligrosas.

1.2. MARCO NORMATIVO LEGAL AUTONÓMICO.

A continuación se enumeran las disposiciones legales y reglamentarias a nivel autonómico en las que se fundamenta la elaboración de los PEE.

- Acuerdo de 22 de noviembre de 2011, del Consejo de Gobierno, por el que se aprueba el Plan Territorial de Emergencia de Andalucía (PTEAnd).
- Ley Orgánica 2/2007, de 19 de marzo, de reforma del Estatuto de Autonomía para Andalucía.
- Ley 2/2002, de 11 de noviembre, de Gestión de Emergencias en Andalucía.
- Orden de la Consejería de Empleo y Desarrollo Tecnológico, de 18 de octubre de 2000, de desarrollo y aplicación del artículo 2 del Decreto 46/2000, de 7 de febrero, de la Junta de Andalucía, sobre accidentes graves en los que intervengan sustancias peligrosas.
- Decreto 46/2000, de 7 de febrero, por el que se determinan las competencias y funciones de los órganos de la Administración de la Junta de Andalucía en relación con las medidas de control de los riesgos inherentes a los accidentes graves en los que intervengan sustancias peligrosas.

JUNTA DE ANDALUCÍA

Delegación del Gobierno- HUELVA
Servicio de Protección Civil**2. OBJETO Y ÁMBITO.**

El objeto fundamental del PEE es el establecimiento de las medidas de prevención y de información, así como la organización y los procedimientos de actuación, asegurando una mejor eficacia y coordinación en la intervención de los medios y recursos disponibles.

La finalidad del PEE es prevenir y, en su caso, mitigar los efectos de los accidentes graves en los que intervengan sustancias peligrosas, limitando sus consecuencias para las personas, los bienes y el medio ambiente.

El PEE, aquí desarrollado, está destinado a hacer frente a situaciones puntuales que entrañen un grave riesgo para personas y bienes, o que representen, también de forma grave, un riesgo de contaminación del medio ambiente. En general, en estas situaciones, se requiere la movilización de una gran cantidad de recursos humanos y materiales, por lo que es esencial una planificación previa de las actuaciones y de las medidas de protección que han de adoptarse.

El PEE constituye el marco orgánico y funcional para la intervención preventiva o mitigadora frente a los accidentes graves en los que intervienen sustancias peligrosas, que en el mismo se contemplan. A partir del análisis y evaluación de los accidentes, establece las medidas de actuación, la aplicación de medios y recursos y el esquema de coordinación entre Administraciones, organismos y servicios a intervenir.

Conforme a lo previsto en el artículo 10 del Real Decreto 840/2015, de 21 de septiembre, y el artículo 5 de la Orden de 18 de octubre de 2000, la realización del análisis de riesgos y la evaluación de los accidentes es obligación de los industriales de los establecimientos de nivel superior, en este caso, las industrias ATLANTIC COPPER, S.L.U (en adelante ATLANTIC COPPER) y FERTIBERIA S.A (en adelante FERTIBERIA HUELVA), estando ambos incluidos en los informes de seguridad. Estos informes de seguridad son evaluados por la Consejería competente en materia de industria, con la colaboración de organismos de control habilitados de acuerdo con lo previsto en el Reglamento de la Infraestructura para la Calidad y la Seguridad Industrial, aprobado por el Real Decreto 2200/1995, de 28 de diciembre.

El ámbito de aplicación del presente PEE son los establecimientos de ATLANTIC COPPER y FERTIBERIA HUELVA, situados en el Polígono Punta del Sebo en el término municipal de Huelva. En el apartado 2.2 de este Plan se incluye una descripción general de los mismos.

En el Anexo a este PEE, se reflejan los municipios y principales elementos vulnerables que pudieran verse afectados según los escenarios objeto de planificación.

JUNTA DE ANDALUCÍA

Delegación del Gobierno- HUELVA
Servicio de Protección Civil**2.1. FUNCIONES BÁSICAS DEL PEE.**

Las funciones básicas que pretende cubrir este Plan son los siguientes:

- Caracterizar las zonas de intervención y alerta.
- Prever la estructura organizativa y los procedimientos de intervención para las situaciones de emergencia por accidentes graves.
- Prever los procedimientos de coordinación con el Plan Estatal para garantizar su adecuada integración.
- Prever los procedimientos de coordinación con otros planes.
- Establecer los sistemas de articulación con las organizaciones de las administraciones municipales y definir los criterios para la elaboración de los planes de actuación municipal de aquéllas.
- Especificar los procedimientos de información a la población sobre las medidas de seguridad que deban tomarse y sobre el comportamiento a adoptar en caso de accidente.
- Catalogar los medios y recursos específicos a disposición de las actuaciones previstas.
- Garantizar la implantación y mantenimiento del PEE.

2.2. DESCRIPCIÓN GENERAL DE LOS ESTABLECIMIENTOS.**2.2.1. Atlantic Cooper**

La actividad principal de Atlantic Copper se centra en la obtención de cobre de alta pureza a partir de concentrados de cobre por procedimientos electroquímicos. El proceso puede dividirse en tres etapas:

- Recepción y almacenamiento del mineral.
- Fusión del mineral.
- Refino del metal obtenido en la Fundición.

Además, se llevan a cabo procesos productivos secundarios a partir de subproductos del proceso principal:

- Producción de ácido sulfúrico.
- Producción de yeso.
- Producción de silicato de hierro.
- Producción de lodos electrolíticos.
- Producción de teluro de cobre.
- Producción de carbonato de níquel.

Los datos generales de la empresa se muestran a continuación

PLAN DE EMERGENCIA EXTERIOR ANTE EL RIESGO DE ACCIDENTES GRAVES EN LOS QUE INTERVIENEN SUSTANCIAS PELIGROSAS EN POLIGONO INDUSTRIAL PUNTA DEL SEBO, EN HUELVA 8

JUNTA DE ANDALUCIA

Delegación del Gobierno- HUELVA
Servicio de Protección Civil

Razón Social	ATLANTIC COPPER, S.L.U
Dirección del domicilio social del industrial	Avenida Francisco Montenegro, s/n. 21001, Huelva.
Establecimiento	ATLANTIC COPPER, S.L.U
Dirección del establecimiento industrial	Avenida Francisco Montenegro, s/n. 21001, Huelva.

Actividad	Producción de Cobre
CNAE	2444

Las instalaciones de Atlantic Copper se encuentran localizadas en las coordenadas (ETRS 89, Huso 30):

X= 149374,6

Y= 4127388,5

37°13' 37,6" Latitud Norte

6° 57' 5,8" Latitud Oeste

(PUERTA INSTALACIÓN))

El establecimiento Atlantic Cooper queda afectado por la legislación vigente en materia de prevención de accidentes graves en los que intervengan sustancias peligrosas, (Real Decreto 840/2015, de 21 de septiembre), por la presencia de estas en sus instalaciones.

Las sustancias peligrosas presentes y los umbrales de aplicación del Real Decreto. 840/2015, de 21 de septiembre, incluidos en el Informe de Seguridad del Industrial, son:

Clasificación R.D. 840/2015	Cantidad Umbral (en toneladas) de las sustancias peligrosas		
	Presente	Requisitos de nivel inferior	Requisitos de nivel Superior
Categorías sustancias peligrosas (Anexo I, Parte 1)			
Sección «H» - Peligros para la salud			
H2 Toxicidad Aguda Hidroxicarbonato de Niquel	Supera Cantidad Umbral Requisitos Nivel Inferior	50	200
Sección «E» - Peligros para el medio ambiente			
E1 Peligroso para el medio ambiente acuático en las categorías aguda 1 o crónica 1.	Supera Cantidad Umbral Requisitos Nivel Superior	100	200
E2 Peligroso para el medio ambiente acuático en la categoría crónica 2. Ácido diluido	Supera Cantidad Umbral Requisitos Nivel Superior	200	500

PLAN DE EMERGENCIA EXTERIOR ANTE EL RIESGO DE ACCIDENTES GRAVES EN LOS QUE INTERVIENEN SUSTANCIAS PELIGROSAS EN POLIGONO INDUSTRIAL PUNTA DEL SEBO, EN HUELVA 9

00286507

JUNTA DE ANDALUCIA

Delegación del Gobierno- HUELVA
Servicio de Protección Civil

Nota: Los umbrales de aplicación de las sustancias que aparecen en la Notificación e Informe de Seguridad del Establecimiento es referido al Real Decreto 840/2015, de 21 de septiembre.

2.2.2. Fertiberia Huelva

En la fábrica de FERTIBERIA Fábrica de Huelva se lleva a cabo un proceso principal consistente en la fabricación y producción de abono complejo granulado (NPK). El proceso presenta las siguientes etapas: Reacción, granulación, secado, clasificación, acondicionamiento y depuración de gases.

Otras actividades complementarias y necesarias para el desarrollo de la actividad son:

- Almacenamiento de amoníaco (tanque criogénico y tanques presurizados)
- Pantalán utilizado para la carga de abonos sólidos, descarga de materias primas y para la carga/descarga de amoníaco
- Pantalán de la zona de fosfórico se utiliza exclusivamente para la descarga de ácido fosfórico.
- Planta de tratamiento de aguas (PTA) procedente del apilamientos de yesos.

Los datos generales de la empresa se muestran a continuación

Razón Social	FERTIBERIA S.A.
Dirección del domicilio social del industrial	Paseo de la Castellana, 259D Plantas 47 y 48 (Torre Espacio), Madrid.
Establecimiento	FERTIBERIA PLANTA DE HUELVA
Dirección del establecimiento industrial	Avenida Francisco Montenegro, s/n. 21001, Huelva.

Actividad	Fabricación de fertilizantes y compuestos nitrogenados
CNAE	2015

Las instalaciones de Fertiberia se encuentran localizadas en las coordenadas (ETRS 89, Huso 30):

X= 149673,48

Y= 4126596,34

37° 13' 12,36" Latitud Norte

6° 56' 52,34" Latitud Oeste

(PUERTA DE LA INSTALACIÓN)

El establecimiento Fertiberia queda afectado por la legislación vigente en materia de prevención de Accidentes Graves en los que intervengan Sustancias Peligrosas, Real Decreto 840/2015, de 21 de

PLAN DE EMERGENCIA EXTERIOR ANTE EL RIESGO DE ACCIDENTES GRAVES EN LOS QUE INTERVIENEN SUSTANCIAS PELIGROSAS 10
EN POLIGONO INDUSTRIAL PUNTA DEL SEBO, EN HUELVA

JUNTA DE ANDALUCIA

**Delegación del Gobierno- HUELVA
Servicio de Protección Civil**

septiembre, por el que se aprueban medidas de control de los riesgos inherentes a los accidentes graves en los que intervengan sustancias peligrosas, por la presencia de éstas en sus instalaciones.

Las sustancias peligrosas presentes y los umbrales de aplicación del R.D. 840/2015, incluidos en el Informe de Seguridad del Industrial, son:

Clasificación R.D. 840/2015	Cantidad Umbral (en toneladas) de las sustancias peligrosas		
	Presente	Requisitos de nivel inferior	Requisitos de nivel Superior
Amoniaco Anhidro	Supera Cantidad Umbral Nivel Superior	50	200

3. BASES Y CRITERIOS.

PLAN DE EMERGENCIA EXTERIOR ANTE EL RIESGO DE ACCIDENTES GRAVES EN LOS QUE INTERVIENEN SUSTANCIAS PELIGROSAS EN POLIGONO INDUSTRIAL PUNTA DEL SEBO, EN HUELVA 11

JUNTA DE ANDALUCÍA**Delegación del Gobierno- HUELVA
Servicio de Protección Civil**

La práctica totalidad de los accidentes potenciales en instalaciones de fabricación, tratamiento o almacenamiento de productos químicos que pueden provocar daños sobre las personas, el medio ambiente y los bienes se corresponden con la fuga o derrame incontrolado de sustancias peligrosas por sus características inflamables, explosivas o tóxicas.

Si bien los sucesos iniciadores de tales accidentes se asocian a causas de diversa índole: naturales (terremotos, maremotos, inundaciones, huracanes, etc.), humanos (fallos en procedimientos de operación, arranque, paradas, etc.) o técnicas (deterioro de soldaduras, fallo en juntas, etc.) serán la dinámica de procesos, las características de las sustancias involucradas y los medios de protección existentes los que llevarán a los diferentes desarrollos de accidentes y, en definitiva, a los sucesos finales.

De esta manera, analizando la cadena de sucesos desde el suceso inicial hasta las diferentes posibilidades de desarrollo de los mismos mediante las técnicas de identificación de riesgos que se indicarán a continuación, se llegarán a determinar aquellos accidentes que pueden tener consecuencias en el exterior, y que serán objeto de consideración primordial por parte del PEE.

Entre dichos accidentes cabrá considerar:

- Formación de nube tóxica o contaminación del medio ambiente ante fuga de producto tóxico.
- Formación de dardo de fuego, charco inflamable, nube inflamable y BLEVE ante fuga de sustancia inflamable.
- Explosión ante fuga de gas inflamable o de sustancia altamente inestable.

Los fenómenos físicos peligrosos asociados a dichos accidentes que se producirán sobre los diferentes elementos vulnerables dependen del carácter de la sustancia, pudiendo clasificarse en fenómenos de:

- Tipo mecánico (ondas de presión y proyectiles).
- Tipo térmico (radiación térmica).
- Tipo químico (fuga tóxica).

Una descripción más detallada de los diferentes fenómenos asociados a cada uno de estos accidentes se realiza cuando se definen las Zonas de Riesgo.

3.1. JUSTIFICACIÓN Y DESCRIPCIÓN DE LA METODOLOGÍA UTILIZADA PARA LA IDENTIFICACIÓN DEL RIESGO.

El objetivo de la identificación de riesgos es determinar qué accidentes, con consecuencias para el exterior, se pueden dar en una instalación industrial (almacenamiento, transporte, etc.), y que puedan suponer un grave daño para las personas, los bienes y el medio ambiente de forma que, una vez

PLAN DE EMERGENCIA EXTERIOR ANTE EL RIESGO DE ACCIDENTES GRAVES EN LOS QUE INTERVIENEN SUSTANCIAS PELIGROSAS 12
EN POLIGONO INDUSTRIAL PUNTA DEL SEBO, EN HUELVA

00286507

JUNTA DE ANDALUCÍA

Delegación del Gobierno- HUELVA
Servicio de Protección Civil

identificados se evalúen las consecuencias de estos accidentes, y se utilicen en la elaboración del PEE al objeto de poder prevenirlos y mitigar sus efectos, en caso de que ocurran.

Para la identificación de posibles escenarios de accidentes graves en Atlantic Cooper y Fertiberia Huelva, se ha seguido la siguiente metodología:

3.1.1. Atlantic Cooper

- Estudio exhaustivo de la instalación, teniendo en cuenta las condiciones de operación y diseño de los equipos en los que se ven involucrados productos con características de peligrosidad.
- Análisis de las propiedades de las sustancias peligrosas presentes.
- Análisis histórico de accidentes en instalaciones similares y para las mismas sustancias peligrosas. Este análisis comprende la descripción de situaciones de riesgo que han ocurrido en el pasado. Para ello, se ha realizado una búsqueda en la base de datos de accidentes FACTS, MHIDAS y MARS.
- Análisis Hazop. Mediante la aplicación de la metodología Hazop se analizan diferentes desviaciones respecto a las condiciones de diseño que pueden conducir a accidentes en la instalación, o constituir problemas de operatividad en la misma.
- Criterio general de selección de escenarios, apoyado en datos de fallos genéricos de plantas similares, resultando de gran importancia los resultados y la experiencia previa obtenidos de anteriores análisis de riesgos. Se lleva a cabo una identificación sistemática de las posibles localizaciones de accidentes para las instalaciones, que se extiende para todos aquellos que se consideran posibles.

3.1.2. Fertiberia Huelva

- Peligrosidad que puede resultar añadida por las condiciones de almacenamiento y operación del producto en las instalaciones.
- Peligrosidad intrínseca de las sustancias, aquella derivada de la manipulación de la misma en condiciones de almacenamiento o transporte.
- Informe de asignación SIL del almacenamiento de amoníaco, caldera de vapor NPK y vaporizador.
- Análisis Hazop. Mediante la aplicación de la metodología Hazop se analizan diferentes desviaciones respecto a las condiciones de diseño que pueden conducir a accidentes en la instalación, o constituir problemas de operatividad en la misma.
- Análisis de riesgos anterior.

JUNTA DE ANDALUCIA

**Delegación del Gobierno- HUELVA
Servicio de Protección Civil****3.2. JUSTIFICACIÓN Y DESCRIPCIÓN DE LA METODOLOGÍA UTILIZADA PARA LA VALORACIÓN DEL RIESGO.**

Dada la gran diversidad de parámetros que afectan al posible desarrollo de un accidente se hace necesario, antes de proceder a utilizar los modelos de cálculo de efectos y consecuencias, definir completamente las evoluciones que se van a estudiar para cada accidente identificado.

Es decir, para cuantificar las consecuencias asociadas a los escenarios identificados, se determinan previamente:

- Desarrollos del accidente y sus posibles consecuencias. Se determinan las posibles evoluciones accidentales en cuanto a sus efectos físicos (formación de charco, evaporación, ignición, dispersión, etc.) y, por tanto, sus posibles consecuencias. Se aplica para ello la técnica del árbol de sucesos.
- Condiciones de contorno. Para cada una de las evaluaciones, se definen las condiciones atmosféricas (estabilidad, velocidad de viento, etc.) y de proceso (arranque, operación, parada, etc.) para las que se realiza el análisis. Generalmente, se seleccionan las condiciones de contorno que generan las peores consecuencias.

3.2.1. Modelo de efectos.

Comprenden aquellos modelos que describen el comportamiento de una sustancia química en una fuga: velocidad de fuga, formación de charcos, evaporación, flash, dispersión (como gas neutro o gas pesado) y los correspondientes efectos: incendio de charcos, dardos de fuego, flash fire o explosión, etc.

Para el cálculo de los efectos derivados de los accidentes, se pueden emplear los modelos de efectos incluidos en el programa informático EFFECTS, desarrollado por TNO, basados en el manual de consecuencias de fugas de productos peligrosos denominado "Methods for the calculation of the physical effects of the escape of dangerous material -liquids and gases-", conocido como "Yellow Book".

3.2.2. Modelos de consecuencias.

Se utilizan para predecir los daños a las personas o a los materiales debidos a la exposición a los eventuales efectos:

- Radiación de calor por incendio de charcos, jet fire, flash fire o BLEVE.
- Efectos directos de sobrepresiones originadas por explosiones o asociadas a los efectos secundarios de estas: derrumbamiento y edificaciones, rotura de cristales, etc.
- Exposición e inhalación de gases con propiedades tóxicas.

PLAN DE EMERGENCIA EXTERIOR ANTE EL RIESGO DE ACCIDENTES GRAVES EN LOS QUE INTERVIENEN SUSTANCIAS PELIGROSAS EN POLIGONO INDUSTRIAL PUNTA DEL SEBO, EN HUELVA 14

JUNTA DE ANDALUCIA

Delegación del Gobierno- HUELVA
Servicio de Protección Civil**3.3. DEFINICIÓN DE LAS ZONAS OBJETO DE PLANIFICACIÓN.**

La Directriz básica define las siguientes zonas:

- **Zona de Intervención:** es aquella en la que las consecuencias de los accidentes producen un nivel de daños que justifica la aplicación inmediata de medidas de protección.
- **Zona de Alerta:** es aquella en la que las consecuencias de los accidentes provocan efectos que, aunque perceptibles por la población, no justifican la intervención, excepto para los grupos críticos de población.

Para cada una de las hipótesis obtenidas, y en función de las consecuencias de cada una para las personas, el medio ambiente y los bienes, se establecen en cada uno de los supuestos las zonas de intervención y alerta.

3.4. JUSTIFICACIÓN Y DESCRIPCIÓN DE LOS CRITERIOS DE PLANIFICACIÓN UTILIZADOS.

Las zonas potencialmente afectadas por los fenómenos peligrosos que se derivan de los posibles accidentes en las instalaciones contempladas en los PEE, se determinan a partir de las distancias a las que unas ciertas variables físicas, representativas de los fenómenos peligrosos, alcanzan unos determinados valores umbrales.

3.4.1. Valores umbrales para la zona de intervención.

Los valores umbrales que deberán adoptarse para la delimitación de la zona de intervención son los que a continuación se señalan:

- Un valor local integrado del impulso, debido a la onda de presión, de 150 mbar-s.
- Una sobrepresión local estática de la onda de presión de 125 mbar-s.
- El alcance máximo de proyectiles con un impulso superior a 10 mbar-s en una cuantía del 95 %, producido por explosión o estallido de continentes.
- Una dosis de radiación térmica de $250 \text{ (kW/m}^2\text{)}^{4/3}\cdot\text{s}$, equivalente a las combinaciones de intensidad térmica y tiempo de exposición que se indican a continuación:

I (kW / m²)	7	6	5	4	3
t_{exp} (s)	20	25	30	40	60

PLAN DE EMERGENCIA EXTERIOR ANTE EL RIESGO DE ACCIDENTES GRAVES EN LOS QUE INTERVIENEN SUSTANCIAS PELIGROSAS EN POLIGONO INDUSTRIAL PUNTA DEL SEBO, EN HUELVA 15

JUNTA DE ANDALUCÍA

Delegación del Gobierno- HUELVA
Servicio de Protección Civil

- Concentraciones máximas de sustancias tóxicas en el aire calculadas a partir de los índices AEGL-2, ERPG-2 y/o TEEL-2, siguiendo los criterios expuestos en el apartado 2.3.1.3 de la Directriz Básica.

3.4.2. Valores umbrales para la zona de alerta.

Para la delimitación de la zona de alerta se considerarán los siguientes valores umbrales y circunstancias:

- Un valor local integrado del impulso, debido a la onda de presión, de 100 mbar-s.
- Una sobrepresión local estática de la onda de presión de 50 mbar-s.
- El alcance máximo de proyectiles con un impulso superior a 10 mbar-s en una cuantía del 99,9 %, producido por explosión o estallido de continentes.
- Una dosis de radiación térmica de $115 \text{ (kw/m}^2\text{)}^{403}\text{-s}$, equivalente a las combinaciones de intensidad térmica y tiempo de exposición que se indican a continuación:

I (kW / m²)	6	5	4	3	2
t_{exp} (s)	11	15	20	30	45

- Concentraciones máximas de sustancias tóxicas en el aire calculadas a partir de los índices AEGL-1, ERPG-1 y/o TEEL-1, siguiendo los criterios expuestos en el apartado 2.3.1.3 de la citada Directriz básica.

3.4.3. Valores umbrales para el efecto dominó.

Para la determinación de un posible efecto dominó de un accidente grave en instalaciones circundantes o próximas y/o en un establecimiento vecino, la Directriz básica establece los siguientes valores umbrales:

- Radiación térmica: 8 Kw/m^2 .
- Sobrepresión: 160 mbar-s.
- Alcance máximo de los proyectiles producidos por explosión o estallido de continentes: la distancia se calcula en función de las hipótesis accidentales consideradas.

Nota: La Directriz básica permite la utilización de otros valores umbrales distintos a los mencionados, siempre y cuando se apoyen en referencias técnicas avaladas y se justifiquen debidamente las circunstancias establecidas para dichos valores, en lo que atañe a la naturaleza del material afectado, duración de la exposición, geometría del equipo, contenido, presencia de revestimiento y aislamiento, etc.

PLAN DE EMERGENCIA EXTERIOR ANTE EL RIESGO DE ACCIDENTES GRAVES EN LOS QUE INTERVIENEN SUSTANCIAS PELIGROSAS EN POLIGONO INDUSTRIAL PUNTA DEL SEBO, EN HUELVA 16

00286507

JUNTA DE ANDALUCIA

Delegación del Gobierno- HUELVA
Servicio de Protección Civil**3.4.4. Análisis de las consecuencias medioambientales.**

Según lo recogido en el Real Decreto 840/2015, de 21 de septiembre, en su artículo 10.b., el informe de seguridad tiene por objeto, entre otros:

“Demostrar que se han identificado y evaluado los riesgos de accidentes, con especial rigor en los casos en los que éstos pueden generar consecuencias graves, y que se han tomado las medidas necesarias para prevenirlos y para limitar sus consecuencias sobre la salud humana, el medio ambiente y los bienes”.

En este sentido, se lleva a cabo un análisis de la vulnerabilidad del medio ambiente basado en la evaluación y parametrización de los siguientes elementos:

- **Fuente de riesgo:** La evaluación contempla entre otros aspectos la peligrosidad de la sustancia, los factores que condicionan su comportamiento ambiental y la cantidad potencialmente involucrada.
- **Sistemas de control primario:** Los sistemas de control primario son los equipos o medidas de control dispuestos con la finalidad de mantener una determinada fuente de riesgo en condiciones de control permanente, de forma que no afecte significativamente al medio ambiente.

La evaluación describe para cada fuente de riesgo los sistemas de control dispuesto y su eficacia, estimando qué cantidad de fuente de riesgo puede alcanzar el medio y en qué condiciones.

- **Sistemas de transporte:** La evaluación describe en qué casos las fuentes de riesgo pueden alcanzar el medio receptor, y estimar si el transporte en el mismo (aire, agua superficial o subterránea, suelo) puede poner la fuente de riesgo en contacto con el receptor y la magnitud de la posible afección.
- **Receptores vulnerables:** La evaluación debe incluir una valoración del entorno natural, el entorno socio-económico, y su afección.

4. ZONAS OBJETO DE PLANIFICACIÓN.

Teniendo en cuenta los criterios de vulnerabilidad contenidos en la Directriz básica, los valores obtenidos para cada una de las variables en cada una de las hipótesis y escenarios accidentales establecidos en el informe de seguridad y las consecuencias que en este se estiman para las personas, el medio ambiente y los bienes, se establecen en cada uno de los supuestos las dos zonas objeto de planificación (intervención y alerta).

La información referida a este apartado que por razones de seguridad industrial no pueda ser objeto de publicación, se detalla en la documentación complementaria de este PEE.

JUNTA DE ANDALUCIA

Delegación del Gobierno- HUELVA
Servicio de Protección Civil**4.1. CRITERIO PARA LA DEFINICIÓN DE LAS ZONAS OBJETO DE PLANIFICACIÓN.**

Para la definición de las zonas objeto de planificación, se estudia:

- Sustancias peligrosas, localización y cantidades de las mismas.
- Valores que pueden alcanzar las variables físicas representativas de los fenómenos peligrosos.
- Elementos vulnerables.
- Consecuencias.

La superposición de los inventarios mencionados, señala las zonas con probabilidad de ser dañadas por un accidente y qué tipo de consecuencias tendría el mismo en ellas. Se deduce, por tanto, de qué recursos se debe disponer para su prevención o socorro, lo que constituye el objetivo de la planificación.

La expresión de lo anteriormente expuesto se traduce en los llamados Mapas de Riesgo, que se elaboran sobre el mapa del establecimiento en estudio.

Estos Mapas de Riesgo, contienen, además, la naturaleza, situación y extensión de todos los elementos vulnerables (personas, medio ambiente y bienes) situados en la zona próxima a los establecimientos objeto de planificación.

Debe tenerse presente que la definición de zonas de intervención y alerta presupone la existencia de elementos vulnerables en las mismas, de manera que las áreas afectadas por un accidente que no coincidan con elementos vulnerables, no requieran más medidas de planificación que las de aislamiento o señalización.

Dependiendo de las características del escenario (sustancia tóxica, inflamable, etc.), la zona objeto de planificación será la máxima zona a que puede dar lugar cualquiera de las evoluciones previsibles del escenario accidental considerado.

4.2. CRITERIOS DE VULNERABILIDAD. ZONAS DE INTERVENCIÓN Y ALERTA.

Las zonas potencialmente afectadas por los fenómenos peligrosos que se derivan de los accidentes potenciales de las instalaciones contempladas en los PEE se determinan a partir de las distancias a las que determinadas variables físicas representativas de los fenómenos peligrosos alcanzan unos determinados valores umbrales.

Los valores umbrales que deberán adoptarse según la Directriz básica para la delimitación de las zonas de intervención y alerta, son las que han quedado recogidas con anterioridad en el punto 3 - Bases y Criterios- en su apartado 3.4. de este documento.

PLAN DE EMERGENCIA EXTERIOR ANTE EL RIESGO DE ACCIDENTES GRAVES EN LOS QUE INTERVIENEN SUSTANCIAS PELIGROSAS 18
EN POLIGONO INDUSTRIAL PUNTA DEL SEBO, EN HUELVA

00286507

JUNTA DE ANDALUCIA

**Delegación del Gobierno- HUELVA
Servicio de Protección Civil**

A efectos de la Directriz básica, se considera al medio ambiente como el conjunto de recursos que condicionan y sustentan la vida del ser humano: el aire, el agua, el suelo, el clima, las especies de flora y fauna, las materias primas, el hábitat y el patrimonio natural y cultural.

La liberación incontrolada de productos contaminantes conlleva riesgos asociados cuyas consecuencias son diferidas en la mayoría de las ocasiones. Es por ello que, a la hora de delimitar las zonas afectadas por estos sucesos, es preciso el conocimiento de las circunstancias, en su más amplio sentido, bajo las que se desarrolla el accidente, así como la naturaleza del producto fugado, en lo que a su capacidad contaminante se refiere.

Así desde el punto de vista del medio ambiente, los Planes de Emergencia Exterior se activarán únicamente cuando se prevea que, por causa de un accidente, puede producirse una alteración grave del medio ambiente cuya severidad exija la aplicación inmediata de determinadas medidas de protección.

5. DEFINICIÓN Y PLANIFICACIÓN DE LAS MEDIDAS DE PROTECCIÓN.

Se consideran medidas de protección los procedimientos, actuaciones, medios y recursos previstos en los PEE con el fin de evitar o atenuar las consecuencias de los accidentes graves, inmediatas y diferidas, para la población, el personal de los grupos operativos, las propias instalaciones afectadas, el medio ambiente y los bienes materiales.

Para la aplicación de las medidas de protección, el PEE tiene en cuenta los valores de las magnitudes físicas, las características del medio y la población que pueda verse afectada y el alcance de las consecuencias que definen el riesgo de los accidentes graves que han servido para definir las zonas objeto de planificación.

JUNTA DE ANDALUCIA**Delegación del Gobierno- HUELVA
Servicio de Protección Civil**

Las medidas de protección se seleccionarán en función de su eficacia para mitigar o prevenir los efectos adversos de los accidentes considerados en el PEE, descartando las medidas superfluas y otras de resultados dudosos, así como aquellas medidas y procedimientos de actuación que puedan ocasionar alteraciones en el medio ambiente, de acuerdo con la experiencia y con la práctica internacional.

Estas medidas se aplicarán en colaboración con los titulares de las instalaciones incluidas en el Plan. Se atenderá a lo establecido en el artículo 7.bis.7, de la Ley 17/2015, de 9 de julio, del Sistema Nacional de Protección Civil.

5.1. MEDIDAS DE PROTECCIÓN A LA POBLACIÓN.

Son aquellas referidas a la protección de la integridad física de las personas en las zonas afectadas y a facilitar actitudes de colaboración y autoprotección, garantizando en todo caso la asistencia a las personas con discapacidad.

5.1.1. Sistema de avisos.

El sistema de avisos a la población tiene por finalidad alertar a la población e informarla sobre la actuación más conveniente en cada caso y sobre la aplicación de otras medidas de protección.

El PEE prevé la posibilidad de dirigirse a la población a través de las emisoras de radio y, en su caso, de televisión y redes sociales. La relación de estas emisoras así como la forma de contacto y sus frecuencias de emisión se encontrarán disponibles en las instalaciones del 112-Andalucía. A través de las campañas de divulgación previstas en la implantación del PEE se informará de ellas a la población.

La alerta a la población se realizará preferentemente mediante la instalación de una red de sirenas y/o megafonía fija. No obstante, se podrá informar a la población de las medidas de protección que sea conveniente adoptar, así como de las medidas de protección de aplicación inminente, mediante un sistema de megafonía móvil, o utilizando aquellos sistemas que conforme a las nuevas tecnologías sean susceptibles de ser implementados y que por su versatilidad sean más eficaces para el cumplimiento de la finalidad que se procura con el sistema de avisos.

5.1.2. Control de accesos.

Consiste en controlar las entradas y salidas de personas, vehículos y material de las zonas objeto de planificación, tras la activación del PEE.

Su finalidad puede ser tanto proteger a las personas presentes en las zonas de vulnerabilidad frente a la exposición a los efectos dañinos, como el facilitar el acceso de los Grupos Operativos y el mantenimiento del orden del Grupo de Apoyo Logístico.

PLAN DE EMERGENCIA EXTERIOR ANTE EL RIESGO DE ACCIDENTES GRAVES EN LOS QUE INTERVIENEN SUSTANCIAS PELIGROSAS EN POLIGONO INDUSTRIAL PUNTA DEL SEBO, EN HUELVA 20

00286507

JUNTA DE ANDALUCIA

**Delegación del Gobierno- HUELVA
Servicio de Protección Civil**

La aplicación de esta medida, en cualquier caso, deberá sopesar los posibles efectos negativos, tales como saqueos, pillaje o accidentes de tráfico.

5.1.3. Confinamiento.

Esta medida consiste en el refugio de la población en sus propios domicilios, o en otros edificios, recintos o habitáculos próximos en el momento de anunciarse la adopción de la medida.

Mediante el confinamiento, la población queda protegida de la sobrepresión, el impacto de proyectiles, consecuencia de posibles explosiones, del flujo de radiación térmica, en caso de incendio, y de la toxicidad en caso de emisión de sustancias tóxicas.

En este sentido, para aquellos desarrollos de accidentes en los que la fuente principal de riesgo provenga de una exposición a la radiación térmica, constituye una medida muy eficaz.

En relación con la protección que produce el confinamiento frente a la sobrepresión, esta dependerá fuertemente de las características constructivas de los inmuebles afectados.

El confinamiento debe complementarse con las llamadas medidas de autoprotección personal.

5.1.4. Alejamiento.

El alejamiento consiste en el traslado de la población desde posiciones expuestas a lugares seguros, generalmente poco distantes, utilizando sus propios medios.

Esta medida se encuentra justificada cuando el fenómeno peligroso se atenúa rápidamente, ya sea por la distancia o por la interposición de obstáculos a su propagación. Presenta la ventaja respecto de la evacuación, de que la población trasladada es muy inferior, al mismo tiempo que el traslado se hace con los propios medios de la población. En consecuencia, las necesidades logísticas de la medida se reducen, prácticamente, a las derivadas de los avisos a la población.

Por otra parte, la utilidad de la medida es nula cuando el fenómeno peligroso del que se ha de proteger a la población se atenúa lentamente.

5.1.5. Evacuación.

La evacuación consiste en el traslado masivo de la población que se encuentra en posiciones expuestas hacia zonas seguras. Se trata de una medida definitiva, que se justifica únicamente si el peligro al que está expuesta la población es suficientemente grande. En contrapartida, puede resultar contraproducente, sobre todo en casos de dispersión de gases o vapores tóxicos, cuando las personas evacuadas, si lo son durante el paso del penacho tóxico, pueden estar sometidas a concentraciones

PLAN DE EMERGENCIA EXTERIOR ANTE EL RIESGO DE ACCIDENTES GRAVES EN LOS QUE INTERVIENEN SUSTANCIAS PELIGROSAS 21
EN POLIGONO INDUSTRIAL PUNTA DEL SEBO, EN HUELVA

JUNTA DE ANDALUCIA

**Delegación del Gobierno- HUELVA
Servicio de Protección Civil**

mayores que las que recibirían de permanecer en sus residencias habituales, aun sin adoptar medidas de autoprotección personal.

5.1.6. Medidas de autoprotección personal.

Se entiende por autoprotección personal un conjunto de actuaciones y medidas generalmente al alcance de la ciudadanía, con el fin de contrarrestar los efectos adversos de un eventual accidente.

La experiencia demuestra que estas medidas, si bien son de una sencillez extrema, resultan de gran eficacia si son aplicadas adecuadamente, constituyendo un complemento esencial de las restantes medidas de protección previstas en los planes.

Se prevé, dentro de la fase de implantación y mantenimiento, la información de estas medidas a la población a través de diferentes medios de comunicación, entre los que se incluyen: distribución de folletos informativos, publicación en la página web, recomendaciones a través de redes sociales, etc.

5.2. OTRAS MEDIDAS DE PROTECCIÓN.

Se prevé, dentro de la fase de implantación, el establecimiento de otras medidas de protección relacionadas con los procedimientos o actuaciones con el fin de evitar o atenuar las consecuencias de los accidentes graves sobre el resto de elementos vulnerables. Estos procedimientos se seleccionarán en función de su eficacia para prevenir los efectos adversos considerados en el Plan, tales como su efecto sobre infraestructuras y medio natural.

JUNTA DE ANDALUCÍA

Delegación del Gobierno- HUELVA
Servicio de Protección Civil**6. ESTRUCTURA Y ORGANIZACIÓN DEL PEE.**

La estructura general del PEE es la siguiente:

6.1. DIRECCIÓN DEL PEE.

La Dirección del Plan corresponde a la persona titular de la Delegación del Gobierno de la Junta de Andalucía en la provincia de Huelva, o a aquella en quien delegue.

Funciones.

- Activar el PEE y decidir la constitución del Centro de Coordinación Operativa (CECOP).
- Declarar la categoría del accidente.
- Decidir en cada momento, y con el consejo del Comité Asesor, las actuaciones más convenientes para hacer frente a la emergencia y la aplicación de las medidas de protección a la población, al medio ambiente, a los bienes y al personal adscrito al PEE.
- Determinar la información a suministrar, a través del Gabinete de Información, a la población durante la emergencia, utilizando los medios de comunicación social. Se incluye aquí tanto la información destinada a adoptar medidas de protección, como la información general sobre el suceso.
- Disponer, aun en aquellas circunstancias que no exijan la constitución del Centro de Coordinación Operativa Integrado (en adelante CECOPI), de procedimientos que garanticen ~~en~~ la máxima fluidez informativa a la organización del Plan Estatal, particularmente en cuanto se refiere al acaecimiento de accidente, su posible evolución, sus consecuencias sobre la seguridad de las personas, los bienes y el medio ambiente y cualquier otra circunstancia que pudiera ser determinante en el desarrollo de la emergencia.
- Ordenar que se realice la notificación, lo antes posible, al ayuntamiento o ayuntamientos afectados, tanto en el caso de accidentes como de otros sucesos con efectos perceptibles capaces de causar alarma en el exterior.
- Convocar el Comité Asesor.
- Convocar el Comité de Operaciones.
- Convocar el Gabinete de Información.
- Dirigir y coordinar las actuaciones de emergencia. Para la toma de decisiones, la Dirección del Plan será asesorada por el Comité Asesor. Para la ejecución de sus decisiones, la Dirección del Plan podrá transmitir sus órdenes al Comité de Operaciones.

JUNTA DE ANDALUCIA**Delegación del Gobierno- HUELVA
Servicio de Protección Civil**

- Determinar y coordinar la información a la población afectada, su forma de difusión y la información oficial a los medios de comunicación y a las distintas entidades administrativas, a través del Gabinete de Información.
- Promover medidas legislativas, preventivas y compensatorias.
- Declarar la desactivación del PEE y el final de la emergencia.
- Velar por el mantenimiento de la operatividad, revisión y actualización del PEE.

6.2. COMITÉ ASESOR.

Para el apoyo en la toma de decisiones a la Dirección del Plan, especialmente en los aspectos de dirección y supervisión para la gestión de la emergencia, se establecerá un comité asesor integrado por las siguientes personas o aquellas en quienes estas deleguen:

- Titulares de las Delegaciones territoriales de las Consejerías de la Junta de Andalucía.
- Persona que ejerza la coordinación del Comité de Operaciones.

Y la representación de:

- Subdelegación del Gobierno.
- Diputación Provincial de Huelva.
- Ayuntamientos de los municipios en los que se ubica el establecimiento.
- Jefatura Provincial de Tráfico.
- Fuerzas y Cuerpos de Seguridad.
- Centro Meteorológico Territorial.
- Fuerzas Armadas (Subdelegación de Defensa en Huelva).
- Autoridad Portuaria de Huelva.
- Capitanía Marítima de Huelva.
- Establecimiento afectado.

En el plazo máximo de seis meses desde la entrada en vigor del presente plan, se constituirá el Comité Asesor, concretándose el número de miembros en función de las estructuras de cada organismo.

Su régimen de funcionamiento estará determinado por lo previsto en el presente plan y sus propios acuerdos.

En función de la evolución de la emergencia, la Dirección del Plan podrá convocar al Comité Asesor total o parcialmente. Así mismo, se podrán incorporar otros miembros cuya presencia se estime necesaria a criterio de la Dirección del Plan.

JUNTA DE ANDALUCÍA**Delegación del Gobierno- HUELVA
Servicio de Protección Civil****Funciones.**

- Asesorar a la Dirección del Plan y garantizar la coordinación de las distintas Administraciones y Entidades implicadas en la emergencia.
- Apoyar a la Dirección del Plan en la toma de decisiones.

6.3. GABINETE DE INFORMACIÓN.

El Gabinete de Información es el órgano a través del cual se canalizará y difundirá la información de carácter oficial a la población y a los medios de comunicación durante la emergencia. Se recogerán y tratarán los datos relacionados con el incidente para su posterior difusión. El Gabinete de Información será el único autorizado a emitir los datos oficiales relativos a la situación de emergencia. La información proporcionada se considera como información oficial de la Dirección del Plan.

El Gabinete de Información estará integrado por el Gabinete de Prensa de la Delegación del Gobierno de la Junta de Andalucía en la provincia de Huelva, pudiendo colaborar con el mismo aquellas personas que, en su caso, designe la Dirección del Plan.

Funciones.

- Recopilar, coordinar y canalizar la información generada en relación a la emergencia.
- Difundir a través de los medios de comunicación social previstos en el PEE, las órdenes y recomendaciones dictadas por la Dirección del Plan.
- Informar sobre la emergencia a organismos, entidades y particulares, en su caso.
- Centralizar, coordinar y orientar la información para los medios de comunicación.
- Recabar, centralizar y facilitar toda la información relativa a los posibles afectados por la emergencia.
- Impulsar campañas de prevención, divulgación e información.

Estas funciones pueden ser realizadas directamente o a través de los canales o medios del sistema de Emergencias 112 Andalucía.

6.4. COMITÉ DE OPERACIONES.

JUNTA DE ANDALUCIA**Delegación del Gobierno- HUELVA
Servicio de Protección Civil**

Corresponde al Comité de Operaciones garantizar la dirección operativa y coordinación de los distintos efectivos implicados, para la mejor aplicación de las necesarias medidas de actuación.

Estará constituido por:

- Titular de la Jefatura de Servicio de Protección Civil de la Delegación Territorial con competencias en emergencias y protección civil en la provincia de Huelva.
- Titular de Coordinación de Gestión de Emergencias de la Delegación Territorial con competencias en emergencias y protección civil en la provincia de Huelva.
- Las personas representantes de los Grupos Operativos.
- La persona representante de Autoridad Portuaria de Huelva.
- La persona representante de Capitanía Marítima de Huelva.
- Persona responsable del Puesto de Mando Avanzado (en adelante PMA).

El Comité de Operaciones estará coordinado por la Jefatura de Servicio de Protección Civil de Huelva o en su defecto o ausencia, aquella persona designada por la Dirección del Plan.

En el plazo máximo de seis meses desde la entrada en vigor del presente Plan, se constituirá el Comité de Operaciones.

En función de la evolución de la emergencia, se podrá convocar al Comité total o parcialmente. Asimismo, se podrán incorporar otros miembros a petición de la Dirección del Plan.

Funciones.

- Aplicar las órdenes provenientes de la Dirección del Plan.
- Realizar la propuesta de caracterización del accidente y determinar las áreas de intervención integradas en el PEE.
- Coordinar las actuaciones a realizar por los Grupos Operativos.
- Realizar el seguimiento y evaluación de la situación, e informar y asesorar de forma permanente a la Dirección del Plan.
- Promover el abastecimiento de recursos a los Grupos Operativos.

JUNTA DE ANDALUCIA

**Delegación del Gobierno- HUELVA
Servicio de Protección Civil****6.5. CENTRO DE OPERACIONES.****6.5.1. CECOP.**

El Centro de Coordinación de Emergencias 112- Andalucía (en adelante CECEM 112-Andalucía) constituye un sistema en red con instalaciones en todas las provincias andaluzas. El CECEM 112-Andalucía presta servicio de forma continuada e ininterrumpida veinticuatro horas todos los días del año. El CECEM 112-Andalucía dispone de una amplia infraestructura de comunicaciones que le permite la interconexión y complementariedad entre las distintas instalaciones provinciales.

Si bien el CECEM 112-Andalucía tiene una actividad permanente dirigida a la recepción de avisos, solicitudes e informaciones, así como a transmitir información a distintos organismos y servicios; una vez se activa el PEE, se constituye como CECOP.

Funciones.

- Recepcionar informaciones y avisos, activando los procedimientos previstos de información, notificación o alerta.
- Aplicar los protocolos de activación a partir de las decisiones tomadas por la Dirección del Plan.
- Garantizar las comunicaciones con autoridades, organismos y servicios implicados en la emergencia, así como con el PMA, al objeto de atender sus solicitudes.
- Posibilitar la interconexión y comunicación coordinada en las actuaciones de los Grupos Operativos intervinientes.
- Otras que puedan ser asignadas por la Dirección del Plan.

6.5.2. PMA.

El PMA se establece en las proximidades del incidente y desde él se dirigen y coordinan las intervenciones directas de los Grupos Operativos en las zonas afectadas. La ubicación del PMA será definida por el Comité de Operaciones. Cualquier cambio posterior en la ubicación deberá ser puesto en conocimiento del CECOP. El PMA deberá asegurar la comunicación permanente con el CECOP.

La Jefatura del PMA será ejercida por el Coordinador de Emergencias de la Delegación territorial competencias en emergencias y protección civil en Huelva u otro designado por la persona responsable de la Dirección del Plan de Operaciones, en función de la evolución de la emergencia.

El PMA asume las actuaciones operativas sobre el terreno afectado. Su ámbito territorial dependerá de las necesidades para una eficaz coordinación de las intervenciones. En función del marco espacial, desarrollo y circunstancias de la emergencia, se establecerán uno o varios PMA.

JUNTA DE ANDALUCIA**Delegación del Gobierno- HUELVA
Servicio de Protección Civil**

Las comunicaciones entre el PMA y el CECOP se realizan a través de dos canales de comunicación de modo habitual:

- Telefonía móvil, gestionada a través del Sistema 112-Andalucía.
- Red de datos establecida a través del Sistema de Gestión de Emergencias de Andalucía (en adelante GEA).
- Red de radio desplazada al PMA.

No obstante, podría variarse en función de la ubicación, la posibilidad de logística del equipo, la cobertura, y otros aspectos tecnológicos que sean aplicables en el momento de la emergencia.

Personal Integrante

- Persona que ostenta la Jefatura del PMA.
- Mandos designados de los Grupos Operativos presentes en la zona.
- Persona titular de la Asesoría Técnica de Gestión de Emergencias de la Delegación del Gobierno de la Junta de Andalucía en la provincia de Huelva.
- Personal de la organización del Plan de Emergencia Interior (en adelante PEI) del establecimiento afectado.
- Personal Técnico del Grupo de Emergencias de Andalucía.

Funciones del PMA.

- Estar en contacto permanente con el CECOP provincial, manteniéndole informado de la evolución de la situación, de la necesidad de incorporar nuevos recursos, etc.
- Estar en contacto con la intervención para recoger sus necesidades, así como transmitirle la información proveniente de la Dirección del Plan.
- Coordinación de los efectivos actuantes en su zona de actuación.
- Organizar la distribución de equipos y medios necesarios.
- Proponer la desactivación del PMA.

6.6. GRUPOS OPERATIVOS.

Son aquellas unidades de acción a través de las cuales se organiza la intervención y acción efectiva en situaciones de emergencia. Estos dispositivos constituyen un conjunto de medios humanos y materiales llamados a intervenir en la emergencia, con unas responsabilidades y actuaciones claramente definidas para cada uno de ellos. Se definen los siguientes:

- Grupo de Intervención.
- Grupo Técnico de Seguimiento y Control.

PLAN DE EMERGENCIA EXTERIOR ANTE EL RIESGO DE ACCIDENTES GRAVES EN LOS QUE INTERVIENEN SUSTANCIAS PELIGROSAS EN POLIGONO INDUSTRIAL PUNTA DEL SEBO, EN HUELVA 28

JUNTA DE ANDALUCIA**Delegación del Gobierno- HUELVA
Servicio de Protección Civil**

- Grupo Sanitario.
- Grupo de Seguridad.
- Grupo de Apoyo Logístico.

6.6.1. Grupo de Intervención.

Este grupo ejecuta las medidas para evitar, mitigar, reducir y/o controlar los efectos que produzca el accidente (fugas, incendios, derrames, etc..) sobre la población, los bienes y el medio ambiente.

Personal integrante.

- Servicios de Prevención y Extinción de Incendios y Salvamentos.
- Equipos de emergencia y extinción de incendios del establecimiento afectado.

Funciones.

- Reconocimiento y evaluación de las zonas afectadas.
- Controlar, reducir o neutralizar los efectos del accidente.
- Búsqueda, rescate y salvamento de personas.
- Reparación de urgencia de daños ocasionados.

6.6.2. Grupo Técnico de Seguimiento y Control.

El Grupo Técnico de Seguimiento y Control tiene como misión principal determinar y supervisar las medidas y procedimientos técnicos que deben ser aplicados para hacer frente tanto a los riesgos previsibles como a los daños producidos por la emergencia. Igualmente, se ocupa de la identificación y evaluación de daños.

Personal integrante.

- Personal técnico de las Delegaciones Territoriales de la Junta de Andalucía con competencias en:
 - o Industria y Minas.
 - o Medio Ambiente.
 - o Salud, Sanidad Alimentaria y Sanidad Animal.
 - o Obras Públicas y Transportes.
- Personal técnico del Instituto Andaluz de Prevención de Riesgos Laborales de la Consejería con competencias en seguridad y salud laboral.
- Personal técnico del Servicio de Protección Civil de la Delegación del Gobierno de la Junta de Andalucía en la provincia de Huelva.

PLAN DE EMERGENCIA EXTERIOR ANTE EL RIESGO DE ACCIDENTES GRAVES EN LOS QUE INTERVIENEN SUSTANCIAS PELIGROSAS 29
EN POLIGONO INDUSTRIAL PUNTA DEL SEBO, EN HUELVA

00286507

JUNTA DE ANDALUCIA**Delegación del Gobierno- HUELVA
Servicio de Protección Civil**

- Personal técnico de la Unidad de Protección Civil, de la Subdelegación del Gobierno.
- Personal técnico de la Administración Local.
- Personal técnico especialista del Centro Meteorológico Territorial.
- Personal técnico representante de los establecimientos incluidos en el PEE.
- Cualquier otro personal técnico de empresas, públicas o privadas.

Funciones.

- Informar de la situación real del accidente a la Dirección del Plan, mediante la evaluación y las medidas de campo pertinentes en el lugar del accidente.
- Realizar el seguimiento de la evolución del accidente y de las condiciones medioambientales.
- Simular, mediante cálculos, utilizando los sistemas informáticos y bases de datos relativas a información sobre las materias peligrosas u otros que se estimen adecuados, las posibles evoluciones desfavorables del escenario accidental.
- Determinar si las consecuencias simuladas se ajustan a los valores utilizados para definir las zonas planificadas o, en su caso, redefinir el área de influencia de estas, de acuerdo con las condiciones reales del momento.
- En caso de fugas o vertidos de productos tóxicos o inflamables, determinar, a través de medidas de campo, la concentración de estos dentro y fuera de las zonas planificadas.
- Recomendar las medidas de protección más idóneas en cada momento, para la población, el medio ambiente y los Grupos Operativos.
- Informar sobre la idoneidad de las medidas de protección previstas y, en su caso, proponer su modificación.
- Decidir qué equipos especiales de trabajo y equipamiento son necesarios para la aplicación de tales medidas.
- Seguimiento técnico del suceso, de su evolución y de las acciones aplicadas.
- Evaluar los accidentes de escasa importancia notificados que no hayan requerido la activación del PEE, e informar de los mismos a la Dirección del Plan, recomendando, en su caso, la adopción de salvaguardias tecnológicas para reducir la frecuencia de determinados sucesos.
- Proponer medidas de carácter corrector para controlar o aminorar los efectos del accidente, así como para la rehabilitación de la zona afectada.
- Todos los demás aspectos relacionados con el seguimiento y control de los fenómenos peligrosos.

JUNTA DE ANDALUCÍA

Delegación del Gobierno- HUELVA
Servicio de Protección Civil**6.6.3. Grupo Sanitario.**

El Grupo Sanitario tiene como misión principal el llevar a cabo las medidas de socorro referidas a primeros auxilios y asistencias a afectados, así como aquellas medidas referidas a la protección ante riesgos para la salud en los efectivos intervinientes y en el conjunto de la población, el control de la salud ambiental y el control alimentario.

Personal integrante.

- Personal del Sistema sanitario público de Andalucía.
- Personal Técnico de la Delegación Territorial de la Junta de Andalucía con competencias en medio ambiente.
- Personal de Cruz Roja.
- Personal de Centros hospitalarios privados.
- Personal de Empresas de transporte sanitario.

Funciones.

- Prestar asistencia sanitaria de urgencia a las víctimas que eventualmente pudieran producirse en la zona de intervención.
- Proceder a la clasificación, estabilización y evacuación de aquellos heridos que, por su especial gravedad, así lo requieran.
- Establecer las medidas de protección sanitaria si se determinan riesgos para los efectivos actuantes y para la población.
- Organizar el dispositivo médico asistencial y prestación de la asistencia en zonas afectadas y en los centros de evacuación, si procede.
- Coordinar el traslado de accidentados a los centros hospitalarios receptores.
- Controlar la potabilidad del agua y la higiene de los alimentos y alojamiento.
- Determinar las recomendaciones y mensajes sanitarios a la población.
- Todos los demás aspectos relacionados con la actuación sanitaria (sanidad ambiental, identificación de víctimas, etc.).

6.6.4. Grupo de Seguridad.

El Grupo de Seguridad tiene como misión principal garantizar la seguridad ciudadana y el control de las zonas afectadas y sus accesos.

Personal integrante.

- Fuerzas y Cuerpos de Seguridad.

PLAN DE EMERGENCIA EXTERIOR ANTE EL RIESGO DE ACCIDENTES GRAVES EN LOS QUE INTERVIENEN SUSTANCIAS PELIGROSAS 31
EN POLIGONO INDUSTRIAL PUNTA DEL SEBO, EN HUELVA

JUNTA DE ANDALUCIA**Delegación del Gobierno- HUELVA
Servicio de Protección Civil**

- Jefatura Provincial de Tráfico.
- Policía Portuaria (en caso de que el establecimiento esté en zona portuaria).

Funciones.

- Desarrollar y ejecutar las acciones tendentes a garantizar la seguridad ciudadana.
- Establecer controles de acceso en los tramos viales y zonas siniestradas.
- Mantener despejadas, en la medida de lo posible, las vías de acceso para el Grupo de Intervención, así como las rutas de evacuación en los casos en que esta sea necesaria.
- Regulación del tráfico en general y restablecimiento de la circulación vial en cuanto sea posible.
- Realizar los cortes de vías necesarios para el alejamiento de la zona siniestrada, proponiendo la desviación hacia itinerarios alternativos.
- Colaborar en la información a la población.

6.6.5. Grupo de Apoyo Logístico.

El Grupo de Apoyo Logístico tiene como misión principal proveer el material, equipos y suministros necesarios para llevar a cabo las actuaciones en la zona afectada.

Personal integrante.

- Servicios de las Delegaciones Territoriales de la Junta de Andalucía con competencias en:
 - o Políticas Sociales y Educación.
 - o Obras Públicas y Transportes.
- Grupo de Emergencias de Andalucía.
- Unidades de apoyo de las Fuerzas Armadas.
- Servicios de los entes locales.
- Agrupaciones de Voluntarios de Protección Civil.
- Cruz Roja, ONGs.
- Empresas de servicios y suministros básicos (agua, electricidad, comunicaciones, gas, alimentos...).

Funciones.

- Suministrar a los distintos grupos el material y equipos básicos y de carácter genérico necesarios para el desarrollo de sus funciones.

JUNTA DE ANDALUCIA**Delegación del Gobierno- HUELVA
Servicio de Protección Civil**

- Gestionar y suministrar la maquinaria y equipamiento técnico para la rehabilitación y reposición de servicios.
- Prever el alojamiento de los colectivos participantes en la emergencia.
- Gestionar medios de abastecimiento y alojamiento de la población afectada.
- Proporcionar medios de transporte.

6.6.6. Generalidades.

Las Jefaturas de los distintos grupos se definirán por designación de la Dirección del Plan.

En función de la evolución de la emergencia y de la disponibilidad de medios y recursos, a petición de la Jefatura de Grupo o cuando la Dirección del Plan lo estime oportuno, se podrán incorporar a estos Grupos otros efectivos de entidades públicas o privadas.

A las funciones de estos grupos se podrán añadir todas aquellas que surjan en el desarrollo de la emergencia y les sean asignadas por la Dirección del Plan.

En función de la evolución de la emergencia, el Comité de Operaciones podrá convocar los grupos operativos parcial o totalmente.

6.7. PROCEDIMIENTOS DE COORDINACIÓN CON EL PLAN ESTATAL.

Cuando la emergencia originada por un accidente grave sea declarada de interés nacional las funciones de dirección y coordinación serán ejercidas dentro de un comité de dirección.

Las funciones de dirección serán ejercidas dentro de un comité constituido por:

- Persona representante del Ministerio del Interior.
- Persona representante designada por la persona titular de la Consejería con competencias en protección civil.

El CECOP, queda constituido a estos efectos como CECOPI.

El CECEM 112-Andalucía remitirá lo antes posible a la Subdelegación del Gobierno pertinente, la notificación de accidentes de categoría 1, 2 y 3, al objeto de garantizar la máxima fluidez informativa a la organización del Plan Estatal.

7. OPERATIVIDAD DEL PEE.

JUNTA DE ANDALUCÍA**Delegación del Gobierno- HUELVA
Servicio de Protección Civil**

El PEE, ante el riesgo de accidentes graves en el que intervienen sustancias peligrosas, establece para los distintos miembros que componen su estructura, las actuaciones que deben ejecutar en función de la gravedad del episodio y los medios y recursos a movilizar.

La activación del PEE supone una respuesta inmediata por parte de la estructura correspondiente, la cual deberá garantizar la adopción de las medidas urgentes y la coordinación de los medios y recursos de las distintas Administraciones, Organismos y Entidades intervinientes.

La valoración de la gravedad de los accidentes se realizará teniendo en cuenta los posibles efectos producidos sobre las personas, bienes y medio ambiente, y todos aquellos que puedan preverse, tanto por las circunstancias que concurren como por las características y categoría del accidente.

A los efectos de notificación y posterior activación del PEE, se establecen las siguientes categorías de accidentes:

Categoría 1.

Aquellos para los que se prevea, como única consecuencia, daños materiales en el establecimiento accidentado y no se prevean daños de ningún tipo en el exterior de este.

Categoría 2.

Aquellos para los que se prevea, como consecuencias, posibles víctimas y daños materiales en el establecimiento, mientras que las repercusiones exteriores se limitan a daños leves o efectos adversos sobre el medio ambiente en zonas limitadas.

Categoría 3.

Aquellos para los que se prevea, como consecuencias, posibles víctimas, daños materiales graves o alteraciones graves del medio ambiente en zonas extensas y en el exterior del establecimiento.

7.1. CRITERIOS Y CANALES DE NOTIFICACIÓN DEL ACCIDENTE.

La Dirección de la Emergencia determinada en el PEI de Atlantic Cooper y Fertiberia Huelva, cuando ocurra un accidente clasificado como de categoría 1, 2 ó 3, lo notificará urgentemente al CECEM 112-Andalucía por la vía establecida. A tales efectos existe una línea telefónica habilitada para este tipo de notificaciones en los CECEM 112 en la provincia.

En todo caso se empleará el medio más rápido que se tenga a disposición. En los casos en que el medio utilizado no permita el registro, la notificación se duplicará por otro medio en el que quede constancia de su realización.

JUNTA DE ANDALUCIA**Delegación del Gobierno- HUELVA
Servicio de Protección Civil**

La responsabilidad de efectuar la notificación corresponde a la Dirección de la Emergencia del establecimiento afectado. El PEI de cada empresa definirá a la persona titular de la Dirección de la emergencia y cargo/s en quien pueda delegar en caso de ausencia.

La catalogación de los accidentes vendrá expresada en el protocolo de notificación del establecimiento, de acuerdo con lo establecido en el Informe de Seguridad. En el caso de aquellos accidentes que no sean claramente categorizables, serán igualmente notificados.

ACTUACIÓN	CATEGORÍA DEL ACCIDENTE		
	1	2	3
NOTIFICACIÓN	SI	SI	SI

Aquellos sucesos, que, sin ser un accidente grave, produzcan efectos perceptibles en el exterior susceptibles de alarmar a la población (tales como ruidos, emisiones, pruebas de alarmas, prácticas de extinción de incendios, etc.), serán notificados utilizando los mismos medios empleados en los accidentes y utilizando el mismo modelo de notificación.

La notificación contendrá al menos la siguiente información:

- Nombre del establecimiento.
- Categoría del accidente.
- Instalación donde ha ocurrido e instalaciones afectadas o que pueden verse afectadas por un posible efecto dominó.
- Sustancias y cantidades involucradas.
- Tipo de accidente (derrame, fuga, incendio, explosión, etc.).
- Consecuencias ocasionadas y que previsiblemente puedan causarse.
- Medidas adoptadas.
- Medidas de apoyo exterior necesarias para el control del accidente.

7.2. CRITERIOS DE ACTIVACIÓN DEL PEE.

Tal como se indica en el apartado anterior, el CECEM 112-Andalucía recibe la notificación procedente del establecimiento afectado por el accidente.

JUNTA DE ANDALUCÍA**Delegación del Gobierno- HUELVA
Servicio de Protección Civil**

En función de la categoría del accidente, la Dirección procederá a la activación del PEE. Este se activará siempre que el accidente sea de categoría 2 ó 3. El nivel de respuesta lo determinará la Dirección del Plan de acuerdo con las características y evolución del accidente. En este supuesto, el CECEM 112-Andalucía en Huelva se constituye en CECOP del PEE.

Los accidentes de categoría 1 no justifican la activación del PEE. En aquellas situaciones en que los efectos del accidente sean perceptibles por la población, la actuación del PEE se limitará a una labor de seguimiento e información.

La Dirección de la emergencia en el establecimiento afectado, a través del CECEM 112-Andalucía, puede solicitar, ayuda exterior sin que se active el PEE, si la magnitud o naturaleza del accidente lo justifican.

La siguiente tabla resume los criterios de activación del PEE en función de la categoría del accidente:

	Categoría del Accidente		
	1	2	3
NOTIFICACIÓN	SI	SI	SI
SEGUIMIENTO E INFORME	SI	SI	SI
ACTIVACIÓN DEL PEE	NO	SI	SI

Es competencia de la Dirección del Plan la modificación o mejor adecuación de los criterios de activación, en razón de las condiciones específicas que pudiesen concurrir.

En aquellos casos en que no esté definida la categoría del accidente, corresponderá a la Dirección del Plan decidir si procede su activación.

Desde el punto de vista de afectación al medio ambiente, el presente PEE, se activará únicamente cuando se prevea que, por causa de un accidente grave, pueda producirse una alteración grave del medio ambiente cuya severidad exija la aplicación inmediata de determinadas medidas de protección.

JUNTA DE ANDALUCÍA

Delegación del Gobierno- HUELVA
Servicio de Protección Civil**8. PROCEDIMIENTOS DE ACTUACIÓN DEL PEE.**

Notificada la existencia de un accidente por parte del establecimiento afectado, se pondrá en marcha el correspondiente procedimiento de actuación. Según los criterios de activación se pueden establecer las siguientes situaciones:

- Si el accidente está identificado como categoría 2 ó 3 se procederá a la activación del PEE, el EL CECOP alertará a los integrantes del PEE, aplicándose los protocolos de actuación correspondientes a cada grupo del PEE.
- Si la categorización del accidente no viniera expresada en la notificación del industrial (y no corresponde a una situación prevista en su estudio de seguridad y PEI), el CECOP, a efectos de evaluar el accidente y activar el PEE si procede, llevará a cabo la localización de la Dirección del Plan.
- Si el accidente está identificado como categoría 1 no se procederá a la activación del PEE, el EL CECEM 112-Andalucía mantendrá contacto permanente con el establecimiento afectado, informando a la Dirección del Plan de cualquier hecho de relevancia y del fin del accidente.

8.1. ALERTA AL PERSONAL ADSCRITO AL PEE.

Para la alerta del personal adscrito al PEE se dispone, en las instalaciones del CECOP, de un documento de carácter reservado donde se recogen los nombramientos de los diferentes integrantes de los grupos, así como el directorio telefónico de los mismos.

En el caso de activación del PEE, por accidentes de categorías 2 y 3, las llamadas se realizarán en paralelo, de forma que la activación del PEE y la constitución de los distintos órganos del Plan y de los Grupos Operativos se realice lo ~~mas~~ más rápidamente posible.

Se notificará la situación al Centro de Coordinación Operativa Local (en adelante, CECOPAL) de los municipios afectados y a otros organismos, según criterio de la Dirección del Plan.

Una vez constituidos los Grupos Operativos, estos se ponen en funcionamiento, siguiendo las directrices definidas en sus procedimientos de actuación.

Si previamente a la activación del PEE, existen efectivos actuando en el lugar, se contactará con estos para recabar la máxima información.

En las situaciones en que no esté claramente identificada la categoría del accidente, pero se hayan producido, o se puedan producir daños, se procederá con la siguiente secuencia, siguiendo los mismos procedimientos establecidos para accidentes de categoría 2 y 3:

JUNTA DE ANDALUCIA**Delegación del Gobierno- HUELVA
Servicio de Protección Civil**

- Notificación – Activación de efectivos integrantes del Grupo de Intervención.
- Notificación de la situación a la Dirección del Plan.
- Notificación de la situación al Grupo Técnico de Seguimiento y Control.
- Notificación de la situación a los integrantes del Comité Asesor, según indicación de la Dirección del Plan.
- Notificación a otros organismos, según indicación de la Dirección del Plan.

Una vez evaluado el accidente y tomada una decisión por la Dirección del Plan, se procederá a la notificación de la situación y activación de los distintos integrantes del PEE no activados previamente.

En las situaciones de categoría 1, se establecerá un procedimiento de evaluación y seguimiento. Para ello se actuará según la siguiente secuencia:

- Solicitud de información a la persona Responsable del PEI del establecimiento afectado.
- Solicitud de información a la persona Responsable del Servicio de Prevención y Extinción de Incendios y Salvamento, así como a las Fuerzas y Cuerpos de Seguridad, en caso de estar desplazados al lugar del accidente.
- Notificación de la situación a la Dirección del Plan.
- Notificación de la situación a los Grupos Operativos y al ayuntamiento del municipio afectado.

8.2. ACTUACIÓN DESDE LOS PRIMEROS MOMENTOS DE LA EMERGENCIA.

En los primeros momentos de la emergencia y hasta la activación completa del PEE, se constituirá en el lugar más adecuado, el PMA, que será la base de coordinación de todos los medios que se encuentren haciendo frente a la emergencia.

8.3. ACTUACIÓN DE LOS GRUPOS OPERATIVOS.

Los procedimientos de actuación de los Grupos Operativos estarán definidos para los distintos supuestos accidentales y serán objeto de revisiones periódicas en función de los ejercicios de adiestramiento y simulacros que se realicen.

Los procedimientos de actuación se podrán agrupar para aquellos supuestos accidentales en los que se prevé que las pautas de actuación son coincidentes.

En aquellos accidentes no categorizados inicialmente en la notificación del establecimiento, pero que hayan producido o puedan producir daños graves, se procederá de manera similar en lo que respecta a la movilización inmediata de efectivos adscritos al Grupo de Intervención.

JUNTA DE ANDALUCIA**Delegación del Gobierno- HUELVA
Servicio de Protección Civil**

Una vez categorizado el accidente, si el PEE es activado, se procederá a la constitución formal del Grupo de Intervención y del PMA.

8.4. COORDINACIÓN DE LOS OPERATIVOS. PMA.

El PMA funcionará como centro de coordinación de los servicios operativos con comunicación permanente al CECOP. La Jefatura del PMA será ejercida por la Coordinación de Emergencias de la Delegación territorial con competencias en emergencia y protección civil u otro designado por la persona responsable de la Dirección del Plan, en función de la evolución de la emergencia. Debe quedar garantizada la disposición de los equipos de comunicaciones que le aseguren la comunicación con la Dirección del PEE y las personas responsables de los Operativos.

El PMA se establece en un lugar cercano a donde se produce la emergencia, con objeto de un mejor control y coordinación de los efectivos y actuaciones en las zonas afectadas, teniendo el carácter de fijo o móvil en función del tipo de emergencia y de las indicaciones de la Jefatura del mismo.

Grupo de Intervención.

En caso de activarse el PEE el CECOP alertará al Grupo de Intervención. A partir de esta notificación se adoptará por dicho grupo las actuaciones previstas en los procedimientos de actuación y medidas de protección.

En aquellos accidentes no categorizados inicialmente en la notificación del establecimiento, pero que hayan producido o puedan producir daños graves, se procederá de manera similar en lo que respecta a la movilización inmediata de efectivos adscritos al Grupo de Intervención. Al objeto de asegurar la coordinación de los medios actuantes (Grupo de Intervención), la persona responsable del Servicio de Prevención y Extinción de Incendios y Salvamento en el lugar del accidente asumirá las funciones de coordinación. Una vez categorizado el accidente, si el PEE es activado se procederá a la constitución formal de Grupo de Intervención y PMA.

Grupo Técnico de Seguimiento y Control.

En caso de activarse el PEE, el CECOP alertará al Grupo Técnico de Seguimiento y Control. La Jefatura del Grupo se dirigirá al CECOP y los restantes miembros se distribuirán entre el CECOP y el PMA.

A partir de los valores de medición de campo, datos del accidente e información suministrada por los sistemas informáticos implantados, se llevarán a cabo las funciones de seguimiento y evaluación, informando de todo ello a la Dirección del Plan.

JUNTA DE ANDALUCIA**Delegación del Gobierno- HUELVA
Servicio de Protección Civil**

En caso de accidente no categorizado o de categoría 1, el CECOP notificará la situación a la Jefatura del Grupo Técnico de Seguimiento y Control e integrantes del Grupo designado por esta. A criterio de la Jefatura de Grupo o por indicación de la Dirección del Plan se realizarán funciones de evaluación y seguimiento.

Grupo Sanitario.

En caso de activarse el PEE, el CECOP alertará al Grupo Sanitario a través del Centro de Coordinación de Urgencias y Emergencias Sanitarias del 061 de Huelva.

A partir de esta notificación se adoptarán por el Grupo Sanitario las actuaciones previstas en los Procedimientos de Actuación y Medidas de Protección.

Grupo de Seguridad.

En caso de activarse el PEE, el CECOP alertará al Grupo de Seguridad. A partir de esta notificación se adoptarán por dicho Grupo las actuaciones previstas en los Procedimientos de Actuación y Medidas de Protección.

En aquellos accidentes no categorizados inicialmente en la notificación del establecimiento, pero que hayan producido o puedan producir daños graves, se procederá de manera similar en lo que respecta a la movilización inmediata de efectivos adscritos al Grupo de Seguridad.

Grupo de Apoyo Logístico.

Una vez recibida la notificación de la activación del PEE, por parte del CECOP, la Jefatura del Grupo procederá a la alerta y notificación de las personas componentes del Grupo que estime oportuno, incorporándose al CECOP los que así decida.

En el CECOP, y con la ayuda del catálogo de medios y recursos del PEE, se gestionará el suministro de medios necesarios para el control del accidente.

Asimismo, se realizarán actuaciones dirigidas al restablecimiento de servicios básicos, adecuación de alojamientos y otros aspectos asignados.

La actuación de este Grupo se realiza según lo previsto en los Procedimientos de Actuación y Medidas de Protección y los criterios de la Dirección del Plan, de acuerdo con la evolución del accidente.

JUNTA DE ANDALUCIA**Delegación del Gobierno- HUELVA
Servicio de Protección Civil**

La Jefatura del PMA, directamente o en su caso a través del Comité de Operaciones, trasladará a la Dirección del Plan, la información sobre el desarrollo del suceso, las medidas adoptadas y necesidades.

8.5. SEGUIMIENTO DEL DESARROLLO DEL SUCESO. FIN DE LA EMERGENCIA.

La Jefatura del PMA, directamente o en su caso a través del Comité de Operaciones, trasladará a la Dirección del Plan, la información sobre el desarrollo del suceso, las medidas adoptadas y necesidades.

La Dirección del Plan podrá contar también con el asesoramiento de personal experto e instituciones, ajenas a este PEE, que se consideren necesarios para la resolución de la situación.

También asesorarán a la Dirección del PEE sobre la conveniencia de decretar el fin de la situación de emergencia y la correspondiente desactivación del PEE.

La declaración del fin de la emergencia no impide, sin embargo, que si es necesario continúe la vigilancia preventiva en el lugar o zona afectada por el suceso y se sigan realizando las tareas reparadoras y de rehabilitación.

Una vez finalizada la emergencia, en el plazo máximo de tres meses, la Jefatura de cada Grupo elaborará un informe sobre la notificación del accidente y desarrollo de las acciones de su respectivo Grupo, para su análisis por la Dirección del Plan.

JUNTA DE ANDALUCÍA

Delegación del Gobierno- HUELVA
Servicio de Protección Civil**9. INFORMACIÓN A LA POBLACIÓN DURANTE LA EMERGENCIA.**

En todos aquellos accidentes en que se active el PEE y aquellos otros en que los efectos sean percibidos por la población, se establecerá un dispositivo de aviso y de información pública sobre las medidas más adecuadas que se deben adoptar. Estas medidas se aplicarán en colaboración con los titulares de la instalaciones incluidas en el Plan.

En tales situaciones se hace necesario facilitar a la población información del accidente y las causas que lo originaron, evitando de este modo los efectos negativos que se generan a partir de informaciones dispersas o inadecuadas.

En relación al aviso a la población:

- Corresponde a la Dirección del Plan activar los sistemas de aviso, delimitando el momento, ámbito y método.
- Los avisos se establecen a través de:
 - o Conexión con emisoras locales (Radio y TV), mediante mecanismo de entrada inmediata en emisión.
 - o Teléfonos de contacto (contacto con compañías de telefonía móvil).
 - o Utilización de sistemas de sirenas y megafonía fijos/móviles existentes.
 - o Redes sociales.

En relación a la información sobre el accidente:

- Corresponde a la Dirección del Plan designar los criterios, contenidos y canales de información.
- Las informaciones serán elaboradas y coordinadas en su distribución por el Gabinete de Información del PEE.
- El contenido de la información estará referido a:
 - o Características del accidente. Evolución y efectos.
 - o Explicación de las medidas adoptadas.
- Emisión de avisos y mensajes periódicos a la población, que permitan mantenerla informada de la situación y evolución de la emergencia.
- Comunicación de instrucciones y recomendaciones a la población para facilitar su colaboración y la adopción de medidas de autoprotección.
- Tratamiento de la información para evitar situaciones de pánico y actuaciones o comportamientos negativos.
 - Localización e identificación de afectados.
 - Otros aspectos considerados por la Dirección del Plan.

JUNTA DE ANDALUCIA

Delegación del Gobierno- HUELVA
Servicio de Protección Civil**10. CATÁLOGO DE MEDIOS Y RECURSOS.**

El Catálogo de Medios y Recursos es una herramienta orientada a la planificación y gestión en emergencias. El Catálogo de Medios y Recursos está constituido por archivos y bases de datos que recogen información relativa a los medios y recursos pertenecientes a las distintas Administraciones Públicas, organismos y entidades privadas, así como personal técnico y colaboradores, que pueden ser movilizados ante emergencias contempladas en el presente PEE.

Este Catálogo se encuentra en el CECEM 112-Andalucía en Huelva, a disposición permanente. En estos centros se trabaja de modo continuo en su actualización. El principal objetivo del Catálogo de Medios y Recursos es conocer y localizar, de forma rápida y eficaz, los medios y recursos disponibles para actuar ante situaciones de emergencia.

Este catálogo está incorporado en la nueva plataforma tecnológica denominada GEA. En este catálogo se seleccionan y vinculan los distintos elementos los medios y recursos propios del Plan necesarios para la gestión de las emergencias, estando disponibles para su consulta. La búsqueda de estos elementos puede hacerse desde el Plan o accediendo directamente al catálogo, pudiéndose filtrar los resultados.

El catálogo está organizado por "Entidades" que pueden ser organismos, instituciones o empresas, a las que se asocian medios humanos, medios materiales y recursos, entendiendo "recursos" como elementos estáticos, naturales o artificiales. Para todos ellos se pueden introducir datos de localización, de contacto, indicar su disponibilidad horaria, el ámbito de cobertura, entre otros datos. Actualmente el catálogo presenta unas 813 tipologías distintas de medios humanos, materiales y recursos.

JUNTA DE ANDALUCÍA

Delegación del Gobierno- HUELVA
Servicio de Protección Civil**11. IMPLANTACIÓN DEL PEE.**

Junto con la elaboración y diseño de la estructura operativa y funcional del PEE, son necesarias una serie de acciones encaminadas a garantizar que los procedimientos de actuación previstos en el mencionado PEE sean plenamente operativos, asegurando su actualización y adaptación a posibles modificaciones.

Tras el proceso de aprobación e información, se establece una fase de implantación dirigida a su instalación inicial y a posibilitar el desarrollo y operatividad del mismo. Se realizará un cronograma específico de implantación. La implantación del PEE recoge las acciones necesarias para su aplicación, tales como:

- Desarrollo de la estructura y organización del PEE.
 - o Designación y nombramientos, en el plazo máximo de seis meses desde la entrada en vigor del plan, de los componentes del Comité Asesor, Gabinete de Información, en su caso y del Comité de Operaciones, así como los sistemas para su localización.
 - o Designación y nombramiento, en el plazo máximo de seis meses desde la entrada en vigor del plan de los componentes que constituyen los Grupos Operativos y los sistemas para su movilización.
 - o Establecimiento de los protocolos, convenios, acuerdos necesarios con los organismos y entidades participantes, tanto para concretar actuaciones como para la asignación de medios y/o asistencia técnica.
- Programas de dotación y/o mejora de medios y recursos.
 - o Comprobación de la disponibilidad de los medios y recursos asignados al PEE.
 - o Implantación y desarrollo del CECOP.
 - o Ampliación y optimización de comunicaciones.
 - o Equipamiento de sistemas de aviso a la población.
 - o Elaboración y desarrollo de soporte de información territorial.
 - o Elaboración del Catálogo de Medios y Recursos.
- Programas de formación continua a los integrantes de los Grupos Operativos.
 - o Verificación del conocimiento del PEE por parte de todos los intervinientes, en la medida necesaria para que realicen correctamente sus cometidos.
 - o Establecimiento de programas de formación y capacitación de los servicios implicados.
- Programas de comprobación de la eficacia del modelo implantado.

PLAN DE EMERGENCIA EXTERIOR ANTE EL RIESGO DE ACCIDENTES GRAVES EN LOS QUE INTERVIENEN SUSTANCIAS PELIGROSAS 44
EN POLIGONO INDUSTRIAL PUNTA DEL SEBO, EN HUELVA

00286507

JUNTA DE ANDALUCIA**Delegación del Gobierno- HUELVA
Servicio de Protección Civil**

- Comprobación de la eficacia del modelo implantado, el adiestramiento del personal y la disponibilidad de medios, mediante ejercicios o simulacros.
- Programas de información a la población.
 - Realización de campañas de información y divulgación dirigidas a la ciudadanía para lograr una respuesta adecuada frente a las diferentes situaciones de emergencia.

11.1. INFORMACIÓN DEL PEE A LA POBLACIÓN.

Dentro de la fase de implantación se acometerá una política informativa de cara a la divulgación del PEE entre la población a fin de facilitar la familiarización de esta con las medidas de protección ante accidentes graves en los que intervengan sustancias peligrosas.

Esta política de información se hará extensible a los centros de trabajo localizados dentro de la zona de intervención y alerta, de manera que dispongan de la información necesaria para organizar las actuaciones en caso de emergencia.

Se realizarán campañas, con los siguientes contenidos:

- Difusión e información pública sobre el PEE.
- Información sobre riesgos potenciales.
- Divulgación de los mensajes y señales aplicables ante situaciones de emergencia.
- Divulgación de medidas de autoprotección.
- Información sobre colaboración y apoyo en tareas de voluntariado.

Con independencia de estas campañas informativas, en la Web de la Junta de Andalucía se dispondrá, para los establecimientos afectados, la información que establece el Anexo III del Real Decreto 840/2015, de 21 de septiembre.

11.2. INFORMACIÓN Y DIVULGACIÓN A LAS ENTIDADES LOCALES.

Los programas de información a los municipios con riesgo de emergencia por accidentes graves en los que intervengan sustancias peligrosas, estarán dirigidos a proporcionar los datos básicos y necesarios para un adecuado desarrollo del Plan de Actuación Municipal.

Se informará sobre:

- Actuaciones básicas en el ámbito local.
- Acopio y suministro de información sobre medios y recursos.
- Apoyo en la toma de decisiones.
- Difusión de consejos para la población.

JUNTA DE ANDALUCIA

Delegación del Gobierno- HUELVA
Servicio de Protección Civil**12. MANTENIMIENTO DEL PEE.**

El mantenimiento está dirigido a garantizar que los procedimientos de actuación previstos en el PEE sean operativos, adecuándolo a las modificaciones que incidan en materias relacionadas con el mismo. En función de la magnitud y repercusión de las modificaciones se consideran dos procedimientos diferenciados, las actualizaciones y las revisiones.

A efectos de adecuar el programa de mantenimiento del PEE, la Dirección del Plan, una vez aprobado, establecerá lo siguiente:

- Plan de resolución de carencias detectadas en la implantación.
- Calendario de actividades para mantenimiento del PEE.

12.1. ACTUALIZACIONES Y COMPROBACIONES PERIÓDICAS.

El PEE puede someterse a una actualización puntual, asegurando así su aplicación permanente. Estas actualizaciones recogerán las modificaciones referidas tanto a los aspectos organizativos como operativos.

La actualización del PEE implica:

- Comprobación y actualización de nuevos nombramientos o cambios de los integrantes del PEE.
- Actualización del Catálogo de Medios y Recursos. Comprobación de la disponibilidad, adecuación técnica y asignación de recursos.
- Comprobación de la adecuación y eficacia de los procedimientos operativos.
- Adecuación y desarrollo de: sistemas y medios de comunicaciones, sistemas de aviso a la población, sistemas informáticos de gestión de emergencias y sistemas de previsión y alerta.

Igualmente se debe realizar una comprobación periódica que verifique el perfecto estado de uso de los equipos adscritos al PEE. Estas comprobaciones se realizarán de acuerdo con un programa de implantación general establecido por la Dirección del Plan. El programa deberá ser complementado con las recomendaciones del suministrador del equipo y la titularidad del equipo.

12.2. EJERCICIOS DE ADIESTRAMIENTO.

La formación del personal implicado en el PEE debe ser una labor continuada. Los programas de formación estarán destinados a los integrantes de:

- Los comités.
- El Centro de Coordinación Operativa.

PLAN DE EMERGENCIA EXTERIOR ANTE EL RIESGO DE ACCIDENTES GRAVES EN LOS QUE INTERVIENEN SUSTANCIAS PELIGROSAS
EN POLIGONO INDUSTRIAL PUNTA DEL SEBO, EN HUELVA 46

JUNTA DE ANDALUCÍA**Delegación del Gobierno- HUELVA
Servicio de Protección Civil**

- Los Grupos Operativos.
- Otros organismos implicados.

La formación recogerá los siguientes aspectos:

- Difusión del PEE a los componentes de los Grupos Operativos por parte de la Jefatura de dichos Grupos.
- Cursos de formación para los servicios implicados.
- Realización de ejercicios y simulacros (parciales y/ o globales) donde se verificará el estado de los procesos implicados en situaciones de emergencia.

Se redactarán informes sobre los resultados de los ejercicios realizados y una valoración final. Estos servirán de base para las adaptaciones en el PEE con la finalidad de obtener una mayor coherencia y efectividad de la respuesta frente a situaciones de emergencia.

La realización de los ejercicios por grupos reducidos, constituye en sí misma un elemento de mayor agilidad para la verificación modular del funcionamiento del PEE.

La Jefatura de cada Grupo Operativo, preparará un ejercicio en el que los miembros del mismo deberán emplear todos o parte de los medios necesarios en caso de accidente.

La preparación y diseño de los ejercicios de adiestramiento corresponden a la Jefatura de los Grupos Operativos. Para proceder a su seguimiento técnico y valoración, se constituirá una subcomisión entre los miembros del Comité Asesor del PEE. Los resultados del mismo serán sometidos a la decisión de la Dirección del Plan, para incorporar las mejoras sustanciales tan pronto como sea posible.

12.3. SIMULACROS.

Un simulacro consiste en la activación simulada del PEE en su totalidad al objeto de comprobar:

- El funcionamiento y efectividad de los sistemas de aviso a la población y transmisiones.
- La rapidez de respuesta de los Grupos Operativos y de la aplicación de medidas de protección.
- El funcionamiento de las medidas de protección y una primera evaluación de su eficacia.

Su finalidad es la de evaluar la operatividad del PEE, respecto a las prestaciones previstas y tomar las medidas correctoras pertinentes o revisar su operatividad, si fuese necesario. En este sentido, deben establecerse criterios para la evaluación de la coordinación de las actuaciones y la eficacia de estas. Todas estas actuaciones se realizarán de acuerdo con la guía de realización de simulacros que se ha elaborado a estos efectos, en la que se incluye como fase necesaria el análisis y evaluación de los resultados aplicable para la mejora continua.

JUNTA DE ANDALUCÍA

Delegación del Gobierno- HUELVA
Servicio de Protección Civil

Se deberá realizar un simulacro del PEE para cada revisión. El tiempo transcurrido entre dos simulacros no podrá superar los 3 años.

12.4. EVALUACIÓN DE LA EFICACIA DE LA INFORMACIÓN A LA POBLACIÓN.

Las medidas de protección personal de la población constituyen un complemento indispensable a las medidas adoptadas por el PEE, entre otras razones, porque la mayoría de ellas, de acuerdo con lo establecido en la Guía de Respuesta, consisten en actuaciones que ha de realizar la propia población tendentes al alejamiento del lugar de los hechos o al confinamiento, una vez declarado el accidente. Por esta razón, y con el fin de familiarizarse con las mismas y facilitar la aplicación de otras medidas de protección, es fundamental que la población afectada tenga un conocimiento suficiente del contenido del PEE y de las actitudes que debe adoptar ante avisos de emergencia.

En este sentido, se promoverán periódicamente campañas de sensibilización entre la población de la zona planificada por parte de la Dirección del Plan, con la colaboración de los industriales afectados.

Estas campañas deberán fundamentarse en:

- Folletos descriptivos.
- Material audiovisual.
- Charlas y Conferencias sobre los objetivos y medios del PEE.
- Demostración de acciones de protección personal.
- Información cada vez que se produzca una activación del PEE, sea real o simulada.
- Contactos directos y visitas a instalaciones.

La forma concreta de esta información depende tanto de la idiosincrasia local como del estado de la opinión pública. En consecuencia, el Gabinete de Información del PEE redactará estas comunicaciones para cada caso concreto, bajo la supervisión de la Dirección del Plan.

Debido al grave problema que puede resultar de un tratamiento inadecuado de esta información, la Dirección del Plan analizará, en el ámbito de influencia del PEE, la percepción de riesgo químico, como elemento necesario para una posterior información a la población, en la que se establezcan las metodologías y contenidos adecuados para una divulgación y formación sobre los riesgos, medidas de autoprotección y otros aspectos relacionados con el PEE.

Es por todo ello que la campaña de información no termina hasta no comprobar el grado de eficacia de la misma. Se hace por tanto recomendable realizar un sondeo entre la población una vez realizada la campaña, aplicando una técnica cuantitativa y cuestionario cerrado, con el solo objeto de mejorar las actuaciones futuras.

PLAN DE EMERGENCIA EXTERIOR ANTE EL RIESGO DE ACCIDENTES GRAVES EN LOS QUE INTERVIENEN SUSTANCIAS PELIGROSAS EN POLIGONO INDUSTRIAL PUNTA DEL SEBO, EN HUELVA 48

JUNTA DE ANDALUCÍA

Delegación del Gobierno- HUELVA
Servicio de Protección Civil**12.5. REVISIONES DEL PEE Y PROCEDIMIENTOS DE DISTRIBUCIÓN DE ESTAS.**

Complementariamente a las actualizaciones antes señaladas, se establece la necesidad de realizar revisiones globales del PEE. Dicha revisión está dirigida a la reestructuración y complementación del PEE en relación a cambios destacables en los contenidos del mismo, motivados por causas técnicas o de ordenación administrativa o legislativa. Su periodicidad será de tres años, salvo razón motivada. Las revisiones serán aprobadas por el Director del Plan, previo informe, si procede, del Comité Asesor.

El PEE establece un período de tiempo máximo de 3 años para realizar las revisiones del mismo. Además se considera la conveniencia de hacer la revisión con anterioridad al vencimiento de dicho período cuando así lo aconsejen los resultados de los ejercicios y simulacros, la evolución de las tendencias en evaluar y combatir accidentes mayores, las modificaciones en los establecimientos, alteraciones en los servicios intervinientes o cualquier otra circunstancia que altere sustancialmente la eficacia en su aplicación.

Toda aquella alteración del PEE que afecte a la organización del mismo, deberá ser comunicada con la suficiente antelación, con el fin de mantener la vigencia y operatividad del mismo. Dicho compromiso se extiende a todos los organismos y entidades que participan en el PEE.

Se determinarán actuaciones, además de las mencionadas con anterioridad, relativas a la evaluación y optimización de:

- Metodología de identificación de riesgos.
- Estructuras organizativas y procedimientos operativos.
- Medidas de actuación.
- Dotación de medios y equipamiento.
- Sistemas de aviso y comunicación.

JUNTA DE ANDALUCIA

Delegación del Gobierno- HUELVA
Servicio de Protección Civil**13. PLANES DE ACTUACIÓN MUNICIPAL.**

Los planes de actuación municipal se basarán en las directrices del PEE, en cuanto a la identificación del riesgo, análisis de consecuencias, zonas objeto de planificación, medidas de protección a la población y actuaciones previstas. Estos planes forman parte del PEE y deberán ser homologados por la Comisión de Protección Civil de Andalucía.

El Plan de Actuación Municipal se adaptará a las características específicas de cada municipio en lo que respecta a demografía, urbanismo, topografía y aspectos socioeconómicos.

El principal objeto del Plan será el de protección e información a la población.

13.1. FUNCIONES BÁSICAS.

Las actuaciones fundamentales que debe desarrollar el Plan de Actuación Municipal ante el riesgo de accidentes graves en los que intervienen sustancias peligrosas son las siguientes:

- Apoyo e integración en su caso en los Grupos Operativos previstos en el PEE.
- Colaboración en la puesta en marcha de las medidas de protección a la población en el marco del PEE y bajo la dirección de este.
- Colaboración en la aplicación del sistema de avisos a la población a requerimiento de la Dirección del Plan y bajo la dirección de esta.
- Colaboración en la difusión y divulgación entre la población afectada del PEE.

13.2. CONTENIDO MÍNIMO DE LOS PLANES DE ACTUACIÓN MUNICIPAL.

Recogiendo los puntos del apartado anterior sobre las funciones básicas del Plan de Actuación Municipal, se establece el siguiente contenido mínimo que ha de incluir el Plan para que sea eficaz y operativo, sin perjuicio de otras actuaciones a desarrollar, que por las características del territorio afectado o por la tipología del accidente, puedan preverse.

1. INTRODUCCIÓN

- 1.1. Objetivos y justificación del Plan en el contexto de la planificación local y de los PEE.
- 1.2. Marco legislativo y desarrollo del proceso de elaboración, aprobación y homologación.

2. DESCRIPCIÓN DEL MUNICIPIO Y ÁMBITO DE APLICACIÓN.

- 2.1. Características geofísicas.
- 2.2. Estructura urbanística/ Demografía.

JUNTA DE ANDALUCÍA**Delegación del Gobierno- HUELVA
Servicio de Protección Civil**

2.3. Vías de Comunicación.

2.4. Elementos vulnerables a destacar.

2.5. Riesgos asociados.

3. ESTRUCTURA Y ORGANIZACIÓN

3.1. Definición de la persona responsable local de la emergencia.

3.2. Asignación de la representación en el Comité Asesor del PEE.

3.3. Determinación del CECOPAL.

3.4. Determinación de los efectivos operativos locales y su integración en los Grupos Operativos del Plan de Emergencia de Comunidad Autónoma.

3.5. Organigrama y funciones.

4. OPERATIVIDAD.

4.1. Comunicación CECOPAL-CECOP.

4.2. Notificación de la emergencia.

4.3. Activación del Plan de Actuación Municipal.

4.4. Conexión – integración operativa con el Plan de Emergencia de Comunidad Autónoma.

5. IMPLANTACIÓN Y MANTENIMIENTO.

5.1. Formación y capacitación.

5.2. Revisión y Ejercicios.

5.3. Implantación y actualización.

ANEXO I: Zonas y población potencialmente afectadas.

ANEXO II: Procedimientos de evacuación. Rutas principales.

ANEXO III: Zonas de seguridad. Áreas e instalaciones alojamiento.

ANEXO IV: Medidas de protección específicas.

13.3. CENTROS DE COORDINACIÓN OPERATIVOS LOCALES.

Los CECOPAL desarrollan una tarea fundamental en la coordinación de las actuaciones previstas en el Plan de Actuación Municipal y sirven de apoyo a la coordinación con el PEE.

JUNTA DE ANDALUCIA

**Delegación del Gobierno- HUELVA
Servicio de Protección Civil**

La constitución del CECOPAL se realizará siempre que se haya declarado la situación de emergencia, y en las situaciones que se estime oportuno por la Dirección del Plan.

Desde el CECOPAL se realizarán las siguientes acciones:

- Conexión con los Servicios Operativos Locales.
- Transmisión de información de la evolución.
- Petición de medios y recursos adicionales para luchar contra la emergencia.
- Avisos y difusión de normas y consejos a la población.

13.4. INTERFASE DE LOS PLANES DE ACTUACIÓN MUNICIPAL Y EL PEE.

En todas aquellas situaciones en que se active el Plan de Actuación Municipal, la Dirección de dicho Plan debe mantener informada a la Dirección del PEE. Dicha información debe ser de carácter inmediato, y continuada durante todo el proceso en que el PEE se encuentre activado, informando sobre las medidas que se van adoptando y la evolución de la situación.

El procedimiento de información se establecerá desde el CECOPAL en comunicación con el CECEM 112-Andalucía.

JUNTA DE ANDALUCIA

Delegación del Gobierno HUELVA
Servicio de Protección Civil

PLAN DE EMERGENCIA EXTERIOR ANTE EL RIESGO DE
ACCIDENTES GRAVES EN LOS QUE INTERVIENEN
SUSTANCIAS PELIGROSAS

PI PUNTA DEL SEBO

Huelva

Anexo

PLAN DE EMERGENCIA EXTERIOR ANTE EL RIESGO DE ACCIDENTES GRAVES EN LOS QUE INTERVIENEN SUSTANCIAS PELIGROSAS 1
EN POLÍGONO INDUSTRIAL PUNTE DEL SEBO, HUELVA.V.20.04

JUNTA DE ANDALUCÍA

Delegación del Gobierno HUELVA
Servicio de Protección Civil

OBJETO Y ÁMBITO.

El objeto de este documento es incluir información que forma parte del Plan de Emergencia Exterior, pero que puede ser modificada en las revisiones del Plan.

Los términos municipales que podrían verse afectados en caso de activación de este Plan de Emergencia Exterior son: Huelva, Palos de la Frontera y Punta Umbría.

MAPA DE SITUACIÓN



La realización de los Análisis de Riesgos y las evaluaciones de los accidentes es obligación de ATLANTIC COOPER y FERTIBERIA HUELVA, estando incluidos en el Informe de Seguridad. Esta información ha sido sometida al trámite de evaluación por la Consejería competente en materia de industria, y atendiendo a lo previsto en el artículo 10 del Real Decreto 840/2015, de 21 de septiembre.

Estos estudios siguen la metodología y en líneas generales se describen en el texto del Plan. De ellos, se han extraído los escenarios planteados y el cálculo de consecuencias cuyo resumen se indica a continuación:

PLAN DE EMERGENCIA EXTERIOR ANTE EL RIESGO DE ACCIDENTES GRAVES EN LOS QUE INTERVIENEN SUSTANCIAS PELIGROSAS EN POLÍGONO INDUSTRIAL PUNTE DEL SEBO, HUELVA.V.20.04 2

JUNTA DE ANDALUCÍA

Delegación del Gobierno HUELVA
Servicio de Protección Civil**Atlantic Copper**

Escenario	Sustancia	Descripción	Naturaleza del Daño	ZI (m)	ZA (m)	ZED (m)	Categoría
1	Oxígeno	Fuga en la línea de fondo del tanque	Derrame	--	--	--	3
2	Oxígeno	Fuga en línea procedente de Air Liquide	Derrame	--	--	--	3
3	Gasoil	Fuga en línea de salida del tanque	Radiación térmica (Incendio de charco)	8	11	10	2
4	Fueloil	Fuga en línea de salida del tanque	Radiación térmica (Incendio de charco)	39	47	40	3
5	Ácido diluido	Fuga en línea de salida del tanque	Derrame	-	-	-	1
6	Gas Natural	Fuga en línea desde acometida hasta ERM	Radiación térmica (Jet fire)	15	15	15	3
7	Gas Natural	Explosión en el interior de la caldera auxiliar.	Sobrepresión	43	96	35	3
8	Electrolito	Fuga en línea de alimentación al tanque	Derrame	-	-	-	1
9	SO ₂ , O ₂ , CO ₂ , N ₂ , H ₂ O	Fuga en el conducto general de gases	Nube tóxica (Est. D)	7334	10000		3
			Nube tóxica (Est. E)	10000	10000		

Fertiberia

Escenario	Sustancia	Descripción	Naturaleza del Daño	ZI (m)	ZA (m)	ZED (m)	Categoría
1	Amoniaco	Rotura de la línea de salida de tanque	Radiación térmica (Incendio de charco)	38	43	34	3
			Radiación térmica (flash fire)	1	1	-	
			Nube tóxica (Est.D)	175	627	-	
			Nube tóxica (Est.F)	1020	3734	-	
2	Amoniaco	Apertura válvula de seguridad	Radiación térmica (Incendio de charco)	-	-	-	3
			Radiación térmica (flash fire)	-	-	-	
			Nube tóxica (Est.D)	381	1221	-	
			Nube tóxica (Est.F)	960	2170	-	
3	Amoniaco	Rotura línea de impulsión de la bomba carga de barcos	Radiación térmica (Incendio de charco)	41	46	35	3
			Radiación térmica	1	1	-	

PLAN DE EMERGENCIA EXTERIOR ANTE EL RIESGO DE ACCIDENTES GRAVES EN LOS QUE INTERVIENEN SUSTANCIAS PELIGROSAS EN POLÍGONO INDUSTRIAL PUNTE DEL SEBO, HUELVA.V.20.04 3

00286507

JUNTA DE ANDALUCIA

Delegación del Gobierno HUELVA
Servicio de Protección Civil

			(flash fire)				
			Nube tóxica (Est.D)	793	2775	-	
			Nube tóxica (Est.F)	4141	12113	-	
4	Amoniaco	Rotura de la línea de salida de depósito	Radiación térmica (Incendio de charco)	30	34	27	3
			Nube tóxica (Est.D)	813	1812	-	
			Nube tóxica (Est.F)	1703	3850	-	
5	Amoniaco	Rotura o desacople del brazo de carga a barcos	Radiación térmica (Incendio de charco)	27	31	25	3
			Nube tóxica (Est.D)	954	1942	-	
			Nube tóxica (Est.F)	1847	3858	-	
6	Amoniaco	Rotura de línea de depósito	Radiación térmica (Dardo de fuego)	42	44	-	3
			Nube tóxica (Est.D)	268	1252	-	
			Nube tóxica (Est.F)	2085	5541	-	
7	Amoniaco	Apertura válvula de seguridad	Radiación térmica (Dardo de fuego)	23	26	19	3
			Nube tóxica (Est.D)	739	1697	-	
			Nube tóxica (Est.F)	1781	3809	-	
8	Amoniaco	Rotura de línea en el interior de la planta NPK	Radiación térmica (Dardo de fuego)	15	16	14	3
			Nube tóxica (Est.D)	225	790	-	
			Nube tóxica (Est.F)	917	4023	-	
9	Freeflow	Rotura de la línea de salida	Radiación térmica	-	-	-	-
			Nube tóxica	-	-	-	-
			Nube tóxica	-	-	-	-

JUNTA DE ANDALUCÍA

Delegación del Gobierno HUELVA
Servicio de Protección Civil**ESCENARIOS OBJETO DE PLANIFICACIÓN**

Así para la planificación, se elige el mayor escenario de cada tipo. Así:

Atlantic Cooper

Escenario	Sustancia	Descripción	Naturaleza del Daño	ZI (m)	ZA (m)	ZED (m)	Categoría
9	SO ₂ , O ₃ , CO ₂ , N ₂ , H ₂ O	Fuga en el conducto general de gases	Nube tóxica (Est. D)	7334	10000		3
			Nube tóxica (Est. E)	10000	10000		3

Fertiberia

Escenario	Sustancia	Descripción	Naturaleza del Daño	ZI (m)	ZA (m)	ZED (m)	Categoría
3	Amoníaco	Rotura línea de impulsión de la bomba carga de barcos	Radiación térmica (Incendio de charco)	41	46	35	3
			Nube tóxica (Est.D)	793	2775	-	3
			Nube tóxica (Est.F)	4141	12113	-	

1.1 ELEMENTOS VULNERABLES

Los elementos vulnerables con posibilidad de verse afectados son consultados principalmente en las bases cartográficas del Instituto de Estadística y Cartografía de Andalucía (IECA), actualizado en junio de 2023. Estas capas se incorporan a Sistema de información Geográfico empleado en la emergencia, de forma que se encuentre lo más actualizado posible. Entre otros, los elementos vulnerables más relevantes son los siguientes:

1. Núcleos de Población (Sistema urbano).
 - 1.1. Cabeceras municipales.
 - 1.2. Núcleos secundarios.
 - 1.3. Zonas Industriales.
 - 1.4. Diseminados.
2. Vías de comunicación.
 - 2.1. Autovías y autopistas.

PLAN DE EMERGENCIA EXTERIOR ANTE EL RIESGO DE ACCIDENTES GRAVES EN LOS QUE INTERVIENEN SUSTANCIAS PELIGROSAS EN POLÍGONO INDUSTRIAL PUNTE DEL SEBO, HUELVA.V.20.04 5

JUNTA DE ANDALUCIA

Delegación del Gobierno HUELVA
Servicio de Protección Civil

- 2.2. Carreteras convencionales.
- 2.3. Ferrocarril.
- 3. Hidrología (Hidrografía) e infraestructuras hidráulicas.
 - 3.1. Red hidrográfica.
 - 3.2. Superficies de agua.
 - 3.3. Estaciones de tratamiento de agua potable.
- 4. Infraestructuras energéticas.
 - 4.1. Oleoductos.
 - 4.2. Gaseoductos.
 - 4.3. Subestaciones eléctricas.
 - 4.4. Redes eléctricas.
- 5. Otros.
 - 5.1. Espacios Naturales Protegidos.
 - 5.2. Centros educativos.
 - 5.3. Servicios de salud.
 - 5.4. Instalaciones deportivas.
 - 5.5. Gasolineras.
 - 5.6. Playas.

JUNTA DE ANDALUCIA

Delegación del Gobierno HUELVA
Servicio de Protección Civil

Los Elementos Vulnerables con posibilidad de verse afectados son los siguientes:

Los municipios más importantes que se encuentran en los alrededores son:

Tipo	Elemento	Distancia aprox. (Km.)
Huelva	143.663	-
Palos de la Frontera	11.289	6
Punta Umbría	15.242	5

Fuente: IECA (2019).

Tipo	Elemento	Dirección respecto al establecimiento
Red Hidrográfica	Arroyo de Fuente salada	NO
Red Hidrográfica	Arroyo de Juan Delgado	S
Red Hidrográfica	Arroyo de la Dehesa del Estero	SE
Red Hidrográfica	Arroyo del Alamillo	E
Red Hidrográfica	Arroyo del Chorrillo	NO
Red Hidrográfica	Arroyo Montemayor	E
Red Hidrográfica	Caño del burro chico	N
Red Hidrográfica	Río Piedras	O
Red Hidrográfica	Río Tinto	E
Red Hidrográfica	Rivera de Nicoba	NE
Red Hidrográfica	Rio Odiel	OE
Red Hidrográfica	Ría de Huelva	S
Red Hidrográfica	Ría de Punta Umbría	SOE
Red Hidrográfica	Estero Domingo Rubio	SE
Red Hidrográfica	Río de Aljaraque	NOE
Red Hidrográfica	Canal del Chate	OE
Red Hidrográfica	Cañada de la Mojarrera	OE
Red Hidrográfica	Arroyo de Cabañas	E
Red Hidrográfica	Rio Tinto	E
Red Hidrográfica	Río de la Bota	OE
Red Hidrográfica	Estero del Rincón	E

PLAN DE EMERGENCIA EXTERIOR ANTE EL RIESGO DE ACCIDENTES GRAVES EN LOS QUE INTERVIENEN SUSTANCIAS PELIGROSAS EN POLÍGONO INDUSTRIAL PUNTE DEL SEBO, HUELVA.V.20.04 7

00286507

JUNTA DE ANDALUCIA

Delegación del Gobierno HUELVA
Servicio de Protección Civil

ETAP	del Tinto	NE
ETAP	Aljaraque	NO
ETAP	Palos	SE
ETAP	Conquero	N
Marismas	Marismas del Odiel	N, S, E Y OE
Carreteras	A-497 De Huelva a Punta Umbría	SO
Carreteras	H-30	S y N
Carreteras	A-5025 (De a-494 a La rábida)	E
Carreteras	H-3201 (A-5025 a la Rábida)	SE
Carreteras	N-442	SE
Carreteras	A-492	E
Carreteras	A-494	S
Carreteras	A-5000	O
Carreteras	A-5026	SOE
Carreteras	H-31	OE
Carreteras	A-5051	E
Carreteras	A-5052	E
Carreteras	HU-3101	OE
Carreteras	A-5077	E
Ferrocarril	Acceso al Puerto de Huelva	S y PI punta del Sebo
Ferrocarril	Sevilla-Huelva	N y NE
Espacios Naturales Protegidos	Estero De Domingo Rubio	SE
Espacios Naturales Protegidos	Marisma del Odiel	OE, NOE y SOE
Espacios Naturales Protegidos	Lagunas de Portil	O
Espacios Naturales Protegidos	Enebrales de Punta Umbría	O
Espacios Naturales Protegidos	Marismas del Burro	N
Espacios Naturales Protegidos	Isla de Enmedio	OE
Espacios Naturales Protegidos	La Norieta	O

PLAN DE EMERGENCIA EXTERIOR ANTE EL RIESGO DE ACCIDENTES GRAVES EN LOS QUE INTERVIENEN SUSTANCIAS PELIGROSAS EN POLÍGONO INDUSTRIAL PUNTE DEL SEBO, HUELVA.V.20.04 8

JUNTA DE ANDALUCÍA

Delegación del Gobierno HUELVA
Servicio de Protección Civil

Espacios Naturales Protegidos	Lagunas de Palos y las Madres	SE
Servicios Sanitarios	Centro de Atención Primaria Huelva-Centro	N
Servicios Sanitarios	Centro periférico Especialidades C.P.E Virgen de la Cinta	N
Oleoducto	Huelva-Coria-Sevilla-Tramo marítimo	-
Oleoducto	Huelva-Coria-Sevilla	-
Gaseoducto	Ramal Aljaraque-Huelva	N
Gaseoducto	Conexión a Huelva	SE
Gaseoducto	Ramal a ENCE	N y S
Gaseoducto	Ramal a Decal	-
Gaseoducto	Ramal Industria Huelva 1	-
Gaseoducto	Ramal Industria Huelva 3	-
Gaseoducto	Huelva-Sevilla-Villafranca de Córdoba	-
Gaseoducto	Ramal Huelva Ayamonte	-
Gaseoducto	Huelva-Sevilla Córdoba-Madrid	-
Universidad	Universidad Internacional de Andalucía	SE
Universidad	Centro Asociado de la UNED	N
Playas	Del Espigón	O
Playas	De la Bota	O
Playas	Del Portil	O
Playas	De los Enebrales	O
Playa	De Punta Umbría	O

En el radio de 10 Km se encuentran:

- 27 Industrias
- 6 Instalaciones deportivas
- 14 Ambulatorios de la Junta de Andalucía
- 24 subestaciones eléctricas
- 47 red eléctrica

PLAN DE EMERGENCIA EXTERIOR ANTE EL RIESGO DE ACCIDENTES GRAVES EN LOS QUE INTERVIENEN SUSTANCIAS PELIGROSAS EN POLÍGONO INDUSTRIAL PUNTE DEL SEBO, HUELVA.V.20.04 9

JUNTA DE ANDALUCIA

Delegación del Gobierno HUELVA
Servicio de Protección Civil

- 20 gasolineras
- 157 centros educativos

(IECA 2019)

JUNTA DE ANDALUCIA

Delegación del Gobierno-HUELVA
Servicio de Protección Civil

PLAN DE EMERGENCIA EXTERIOR ANTE EL RIESGO DE
ACCIDENTES GRAVES EN LOS QUE INTERVIENEN
SUSTANCIAS PELIGROSAS

MATSA
MINAS DE AGUAS TEÑIDAS, S.A.U.
EN ALMONASTER LA REAL (HUELVA)



PLAN DE EMERGENCIA EXTERIOR ANTE EL RIESGO DE ACCIDENTES GRAVES EN LOS QUE INTERVIENEN SUSTANCIAS PELIGROSAS |
EN MATSA, EN ALMONATER LA REAL (HUELVA). V.20.04

JUNTA DE ANDALUCIA

Delegación del Gobierno-HUELVA
Servicio de Protección Civil**ÍNDICE**

1. INTRODUCCIÓN.....	5
1.1. MARCO NORMATIVO LEGAL ESTATAL.....	6
1.2. MARCO NORMATIVO LEGAL AUTONÓMICO.....	6
2. OBJETO Y ÁMBITO.....	8
2.1. FUNCIONES BÁSICAS DEL PEE.....	9
2.2. DESCRIPCIÓN GENERAL DEL ESTABLECIMIENTO.....	9
3. BASES Y CRITERIOS.....	13
3.1. JUSTIFICACIÓN Y DESCRIPCIÓN DE LA METODOLOGÍA UTILIZADA PARA LA IDENTIFICACIÓN DEL RIESGO.....	14
3.2. JUSTIFICACIÓN Y DESCRIPCIÓN DE LA METODOLOGÍA UTILIZADA PARA LA VALORACIÓN DEL RIESGO.....	14
3.2.1. Modelo de efectos.....	15
3.2.2. Modelos de consecuencias.....	15
3.3. DEFINICIÓN DE LAS ZONAS OBJETO DE PLANIFICACIÓN.....	15
3.4. JUSTIFICACIÓN Y DESCRIPCIÓN DE LOS CRITERIOS DE PLANIFICACIÓN UTILIZADOS.....	16
3.4.1. Valores umbrales para la zona de intervención.....	16
3.4.2. Valores umbrales para la zona de alerta.....	16
3.4.3. Valores umbrales para el efecto dominó.....	17
3.4.4. Análisis de las consecuencias medioambientales.....	17
4. ZONAS OBJETO DE PLANIFICACIÓN.....	19
4.1. CRITERIO PARA LA DEFINICIÓN DE LAS ZONAS OBJETO DE PLANIFICACIÓN.....	19
4.2. CRITERIOS DE VULNERABILIDAD. ZONAS DE INTERVENCIÓN Y ALERTA.....	20
5. DEFINICIÓN Y PLANIFICACIÓN DE LAS MEDIDAS DE PROTECCIÓN.....	21
5.1. MEDIDAS DE PROTECCIÓN A LA POBLACIÓN.....	21
5.1.1. Sistema de avisos.....	21
5.1.2. Control de accesos.....	22
5.1.3. Confinamiento.....	22
5.1.4. Alejamiento.....	22
5.1.5. Evacuación.....	23
5.1.6. Medidas de autoprotección personal.....	23
5.2. OTRAS MEDIDAS DE PROTECCIÓN.....	23
6. ESTRUCTURA Y ORGANIZACIÓN DEL PEE.....	24
6.1. DIRECCIÓN DEL PEE.....	24

PLAN DE EMERGENCIA EXTERIOR ANTE EL RIESGO DE ACCIDENTES GRAVES EN LOS QUE INTERVIENEN SUSTANCIAS PELIGROSAS 2
EN MATSA, EN ALMONATER LA REAL (HUELVA). V.20.04

00286507

JUNTA DE ANDALUCIA**Delegación del Gobierno-HUELVA
Servicio de Protección Civil**

<u>6.2. COMITÉ ASESOR.....</u>	<u>25</u>
<u>6.3. GABINETE DE INFORMACIÓN.....</u>	<u>26</u>
<u>6.4. COMITÉ DE OPERACIONES.....</u>	<u>27</u>
<u>6.5. CENTRO DE OPERACIONES.....</u>	<u>28</u>
<u>6.5.1. CECOP.....</u>	<u>28</u>
<u>6.5.2. PMA.....</u>	<u>28</u>
<u>6.6. GRUPOS OPERATIVOS.....</u>	<u>29</u>
<u>6.6.1. Grupo de Intervención.....</u>	<u>30</u>
<u>6.6.2. Grupo Técnico de Seguimiento y Control.....</u>	<u>30</u>
<u>6.6.3. Grupo Sanitario.....</u>	<u>32</u>
<u>6.6.4. Grupo de Seguridad.....</u>	<u>33</u>
<u>6.6.5. Grupo de Apoyo Logístico.....</u>	<u>33</u>
<u>6.6.6. Generalidades.....</u>	<u>34</u>
<u>6.7. PROCEDIMIENTOS DE COORDINACIÓN CON EL PLAN ESTATAL.....</u>	<u>34</u>
<u>7. OPERATIVIDAD DEL PEE.....</u>	<u>36</u>
<u>7.1. CRITERIOS Y CANALES DE NOTIFICACIÓN DEL ACCIDENTE.....</u>	<u>36</u>
<u>7.2. CRITERIOS DE ACTIVACIÓN DEL PEE.....</u>	<u>38</u>
<u>8. PROCEDIMIENTOS DE ACTUACIÓN DEL PEE.....</u>	<u>39</u>
<u>8.1. ALERTA AL PERSONAL ADSCRITO AL PEE.....</u>	<u>39</u>
<u>8.2. ACTUACIÓN DESDE LOS PRIMEROS MOMENTOS DE LA EMERGENCIA.....</u>	<u>40</u>
<u>8.3. ACTUACIÓN DE LOS GRUPOS OPERATIVOS.....</u>	<u>40</u>
<u>8.4. COORDINACIÓN DE LOS OPERATIVOS. PMA.....</u>	<u>41</u>
<u>8.5. SEGUIMIENTO DEL DESARROLLO DEL SUCESO. FIN DE LA EMERGENCIA.....</u>	<u>43</u>
<u>9. INFORMACIÓN A LA POBLACIÓN DURANTE LA EMERGENCIA.....</u>	<u>44</u>
<u>10. CATÁLOGO DE MEDIOS Y RECURSOS.....</u>	<u>45</u>
<u>11. IMPLANTACIÓN DEL PEE.....</u>	<u>46</u>
<u>11.1. INFORMACIÓN DEL PEE A LA POBLACIÓN.....</u>	<u>47</u>
<u>11.2. INFORMACIÓN Y DIVULGACIÓN A LAS ENTIDADES LOCALES.....</u>	<u>47</u>
<u>12. MANTENIMIENTO DEL PEE.....</u>	<u>49</u>
<u>12.1. ACTUALIZACIONES Y COMPROBACIONES PERIÓDICAS.....</u>	<u>49</u>
<u>12.2. EJERCICIOS DE ADIESTRAMIENTO.....</u>	<u>49</u>
<u>12.3. SIMULACROS.....</u>	<u>50</u>
<u>12.4. EVALUACIÓN DE LA EFICACIA DE LA INFORMACIÓN A LA POBLACIÓN.....</u>	<u>51</u>
<u>12.5. REVISIONES DEL PEE Y PROCEDIMIENTOS DE DISTRIBUCIÓN DE ÉSTAS.....</u>	<u>52</u>

PLAN DE EMERGENCIA EXTERIOR ANTE EL RIESGO DE ACCIDENTES GRAVES EN LOS QUE INTERVIENEN SUSTANCIAS PELIGROSAS 3
EN MATSA, EN ALMONATER LA REAL (HUELVA). V.20.04

00286507

JUNTA DE ANDALUCIA

**Delegación del Gobierno-HUELVA
Servicio de Protección Civil**

<u>13. PLANES DE ACTUACIÓN MUNICIPAL.....</u>	<u>53</u>
<u>13.1. FUNCIONES BÁSICAS.....</u>	<u>53</u>
<u>13.2. CONTENIDO MÍNIMO DE LOS PLANES DE ACTUACIÓN MUNICIPAL.....</u>	<u>53</u>
<u>13.3. CENTROS DE COORDINACIÓN OPERATIVOS LOCALES.....</u>	<u>55</u>
<u>13.4. INTERFASE DE LOS PLANES DE ACTUACIÓN MUNICIPAL Y EL PEE.....</u>	<u>55</u>



JUNTA DE ANDALUCÍA

**Delegación del Gobierno-HUELVA
Servicio de Protección Civil****1. INTRODUCCIÓN.**

El Plan de Emergencia Exterior (en adelante PEE) es el marco organizativo y funcional elaborado por la Junta de Andalucía, con la participación de las distintas Administraciones públicas, para prevenir y, en su caso, mitigar las consecuencias de los accidentes graves en los que intervienen sustancias peligrosas.

El PEE se desarrolla desde una perspectiva integral de prevención- intervención- rehabilitación, con especial atención a la evaluación de los posibles tipos de accidentes que puedan producirse y a la estimación de las zonas de riesgo, estableciendo las medidas de protección más idóneas; a la constitución de una adecuada estructura organizativa, y al desarrollo de procedimientos coordinados entre las entidades y servicios implicados en actuaciones de prevención e intervención.

El Real Decreto 840/2015, de 21 de septiembre, por el que se aprueban medidas de control de los riesgos inherentes a los accidentes graves en los que intervengan sustancias peligrosas, constituye la transposición al ordenamiento jurídico nacional de la Directiva 2012/18/UE, conocida como Directiva Seveso III, relativa al control de los riesgos inherentes a los accidentes graves en los que intervengan sustancias peligrosas y por la que se modifica y ulteriormente deroga la Directiva 96/82/CE, que supone un avance relevante en el proceso de armonización de la Unión Europea en el ámbito de la prevención de accidentes graves y la gestión de los riesgos en aquellos establecimientos en los que estén presentes sustancias peligrosas en cantidades significativas.

La elaboración de los PEE de las empresas afectadas, se ha de hacer teniendo en cuenta los criterios que establece la Directriz básica de protección civil para el control y la planificación ante el riesgo de accidentes graves en los que intervienen sustancias peligrosas (en adelante “la Directriz Básica”), aprobada por Real Decreto 1196/2003, de 19 de septiembre, por el que se aprueba la Directriz básica de protección civil para el control y la planificación ante el riesgo de accidentes graves en los que intervienen sustancias peligrosas.

El Plan a continuación desarrollado se estructura según establece la Directriz básica, en su artículo 7, en los siguientes apartados:

- Objeto y ámbito.
- Bases y criterios.
- Zonas objeto de planificación.
- Definición y planificación de las medidas de protección.
- Estructura y organización del Plan.
- Operatividad.
- Procedimientos de actuación del Plan.

PLAN DE EMERGENCIA EXTERIOR ANTE EL RIESGO DE ACCIDENTES GRAVES EN LOS QUE INTERVIENEN SUSTANCIAS PELIGROSAS 5
EN MATSA, EN ALMONATER LA REAL (HUELVA). V.20.04

00286507

JUNTA DE ANDALUCÍA**Delegación del Gobierno-HUELVA
Servicio de Protección Civil**

- Información a la población durante la emergencia.
- Catálogo de medios y recursos.
- Implantación.
- Mantenimiento.
- Planes de Actuación Municipales.

El presente plan sustituye al PEE MATSA aprobado mediante el Decreto 126/2016, de 12 de julio, por el que se aprueban los Planes de Emergencia Exterior ante el riesgo de accidentes graves en los que intervienen sustancias peligrosas correspondientes a MATSA, en Almonaster la Real (Huelva); y Polígono Industrial Carretera de la Isla, en Dos Hermanas (Sevilla).

1.1. MARCO NORMATIVO LEGAL ESTATAL.

A continuación se enumeran las disposiciones legales y reglamentarias a nivel estatal en las que se fundamenta la elaboración de los PEE.

- Real Decreto 840/2015, de 21 de septiembre, por el que se aprueban medidas de control de los riesgos inherentes a los accidentes graves en los que intervengan sustancias peligrosas.
- Ley 17/2015 de 9 de julio, del Sistema Nacional de Protección Civil.
- Real Decreto 1070/2012, de 13 de julio, por el que se aprueba el Plan Estatal de protección civil ante el riesgo químico.
- Real Decreto 1196/2003, de 19 de septiembre, por el que se aprueba la Directriz básica de protección civil para el control y planificación ante el riesgo de accidentes graves en los que intervienen sustancias peligrosas.

1.2. MARCO NORMATIVO LEGAL AUTONÓMICO.

A continuación se enumeran las disposiciones legales y reglamentarias a nivel autonómico en las que se fundamenta la elaboración de los PEE.

- Acuerdo de 22 de noviembre de 2011, del Consejo de Gobierno, por el que se aprueba el Plan Territorial de Emergencia de Andalucía (PTEAnd).
- Ley Orgánica 2/2007, de 19 de marzo, de reforma del Estatuto de Autonomía para Andalucía.
- Ley 2/2002, de 11 de noviembre, de Gestión de Emergencias en Andalucía.
- Orden de la Consejería de Empleo y Desarrollo Tecnológico, de 18 de octubre de 2000, de desarrollo y aplicación del artículo 2 del Decreto 46/2000, de 7 de febrero, de la Junta de Andalucía, sobre accidentes graves en los que intervengan sustancias peligrosas.

PLAN DE EMERGENCIA EXTERIOR ANTE EL RIESGO DE ACCIDENTES GRAVES EN LOS QUE INTERVIENEN SUSTANCIAS PELIGROSAS 6
EN MATSA, EN ALMONATER LA REAL (HUELVA). V.20.04

JUNTA DE ANDALUCIA

Delegación del Gobierno-HUELVA Servicio de Protección Civil

- Decreto 46/2000, de 7 de febrero, por el que se determinan las competencias y funciones de los órganos de la Administración de la Junta de Andalucía en relación con las medidas de control de los riesgos inherentes a los accidentes graves en los que intervengan sustancias peligrosas.

JUNTA DE ANDALUCIA

Delegación del Gobierno-HUELVA
Servicio de Protección Civil**2. OBJETO Y ÁMBITO.**

El objeto fundamental del PEE es el establecimiento de las medidas de prevención y de información, así como la organización y los procedimientos de actuación, asegurando una mejor eficacia y coordinación en la intervención de los medios y recursos disponibles.

La finalidad del PEE es prevenir y, en su caso, mitigar los efectos de los accidentes graves en los que intervengan sustancias peligrosas, limitando sus consecuencias para las personas, los bienes y el medio ambiente.

El PEE, aquí desarrollado, está destinado a hacer frente a situaciones puntuales que entrañen un grave riesgo para personas y bienes, o que representen, también de forma grave, un riesgo de contaminación del medio ambiente. En general, en estas situaciones, se requiere la movilización de una gran cantidad de recursos humanos y materiales, por lo que es esencial una planificación previa de las actuaciones y de las medidas de protección que han de adoptarse.

El PEE constituye el marco orgánico y funcional para la intervención preventiva o mitigadora frente a los accidentes graves en los que intervienen sustancias peligrosas, que en el mismo se contemplan. A partir del análisis y evaluación de los accidentes, establece las medidas de actuación, la aplicación de medios y recursos y el esquema de coordinación entre Administraciones, organismos y servicios a intervenir.

Conforme a lo previsto en el artículo 10 del Real Decreto 840/2015, de 21 de septiembre, y el artículo 5 de la Orden de 18 de octubre de 2000, la realización del análisis de riesgos y la evaluación de los accidentes es obligación de los industriales de los establecimientos de nivel superior, en este caso, Minas de Aguas Teñidas, S.A.U. (en adelante MATSA), estando ambos incluidos en los informes de seguridad. Este informe de seguridad, es evaluado por la Consejería competente en materia de industria, con la colaboración de organismos de control habilitados de acuerdo con lo previsto en el Reglamento de la Infraestructura para la Calidad y la Seguridad Industrial, aprobado por el Real Decreto 2200/1995, de 28 de diciembre.

El ámbito de aplicación del presente PEE es el establecimiento MATSA, situado en Almonaster la Real (Huelva). En el apartado 2.2 se incluye una descripción general del mismo.

En el Anexo a este PEE, se reflejan los municipios y elementos que pudieran verse afectados según los escenarios objeto de planificación.

JUNTA DE ANDALUCÍA

**Delegación del Gobierno-HUELVA
Servicio de Protección Civil****2.1. FUNCIONES BÁSICAS DEL PEE.**

Las funciones básicas que pretende cubrir este Plan son las siguientes:

- Caracterizar las zonas de intervención y alerta.
- Prever la estructura organizativa y los procedimientos de intervención para las situaciones de emergencia por accidentes graves.
- Prever los procedimientos de coordinación con el Plan Estatal para garantizar su adecuada integración.
- Prever los procedimientos de coordinación con otros planes.
- Establecer los sistemas de articulación con las organizaciones de las administraciones municipales y definir los criterios para la elaboración de los planes de actuación municipal de aquéllas.
- Especificar los procedimientos de información a la población sobre las medidas de seguridad que deban tomarse y sobre el comportamiento a adoptar en caso de accidente.
- Catalogar los medios y recursos específicos a disposición de las actuaciones previstas.
- Garantizar la implantación y mantenimiento del PEE.

2.2. DESCRIPCIÓN GENERAL DEL ESTABLECIMIENTO.

En el presente apartado se realiza una descripción del proceso que se desarrolla en las instalaciones de las plantas de tratamiento de mineral de MATSA.

El mineral extraído en Aguas Teñidas es procesado en las dos plantas de tratamiento en las proximidades de la mina.

La planta 1, cuenta con las siguientes instalaciones que complementan a las de trituración primaria por mandíbulas y silos para su acopio:

- Trituración primaria de una fase.
- Molienda primaria de 3 fases.
- Flotación de desbaste de cobre y molienda secundaria de una fase.
- Flotación de desbaste de plomo y molienda secundaria de una fase.
- Flotación de desbaste de Zinc.
- Flotación de relavo para aumentar la ley de desbaste.
- Sedimentación y desagüe de concentrados.
- Desagüe de estériles para su posterior deposición o uso como relleno dentro de la mina.

Las instalaciones asociadas a la planta de tratamiento 2 son las siguientes:

- Edificios principales.

PLAN DE EMERGENCIA EXTERIOR ANTE EL RIESGO DE ACCIDENTES GRAVES EN LOS QUE INTERVIENEN SUSTANCIAS PELIGROSAS 9
EN MATSA, EN ALMONATER LA REAL (HUELVA). V.20.04

JUNTA DE ANDALUCIA**Delegación del Gobierno-HUELVA
Servicio de Protección Civil**

- Espesadores de concentrado y tanques de rebose.
- Modificaciones y ampliación del área de filtrado de concentrado de Planta 1. Conexión de dicha área con el almacén de concentrado ubicado al Norte de planta 1.
- Nuevo espesador de estériles.
- Área de distribución de estériles.
- Ampliación de nave de preparación de floculante.
- Ampliación de edificio de centro de control de motores principal.
- Ampliación de edificio de centro de control de motores CCM 204.
- Nueva sala de compresores para planta 1 y planta 2.
- Puente de control entre planta 1, planta 2 e instalaciones de conexión entre plantas.

El esquema básico del proceso puede resumirse de la siguiente forma:

- El mineral triturado a 150 mm se transporta mediante cintas al área de acopios (uno para mineral cobrizo y otro para mineral polimetálico).
- El acopio principal alimenta al circuito de molienda primaria y una vez molido el mineral es acondicionado para pasar al circuito de flotación donde se producen 3 concentrados (de cobre, zinc y plomo, en el caso del mineral polimetálico, y cobre en el caso del mineral cobrizo).
- Los concentrados, previo espesado y filtrado, son transportados por carretera al Puerto de Huelva para su comercialización.
- Los estériles de flotación se espesan y canalizan hasta la instalación donde se preparan los estériles del relleno y la pasta. El agua excedente recuperada de los estériles retorna a la planta de tratamiento.

Se utiliza la tecnología convencional de flotación para la producción separada de concentrados de cobre, plomo y zinc. Los concentrados a producir en la planta de tratamiento de Aguas Teñidas tienen las siguientes características:

- Mineral cobrizo. Un concentrado de cobre del que se recupera un 85% de cobre en un concentrado con una ley del 25% de Cobre.
- Mineral polimetálico:
 - Un concentrado de zinc del que se recupera un 85% de un concentrado con una ley del 53% de Zinc.
 - Un concentrado de cobre del que se recupera un 70% de cobre en un concentrado con una ley del 23% de Cobre.

JUNTA DE ANDALUCIA

Delegación del Gobierno-HUELVA
Servicio de Protección Civil

- Un concentrado de plomo del que se recupera un 35% de plomo en un concentrado con una ley del 45% de plomo.

Los datos generales de la empresa se muestran a continuación

Razón Social	MINAS DE AGUAS TEÑIDAS, S.A.U.
Dirección del domicilio social del industrial	Ctra. HU-7104, Km 12 21330 Almonaster La Real, Huelva
Establecimiento	MINAS DE AGUAS TEÑIDAS, S.A.U.
Dirección del establecimiento industrial	Ctra. HU-7104, Km 12 21330 Almonaster La Real, Huelva

Actividad	Extracción de otros minerales metálicos no férricos
CNAE	0729

Las instalaciones de MATSA se encuentran localizadas en las coordenadas (ETRS 89, Huso 30):

X= 162030,5

Y= 4189049,56

37° 47' 10" Latitud Norte

6° 50' 16" Latitud Oeste

(ACCESO DE LA INSTALACIÓN)

El establecimiento MATSA queda afectado por la legislación vigente en materia de prevención de accidentes graves en los que intervengan sustancias peligrosas, (Real Decreto 840/2015, de 21 de septiembre), por la presencia de estas en sus instalaciones.

Las sustancias peligrosas presentes y los umbrales de aplicación del Real Decreto: 840/2015, de 21 de septiembre, incluidos en el Informe de Seguridad del Industrial, son:

Clasificación R.D. 840/2015	Cantidad Umbral (en toneladas) de las sustancias peligrosas		
	Presente	Requisitos de nivel inferior	Requisitos de nivel Superior
Categorías sustancias peligrosas (Anexo I, Parte 1)			
Sección«H» -Peligros para la salud			

PLAN DE EMERGENCIA EXTERIOR ANTE EL RIESGO DE ACCIDENTES GRAVES EN LOS QUE INTERVIENEN SUSTANCIAS PELIGROSAS 11
EN MATSA, EN ALMONATER LA REAL (HUELVA). V.20.04

00286507

JUNTA DE ANDALUCIA

Delegación del Gobierno-HUELVA
Servicio de Protección Civil

H1:Toxicidad aguda		5	20
	Supera Cantidad Umbral Requisitos Nivel Superior		
Sección «P» - Peligros físicos		50	200
P8 Líquidos y sólidos comburentes	Supera Cantidad Umbral Requisitos Nivel Inferior		
Sección «E» - Peligros para el medio ambiente			
E1: Peligroso para el medio acuático en la categoría crónica 1.	Supera Cantidad Umbral Requisitos Nivel Superior	100	200
E2: Peligroso para el medio acuático en la categoría crónica 2.	Supera Cantidad Umbral Requisitos Nivel superior	200	500

Clasificación R.D. 840/2015	Cantidad Umbral (en toneladas) de las sustancias peligrosas			
	Número CAS	Presente	Requisitos de nivel inferior	Requisitos de nivel Superior
Sustancias peligrosas Nominadas (Anexo I, Parte 2)				
Productos derivados del petróleo y combustibles alternativos. Gasóleo		No Supera Cantidad Umbral Requisitos Nivel Inferior	2.500	2.5000
Propano	68512-91-4	No Supera Cantidad Umbral Requisitos Nivel Inferior	50	200

Nota: Los umbrales se aplicación de las sustancias que aparecen en la Notificación e Informe de Seguridad del Establecimiento es referido al Real Decreto 840/2015, de 21 de septiembre.

3. BASES Y CRITERIOS.

La práctica totalidad de los accidentes potenciales en instalaciones de fabricación, tratamiento o almacenamiento de productos químicos que pueden provocar daños sobre las personas, el medio

PLAN DE EMERGENCIA EXTERIOR ANTE EL RIESGO DE ACCIDENTES GRAVES EN LOS QUE INTERVIENEN SUSTANCIAS PELIGROSAS 12
EN MATSA, EN ALMONATER LA REAL (HUELVA). V.20.04

00286507

JUNTA DE ANDALUCIA**Delegación del Gobierno-HUELVA
Servicio de Protección Civil**

ambiente y los bienes se corresponden con la fuga o derrame incontrolado de sustancias peligrosas por sus características inflamables, explosivas o tóxicas.

Si bien los sucesos iniciadores de tales accidentes se asocian a causas de diversa índole: naturales (terremotos, maremotos, inundaciones, huracanes, etc.), humanos (fallos en procedimientos de operación, arranque, paradas, etc.) o técnicas (deterioro de soldaduras, fallo en juntas, etc.) serán la dinámica de procesos, las características de las sustancias involucradas y los medios de protección existentes los que llevarán a los diferentes desarrollos de accidentes y, en definitiva, a los sucesos finales.

De esta manera, analizando la cadena de sucesos desde el suceso inicial hasta las diferentes posibilidades de desarrollo de los mismos mediante las técnicas de identificación de riesgos que se indicarán a continuación, se llegarán a determinar aquellos accidentes que pueden tener consecuencias en el exterior, y que serán objeto de consideración primordial por parte del PEE.

Entre dichos accidentes cabrá considerar:

- Formación de nube tóxica o contaminación del medio ambiente ante fuga de producto tóxico.
- Formación de dardo de fuego, charco inflamable, nube inflamable y BLEVE ante fuga de sustancia inflamable.
- Explosión ante fuga de gas inflamable o de sustancia altamente inestable.

Los fenómenos físicos peligrosos asociados a dichos accidentes que se producirán sobre los diferentes elementos vulnerables dependen del carácter de la sustancia, pudiendo clasificarse en fenómenos de:

- Tipo mecánico (ondas de presión y proyectiles).
- Tipo térmico (radiación térmica).
- Tipo químico (fuga tóxica).

Una descripción más detallada de los diferentes fenómenos asociados a cada uno de estos accidentes se realiza cuando se definen las Zonas de Riesgo.

3.1. JUSTIFICACIÓN Y DESCRIPCIÓN DE LA METODOLOGÍA UTILIZADA PARA LA IDENTIFICACIÓN DEL RIESGO.

El objetivo de la identificación de riesgos es determinar qué accidentes, con consecuencias para el exterior, se pueden dar en una instalación industrial (almacenamiento, transporte, etc.), y que puedan suponer un grave daño para las personas, los bienes y el medio ambiente de forma que, una vez identificados se evalúen las consecuencias de estos accidentes, y se utilicen en la elaboración del PEE al objeto de poder prevenirlos y mitigar sus efectos, en caso de que ocurran.

PLAN DE EMERGENCIA EXTERIOR ANTE EL RIESGO DE ACCIDENTES GRAVES EN LOS QUE INTERVIENEN SUSTANCIAS PELIGROSAS 13
EN MATSA, EN ALMONATER LA REAL (HUELVA). V.20.04

00286507

JUNTA DE ANDALUCÍA

Delegación del Gobierno-HUELVA
Servicio de Protección Civil

Para la identificación de posibles escenarios de accidentes graves en MATSA, se ha seguido la siguiente metodología:

- Estudio exhaustivo de la instalación, teniendo en cuenta las condiciones de operación y diseño de los equipos en los que se ven involucrados productos con características de peligrosidad.
- Análisis de las propiedades de las sustancias peligrosas presentes.
- Análisis histórico de accidentes en instalaciones similares y para las mismas sustancias peligrosas. Este análisis comprende la descripción de situaciones de riesgo que han ocurrido en el pasado.
- Criterio general de selección de escenarios, apoyado en datos de fallo genéricos de plantas similares, resultando de gran importancia los resultados y la experiencia previa obtenidos de anteriores análisis de riesgos. Se lleva a cabo una identificación sistemática de las posibles localizaciones de accidentes para las instalaciones, que se extiende para todos aquellos que se consideran posibles.

3.2. JUSTIFICACIÓN Y DESCRIPCIÓN DE LA METODOLOGÍA UTILIZADA PARA LA VALORACIÓN DEL RIESGO.

Dada la gran diversidad de parámetros que afectan al posible desarrollo de un accidente se hace necesario, antes de proceder a utilizar los modelos de cálculo de efectos y consecuencias, definir completamente las evoluciones que se van a estudiar para cada accidente identificado.

Es decir, para cuantificar las consecuencias asociadas a los escenarios identificados, se determinan previamente:

- Desarrollos del accidente y sus posibles consecuencias. Se determinan las posibles evoluciones accidentales en cuanto a sus efectos físicos (formación de charco, evaporación, ignición, dispersión, etc.) y, por tanto, sus posibles consecuencias. Se aplica para ello la técnica del árbol de sucesos.
- Condiciones de contorno. Para cada una de las evaluaciones, se definen las condiciones atmosféricas (estabilidad, velocidad de viento, etc.) y de proceso (arranque, operación, parada, etc.) para las que se realiza el análisis. Generalmente, se seleccionan las condiciones de contorno que generan las peores consecuencias.

3.2.1. Modelo de efectos.

Comprenden aquellos modelos que describen el comportamiento de una sustancia química en una fuga: velocidad de fuga, formación de charcos, evaporación, flash, dispersión (como gas neutro o gas

JUNTA DE ANDALUCÍA

**Delegación del Gobierno-HUELVA
Servicio de Protección Civil**

pesado) y los correspondientes efectos: Incendio de charcos, dardos de fuego, flash fire o explosión, etc.

Para el cálculo de los efectos derivados de los accidentes, se pueden emplear los modelos de efectos incluidos en el programa informático EFFECTS, desarrollado por TNO, basados en el manual de consecuencias de fugas de productos peligrosos denominado "Methods for the calculation of the physical effects of the escape of dangerous material -liquids and gases-"; conocido como "Yellow Book".

3.2.2. Modelos de consecuencias.

Se utilizan para predecir los daños a las personas o a los materiales debidos a la exposición a los eventuales efectos:

- Radiación de calor por incendio de charcos, jet fire, flash fire o BLEVE.
- Efectos directos de sobrepresiones originadas por explosiones o asociadas a los efectos secundarios de estas: derrumbamiento y edificaciones, rotura de cristales, etc.
- Exposición e inhalación de gases con propiedades tóxicas.

3.3. DEFINICIÓN DE LAS ZONAS OBJETO DE PLANIFICACIÓN.

La Directriz básica define las siguientes zonas:

- **Zona de Intervención:** es aquella en la que las consecuencias de los accidentes producen un nivel de daños que justifica la aplicación inmediata de medidas de protección.
- **Zona de Alerta:** es aquella en la que las consecuencias de los accidentes provocan efectos que, aunque perceptibles por la población, no justifican la intervención, excepto para los grupos críticos de población.

Para cada una de las hipótesis obtenidas, y en función de las consecuencias de cada una para las personas, el medio ambiente y los bienes, se establecen en cada uno de los supuestos las zonas de intervención y alerta.

3.4. JUSTIFICACIÓN Y DESCRIPCIÓN DE LOS CRITERIOS DE PLANIFICACIÓN UTILIZADOS.

Las zonas potencialmente afectadas por los fenómenos peligrosos que se derivan de los posibles accidentes en las instalaciones contempladas en los PEE, se determinan a partir de las distancias a las que unas ciertas variables físicas, representativas de los fenómenos peligrosos, alcanzan unos determinados valores umbrales.

JUNTA DE ANDALUCÍA

Delegación del Gobierno-HUELVA
Servicio de Protección Civil**3.4.1. Valores umbrales para la zona de intervención.**

Los valores umbrales que deberán adoptarse para la delimitación de la zona de intervención son los que a continuación se señalan:

- Un valor local integrado del impulso, debido a la onda de presión, de 150 mbar-s.
- Una sobrepresión local estática de la onda de presión de 125 mbar-s
- El alcance máximo de proyectiles con un impulso superior a 10 mbar-s en una cuantía del 95 %, producido por explosión o estallido de continentes.
- Una dosis de radiación térmica de $250 \text{ (kW/m}^2\text{)}^{4/3}$ -s, equivalente a las combinaciones de intensidad térmica y tiempo de exposición que se indican a continuación:

I (kW / m²)	7	6	5	4	3
t_{exp} (s)	20	25	30	40	60

- Concentraciones máximas de sustancias tóxicas en el aire calculadas a partir de los índices AEGL-2, ERPG-2 y/o TEEL-2, siguiendo los criterios expuestos en el apartado 2.3.1.3 de la Directriz Básica.

3.4.2. Valores umbrales para la zona de alerta.

Para la delimitación de la zona de alerta se considerarán los siguientes valores umbrales y circunstancias:

- Un valor local integrado del impulso, debido a la onda de presión, de 100 mbar-s.
- Una sobrepresión local estática de la onda de presión de 50 mbar-s
- El alcance máximo de proyectiles con un impulso superior a 10 mbar-s en una cuantía del 99,9 %, producido por explosión o estallido de continentes.
- Una dosis de radiación térmica de $115 \text{ (KW/m}^2\text{)}^{4/3}$ -s, equivalente a las combinaciones de intensidad térmica y tiempo de exposición que se indican a continuación:

I (kW / m²)	6	5	4	3	2
t_{exp} (s)	11	15	20	30	45

JUNTA DE ANDALUCÍA

Delegación del Gobierno-HUELVA
Servicio de Protección Civil

- Concentraciones máximas de sustancias tóxicas en el aire calculadas a partir de los índices AEGL-1, ERPG-1 y/o TEEL-1, siguiendo los criterios expuestos en el apartado 2.3.1.3 de la citada Directriz básica.

3.4.3. Valores umbrales para el efecto dominó.

Para la determinación de un posible efecto dominó de un accidente grave en instalaciones circundantes o próximas y/o en un establecimiento vecino, la Directriz básica establece los siguientes valores umbrales:

- Radiación térmica: 8 KW/m².
- Sobrepresión: 160 mbar·s
- Alcance máximo de los proyectiles producidos por explosión o estallido de continentes: la distancia se calcula en función de las hipótesis accidentales consideradas.

Nota: La Directriz básica permite la utilización de otros valores umbrales distintos a los mencionados, siempre y cuando se apoyen en referencias técnicas avaladas y se justifiquen debidamente las circunstancias establecidas para dichos valores, en lo que atañe a la naturaleza del material afectado, duración de la exposición, geometría del equipo, contenido, presencia de revestimiento y aislamiento, etc.

3.4.4. Análisis de las consecuencias medioambientales.

Según lo recogido en el Real Decreto 840/2015, de 21 de septiembre, en su artículo 10.b., el informe de seguridad tiene por objeto, entre otros:

“Demostrar que se han identificado y evaluado los riesgos de accidentes, con especial rigor en los casos en los que éstos pueden generar consecuencias graves, y que se han tomado las medidas necesarias para prevenirlos y para limitar sus consecuencias sobre la salud humana, el medio ambiente y los bienes”.

En este sentido, se lleva a cabo un análisis de la vulnerabilidad del medio ambiente basado en la evaluación y parametrización de los siguientes elementos:

- **Fuente de riesgo:** La evaluación contempla entre otros aspectos la peligrosidad de la sustancia, los factores que condicionan su comportamiento ambiental y la cantidad potencialmente involucrada.
- **Sistemas de control primario:** Los sistemas de control primario son los equipos o medidas de control dispuestos con la finalidad de mantener una determinada fuente de riesgo en condiciones de control permanente, de forma que no afecte significativamente al medio ambiente.

La evaluación describe para cada fuente de riesgo los sistemas de control dispuesto y su eficacia, estimando qué cantidad de fuente de riesgo puede alcanzar el medio y en qué condiciones.

JUNTA DE ANDALUCIA

**Delegación del Gobierno-HUELVA
Servicio de Protección Civil**

- **Sistemas de transporte:** La evaluación describe en qué casos las fuentes de riesgo pueden alcanzar el medio receptor, y estimar si el transporte en el mismo (aire, agua superficial o subterránea, suelo) puede poner la fuente de riesgo en contacto con el receptor y la magnitud de la posible afección.
- **Receptores vulnerables:** La evaluación debe incluir una valoración del entorno natural, el entorno socio-económico, y su afección.

4. ZONAS OBJETO DE PLANIFICACIÓN.

Teniendo en cuenta los criterios de vulnerabilidad contenidos en la Directriz básica, los valores obtenidos para cada una de las variables en cada una de las hipótesis y escenarios accidentales establecidos en el informe de seguridad y las consecuencias que en este se estiman para las personas, el medio ambiente y los bienes, se establecen en cada uno de los supuestos las dos zonas objeto de planificación (intervención y alerta).

PLAN DE EMERGENCIA EXTERIOR ANTE EL RIESGO DE ACCIDENTES GRAVES EN LOS QUE INTERVIENEN SUSTANCIAS PELIGROSAS 18
EN MATSA, EN ALMONATER LA REAL (HUELVA). V.20.04

JUNTA DE ANDALUCIA

**Delegación del Gobierno-HUELVA
Servicio de Protección Civil**

La información referida a este apartado que por razones de seguridad industrial no pueda ser objeto de publicación, se detalla en la documentación complementaria de este PEE.

4.1. CRITERIO PARA LA DEFINICIÓN DE LAS ZONAS OBJETO DE PLANIFICACIÓN.

Para la definición de las zonas objeto de planificación, se estudia:

- Sustancias peligrosas, localización y cantidades de las mismas.
- Valores que pueden alcanzar las variables físicas representativas de los fenómenos peligrosos.
- Elementos vulnerables.
- Consecuencias.

La superposición de los inventarios mencionados, señala las zonas con probabilidad de ser dañadas por un accidente y qué tipo de consecuencias tendría el mismo en ellas. Se deduce, por tanto, de qué recursos se debe disponer para su prevención o socorro, lo que constituye el objetivo de la planificación.

La expresión de lo anteriormente expuesto se traduce en los llamados Mapas de Riesgo, que se elaboran sobre el mapa del establecimiento en estudio.

Estos Mapas de Riesgo, contienen, además, la naturaleza, situación y extensión de todos los elementos vulnerables (personas, medio ambiente y bienes) situados en la zona próxima a los establecimientos objeto de planificación.

Debe tenerse presente que la definición de zonas de intervención y alerta presupone la existencia de elementos vulnerables en las mismas, de manera que las áreas afectadas por un accidente que no coincidan con elementos vulnerables, no requieran más medidas de planificación que las de aislamiento o señalización.

Dependiendo de las características del escenario (sustancia tóxica, inflamable, etc.), la zona objeto de planificación será la máxima zona a que puede dar lugar cualquiera de las evoluciones previsibles del escenario accidental considerado.

4.2. CRITERIOS DE VULNERABILIDAD. ZONAS DE INTERVENCIÓN Y ALERTA.

Las zonas potencialmente afectadas por los fenómenos peligrosos que se derivan de los accidentes potenciales de las instalaciones contempladas en los PEE se determinan a partir de las distancias a las

PLAN DE EMERGENCIA EXTERIOR ANTE EL RIESGO DE ACCIDENTES GRAVES EN LOS QUE INTERVIENEN SUSTANCIAS PELIGROSAS 19
EN MATSA, EN ALMONATER LA REAL (HUELVA). V.20.04

JUNTA DE ANDALUCIA**Delegación del Gobierno-HUELVA
Servicio de Protección Civil**

que determinadas variables físicas representativas de los fenómenos peligrosos alcanzan unos determinados valores umbrales.

Los valores umbrales que deberán adoptarse según la Directriz básica para la delimitación de las zonas de intervención y alerta, son las que han quedado recogidas con anterioridad en el punto 3 - Bases y Criterios- en su apartado 3.4. de este documento.

A efectos de la Directriz básica, se considera al medio ambiente como el conjunto de recursos que condicionan y sustentan la vida del ser humano: el aire, el agua, el suelo, el clima, las especies de flora y fauna, las materias primas, el hábitat y el patrimonio natural y cultural.

La liberación incontrolada de productos contaminantes, conlleva riesgos asociados cuyas consecuencias son diferidas en la mayoría de las ocasiones. Es por ello que, a la hora de delimitar las zonas afectadas por estos sucesos, es preciso el conocimiento de las circunstancias, en su más amplio sentido, bajo las que se desarrolla el accidente, así como la naturaleza del producto fugado, en lo que a su capacidad contaminante se refiere.

Así desde el punto de vista del medio ambiente, los Planes de Emergencia Exterior se activarán únicamente cuando se prevea que, por causa de un accidente, puede producirse una alteración grave del medio ambiente cuya severidad exija la aplicación inmediata de determinadas medidas de protección.

5. DEFINICIÓN Y PLANIFICACIÓN DE LAS MEDIDAS DE PROTECCIÓN.

Se consideran medidas de protección los procedimientos, actuaciones, medios y recursos previstos en los PEE con el fin de evitar o atenuar las consecuencias de los accidentes graves, inmediatas y diferidas, para la población, el personal de los grupos operativos, las propias instalaciones afectadas, el medio ambiente y los bienes materiales.

Para la aplicación de las medidas de protección, el PEE tiene en cuenta los valores de las magnitudes físicas, las características del medio y la población que pueda verse afectada y el alcance de las

PLAN DE EMERGENCIA EXTERIOR ANTE EL RIESGO DE ACCIDENTES GRAVES EN LOS QUE INTERVIENEN SUSTANCIAS PELIGROSAS 20
EN MATSA, EN ALMONATER LA REAL (HUELVA). V.20.04

00286507

JUNTA DE ANDALUCIA**Delegación del Gobierno-HUELVA
Servicio de Protección Civil**

consecuencias que definen el riesgo de los accidentes graves que han servido para definir las zonas objeto de planificación.

Las medidas de protección se seleccionarán en función de su eficacia para mitigar o prevenir los efectos adversos de los accidentes considerados en el PEE, descartando las medidas superfluas y otras de resultados dudosos, así como aquellas medidas y procedimientos de actuación que puedan ocasionar alteraciones en el medio ambiente, de acuerdo con la experiencia y con la práctica internacional.

Estas medidas se aplicarán en colaboración con los titulares de las instalaciones incluidas en el Plan. Se atenderá a lo establecido en el artículo 7.bis.7 de la Ley 17/2015, de 9 de julio, del Sistema Nacional de Protección Civil.

5.1. MEDIDAS DE PROTECCIÓN A LA POBLACIÓN.

Son aquellas referidas a la protección de la integridad física de las personas en las zonas afectadas y a facilitar actitudes de colaboración y autoprotección, garantizando en todo caso la asistencia a las personas con discapacidad.

5.1.1. Sistema de avisos.

El sistema de avisos a la población tiene por finalidad alertar a la población e informarla sobre la actuación más conveniente en cada caso y sobre la aplicación de otras medidas de protección.

El PEE prevé la posibilidad de dirigirse a la población a través de las emisoras de radio y, en su caso, de televisión y redes sociales. La relación de estas emisoras así como la forma de contacto y sus frecuencias de emisión se encontrarán disponibles en las instalaciones del 112-Andalucía. A través de las campañas de divulgación previstas en la implantación del PEE se informará de ellas a la población.

La alerta a la población se realizará preferentemente mediante la instalación de una red de sirenas y/o megafonía fija. No obstante, se podrá informar a la población de las medidas de protección que sea conveniente adoptar, así como de las medidas de protección de aplicación inminente, mediante un sistema de megafonía móvil, o utilizando aquellos sistemas que conforme a las nuevas tecnologías sean susceptibles de ser implementados y que por su versatilidad sean más eficaces para el cumplimiento de la finalidad que se procura con el sistema de avisos.

5.1.2. Control de accesos.

Consiste en controlar las entradas y salidas de personas, vehículos y material de las zonas objeto de planificación, tras la activación del PEE.

PLAN DE EMERGENCIA EXTERIOR ANTE EL RIESGO DE ACCIDENTES GRAVES EN LOS QUE INTERVIENEN SUSTANCIAS PELIGROSAS 21
EN MATSA, EN ALMONATER LA REAL (HUELVA). V.20.04

00286507

JUNTA DE ANDALUCIA

Delegación del Gobierno-HUELVA
Servicio de Protección Civil

Su finalidad puede ser tanto proteger a las personas presentes en las zonas de vulnerabilidad frente a la exposición a los efectos dañinos, como el facilitar el acceso de los Grupos Operativos y el mantenimiento del orden del Grupo de Apoyo Logístico.

La aplicación de esta medida, en cualquier caso, deberá sopesar los posibles efectos negativos, tales como saqueos, pillaje o accidentes de tráfico.

5.1.3. Confinamiento.

Esta medida consiste en el refugio de la población en sus propios domicilios, o en otros edificios, recintos o habitáculos próximos en el momento de anunciarse la adopción de la medida.

Mediante el confinamiento, la población queda protegida de la sobrepresión, el impacto de proyectiles, consecuencia de posibles explosiones, del flujo de radiación térmica, en caso de incendio, y de la toxicidad en caso de emisión de sustancias tóxicas.

En este sentido, para aquellos desarrollos de accidentes en los que la fuente principal de riesgo provenga de una exposición a la radiación térmica, constituye una medida muy eficaz.

En relación con la protección que produce el confinamiento frente a la sobrepresión, esta dependerá fuertemente de las características constructivas de los inmuebles afectados.

El confinamiento debe complementarse con las llamadas medidas de autoprotección personal.

5.1.4. Alejamiento.

El alejamiento consiste en el traslado de la población desde posiciones expuestas a lugares seguros, generalmente poco distantes, utilizando sus propios medios.

Esta medida se encuentra justificada cuando el fenómeno peligroso se atenúa rápidamente, ya sea por la distancia o por la interposición de obstáculos a su propagación. Presenta la ventaja respecto de la evacuación, de que la población trasladada es muy inferior, al mismo tiempo que el traslado se hace con los propios medios de la población. En consecuencia, las necesidades logísticas de la medida se reducen, prácticamente, a las derivadas de los avisos a la población.

Por otra parte, la utilidad de la medida es nula cuando el fenómeno peligroso del que se ha de proteger a la población se atenúa lentamente.

JUNTA DE ANDALUCIA

**Delegación del Gobierno-HUELVA
Servicio de Protección Civil****5.1.5. Evacuación.**

La evacuación consiste en el traslado masivo de la población que se encuentra en posiciones expuestas hacia zonas seguras. Se trata de una medida definitiva, que se justifica únicamente si el peligro al que está expuesta la población es suficientemente grande. En contrapartida, puede resultar contraproducente, sobre todo en casos de dispersión de gases o vapores tóxicos, cuando las personas evacuadas, si lo son durante el paso del penacho tóxico, pueden estar sometidas a concentraciones mayores que las que recibirían de permanecer en sus residencias habituales, aun sin adoptar medidas de autoprotección personal.

5.1.6. Medidas de autoprotección personal.

Se entiende por autoprotección personal un conjunto de actuaciones y medidas generalmente al alcance de la ciudadanía, con el fin de contrarrestar los efectos adversos de un eventual accidente.

La experiencia demuestra que estas medidas, si bien son de una sencillez extrema, resultan de gran eficacia si son aplicadas adecuadamente, constituyendo un complemento esencial de las restantes medidas de protección previstas en los planes.

Se prevé, dentro de la fase de implantación y mantenimiento, la información de estas medidas a la población a través de diferentes medios de comunicación, entre los que se incluyen: distribución de folletos informativos, publicación en la página web, recomendaciones a través de redes sociales, etc.

5.2. OTRAS MEDIDAS DE PROTECCIÓN.

Se prevé, dentro de la fase de implantación, el establecimiento de otras medidas de protección relacionadas con los procedimientos o actuaciones con el fin de evitar o atenuar las consecuencias de los accidentes graves sobre el resto de elementos vulnerables. Estos procedimientos se seleccionarán en función de su eficacia para prevenir los efectos adversos considerados en el Plan, tales como su efecto sobre infraestructuras y medio natural.

JUNTA DE ANDALUCIA

Delegación del Gobierno-HUELVA
Servicio de Protección Civil**6. ESTRUCTURA Y ORGANIZACIÓN DEL PEE.**

La estructura general del PEE es la siguiente:

6.1. DIRECCIÓN DEL PEE.

La Dirección del Plan corresponde a la persona titular de la Delegación del Gobierno de la Junta de Andalucía en la provincia de Huelva, o a aquella en quien delegue.

Funciones.

- Activar el PEE y decidir la constitución del Centro de Coordinación Operativa (CECOP).
- Declarar la categoría del accidente.
- Decidir en cada momento, y con el consejo del Comité Asesor, las actuaciones más convenientes para hacer frente a la emergencia y la aplicación de las medidas de protección a la población, al medio ambiente, a los bienes y al personal adscrito al PEE.
- Determinar la información a suministrar, a través del Gabinete de Información, a la población durante la emergencia, utilizando los medios de comunicación social. Se incluye aquí tanto la información destinada a adoptar medidas de protección, como la información general sobre el suceso.
- Disponer, aun en aquellas circunstancias que no exijan la constitución del Centro de Coordinación Operativa Integrado (en adelante CECOPI), de procedimientos que garanticen ~~en~~ la máxima fluidez informativa a la organización del Plan Estatal, particularmente en cuanto se refiere al acaecimiento de accidente, su posible evolución, sus consecuencias sobre la seguridad de las personas, los bienes y el medio ambiente y cualquier otra circunstancia que pudiera ser determinante en el desarrollo de la emergencia.
- Ordenar que se realice la notificación, lo antes posible, al ayuntamiento o ayuntamientos afectados, tanto en el caso de accidentes como de otros sucesos con efectos perceptibles capaces de causar alarma en el exterior.
- Convocar el Comité Asesor.
- Convocar el Comité de Operaciones.
- Convocar el Gabinete de Información.
- Dirigir y coordinar las actuaciones de emergencia. Para la toma de decisiones, la Dirección del Plan será asesorada por el Comité Asesor. Para la ejecución de sus decisiones, la Dirección del Plan podrá transmitir sus órdenes al Comité de Operaciones.

PLAN DE EMERGENCIA EXTERIOR ANTE EL RIESGO DE ACCIDENTES GRAVES EN LOS QUE INTERVIENEN SUSTANCIAS PELIGROSAS 24
EN MATSA, EN ALMONATER LA REAL (HUELVA). V.20.04

00286507

JUNTA DE ANDALUCIA**Delegación del Gobierno-HUELVA
Servicio de Protección Civil**

- Determinar y coordinar la información a la población afectada, su forma de difusión y la información oficial a los medios de comunicación y a las distintas entidades administrativas, a través del Gabinete de Información.
- Promover medidas legislativas, preventivas y compensatorias.
- Declarar la desactivación del PEE y el final de la emergencia.
- Velar por el mantenimiento de la operatividad, revisión y actualización del PEE.

6.2. COMITÉ ASESOR.

Para el apoyo en la toma de decisiones a la Dirección del Plan, especialmente en los aspectos de dirección y supervisión para la gestión de la emergencia, se establecerá un comité asesor integrado por las siguientes personas o aquellas en quienes estas deleguen:

- Titular de la Delegación Territorial con competencias en industria y minas.
- Titular de la Delegación Territorial con competencias en medio ambiente.
- Titular de la Delegación Territorial con competencias en salud.
- Titular de la Delegación Territorial con competencias en ordenación del territorio.
- Titular de la Delegación Territorial con competencias en fomento.
- Persona que ejerza la coordinación del Comité de Operaciones.

Y la representación de:

- Subdelegación del Gobierno.
- Diputación Provincial de Huelva.
- Ayuntamientos de los municipios en los que se ubica el establecimiento.
- Jefatura Provincial de Tráfico.
- Fuerzas y Cuerpos de Seguridad.
- Centro Meteorológico Territorial.
- Fuerzas Armadas (Subdelegación de Defensa en Huelva).
- Establecimiento afectado.

En el plazo máximo de seis meses desde la entrada en vigor del presente plan, se constituirá el Comité Asesor, concretándose el número de miembros en función de las estructuras de cada organismo.

Su régimen de funcionamiento estará determinado por lo previsto en el presente plan y sus propios acuerdos.

JUNTA DE ANDALUCÍA**Delegación del Gobierno-HUELVA
Servicio de Protección Civil**

En función de la evolución de la emergencia, la Dirección del Plan podrá convocar al Comité Asesor total o parcialmente. Así mismo, se podrán incorporar otros miembros cuya presencia se estime necesaria a criterio de la Dirección del Plan.

Funciones.

- Asesorar a la Dirección del Plan y garantizar la coordinación de las distintas Administraciones y Entidades implicadas en la emergencia.
- Apoyar a la Dirección del Plan en la toma de decisiones.

6.3. GABINETE DE INFORMACIÓN.

El Gabinete de Información es el órgano a través del cual se canalizará y difundirá la información de carácter oficial a la población y a los medios de comunicación durante la emergencia. Se recogerán y tratarán los datos relacionados con el incidente para su posterior difusión. El Gabinete de Información será el único autorizado a emitir los datos oficiales relativos a la situación de emergencia. La información proporcionada se considera como información oficial de la Dirección del Plan.

El Gabinete de Información estará integrado por el Gabinete de Prensa de la Delegación del Gobierno de la Junta de Andalucía en la provincia de Huelva, pudiendo colaborar con el mismo aquellas personas que, en su caso, designe la Dirección del Plan.

Funciones.

- Recopilar, coordinar y canalizar la información generada en relación a la emergencia.
- Difundir a través de los medios de comunicación social previstos en el PEE, las órdenes y recomendaciones dictadas por la Dirección del Plan.
- Informar sobre la emergencia a organismos, entidades y particulares, en su caso.
- Centralizar, coordinar y orientar la información para los medios de comunicación.
- Recabar, centralizar y facilitar toda la información relativa a los posibles afectados por la emergencia.
- Impulsar campañas de prevención, divulgación e información.

Estas funciones pueden ser realizadas directamente o a través de los canales o medios del sistema de Emergencias 112 Andalucía.

JUNTA DE ANDALUCÍA

**Delegación del Gobierno-HUELVA
Servicio de Protección Civil****6.4. COMITÉ DE OPERACIONES.**

Corresponde al Comité de Operaciones garantizar la dirección operativa y coordinación de los distintos efectivos implicados, para la mejor aplicación de las necesarias medidas de actuación.

Estará constituido por:

- Titular de la Jefatura de Servicio de Protección Civil de la Delegación Territorial con competencias en emergencias y protección civil en la provincia de Huelva.
- Titular de Coordinación de Gestión de Emergencias de la Delegación Territorial con competencias en emergencias y protección civil en la provincia de Huelva.
- Las personas representantes de los Grupos Operativos.
- Persona responsable del Puesto de Mando Avanzado (en adelante PMA).

El Comité de Operaciones estará coordinado por la Jefatura de Servicio de Protección Civil de Huelva o en su defecto o ausencia, aquella persona designada por la Dirección del Plan.

En el plazo máximo de seis meses desde la entrada en vigor del presente Plan, se constituirá el Comité de Operaciones.

En función de la evolución de la emergencia, se podrá convocar al Comité total o parcialmente. Asimismo, se podrán incorporar otros miembros a petición de la Dirección del Plan.

Funciones.

- Aplicar las órdenes provenientes de la Dirección del Plan.
- Realizar la propuesta de caracterización del accidente y determinar las áreas de intervención integradas en el PEE.
- Coordinar las actuaciones a realizar por los Grupos Operativos.
- Realizar el seguimiento y evaluación de la situación, e informar y asesorar de forma permanente a la Dirección del Plan.
- Promover el abastecimiento de recursos a los Grupos Operativos.

JUNTA DE ANDALUCÍA

**Delegación del Gobierno-HUELVA
Servicio de Protección Civil****6.5. CENTRO DE OPERACIONES.****6.5.1. CECOP.**

El Centro de Coordinación de Emergencias 112- Andalucía (en adelante CECEM 112-Andalucía) constituye un sistema en red con instalaciones en todas las provincias andaluzas. El CECEM 112-Andalucía presta servicio de forma continuada e ininterrumpida veinticuatro horas todos los días del año. El CECEM 112-Andalucía dispone de una amplia infraestructura de comunicaciones que le permite la interconexión y complementariedad entre las distintas instalaciones provinciales.

Si bien el CECEM 112-Andalucía tiene una actividad permanente dirigida a la recepción de avisos, solicitudes e informaciones, así como a transmitir información a distintos organismos y servicios; una vez se activa el PEE, se constituye como CECOP.

Funciones.

- Recepcionar informaciones y avisos, activando los procedimientos previstos de información, notificación o alerta.
- Aplicar los protocolos de activación a partir de las decisiones tomadas por la Dirección del Plan.
- Garantizar las comunicaciones con autoridades, organismos y servicios implicados en la emergencia, así como con el PMA, al objeto de atender sus solicitudes.
- Posibilitar la interconexión y comunicación coordinada en las actuaciones de los Grupos Operativos intervinientes.
- Otras que puedan ser asignadas por la Dirección del Plan.

6.5.2. PMA.

El PMA se establece en las proximidades del incidente y desde él se dirigen y coordinan las intervenciones directas de los Grupos Operativos en las zonas afectadas. La ubicación del PMA será definida por el Comité de Operaciones. Cualquier cambio posterior en la ubicación deberá ser puesto en conocimiento del CECOP. El PMA deberá asegurar la comunicación permanente con el CECOP.

La Jefatura del PMA será ejercida por el Coordinador de Emergencias de la Delegación territorial con competencias en emergencias y protección civil en Huelva u otro designado por la persona responsable de la Dirección del Plan de Operaciones, en función de la evolución de la emergencia.

El PMA asume las actuaciones operativas sobre el terreno afectado. Su ámbito territorial dependerá de las necesidades para una eficaz coordinación de las intervenciones. En función del marco espacial, desarrollo y circunstancias de la emergencia, se establecerán uno o varios PMA.

PLAN DE EMERGENCIA EXTERIOR ANTE EL RIESGO DE ACCIDENTES GRAVES EN LOS QUE INTERVIENEN SUSTANCIAS PELIGROSAS 28
EN MATSA, EN ALMONATER LA REAL (HUELVA). V.20.04

00286507

JUNTA DE ANDALUCIA**Delegación del Gobierno-HUELVA
Servicio de Protección Civil**

Las comunicaciones entre el PMA y el CECOP se realizan a través de dos canales de comunicación de modo habitual:

- Telefonía móvil, gestionada a través del Sistema 112-Andalucía.
- Red de datos establecida a través del Sistema de Gestión de Emergencias de Andalucía (en adelante GEA).
- Red de radio desplazada al PMA.

No obstante, podría variarse en función de la ubicación, la posibilidad de logística del equipo, la cobertura, y otros aspectos tecnológicos que sean aplicables en el momento de la emergencia.

Personal Integrante

- Persona que ostenta la Jefatura del PMA.
- Mandos designados de los Grupos Operativos presentes en la zona.
- Persona titular de la Asesoría Técnica de Gestión de Emergencias de la Delegación del Gobierno de la Junta de Andalucía en la provincia de Huelva.
- Personal de la organización del Plan de Emergencia Interior (en adelante PEI) del establecimiento afectado.
- Personal Técnico del Grupo de Emergencias de Andalucía.

Funciones del PMA.

- Estar en contacto permanente con el CECOP provincial, manteniéndole informado de la evolución de la situación, de la necesidad de incorporar nuevos recursos, etc.
- Estar en contacto con la intervención para recoger sus necesidades, así como transmitirle la información proveniente de la Dirección del Plan.
- Coordinación de los efectivos actuantes en su zona de actuación.
- Organizar la distribución de equipos y medios necesarios.
- Proponer la desactivación del PMA.

6.6. GRUPOS OPERATIVOS.

Son aquellas unidades de acción a través de las cuales se organiza la intervención y acción efectiva en situaciones de emergencia. Estos dispositivos constituyen un conjunto de medios humanos y materiales llamados a intervenir en la emergencia, con unas responsabilidades y actuaciones claramente definidas para cada uno de ellos. Se definen los siguientes:

PLAN DE EMERGENCIA EXTERIOR ANTE EL RIESGO DE ACCIDENTES GRAVES EN LOS QUE INTERVIENEN SUSTANCIAS PELIGROSAS 29
EN MATSA, EN ALMONATER LA REAL (HUELVA). V.20.04

JUNTA DE ANDALUCÍA**Delegación del Gobierno-HUELVA
Servicio de Protección Civil**

- Grupo de Intervención.
- Grupo Técnico de Seguimiento y Control.
- Grupo Sanitario.
- Grupo de Seguridad.
- Grupo de Apoyo Logístico.

6.6.1. Grupo de Intervención.

Este grupo ejecuta las medidas para evitar, mitigar, reducir y/o controlar los efectos que produzca el accidente (fugas, incendios, derrames, etc..) sobre la población, los bienes y el medio ambiente.

Personal integrante.

- Servicios de Prevención y Extinción de Incendios y Salvamentos.
- Equipos de emergencia y extinción de incendios del establecimiento afectado.

Funciones.

- Reconocimiento y evaluación de las zonas afectadas.
- Controlar, reducir o neutralizar los efectos del accidente.
- Búsqueda, rescate y salvamento de personas.
- Reparación de urgencia de daños ocasionados.

6.6.2. Grupo Técnico de Seguimiento y Control.

El Grupo Técnico de Seguimiento y Control tiene como misión principal determinar y supervisar las medidas y procedimientos técnicos que deben ser aplicados para hacer frente tanto a los riesgos previsibles como a los daños producidos por la emergencia. Igualmente, se ocupa de la identificación y evaluación de daños.

Personal integrante.

- Personal técnico de las Delegaciones Territoriales de la Junta de Andalucía con competencias en:
 - o Industria y Minas.
 - o Medio Ambiente.
 - o Salud.
 - o Fomento.
 - o Ordenación del territorio.

JUNTA DE ANDALUCIA**Delegación del Gobierno-HUELVA
Servicio de Protección Civil**

- Personal técnico del Instituto Andaluz de Prevención de Riesgos Laborales de la Consejería con competencias en seguridad y salud laboral.
- Personal técnico del Servicio de Protección Civil de la Delegación del Gobierno de la Junta de Andalucía en la provincia de Huelva.
- Personal técnico de la Unidad de Protección Civil de la Subdelegación del Gobierno.
- Personal técnico de la Administración Local.
- Personal técnico especialista del Centro Meteorológico Territorial.
- Personal técnico representante del establecimiento incluido en el PEE.
- Cualquier otro personal técnico de empresas, públicas o privadas.

Funciones.

- Informar de la situación real del accidente a la Dirección del Plan, mediante la evaluación y las medidas de campo pertinentes en el lugar del accidente.
- Realizar el seguimiento de la evolución del accidente y de las condiciones medioambientales.
- Simular, mediante cálculos, utilizando los sistemas informáticos y bases de datos relativas a información sobre las materias peligrosas u otros que se estimen adecuados, las posibles evoluciones desfavorables del escenario accidental.
- Determinar si las consecuencias simuladas se ajustan a los valores utilizados para definir las zonas planificadas o, en su caso, redefinir el área de influencia de estas, de acuerdo con las condiciones reales del momento.
- En caso de fugas o vertidos de productos tóxicos o inflamables, determinar, a través de medidas de campo, la concentración de los mismos, dentro y fuera de las zonas planificadas.
- Recomendar las medidas de protección más idóneas en cada momento, para la población, el medio ambiente y los Grupos Operativos.
- Informar sobre la idoneidad de las medidas de protección previstas y, en su caso, proponer su modificación.
- Decidir qué equipos especiales de trabajo y equipamiento son necesarios para la aplicación de tales medidas.
- Seguimiento técnico del suceso, de su evolución y de las acciones aplicadas.
- Evaluar los accidentes de escasa importancia notificados que no hayan requerido la activación del PEE, e informar de los mismos a la Dirección del Plan, recomendando, en su caso, la adopción de salvaguardias tecnológicas para reducir la frecuencia de determinados sucesos.
- Proponer medidas de carácter corrector para controlar o aminorar los efectos del accidente, así como para la rehabilitación de la zona afectada.

PLAN DE EMERGENCIA EXTERIOR ANTE EL RIESGO DE ACCIDENTES GRAVES EN LOS QUE INTERVIENEN SUSTANCIAS PELIGROSAS 31
EN MATSA, EN ALMONATER LA REAL (HUELVA). V.20.04

00286507

JUNTA DE ANDALUCIA**Delegación del Gobierno-HUELVA
Servicio de Protección Civil**

- Todos los demás aspectos relacionados con el seguimiento y control de los fenómenos peligrosos.

6.6.3. Grupo Sanitario.

El Grupo Sanitario tiene como misión principal el llevar a cabo las medidas de socorro referidas a primeros auxilios y asistencias a afectados, así como aquellas medidas referidas a la protección ante riesgos para la salud en los efectivos intervinientes y en el conjunto de la población, el control de la salud ambiental y el control alimentario.

Personal integrante.

- Personal del Sistema sanitario público de Andalucía.
- Personal Técnico de la Delegación Territorial de la Junta de Andalucía con competencias en Medio Ambiente-medio ambiente.
- Personal de Cruz Roja.
- Personal de Centros hospitalarios privados.
- Personal de Empresas de transporte sanitario.

Funciones.

- Prestar asistencia sanitaria de urgencia a las víctimas que eventualmente pudieran producirse en la zona de intervención.
- Proceder a la clasificación, estabilización y evacuación de aquellos heridos que, por su especial gravedad, así lo requieran.
- Establecer las medidas de protección sanitaria si se determinan riesgos para los efectivos actuantes y para la población.
- Organizar el dispositivo médico asistencial y prestación de la asistencia en zonas afectadas y en los centros de evacuación, si procede.
- Coordinar el traslado de accidentados a los centros hospitalarios receptores.
- Controlar la potabilidad del agua y la higiene de los alimentos y alojamiento.
- Determinar las recomendaciones y mensajes sanitarios a la población.
- Todos los demás aspectos relacionados con la actuación sanitaria (sanidad ambiental, identificación de víctimas, etc.).

6.6.4. Grupo de Seguridad.

El Grupo de Seguridad tiene como misión principal garantizar la seguridad ciudadana y el control de las zonas afectadas y sus accesos.

PLAN DE EMERGENCIA EXTERIOR ANTE EL RIESGO DE ACCIDENTES GRAVES EN LOS QUE INTERVIENEN SUSTANCIAS PELIGROSAS 32
EN MATSA, EN ALMONATER LA REAL (HUELVA). V.20.04

00286507

JUNTA DE ANDALUCÍA**Delegación del Gobierno-HUELVA
Servicio de Protección Civil****Personal integrante.**

- Fuerzas y Cuerpos de Seguridad.
- Jefatura Provincial de Tráfico.

Funciones.

- Desarrollar y ejecutar las acciones tendentes a garantizar la seguridad ciudadana.
- Establecer controles de accesos en los tramos viales y zonas siniestradas.
- Mantener despejadas, en la medida de lo posible, las vías de acceso para el Grupo de Intervención, así como las rutas de evacuación en los casos en que esta sea necesaria.
- Regulación del tráfico en general y restablecimiento de la circulación vial en cuanto sea posible.
- Realizar los cortes de vías necesarios para el alejamiento de la zona siniestrada, proponiendo la desviación hacia itinerarios alternativos.
- Colaborar en la información a la población.

6.6.5. Grupo de Apoyo Logístico.

El Grupo de Apoyo Logístico tiene como misión principal proveer el material, equipos y suministros necesarios para llevar a cabo las actuaciones en la zona afectada.

Personal integrante.

- Servicios de las Delegaciones Territoriales de la Junta de Andalucía con competencias en:
 - o Políticas Sociales y Educación.
 - o Obras Públicas y Transportes.
- Grupo de Emergencias de Andalucía.
- Unidades de apoyo de las Fuerzas Armadas.
- Servicios de los entes locales.
- Agrupaciones de Voluntarios de Protección Civil.
- Cruz Roja, ONGs.
- Empresas de servicios y suministros básicos (aguas, electricidad, comunicaciones, gas, alimentos...).

Funciones.

- Suministrar a los distintos grupos el material y equipos básicos y de carácter genérico necesarios para el desarrollo de sus funciones.

PLAN DE EMERGENCIA EXTERIOR ANTE EL RIESGO DE ACCIDENTES GRAVES EN LOS QUE INTERVIENEN SUSTANCIAS PELIGROSAS 33
EN MATSA, EN ALMONATER LA REAL (HUELVA). V.20.04

JUNTA DE ANDALUCIA**Delegación del Gobierno-HUELVA
Servicio de Protección Civil**

- Gestionar y suministrar la maquinaria y equipamiento técnico para la rehabilitación y reposición de servicios.
- Prever el alojamiento de los colectivos participantes en la emergencia.
- Gestionar medios de abastecimiento y alojamiento de la población afectada.
- Proporcionar medios de transporte.

6.6.6. Generalidades.

Las Jefaturas de los distintos grupos se definirán por designación de la Dirección del Plan.

En función de la evolución de la emergencia y de la disponibilidad de medios y recursos, a petición de la Jefatura de Grupo o cuando la Dirección del Plan lo estime oportuno, se podrán incorporar a estos Grupos otros efectivos de entidades públicas o privadas.

A las funciones de estos grupos se podrán añadir todas aquellas que surjan en el desarrollo de la emergencia y les sean asignadas por la Dirección del Plan.

En función de la evolución de la emergencia, el Comité de Operaciones podrá convocar los grupos operativos parcial o totalmente.

6.7. PROCEDIMIENTOS DE COORDINACIÓN CON EL PLAN ESTATAL.

Cuando la emergencia originada por un accidente grave sea declarada de interés nacional las funciones de dirección y coordinación serán ejercidas dentro de un comité de dirección.

Las funciones de dirección serán ejercidas dentro de un comité constituido por:

- Persona representante del Ministerio del Interior.
- Persona representante designada por la persona titular de la Consejería con competencias en protección civil.

El CECOP, queda constituido a estos efectos como CECOPI.

El CECEM 112-Andalucía remitirá lo antes posible a la Subdelegación del Gobierno pertinente, la notificación de accidentes de categoría 1, 2 y 3, al objeto de garantizar la máxima fluidez informativa a la organización del Plan Estatal.

JUNTA DE ANDALUCÍA

Delegación del Gobierno-HUELVA
Servicio de Protección Civil**7. OPERATIVIDAD DEL PEE.**

El PEE ante el riesgo de accidentes graves en el que intervienen sustancias peligrosas, establece para los distintos miembros que componen su estructura, las actuaciones que deben ejecutar en función de la gravedad del episodio y los medios y recursos a movilizar.

La activación del PEE supone una respuesta inmediata por parte de la estructura correspondiente, la cual deberá garantizar la adopción de las medidas urgentes y la coordinación de los medios y recursos de las distintas Administraciones, Organismos y Entidades intervinientes.

La valoración de la gravedad de los accidentes se realizará teniendo en cuenta los posibles efectos producidos sobre las personas, bienes y medio ambiente, y todos aquellos que puedan preverse, tanto por las circunstancias que concurren como por las características y categoría del accidente.

A los efectos de notificación y posterior activación del PEE, se establecen las siguientes categorías de accidentes:

Categoría 1.

Aquellos para los que se prevea, como única consecuencia, daños materiales en el establecimiento accidentado y no se prevean daños de ningún tipo en el exterior de este.

Categoría 2.

Aquellos para los que se prevea, como consecuencias, posibles víctimas y daños materiales en el establecimiento; mientras que las repercusiones exteriores se limitan a daños leves o efectos adversos sobre el medio ambiente en zonas limitadas.

Categoría 3.

Aquellos para los que se prevea, como consecuencias, posibles víctimas, daños materiales graves o alteraciones graves del medio ambiente en zonas extensas y en el exterior del establecimiento.

7.1. CRITERIOS Y CANALES DE NOTIFICACIÓN DEL ACCIDENTE.

La Dirección de la Emergencia determinada en el PEI de Matsa, cuando ocurra un accidente clasificado como de categoría 1, 2 ó 3, lo notificará urgentemente al CECEM 112-Andalucía por la vía establecida. A tales efectos existe una línea telefónica habilitada para este tipo de notificaciones en los CECEM 112 en la provincia.

JUNTA DE ANDALUCIA**Delegación del Gobierno-HUELVA
Servicio de Protección Civil**

En todo caso se empleará el medio más rápido que se tenga a disposición. En los casos en que el medio utilizado no permita el registro, la notificación se duplicará por otro medio en el que quede constancia de su realización.

La responsabilidad de efectuar la notificación corresponde a la Dirección de la Emergencia del establecimiento afectado. El PEI de cada empresa definirá a la persona titular de la Dirección de la emergencia y cargo/s en quien pueda delegar en caso de ausencia.

La catalogación de los accidentes vendrá expresada en el protocolo de notificación del establecimiento, de acuerdo con lo establecido en el Informe de Seguridad. En el caso de aquellos accidentes que no sean claramente categorizables, serán igualmente notificados.

ACTUACIÓN	CATEGORÍA DEL ACCIDENTE		
	1	2	3
NOTIFICACIÓN	SI	SI	SI

Aquellos sucesos, que, sin ser un accidente grave, produzcan efectos perceptibles en el exterior susceptibles de alarmar a la población (tales como ruidos, emisiones, pruebas de alarmas, prácticas de extinción de incendios, etc.), serán notificados utilizando los mismos medios empleados en los accidentes y utilizando el mismo modelo de notificación.

La notificación contendrá al menos la siguiente información:

- Nombre del establecimiento.
- Categoría del accidente.
- Instalación donde ha ocurrido e instalaciones afectadas o que pueden verse afectadas por un posible efecto dominó.
- Sustancias y cantidades involucradas.
- Tipo de accidente (derrame, fuga, incendio, explosión, etc.).
- Consecuencias ocasionadas y que previsiblemente puedan causarse.
- Medidas adoptadas.
- Medidas de apoyo exterior necesarias para el control del accidente.

7.2. CRITERIOS DE ACTIVACIÓN DEL PEE.

JUNTA DE ANDALUCÍA**Delegación del Gobierno-HUELVA
Servicio de Protección Civil**

Tal como se indica en el apartado anterior, el CECEM 112-Andalucía recibe la notificación procedente del establecimiento afectado por el accidente.

En función de la categoría del accidente, la Dirección procederá a la activación del PEE. Este se activará siempre que el accidente sea de categoría 2 ó 3. El nivel de respuesta lo determinará la Dirección del Plan de acuerdo con las características y evolución del accidente. En este supuesto, el CECEM 112-Andalucía en Huelva se constituye en CECOP del PEE.

Los accidentes de categoría 1 no justifican la activación del PEE. En aquellas situaciones en que los efectos del accidente sean perceptibles por la población, la actuación del PEE se limitará a una labor de seguimiento e información.

La Dirección de la emergencia en el establecimiento afectado, a través del CECEM 112-Andalucía, puede solicitar ayuda exterior sin que se active el PEE, si la magnitud o naturaleza del accidente lo justifican.

La siguiente tabla resume los criterios de activación del PEE en función de la categoría del accidente:

	CATEGORÍA DEL ACCIDENTE		
	1	2	3
NOTIFICACIÓN	SI	SI	SI
SEGUIMIENTO E INFORME	SI	SI	SI
ACTIVACIÓN DEL PEE	NO	SI	SI

Es competencia de la Dirección del Plan la modificación o mejor adecuación de los criterios de activación, en razón de las condiciones específicas que pudiesen concurrir.

En aquellos casos en que no esté definida la categoría del accidente, corresponderá a la Dirección del Plan decidir si procede su activación.

Desde el punto de vista de afectación al medio ambiente, el presente PEE, se activará únicamente cuando se prevea que, por causa de un accidente grave, pueda producirse una alteración grave del medio ambiente cuya severidad exija la aplicación inmediata de determinadas medidas de protección.

8. PROCEDIMIENTOS DE ACTUACIÓN DEL PEE.

JUNTA DE ANDALUCIA**Delegación del Gobierno-HUELVA
Servicio de Protección Civil**

Notificada la existencia de un accidente por parte del establecimiento afectado, se pondrá en marcha el correspondiente procedimiento de actuación. Según los criterios de activación se pueden establecer las siguientes situaciones:

- Si el accidente está identificado como categoría 2 ó 3 se procederá a la activación del PEE. El CECOP alertará a los integrantes del PEE, aplicándose los protocolos de actuación correspondientes a cada grupo del PEE.
- Si la categorización del accidente no viniera expresada en la notificación del industrial (y no corresponde a una situación prevista en su estudio de seguridad y PEI), el CECOP, a efectos de evaluar el accidente y activar el PEE si procede, llevará a cabo la localización de la Dirección del Plan.
- Si el accidente está identificado como categoría 1 no se procederá a la activación del PEE. El CECEM 112-Andalucía mantendrá contacto permanente con el establecimiento afectado, informando a la Dirección del Plan de cualquier hecho de relevancia y del fin del accidente.

8.1. ALERTA AL PERSONAL ADSCRITO AL PEE.

Para la alerta del personal adscrito al PEE se dispone, en las instalaciones del CECOP, de un documento de carácter reservado donde se recogen los nombramientos de los diferentes integrantes de los grupos, así como el directorio telefónico de los mismos.

En el caso de activación del PEE, por accidentes de categorías 2 y 3, las llamadas se realizarán en paralelo, de forma que la activación del PEE y la constitución de los distintos órganos del Plan y de los Grupos Operativos se realice lo más rápidamente posible.

Se notificará la situación al Centro de Coordinación Operativa Local (en adelante, CECOPAL) de los municipios afectados y a otros organismos, según criterio de la Dirección del Plan.

Una vez constituidos los Grupos Operativos, estos se ponen en funcionamiento, siguiendo las directrices definidas en sus procedimientos de actuación.

Si previamente a la activación del PEE, existen efectivos actuando en el lugar, se contactará con estos para recabar la máxima información.

En las situaciones en que no esté claramente identificada la categoría del accidente, pero se hayan producido, o se puedan producir daños, se procederá con la siguiente secuencia, siguiendo los mismos procedimientos establecidos para accidentes de categoría 2 y 3:

- Notificación – Activación de efectivos integrantes del Grupo de Intervención.
- Notificación de la situación a la Dirección del Plan.
- Notificación de la situación al Grupo Técnico de Seguimiento y Control.

PLAN DE EMERGENCIA EXTERIOR ANTE EL RIESGO DE ACCIDENTES GRAVES EN LOS QUE INTERVIENEN SUSTANCIAS PELIGROSAS 38
EN MATSA, EN ALMONATER LA REAL (HUELVA). V.20.04

00286507

JUNTA DE ANDALUCIA**Delegación del Gobierno-HUELVA
Servicio de Protección Civil**

- Notificación de la situación a los integrantes del Comité Asesor, según indicación de la Dirección del Plan.
- Notificación a otros organismos, según indicación de la Dirección del Plan.

Una vez evaluado el accidente y tomada una decisión por la Dirección del Plan, se procederá a la notificación de la situación y activación de los distintos integrantes del PEE no activados previamente.

En las situaciones de categoría 1, se establecerá un procedimiento de evaluación y seguimiento. Para ello se actuará según la siguiente secuencia:

- Solicitud de información a la persona Responsable del PEI del establecimiento afectado.
- Solicitud de información a la persona Responsable del Servicio de Prevención y Extinción de Incendios y Salvamento, así como a las Fuerzas y Cuerpos de Seguridad, en caso de estar desplazados al lugar del accidente.
- Notificación de la situación a la Dirección del Plan.
- Notificación de la situación a los Grupos Operativos y al ayuntamiento del municipio afectado.

8.2. ACTUACIÓN DESDE LOS PRIMEROS MOMENTOS DE LA EMERGENCIA.

En los primeros momentos de la emergencia y hasta la activación completa del PEE, se constituirá en el lugar más adecuado, el PMA, que será la base de coordinación de todos los medios que se encuentren haciendo frente a la emergencia.

8.3. ACTUACIÓN DE LOS GRUPOS OPERATIVOS.

Los procedimientos de actuación de los Grupos Operativos estarán definidos para los distintos supuestos accidentales y serán objeto de revisiones periódicas en función de los ejercicios de adiestramiento y simulacros que se realicen.

Los procedimientos de actuación se podrán agrupar para aquellos supuestos accidentales en los que se prevé que las pautas de actuación son coincidentes.

En aquellos accidentes no categorizados inicialmente en la notificación del establecimiento, pero que hayan producido o puedan producir daños graves, se procederá de manera similar en lo que respecta a la movilización inmediata de efectivos adscritos al Grupo de Intervención.

Una vez categorizado el accidente, si el PEE es activado, se procederá a la constitución formal del Grupo de Intervención y del PMA.

JUNTA DE ANDALUCIA

**Delegación del Gobierno-HUELVA
Servicio de Protección Civil****8.4. COORDINACIÓN DE LOS OPERATIVOS. PMA.**

El PMA funcionará como centro de coordinación de los servicios operativos con comunicación permanente al CECOP. La Jefatura del PMA será ejercida por la Coordinación de Emergencias de la Delegación territorial con competencias en emergencias y protección civil u otro designado por la persona responsable de la Dirección del Plan, en función de la evolución de la emergencia. Debe quedar garantizada la disposición de los equipos de comunicaciones que le aseguren la comunicación con la Dirección del PEE y las personas responsables de los Operativos.

El PMA se establece en un lugar cercano a donde se produce la emergencia, con objeto de un mejor control y coordinación de los efectivos y actuaciones en las zonas afectadas, teniendo el carácter de fijo o móvil en función del tipo de emergencia y de las indicaciones de la Jefatura del mismo.

Grupo de Intervención.

En caso de activarse el PEE el CECOP alertará al Grupo de Intervención. A partir de esta notificación se adoptará por dicho grupo las actuaciones previstas en los procedimientos de actuación y medidas de protección.

En aquellos accidentes no categorizados inicialmente en la notificación del establecimiento, pero que hayan producido o puedan producir daños graves, se procederá de manera similar en lo que respecta a la movilización inmediata de efectivos adscritos al Grupo de Intervención. Al objeto de asegurar la coordinación de los medios actuantes (Grupo de Intervención), la persona responsable del Servicio de Prevención y Extinción de Incendios y Salvamento en el lugar del accidente asumirá las funciones de coordinación. Una vez categorizado el accidente, si el PEE es activado se procederá a la constitución formal de Grupo de Intervención y PMA.

Grupo Técnico de Seguimiento y Control.

En caso de activarse el PEE, el CECOP alertará al Grupo Técnico de Seguimiento y Control. La Jefatura del Grupo se dirigirá al CECOP y los restantes miembros se distribuirán entre el CECOP y el PMA.

A partir de los valores de medición de campo, datos del accidente e información suministrada por los sistemas informáticos implantados, se llevarán a cabo las funciones de seguimiento y evaluación, informando de todo ello a la Dirección del Plan.

En caso de accidente no categorizado o de categoría 1, el CECOP notificará la situación a la Jefatura del Grupo Técnico de Seguimiento y Control e integrantes del Grupo designado por esta. A criterio de la Jefatura de Grupo o por indicación de la Dirección del Plan se realizarán funciones de evaluación y seguimiento.

PLAN DE EMERGENCIA EXTERIOR ANTE EL RIESGO DE ACCIDENTES GRAVES EN LOS QUE INTERVIENEN SUSTANCIAS PELIGROSAS 40
EN MATSA, EN ALMONATER LA REAL (HUELVA). V.20.04

00286507

JUNTA DE ANDALUCIA

**Delegación del Gobierno-HUELVA
Servicio de Protección Civil****Grupo Sanitario.**

En caso de activarse el PEE, el CECOP alertará al Grupo Sanitario a través del Centro de Coordinación de Urgencias y Emergencias Sanitarias del 061 de Huelva.

A partir de esta notificación se adoptarán por el Grupo Sanitario las actuaciones previstas en los Procedimientos de Actuación y Medidas de Protección.

Grupo de Seguridad.

En caso de activarse el PEE, el CECOP alertará al Grupo de Seguridad. A partir de esta notificación se adoptarán por dicho Grupo las actuaciones previstas en los Procedimientos de Actuación y Medidas de Protección.

En aquellos accidentes no categorizados inicialmente en la notificación del establecimiento, pero que hayan producido o puedan producir daños graves, se procederá de manera similar en lo que respecta a la movilización inmediata de efectivos adscritos al Grupo de Seguridad.

Grupo de Apoyo Logístico.

Una vez recibida la notificación de la activación del PEE, por parte del CECOP, la Jefatura del Grupo procederá a la alerta y notificación de las personas componentes del Grupo que estime oportunos, incorporándose al CECOP los que así decida.

En el CECOP, y con la ayuda del catálogo de medios y recursos del PEE, se gestionará el suministro de medios necesarios para el control del accidente.

Asimismo, se realizarán actuaciones dirigidas al restablecimiento de servicios básicos, adecuación de alojamientos y otros aspectos asignados.

La actuación de este Grupo se realiza según lo previsto en los Procedimientos de Actuación y Medidas de Protección y los criterios de la Dirección del Plan, de acuerdo con la evolución del accidente.

La Jefatura del PMA, directamente o en su caso a través del Comité de Operaciones, trasladará a la Dirección del Plan, la información sobre el desarrollo del suceso, las medidas adoptadas y necesidades.

8.5. SEGUIMIENTO DEL DESARROLLO DEL SUCESO. FIN DE LA EMERGENCIA.

PLAN DE EMERGENCIA EXTERIOR ANTE EL RIESGO DE ACCIDENTES GRAVES EN LOS QUE INTERVIENEN SUSTANCIAS PELIGROSAS 41
EN MATSA, EN ALMONATER LA REAL (HUELVA). V.20.04

JUNTA DE ANDALUCIA**Delegación del Gobierno-HUELVA
Servicio de Protección Civil**

La Jefatura del PMA, directamente o en su caso a través del Comité de Operaciones, trasladará a la Dirección del Plan, la información sobre el desarrollo del suceso, las medidas adoptadas y necesidades.

La Dirección del Plan podrá contar también con el asesoramiento de personal experto e instituciones, ajenas a este PEE, que se consideren necesarios para la resolución de la situación.

También asesorarán a la Dirección del PEE sobre la conveniencia de decretar el fin de la situación de emergencia y la correspondiente desactivación del PEE.

La declaración del fin de la emergencia no impide sin embargo, que si es necesario continúe la vigilancia preventiva en el lugar o zona afectada por el suceso y se sigan realizando las tareas reparadoras y de rehabilitación.

Una vez finalizada la emergencia, en el plazo máximo de tres meses, la Jefatura de cada Grupo elaborará un informe sobre la notificación del accidente y desarrollo de las acciones de su respectivo Grupo, para su análisis por la Dirección del Plan.

JUNTA DE ANDALUCIA

Delegación del Gobierno-HUELVA
Servicio de Protección Civil**9. INFORMACIÓN A LA POBLACIÓN DURANTE LA EMERGENCIA.**

En todos aquellos accidentes en que se active el PEE y aquellos otros en que los efectos sean percibidos por la población, se establecerá un dispositivo de aviso y de información pública sobre las medidas más adecuadas que se deben adoptar. Estas medidas se aplicarán en colaboración con los titulares de las instalaciones incluidas en el Plan.

En tales situaciones se hace necesario facilitar a la población información del accidente y las causas que lo originaron, evitando de este modo los efectos negativos que se generan a partir de informaciones dispersas o inadecuadas.

En relación al aviso a la población:

- Corresponde a la Dirección del Plan activar los sistemas de aviso, delimitando el momento, ámbito y método.
- Los avisos se establecen a través de:
 - o Conexión con emisoras locales (Radio y TV), mediante mecanismo de entrada inmediata en emisión.
 - o Teléfonos de contacto (contacto con compañías de telefonía móvil).
 - o Utilización de sistemas de sirenas y megafonía fijos/móviles existentes.
 - o Redes sociales.

En relación a la información sobre el accidente:

- Corresponde a la Dirección del Plan designar los criterios, contenidos y canales de información.
- Las informaciones serán elaboradas y coordinadas en su distribución por el Gabinete de Información del PEE.
- El contenido de la información estará referido a:
 - o Características del accidente. Evolución y efectos.
 - o Explicación de las medidas adoptadas.
- Emisión de avisos y mensajes periódicos a la población, que permitan mantenerla informada de la situación y evolución de la emergencia.
- Comunicación de instrucciones y recomendaciones a la población para facilitar su colaboración y la adopción de medidas de autoprotección.
- Tratamiento de la información para evitar situaciones de pánico y actuaciones o comportamientos negativos.
 - Localización e identificación de afectados.
 - Otros aspectos considerados por la Dirección del Plan.

PLAN DE EMERGENCIA EXTERIOR ANTE EL RIESGO DE ACCIDENTES GRAVES EN LOS QUE INTERVIENEN SUSTANCIAS PELIGROSAS 43
EN MATSA, EN ALMONATER LA REAL (HUELVA). V.20.04

00286507

JUNTA DE ANDALUCIA

**Delegación del Gobierno-HUELVA
Servicio de Protección Civil****10. CATÁLOGO DE MEDIOS Y RECURSOS.**

El Catálogo de Medios y Recursos es una herramienta orientada a la planificación y gestión en emergencias. El Catálogo de Medios y Recursos está constituido por archivos y bases de datos que recogen información relativa a los medios y recursos pertenecientes a las distintas Administraciones Públicas, organismos y entidades privadas, así como personal técnico y colaboradores, que pueden ser movilizados ante emergencias contempladas en el presente PEE.

Este Catálogo se encuentra en el CECEM 112-Andalucía en Huelva, a disposición permanente. En estos centros se trabaja de modo continuo en su actualización. El principal objetivo del Catálogo de Medios y Recursos es conocer y localizar, de forma rápida y eficaz, los medios y recursos disponibles para actuar ante situaciones de emergencia.

Este catálogo está incorporado en la nueva plataforma tecnológica denominada GEA. En este catálogo se seleccionan y vinculan los distintos elementos los medios y recursos propios del Plan necesarios para la gestión de las emergencias, estando disponibles para su consulta. La búsqueda de estos elementos puede hacerse desde el Plan o accediendo directamente al catálogo, pudiéndose filtrar los resultados.

El catálogo está organizado por "Entidades" que pueden ser organismos, instituciones o empresas, a las que se asocian medios humanos, medios materiales y recursos, entendiendo "recursos" como elementos estáticos, naturales o artificiales. Para todos ellos se pueden introducir datos de localización, de contacto, indicar su disponibilidad horaria, el ámbito de cobertura, entre otros datos. Actualmente el catálogo presenta unas 813 tipologías distintas de medios humanos, materiales y recursos.

JUNTA DE ANDALUCÍA

**Delegación del Gobierno-HUELVA
Servicio de Protección Civil****11. IMPLANTACIÓN DEL PEE.**

Junto con la elaboración y diseño de la estructura operativa y funcional del PEE, son necesarias una serie de acciones encaminadas a garantizar que los procedimientos de actuación previstos en el mencionado PEE sean plenamente operativos, asegurando su actualización y adaptación a posibles modificaciones.

Tras el proceso de aprobación e información, se establece una fase de implantación dirigida a su instalación inicial y a posibilitar el desarrollo y operatividad del mismo. Se realizará un cronograma específico de implantación. La implantación del PEE recoge las acciones necesarias para su aplicación, tales como:

- Desarrollo de la estructura y organización del PEE.
 - o Designación y nombramientos, en el plazo máximo de seis meses desde la entrada en vigor del plan, de los componentes del Comité Asesor, Gabinete de Información, en su caso y del Comité de Operaciones, así como los sistemas para su localización.
 - o Designación y nombramiento, en el plazo máximo de seis meses desde la entrada en vigor del plan de los componentes que constituyen los Grupos Operativos y los sistemas para su movilización.
 - o Establecimiento de los protocolos, convenios, acuerdos necesarios con los organismos y entidades participantes, tanto para concretar actuaciones como para la asignación de medios y/o asistencia técnica.
- Programas de dotación y/o mejora de medios y recursos.
 - o Comprobación de la disponibilidad de los medios y recursos asignados al PEE.
 - o Implantación y desarrollo del CECOP.
 - o Ampliación y optimización de comunicaciones.
 - o Equipamiento de sistemas de aviso a la población.
 - o Elaboración y desarrollo de soporte de información territorial.
 - o Elaboración del Catálogo de Medios y Recursos.
- Programas de formación continua a los integrantes de los Grupos Operativos.
 - o Verificación del conocimiento del PEE por parte de todos los intervinientes, en la medida necesaria para que realicen correctamente sus cometidos.
 - o Establecimiento de programas de formación y capacitación de los servicios implicados.
- Programas de comprobación de la eficacia del modelo implantado.

PLAN DE EMERGENCIA EXTERIOR ANTE EL RIESGO DE ACCIDENTES GRAVES EN LOS QUE INTERVIENEN SUSTANCIAS PELIGROSAS 45
EN MATSA, EN ALMONATER LA REAL (HUELVA). V.20.04

00286507

JUNTA DE ANDALUCIA**Delegación del Gobierno-HUELVA
Servicio de Protección Civil**

- Comprobación de la eficacia del modelo implantado, el adiestramiento del personal y la disponibilidad de medios, mediante ejercicios o simulacros.
- Programas de información a la población.
 - Realización de campañas de información y divulgación dirigidas a los ciudadanos la ciudadanía para lograr una respuesta adecuada frente a las diferentes situaciones de emergencia.

11.1. INFORMACIÓN DEL PEE A LA POBLACIÓN.

Dentro de la fase de implantación se acometerá una política informativa de cara a la divulgación del PEE entre la población a fin de facilitar la familiarización de esta con las medidas de protección ante accidentes graves en los que intervengan sustancias peligrosas.

Esta política de información se hará extensible a los centros de trabajo localizados dentro de la zona de intervención y alerta, de manera que dispongan de la información necesaria para organizar las actuaciones en caso de emergencia.

Se realizarán campañas, con los siguientes contenidos:

- Difusión e información pública sobre el PEE.
- Información sobre riesgos potenciales.
- Divulgación de los mensajes y señales aplicables ante situaciones de emergencia.
- Divulgación de medidas de autoprotección.
- Información sobre colaboración y apoyo en tareas de voluntariado.

Con independencia de estas campañas informativas, en la Web de la Junta de Andalucía se dispondrá, para los establecimientos afectados, la información que establece el Anexo III del Real Decreto 840/2015, de 21 de septiembre.

11.2. INFORMACIÓN Y DIVULGACIÓN A LAS ENTIDADES LOCALES.

Los programas de información a los municipios con riesgo de emergencia por accidentes graves en los que intervengan sustancias peligrosas, estarán dirigidos a proporcionar los datos básicos y necesarios para un adecuado desarrollo del Plan de Actuación Municipal.

Se informará sobre:

- Actuaciones básicas en el ámbito local.
- Acopio y suministro de información sobre medios y recursos.

PLAN DE EMERGENCIA EXTERIOR ANTE EL RIESGO DE ACCIDENTES GRAVES EN LOS QUE INTERVIENEN SUSTANCIAS PELIGROSAS 46
EN MATSA, EN ALMONATER LA REAL (HUELVA). V.20.04

JUNTA DE ANDALUCIA

- Apoyo en la toma de decisiones.
- Difusión de consejos para la población.

**Delegación del Gobierno-HUELVA
Servicio de Protección Civil****12. MANTENIMIENTO DEL PEE.**

El mantenimiento está dirigido a garantizar que los procedimientos de actuación previstos en el PEE sean operativos, adecuándolo a las modificaciones que incidan en materias relacionadas con el

PLAN DE EMERGENCIA EXTERIOR ANTE EL RIESGO DE ACCIDENTES GRAVES EN LOS QUE INTERVIENEN SUSTANCIAS PELIGROSAS 47
EN MATSA, EN ALMONATER LA REAL (HUELVA). V.20.04

00286507

JUNTA DE ANDALUCIA**Delegación del Gobierno-HUELVA
Servicio de Protección Civil**

mismo. En función de la magnitud y repercusión de las modificaciones se consideran dos procedimientos diferenciados, las actualizaciones y las revisiones.

A efectos de adecuar el programa de mantenimiento del PEE, la Dirección del Plan, una vez aprobado, establecerá lo siguiente:

- Plan de resolución de carencias detectadas en la implantación.
- Calendario de actividades para mantenimiento del PEE.

12.1. ACTUALIZACIONES Y COMPROBACIONES PERIÓDICAS.

El PEE puede someterse a una actualización puntual, asegurando así su aplicación permanente. Estas actualizaciones recogerán las modificaciones referidas tanto a los aspectos organizativos como operativos.

La actualización del PEE implica:

- Comprobación y actualización de nuevos nombramientos o cambios de los integrantes del PEE.
- Actualización del Catálogo de Medios y Recursos. Comprobación de la disponibilidad, adecuación técnica y asignación de recursos.
- Comprobación de la adecuación y eficacia de los procedimientos operativos.
- Adecuación y desarrollo de: sistemas y medios de comunicaciones, sistemas de aviso a la población, sistemas informáticos de gestión de emergencias y sistemas de previsión y alerta.

Igualmente se debe realizar una comprobación periódica que verifique el perfecto estado de uso de los equipos adscritos al PEE. Estas comprobaciones se realizarán de acuerdo con un programa de implantación general establecido por la Dirección del Plan. El programa deberá ser complementado con las recomendaciones del suministrador del equipo y la titularidad del equipo.

12.2. EJERCICIOS DE ADIESTRAMIENTO.

La formación del personal implicado en el PEE debe ser una labor continuada. Los programas de formación estarán destinados a los integrantes de:

- Los comités.
- El Centro de Coordinación Operativa.
- Los Grupos Operativos.
- Otros organismos implicados.

La formación recogerá los siguientes aspectos:

PLAN DE EMERGENCIA EXTERIOR ANTE EL RIESGO DE ACCIDENTES GRAVES EN LOS QUE INTERVIENEN SUSTANCIAS PELIGROSAS 48
EN MATSA, EN ALMONATER LA REAL (HUELVA). V.20.04

JUNTA DE ANDALUCIA**Delegación del Gobierno-HUELVA
Servicio de Protección Civil**

- Difusión del PEE a los componentes de los Grupos Operativos por parte de la Jefatura de dichos Grupos.
- Cursos de formación para los servicios implicados.
- Realización de ejercicios y simulacros (parciales y/ o globales) donde se verificará el estado de los procesos implicados en situaciones de emergencia.

Se redactarán informes sobre los resultados de los ejercicios realizados y una valoración final. Estos servirán de base para las adaptaciones en el PEE con la finalidad de obtener una mayor coherencia y efectividad de la respuesta frente a situaciones de emergencia.

La realización de los ejercicios por grupos reducidos, constituye en sí misma un elemento de mayor agilidad para la verificación modular del funcionamiento del PEE.

La Jefatura de cada Grupo Operativo, preparará un ejercicio en el que los miembros del mismo deberán emplear todos o parte de los medios necesarios en caso de accidente.

La preparación y diseño de los ejercicios de adiestramiento corresponden a la Jefatura de los Grupos Operativos. Para proceder a su seguimiento técnico y valoración, se constituirá una subcomisión entre los miembros del Comité Asesor del PEE. Los resultados del mismo serán sometidos a la decisión de la Dirección del Plan, para incorporar las mejoras sustanciales tan pronto como sea posible.

12.3. SIMULACROS.

Un simulacro consiste en la activación simulada del PEE en su totalidad al objeto de comprobar:

- El funcionamiento y efectividad de los sistemas de aviso a la población y transmisiones.
- La rapidez de respuesta de los Grupos Operativos y de la aplicación de medidas de protección.
- El funcionamiento de las medidas de protección y una primera evaluación de su eficacia.

Su finalidad es la de evaluar la operatividad del PEE, respecto a las prestaciones previstas y tomar las medidas correctoras pertinentes o revisar su operatividad, si fuese necesario. En este sentido, deben establecerse criterios para la evaluación de la coordinación de las actuaciones y la eficacia de estas. Todas estas actuaciones se realizarán de acuerdo con la guía de realización de simulacros que se ha elaborado a estos efectos, en la que se incluye como fase necesaria el análisis y evaluación de los resultados aplicable para la mejora continua.

Se deberá realizar un simulacro del PEE para cada revisión. El tiempo transcurrido entre dos simulacros no podrá superar los 3 años.

JUNTA DE ANDALUCÍA

Delegación del Gobierno-HUELVA
Servicio de Protección Civil**12.4. EVALUACIÓN DE LA EFICACIA DE LA INFORMACIÓN A LA POBLACIÓN.**

Las medidas de protección personal de la población constituyen un complemento indispensable a las medidas adoptadas por el PEE, entre otras razones, porque la mayoría de ellas, de acuerdo con lo establecido en la Guía de Respuesta, consisten en actuaciones que ha de realizar la propia población tendentes al alejamiento del lugar de los hechos o al confinamiento, una vez declarado el accidente. Por esta razón, y con el fin de familiarizarse con las mismas y facilitar la aplicación de otras medidas de protección, es fundamental que la población afectada tenga un conocimiento suficiente del contenido del PEE y de las actitudes que debe adoptar ante avisos de emergencia.

En este sentido, se promoverán periódicamente campañas de sensibilización entre la población de la zona planificada por parte de la Dirección del Plan, con la colaboración de los industriales afectados.

Estas campañas deberán fundamentarse en:

- Folletos descriptivos.
- Material audiovisual.
- Charlas y Conferencias sobre los objetivos y medios del PEE.
- Demostración de acciones de protección personal.
- Información cada vez que se produzca una activación del PEE, sea real o simulada.
- Contactos directos y visitas a instalaciones.

La forma concreta de esta información depende tanto de la idiosincrasia local como del estado de la opinión pública. En consecuencia, el Gabinete de Información del PEE redactará estas comunicaciones para cada caso concreto, bajo la supervisión de la Dirección del Plan.

Debido al grave problema que puede resultar de un tratamiento inadecuado de esta información, la Dirección del Plan analizará, en el ámbito de influencia del PEE, la percepción de riesgo químico, como elemento necesario para una posterior información a la población, en la que se establezcan las metodologías y contenidos adecuados para una divulgación y formación sobre los riesgos, medidas de autoprotección y otros aspectos relacionados con el PEE.

Es por todo ello que la campaña de información no termina hasta no comprobar el grado de eficacia de la misma. Se hace por tanto recomendable realizar un sondeo entre la población una vez realizada la campaña, aplicando una técnica cuantitativa y cuestionario cerrado, con el solo objeto de mejorar las actuaciones futuras.

12.5. REVISIONES DEL PEE Y PROCEDIMIENTOS DE DISTRIBUCIÓN DE ESTAS.

PLAN DE EMERGENCIA EXTERIOR ANTE EL RIESGO DE ACCIDENTES GRAVES EN LOS QUE INTERVIENEN SUSTANCIAS PELIGROSAS 50
EN MATSA, EN ALMONATER LA REAL (HUELVA). V.20.04

00286507

JUNTA DE ANDALUCIA**Delegación del Gobierno-HUELVA
Servicio de Protección Civil**

Complementariamente a las actualizaciones antes señaladas, se establece la necesidad de realizar revisiones globales del PEE. Dicha revisión está dirigida a la reestructuración y complementación del PEE en relación a cambios destacables en los contenidos del mismo, motivados por causas técnicas o de ordenación administrativa o legislativa. Su periodicidad será de tres años, salvo razón motivada. Las revisiones serán aprobadas por el Director del Plan, previo informe, si procede, del Comité Asesor.

El PEE establece un período de tiempo máximo de 3 años para realizar las revisiones del mismo. Además se considera la conveniencia de hacer la revisión con anterioridad al vencimiento de dicho período cuando así lo aconsejen los resultados de los ejercicios y simulacros, la evolución de las tendencias en evaluar y combatir accidentes mayores, las modificaciones en los establecimientos, alteraciones en los servicios intervinientes o cualquier otra circunstancia que altere sustancialmente la eficacia en su aplicación.

Toda aquella alteración del PEE que afecte a la organización del mismo, deberá ser comunicada con la suficiente antelación, con el fin de mantener la vigencia y operatividad del mismo. Dicho compromiso se extiende a todos los organismos y entidades que participan en el PEE.

Se determinarán actuaciones, además de las mencionadas con anterioridad, relativas a la evaluación y optimización de:

- Metodología de identificación de riesgos.
- Estructuras organizativas y procedimientos operativos.
- Medidas de actuación.
- Dotación de medios y equipamiento.
- Sistemas de aviso y comunicación.

13. PLANES DE ACTUACIÓN MUNICIPAL.

Los planes de actuación municipal se basarán en las directrices del PEE, en cuanto a la identificación del riesgo, análisis de consecuencias, zonas objeto de planificación, medidas de protección a la población y actuaciones previstas. Estos planes forman parte del PEE y deberán ser homologados por la Comisión de Protección Civil de Andalucía.

PLAN DE EMERGENCIA EXTERIOR ANTE EL RIESGO DE ACCIDENTES GRAVES EN LOS QUE INTERVIENEN SUSTANCIAS PELIGROSAS 51
EN MATSA, EN ALMONATER LA REAL (HUELVA). V.20.04

00286507

JUNTA DE ANDALUCÍA**Delegación del Gobierno-HUELVA
Servicio de Protección Civil**

El Plan de Actuación Municipal se adaptará a las características específicas de cada municipio en lo que respecta a demografía, urbanismo, topografía y aspectos socioeconómicos.

El principal objeto del Plan será el de protección e información a la población.

13.1. FUNCIONES BÁSICAS.

Las actuaciones fundamentales que debe desarrollar el Plan de Actuación Municipal ante el riesgo de accidentes graves en los que intervienen sustancias peligrosas son las siguientes:

- Apoyo e integración en su caso en los Grupos Operativos previstos en el PEE.
- Colaboración en la puesta en marcha de las medidas de protección a la población en el marco del PEE y bajo la dirección de este.
- Colaboración en la aplicación del sistema de avisos a la población a requerimiento de la Dirección del Plan y bajo la dirección de esta.
- Colaboración en la difusión y divulgación entre la población afectada del PEE.

13.2. CONTENIDO MÍNIMO DE LOS PLANES DE ACTUACIÓN MUNICIPAL.

Recogiendo los puntos del apartado anterior sobre las funciones básicas del Plan de Actuación Municipal, se establece el siguiente contenido mínimo que ha de incluir el Plan para que sea eficaz y operativo, sin perjuicio de otras actuaciones a desarrollar, que por las características del territorio afectado o por la tipología del accidente, puedan preverse.

1. INTRODUCCIÓN

- 1.1. Objetivos y justificación del Plan en el contexto de la planificación local y de los PEE.
- 1.2. Marco legislativo y desarrollo del proceso de elaboración, aprobación y homologación.

2. DESCRIPCIÓN DEL MUNICIPIO Y ÁMBITO DE APLICACIÓN.

- 2.1. Características geofísicas.
- 2.2. Estructura urbanística/ Demografía.
- 2.3. Vías de Comunicación.
- 2.4. Elementos vulnerables a destacar.
- 2.5. Riesgos asociados.

3. ESTRUCTURA Y ORGANIZACIÓN

- 3.1. Definición de la persona responsable local de la emergencia.

JUNTA DE ANDALUCIA**Delegación del Gobierno-HUELVA
Servicio de Protección Civil**

- 3.2. Asignación de la representación en el Comité Asesor del PEE.
 - 3.3. Determinación del CECOPAL.
 - 3.4. Determinación de los efectivos operativos locales y su integración en los Grupos Operativos del Plan de Emergencia de Comunidad Autónoma.
 - 3.5. Organigrama y funciones.
 - 4. OPERATIVIDAD.
 - 4.1. Comunicación CECOPAL-CECOP.
 - 4.2. Notificación de la emergencia.
 - 4.3. Activación del Plan de Actuación Municipal.
 - 4.4. Conexión – integración operativa con el Plan de Emergencia de Comunidad Autónoma.
 - 5. IMPLANTACIÓN Y MANTENIMIENTO.
 - 5.1. Formación y capacitación.
 - 5.2. Revisión y Ejercicios.
 - 5.3. Implantación y actualización.
- ANEXO I: Zonas y población potencialmente afectadas.
- ANEXO II: Procedimientos de evacuación. Rutas principales.
- ANEXO III: Zonas de seguridad. Áreas e instalaciones alojamiento.
- ANEXO IV: Medidas de protección específicas.

13.3. CENTROS DE COORDINACIÓN OPERATIVOS LOCALES.

Los CECOPAL desarrollan una tarea fundamental en la coordinación de las actuaciones previstas en el Plan de Actuación Municipal y sirven de apoyo a la coordinación con el PEE.

La constitución del CECOPAL se realizará siempre que se haya declarado la situación de emergencia, y en las situaciones que se estime oportuno por la Dirección del Plan.

Desde el CECOPAL se realizarán las siguientes acciones:

- Conexión con los Servicios Operativos Locales.

PLAN DE EMERGENCIA EXTERIOR ANTE EL RIESGO DE ACCIDENTES GRAVES EN LOS QUE INTERVIENEN SUSTANCIAS PELIGROSAS 53
EN MATSA, EN ALMONATER LA REAL (HUELVA). V.20.04

JUNTA DE ANDALUCIA**Delegación del Gobierno-HUELVA
Servicio de Protección Civil**

- Transmisión de información de la evolución.
- Petición de medios y recursos adicionales para luchar contra la emergencia.
- Avisos y difusión de normas y consejos a la población.

13.4. INTERFASE DE LOS PLANES DE ACTUACIÓN MUNICIPAL Y EL PEE.

En todas aquellas situaciones en que se active el Plan de Actuación Municipal, la Dirección de dicho Plan debe mantener informada a la Dirección del PEE. Dicha información debe ser de carácter inmediato, y continuada durante todo el proceso en que el PEE se encuentre activado, informando sobre las medidas que se van adoptando y la evolución de la situación.

El procedimiento de información se establecerá desde el CECOPAL en comunicación con el CECEM 112-Andalucía.