DOCUMENTO ADMINISTRATIVO DE FORMALIZACIÓN DEL CONTRATO DE "SERVICIO DE APOYO A LA REALIZACIÓN DE CAMPAÑAS OCEANOGRÁFICAS DE RECOGIDA DE ICTIOPLANCTON A REALIZAR EN EL LITORAL ANDALUZ, MEDIANTE ARRENDAMIENTO DE EMBARCACIÓN CON TRIPULACIÓN Y APOYO EN TAREAS DE LARGADO, VIRADO, ESTIBA Y DESESTIBA DEL INSTRUMENTAL DE MUESTREO." (CONTR 2020/207332. LOTE 1 Litoral Atlántico Andaluz. LOTE 2020 1994)

En la ciudad de Sevilla, a la fecha que figura en la firma electrónica.

REUNIDOS

De una parte, D. Raúl Jiménez Jiménez, Director Gerente de la Agencia de Gestión Agraria y Pesquera de Andalucía (en adelante AGAPA), en virtud de su nombramiento como tal por Decreto 282/2019, de 12 de febrero, y competente para celebrar en nombre de dicha Agencia el presente contrato de conformidad con lo dispuesto en el artículo 16.1. k) de sus Estatutos aprobados por Decreto 99/2011, de 19 de abril.

De otra parte, D. Adrián Westendorp Gancedo, con D.N.I. 25091666-T actuando en nombre y representación de ALQUILERES NÁUTICOS DEL SUR, S.L.L. (en adelante ALNASUR), con N.I.F. nº B92017003, según poder otorgado ante el Notario del Ilustre Colegio de Andalucía D. Vicente José Castillo Tamarit, mediante escritura de fecha 4 de diciembre de 2002, bajo el n.º 2874 de su protocolo y bastanteado por el Gabinete Jurídico de la Junta de Andalucía con fecha 17 de agosto de 2011.

Ambas partes se reconocen competencia y capacidad, respectivamente, para formalizar el presente contrato.

ANTECEDENTES ADMINISTRATIVOS

PRIMERO.- El presente expediente fue iniciado por acuerdo del Director Gerente de AGAPA de fecha 2 de abril de 2020.

SEGUNDO.- El expediente de contratación fue aprobado el día 13 de agosto de 2020, por importe de CIENTO DIECINUEVE MIL NOVECIENTOS TREINTA Y DOS EUROS CON VEINTE CÉNTIMOS (119.932,20.- euros), IVA excluido.

TERCERO.- La adjudicación del contrato fue efectuada por resolución del Director Gerente de fecha 26 de octubre de 2020, a la empresa ALNASUR.

C/ Bergantín, 39. 41012 Sevilla
Tel.: 955 059 700. Fax: 955 059 710

25091666T ADRIAN WESTENDORP (R: B92017003)

Firmado digitalmente por 25091666T ADRIAN WESTENDORP (R: B92017003)
Fecha: 2020.11.26 16:40:36 +01'00'

CLÁUSULAS DEL CONTRATO

PRIMERA.- El presente contrato tiene por objeto el "SERVICIO DE APOYO A LA REALIZACIÓN DE CAMPAÑAS OCEANOGRÁFICAS DE RECOGIDA DE ICTIOPLANCTON A REALIZAR EN EL LITORAL ANDALUZ, MEDIANTE ARRENDAMIENTO DE EMBARCACIÓN CON TRIPULACIÓN Y APOYO EN TAREAS DE LARGADO, VIRADO, ESTIBA Y DESESTIBA DEL INSTRUMENTAL DE MUESTREO." en el Litoral Atlántico Andaluz.

La embarcación que se utilizará para la ejecución de los trabajos dispone de ecosonda multihaz, con el equipo cuya documentación técnica se aportó en la oferta de fecha 3 de septiembre de 2020, presentada para la licitación.

ALNASUR realizará 2 jornadas de embarque y muestreo adicional al número establecido en el Pliego de Prescripciones Técnicas para cada lote (36 jornadas), en los puntos de muestreo indicados por los técnicos de AGAPA, sin conste adicional sobre la oferta económica de fecha 3 de septiembre de 2020, realizada.

La embarcación empleada en el desarrollo de los trabajos contemplados en el presente contrato deberá llevar incorporada una Caja Verde del Sistema de Localización y Seguimiento de Embarcaciones Pesqueras (SLSEPA) de la Consejería de Agricultura, Ganadería, Pesca y Desarrollo Sostenible. La Caja Verde, proporcionada por AGAPA, deberá estar operativa durante todos los días de campaña, para lo cual será instalada por los técnicos de AGAPA al principio de la campaña y desinstalada a la finalización de la misma. ALNASUR deberá facilitar en todo momento los medios necesarios para la correcta instalación y alimentación de la Caja verde durante el periodo de trabajo.

El presente contrato es de naturaleza administrativa y se regirá por la Ley 9/2017, de 8 de noviembre, de Contratos del Sector Público, por la que se transponen al ordenamiento jurídico español las Directivas del Parlamento Europeo y del Consejo 2014/23/UE y 2014/24/UE, de 26 de febrero de 2014, (en adelante LCSP), el Real Decreto 817/2009, de 8 de mayo, por el que se desarrolla parcialmente la Ley 30/2007, de Contratos del Sector Público en lo que no se oponga a la LCSP, el Reglamento General de la Ley de Contratos de las Administraciones Públicas, aprobado por el Real Decreto 1098/2001 en lo que no se oponga a la LCSP, de 12 de octubre, la Ley 1/2014, de 24 de junio, de Transparencia Pública de Andalucía, el Decreto 39/2011, de 22 de febrero, por el que se establece la organización administrativa para la gestión de la contratación de la Administración de la Junta de Andalucía y sus entidades instrumentales y se regula el régimen de bienes y servicios homologados; con carácter supletorio se aplicarán las restantes normas de derecho administrativo y, en su defecto, las normas de derecho privado.

No podrá producirse la consolidación como personal de las Administraciones Públicas, de las personas que, procedentes de la entidad contratista, realicen los trabajos que constituyan el objeto del contrato.

SEGUNDA.- El precio del contrato es de DOS MIL OCHOCIENTOS EUROS por jornada, al que le corresponde, en concepto de Impuesto sobre el Valor Añadido, un importe de QUINIENTOS OCHENTA Y OCHO EUROS (588,00.-euros). Dado que las jornadas de embarque estipuladas son 36, el importe total del contrato es de CIEN MIL OCHOCIENTOS EUROS (100.800,00.-euros) al que le corresponde, en concepto de Impuesto sobre el Valor Añadido, un importe de VEINTIÚN MIL CIENTOS SESENTA Y OCHO EUROS (21.168,00 euros), siendo el importe total del contrato, IVA incluido, de CIENTO VEINTIÚN MIL

25091666T ADRIAN WESTENDORP (R: B92017003) Firmado digitalmente por 25091666T ADRIAN WESTENDORP (R: B92017003)
Fecha: 2020.11.26 16:41:00 +01'00'

NOVECIENTOS SESENTA Y OCHO EUROS (121.968,00 euros), que será abonado por la Junta de Andalucía, en la forma establecida en el Pliego de Cláusulas Administrativas Particulares, con cargo a la partida presupuestaria 1339.12.0000.G.71X.609.05 G1611111V1.

El precio del contrato tiene el carácter de importe máximo limitativo del compromiso económico de la Administración

TERCERA.- El plazo total de ejecución del contrato es de 12 meses a partir de la firma del contrato.

CUARTA.- El plazo de garantía del contrato es de 1 mes, a contar desde la fecha del acta de finalización de los trabajos.. Una vez certificada de conformidad la recepción de la totalidad del objeto contractual y transcurrido el plazo de garantía estipulado, sin que resultaren responsabilidades, se procederá a la devolución de la garantía definitiva.

QUINTA.- El contratista para garantizar el cumplimiento del presente contrato ha depositado una garantía definitiva por importe de ONCE MIL NOVECIENTOS NOVENTA Y TRES EUROS CON VEINTIDÓS CÉNTIMOS (11.993,22 euros), en la Caja de Depósitos de la Secretaría General Provincial de Hacienda, Industria y Energía de Málaga, según se acredita mediante el correspondiente resguardo nº 8032500616332, de 1 de octubre de 2020, que queda incorporado como anexo al mismo.

SEXTA.- El presente contrato no está sujeto a revisión de precios.

SÉPTIMA.- El régimen de penalidades y las causas de resolución por demora será el establecido en el Pliego de Cláusulas Administrativas Particulares. Son causas de resolución del contrato las previstas en los artículos 211 y 313 de la LCSP, así como las indicadas en la cláusula 23.2 del PCAP.

OCTAVA.- El Pliego de Cláusulas Administrativas Particulares, sus Anexos y el Pliego de Prescripciones Técnicas Particulares revestirán carácter contractual, prevaleciendo el primero de los documentos en caso de discrepancia con el resto de los documentos contractuales. El contratista se compromete a realizar el objeto del contrato en los términos y condiciones fijados en ambos pliegos, firmando en este acto un ejemplar de los mismos.

NOVENA.- El contrato se entenderá cumplido por el contratista cuando éste haya realizado, de acuerdo con los términos del mismo y a satisfacción de la Administración, la totalidad de la prestación.

En todo caso, su constatación exigirá por parte de la Administración un acto formal y positivo de recepción o conformidad, de acuerdo con lo establecido en el PCAP. Las condiciones de entrega, recepción o admisión de la prestación son las establecidas en el Pliego de Cláusulas Administrativas Particulares.

DÉCIMA.- El presente contrato puede ser modificado en el supuesto que así se prevea expresamente en el Anexo I del PCAP, en los términos indicados en dicho anexo y en la cláusula 22 del PCAP.

DÉCIMA PRIMERA.- Ambas partes asumen el deber de proteger los datos personales de conformidad con la Ley Orgánica 3/2018, de 5 de diciembre, de Protección de Datos Personales y garantía de los derechos digitales y su normativa de desarrollo. El contratista (en caso de que el contrato implique la necesidad de que acceda a datos de carácter personal de cuyo tratamiento sea responsable el órgano de

25091666T ADRIAN WESTENDORP (R: B92017003) Firmado digitalmente por 25091666T ADRIAN WESTENDORP (R: B92017003) Fecha: 2020.11.26 16:41:20 +01'00'

contratación) tiene la consideración de encargado prevista en el artículo 28.3 del Reglamento (UE) 2016/679 del Parlamento Europeo y del Consejo, de 27 de abril de 2016, (Reglamento general de protección de datos) relativo a la protección de las personas físicas en lo que respecta al tratamiento de datos personales y a la libre circulación de estos datos y por el que se deroga la Directiva 95/46/CE, asumiéndolo expresamente.

DÉCIMA SEGUNDA.- El presente contrato, de naturaleza administrativa, se rige por la LCSP y demás normativa de aplicación, a la que expresamente se somete el contratista, siendo competente la Jurisdicción contencioso-administrativa para conocer de las cuestiones derivadas del mismo.

Y para la debida constancia de todo lo convenido se firma este contrato por duplicado ejemplar en el lugar y fecha indicados en el encabezamiento del presente documento.

ALQUILERES NÁUTICOS DEL SUR, S.L.L.,
Adrián Westendorp Gancedo

25091666T ADRIAN WESTENDORP (R: B92017003) Firmado digitalmente por 25091666T ADRIAN WESTENDORP (R: B92017003)
Fecha: 2020.11.26 16:41:43 +01'00'

EL DIRECTOR GERENTE DE LA AGENCIA DE GESTION
AGRARIA Y PESQUERA DE ANDALUCÍA
Raúl Jiménez Jiménez

MODELO DE PLIEGO DE CLÁUSULAS ADMINISTRATIVAS PARTICULARES RECOMENDADO POR LA COMISIÓN CONSULTIVA DE CONTRATACIÓN PÚBLICA PARA LA CONTRATACIÓN DE SERVICIOS MEDIANTE PROCEDIMIENTO ABIERTO O RESTRINGIDO

Expediente : CONTR 2020 207332

Titulo : SERVICIO DE APOYO A LA REALIZACIÓN DE CAMPAÑAS OCEANOGRÁFICAS DE RECOGIDA DE ICTIOPLANCTON A REALIZAR EN EL LITORAL ANDALUZ, MEDIANTE ARRENDAMIENTO DE EMBARCACIÓN CON TRIPULACIÓN Y APOYO EN TAREAS DE LARGADO, VIRADO, ESTIBA Y DESESTIBA DEL INSTRUMENTAL DE MUESTREO.

Localidad :

Código NUTS del lugar principal de ejecución: ES61

Código CPV : 60651000-6 ALQUILER DE EMBARCACIONES CON TRIPULACIÓN

El presente Pliego de Cláusulas Administrativas Particulares:

- Se implementa sobre un modelo de pliego recomendado por la Comisión Consultiva de Contratación Pública en sesión celebrada el día 26 de febrero de 2020, el cual fue informado por la Asesoría Jurídica de la Consejería de Hacienda, Industria y Energía con fecha 28 de enero de 2020 (nº de informe: AJ-CHIE 2019/177 y AJ-CHIE 2019/178).

- Sus anexos han sido informados por la Asesoría Jurídica de la Agencia de Gestión Agraria y Pesquera de Andalucía el día 7 de abril de 2020 (nº de informe: AJ-GAPA 2020/55)

RAUL JIMENEZ JIMENEZ		13/08/2020	PÁGINA 1 / 80
VERIFICACIÓN	NJyGw8z82G394rhFjH3LC5R5mN627V	https://ws050.juntadeandalucia.es/verificarFirma	

25091666T ADRIAN WESTENDORP (R: B92017003) Firmado digitalmente por 25091666T ADRIAN WESTENDORP (R: B92017003)
Fecha: 2020.11.26 16:54:31 +01'00'

ÍNDICE

I. ELEMENTOS DEL CONTRATO

1. Régimen jurídico del contrato.
2. Objeto del contrato.
3. Presupuesto base de licitación, valor estimado y precio del contrato.
4. Existencia del crédito.
5. Plazo de ejecución.
6. Capacidad y solvencia de la persona empresaria para contratar.
   - 6.1. Aptitud y Capacidad.
   - 6.2. Solvencia.
7. Publicidad y notificaciones.
   - 7.1.Perfil de contratante.
   - 7.2. Notificaciones electrónicas.

II. ADJUDICACIÓN DEL CONTRATO

8. Procedimiento de adjudicación y tramitación del expediente.
9. Presentación de las proposiciones.
   - 9.1.Lugar y plazo de presentación.
   - 9.2.Forma de presentación.
     - 9.2.1. Sobre n.°1: Documentación acreditativa de los requisitos previos.
     - 9.2.2. Sobre n° 2: Documentación relativa a los criterios de adjudicación valorados mediante un juicio de valor.
     - 9.2.3. Sobre n° 3: Documentación relativa a los criterios de adjudicación valorados mediante la aplicación de fórmulas.
10. Selección de la persona contratista, adjudicación y formalización.
    - 10.1. Recepción de documentación.
    - 10.2. Comisión Técnica.
    - 10.3. Calificación de documentos.
    - 10.4. Apertura y valoración de la documentación relativa a los criterios de adjudicación cuya ponderación dependa de un juicio de valor.
    - 10.5. Apertura y valoración de la documentación relativa a los criterios de adjudicación cuantificables mediante la mera aplicación de fórmulas.
    - 10.6. Clasificación de las proposiciones.
    - 10.7. Documentación previa a la adjudicación.
    - 10.8. Adjudicación del contrato.
    - 10.9 Formalización del contrato.

III. EJECUCIÓN DEL CONTRATO

11. Persona responsable del contrato.
12. Ejecución del contrato.
    - 12.1. Condiciones de ejecución.
    - 12.2. Condiciones especiales de ejecución del contrato de carácter social, ético, medioambiental o de otro orden.
    - 12.3. Confidencialidad y protección de datos.
      - 12.3.1 Confidencialidad
      - 12.3.2 Protección de datos

RAUL JIMENEZ JIMENEZ		13/08/2020	PÁGINA 2 / 80
VERIFICACIÓN	NJyGw8z82G394rhFjH3LC5R5mN627V	https://ws050.juntadeandalucia.es/verificarFirma	

25091666T ADRIAN WESTENDORP (R: B92017003) Firmado digitalmente por 25091666T ADRIAN WESTENDORP (R: B92017003) Fecha: 2020.11.26 16:54:59 +01'00'

13. Obligaciones laborales, sociales y económicas de la persona contratista.
14. Seguros.
15. Cesión del contrato.
16. Subcontratación.
17. Plazos y penalidades.
18. Recepción.
19. Abono del precio.
20. Abono de intereses de demora y costes de cobro.
21. Propiedad de los trabajos realizados.
22. Modificación del contrato.
23. Extinción del contrato.
23.1. Extinción por cumplimiento del contrato.
23.2. Extinción por resolución del contrato.

IV. PRERROGATIVAS DE LA ADMINISTRACIÓN, JURISDICCIÓN Y RECURSOS

24. Prerrogativas de la Administración.
25. Jurisdicción competente y recursos.
25.1. Contratos cuyo valor estimado sea inferior o igual a cien mil euros.
25.2. Contratos cuyo valor estimado sea superior a cien mil euros.

V. ANEXOS

ANEXO I: CARACTERÍSTICAS DEL CONTRATO.

ANEXO II: SOBRE 1.- DECLARACIÓN RESPONSABLE AJUSTADA AL DOCUMENTO EUROPEO ÚNICO DE CONTRATACIÓN.

ANEXO III: SOBRE 1.- DECLARACIÓN EMPRESAS EXTRANJERAS.

ANEXO IV: SOBRE 1.- DECLARACIÓN DE HABER TENIDO EN CUENTA EN LA ELABORACIÓN DE SU OFERTA LAS OBLIGACIONES PREVISTAS EN EL ARTÍCULO 129 DE LA LCSP.

ANEXO V: SOBRE 1.- RELACIÓN DE EMPRESAS PERTENECIENTES AL MISMO GRUPO.

ANEXO VI: SOBRE 1.- DECLARACIÓN DE COMPROMISO DE CONSTITUCIÓN EN UNIÓN TEMPORAL.

ANEXO VII: SOBRE 1.- DECLARACIÓN DE DATOS PARA LAS NOTIFICACIONES ELECTRÓNICAS.

ANEXO VIII SOBRE 2 - DOCUMENTACIÓN RELATIVA A LOS CRITERIOS DE ADJUDICACIÓN VALORADOS MEDIANTE UN JUICIO DE VALOR.

ANEXO IX: SOBRE 3.- DOCUMENTACIÓN RELATIVA A LOS CRITERIOS DE ADJUDICACIÓN. VALORADOS MEDIANTE LA APLICACIÓN DE FÓRMULAS.

ANEXO X-A: SOBRE 3.- MODELO DE PROPOSICIÓN ECONÓMICA.

ANEXO X-B: SOBRE 3.- MODELO DE DECLARACIÓN DE MEJORAS TÉCNICAS.

ANEXO X-C: SOBRE 3.- MODELO DE COMPROMISO DE MEJORA EN EL NÚMERO DE JORNADAS DE EMBARQUE Y MUESTREO.

ANEXO XI: CRITERIOS DE ADJUDICACIÓN Y BAREMOS DE VALORACIÓN.

ANEXO XII: PARÁMETROS OBJETIVOS PARA CONSIDERAR UNA OFERTA ANORMALMENTE BAJA.

ANEXO XIII: CERTIFICACIÓN DE NO ESTAR INCURSA EN INCOMPATIBILIDAD PARA CONTRATAR.

ANEXO XIV: DECLARACIÓN DE CONFIDENCIALIDAD.

ANEXO XV: SOLVENCIA ECONÓMICA Y FINANCIERA.

ANEXO XVI: SOLVENCIA TÉCNICA O PROFESIONAL.

ANEXO XVII: AUTORIZACIÓN PARA LA CESIÓN DE INFORMACIÓN RELATIVA A OBLIGACIONES TRIBUTARIAS CON EL ESTADO Y LA COMUNIDAD AUTÓNOMA DE ANDALUCÍA EN PROCEDIMIENTOS DE CONTRATACIÓN.

ANEXO XVIII: CERTIFICACIÓN DE PERSONAS TRABAJADORAS CON DISCAPACIDAD.

RAUL JIMENEZ JIMENEZ		13/08/2020	PÁGINA 3 / 80
VERIFICACIÓN	NJyGw8z82G394rhFjH3LC5R5mN627V	https://ws050.juntadeandalucia.es/verificarFirma	

25091666T ADRIAN WESTENDORP (R: B92017003) Firmado digitalmente por 25091666T ADRIAN WESTENDORP (R: B92017003) Fecha: 2020.11.26 16:55:16 +01'00'

ANEXO XIX: DECLARACIÓN SOBRE LA PROMOCIÓN DE LA IGUALDAD.

ANEXO XX: DECLARACIÓN RESPONSABLE DE PROTECCIÓN DE LOS MENORES.

ANEXO XXI: ESPECIFICACIONES PARA EL ABONO A CUENTA POR OPERACIONES PREPARATORIAS.

ANEXO XXII: MODELO DE ACUERDO DE CONFIDENCIALIDAD.

ANEXO XXIII: TRATAMIENTO DE DATOS PERSONALES.

ANEXO XXIV: DECLARACIÓN SOBRE EL LUGAR DONDE SE UBICARÁN LOS SERVIDORES Y DESDE DONDE SE PRESTARÁN LOS SERVICIOS ASOCIADOS A LOS MISMOS.

ANEXO XXV. DECLARACIÓN SOBRE SUBCONTRATACIÓN DE SERVIDORES.

RAUL JIMENEZ JIMENEZ		13/08/2020	PÁGINA 4 / 80
VERIFICACIÓN	NJyGw8z82G394rhFjH3LC5R5mN627V	https://ws050.juntadeandalucia.es/verificarFirma	

25091666T ADRIAN WESTENDORP (R: B92017003) Firmado digitalmente por 25091666T ADRIAN WESTENDORP (R: B92017003)
Fecha: 2020.11.26 16:55:35 +01'00'

I. ELEMENTOS DEL CONTRATO

1. Régimen jurídico del contrato.

El contrato a que se refiere el presente pliego es de naturaleza administrativa y se regirá por la Ley 9/2017, de 8 de noviembre, de Contratos del Sector Público, por la que se transponen al ordenamiento jurídico español las Directivas del Parlamento Europeo y del Consejo 2014/23/UE y 2014/24/UE, de 26 de febrero de 2014 (en adelante LCSP), el Real Decreto 817/2009, de 8 de mayo, por el que se desarrolla parcialmente la Ley 30/2007, de Contratos del Sector Público, el Reglamento general de la Ley de Contratos de las Administraciones Públicas, aprobado por el Real Decreto 1098/2001, de 12 de octubre (en adelante RGLCAP), en lo que no se opongan a la citada Ley, la Ley 12/2007, de 26 de noviembre, para la promoción de la igualdad de género en Andalucía, la Ley 1/2014, de 24 de junio, de Transparencia Pública de Andalucía, el Decreto 39/2011, de 22 de febrero, por el que se establece la organización administrativa para la gestión de la contratación de la Administración de la Junta de Andalucía y sus entidades instrumentales y se regula el régimen de bienes y servicios homologados; con carácter supletorio se aplicarán las restantes normas de derecho administrativo y, en su defecto, las normas de derecho privado.

Los contratos que impliquen el tratamiento de datos de carácter personal deberán respetar en su integridad el Reglamento (UE) 2016/679 del Parlamento Europeo y del Consejo de 27 de abril de 2016 relativo a la protección de las personas físicas en lo que respecta al tratamiento de datos personales y a la libre circulación de estos datos y por el que se deroga la Directiva 95/46/CE (Reglamento general de protección de datos) (en adelante RGPD), la Ley Orgánica 3/2018, de 5 de diciembre, de protección de datos personales y garantía de los derechos digitales y demás normativa de aplicación en vigor en materia de protección de datos.

El Pliego de Cláusulas Administrativas Particulares, el Pliego de Prescripciones Técnicas Particulares y demás documentos anexos, revestirán carácter contractual. Los contratos se ajustarán al contenido del presente pliego, cuyas cláusulas se considerarán parte integrante de los respectivos contratos.

Queda prohibida toda negociación de los términos del contrato con las licitadoras.

En caso de discordancia entre el presente pliego y cualquiera del resto de los documentos contractuales, prevalecerá el Pliego de Cláusulas Administrativas Particulares, en el que se contienen los derechos y obligaciones que asumirán las partes del contrato.

El desconocimiento del presente pliego, del contrato, de sus documentos anexos o de las instrucciones o normas de toda índole aprobadas por la Administración que puedan ser de aplicación en la ejecución de lo pactado, no eximirá a la persona contratista de la obligación de su cumplimiento.

2. Objeto del contrato.

De acuerdo con lo establecido en el artículo 17 de la LCSP, el contrato tiene por objeto la prestación de los servicios que se señalan en el anexo I del presente pliego, en las condiciones establecidas en el Pliego de Prescripciones Técnicas.

Las necesidades administrativas a satisfacer mediante el contrato y los factores de todo orden a tener en cuenta se describen en la memoria que obra en el expediente.

Siempre que la naturaleza o el objeto del contrato lo permitan, deberá preverse la realización independiente de cada una de sus partes mediante su división en lotes. La información relativa a los lotes en los que se divide el contrato se especifica en el anexo I.

De conformidad con lo establecido en el artículo 22.2 de la LCSP los contratos que se adjudiquen por lotes separados, cuando el valor acumulado de los lotes en que se divida la contratación de servicios iguale o supere los importes indicados en el artículo 22.1 de la LCSP, se aplicarán las normas de la regulación armonizada a la adjudicación de cada lote. No obstante, los órganos de contratación podrán exceptuar de estas normas a los lotes cuyo valor estimado sea inferior a 80.000 euros, siempre que el importe acumulado de los lotes exceptuados no sobrepase el 20 por 100 del valor acumulado de la totalidad de los mismos, lo que señalará en el anexo I.

Si el contrato está dividido en lotes, en el anexo I se especificará si las personas licitadoras podrán optar a un lote, a varios o a todos ellos, salvo que se establezca un número máximo de lotes por persona licitadora.

En este último caso, en el anexo I se especificarán los criterios o sistemas que se aplicarán cuando, como consecuencia de la aplicación de los criterios de adjudicación, una persona licitadora pueda resultar adjudicataria de un número de lotes que exceda el máximo indicado.

En el mismo anexo se indicará, de igual modo, si se permite que se adjudique a una oferta integradora, concretándose la

RAUL JIMENEZ JIMENEZ		13/08/2020	PÁGINA 5 / 80
VERIFICACIÓN	NJyGw8z82G394rhFjH3LC5R5mN627V	https://ws050.juntadeandalucia.es/verificarFirma	

25091666T ADRIAN WESTENDORP (R: B92017003) Firmado digitalmente por 25091666T ADRIAN WESTENDORP (R: B92017003) Fecha: 2020.11.26 16:55:52 +01'00'

combinación o combinaciones que se admitan, en su caso. Si admitiera esta posibilidad los requisitos de solvencia y capacidad exigidos en cada una de ellas se especificarán en los anexos XV y XVI.

Si la contratación se fracciona en lotes se considera que el objeto de cada lote constituye una unidad funcional susceptible de realización independiente. Cada lote constituirá un contrato, salvo en casos en que se presenten ofertas integradoras, en los que todas las ofertas constituirán un contrato.

En el caso de que el contrato no se encuentre dividido en lotes, en el anexo I se indicarán las principales razones por las cuales el órgano de contratación ha decidido no dividir el contrato en lotes. En todo caso se considerarán motivos válidos, a efectos de justificar la no división en lotes del objeto del contrato, los establecidos en el artículo 99.3 de la LCSP.

3. Presupuesto base de licitación, valor estimado y precio del contrato.

El presupuesto base de licitación es el que figura en el anexo I, en el que se indicará como partida independiente el importe del Impuesto sobre el Valor Añadido que deba soportar la Administración.

El presupuesto base de licitación, que será adecuado a los precios del mercado, se desglosará en el anexo I, indicando los costes directos e indirectos y otros eventuales gastos calculados para su determinación. En los contratos en que el coste de los salarios de las personas empleadas para su ejecución formen parte del precio total del contrato, el presupuesto base de licitación indicará de forma desglosada y con desagregación de género y categoría profesional los costes salariales estimados a partir del convenio laboral de referencia.

El precio del contrato será el que resulte de la adjudicación del mismo e incluirá, como partida independiente, el Impuesto sobre el Valor Añadido.

En el precio del contrato se considerarán incluidos los demás tributos, tasas y cánones de cualquier índole que sean de aplicación, así como todos los gastos que se originen para la persona adjudicataria como consecuencia del cumplimiento de las obligaciones contempladas en el presente pliego, y se abonará con cargo a las anualidades que se señalen en el anexo I.

En el supuesto de contratos en los que el período de recuperación de la inversión sea igual o superior a cinco años, calculado conforme a lo dispuesto en el Real Decreto 55/2017, de 3 de febrero, por el que se desarrolla la Ley de desindexación de la economía española, y si así se establece en el anexo I, el precio del contrato podrá ser objeto de revisión periódica y predeterminada, al alza o a la baja, a cuyos efectos se establecerá en el citado anexo la fórmula de revisión aplicable, que será invariable durante la vigencia del contrato, en los términos del artículo 103.4 LCSP, y con las condiciones establecidas en el artículo 103.5 LCSP.

En el anexo I se indicará igualmente el sistema de determinación del precio, que podrá formularse tanto en términos de precios unitarios referidos a los distintos componentes de la prestación o a las unidades de la misma que se ejecuten, como en términos de precios aplicables a tanto alzado, a la totalidad o a parte de las prestaciones del contrato.

En determinados servicios complejos en los que la ejecución del contrato lleve aparejados costes de inversión iniciales y se prevea que las obras o equipamientos que se generen vayan a incorporarse al patrimonio de la entidad contratante al concluir o resolverse el contrato, podrá establecerse un sistema de retribución que compense por las mismas.

El valor estimado del contrato, calculado conforme al artículo 101 de la LCSP, será el recogido en el anexo I, y ha sido tenido en cuenta para elegir el procedimiento de licitación aplicable a este contrato y la publicidad a la que va a someterse. El método de cálculo aplicado por el órgano de contratación para calcular el valor estimado se establece en el anexo I, que tendrá en cuenta los precios habituales del mercado, donde igualmente se indicará si el contrato está o no sujeto a regulación armonizada.

En el anexo I se establecerá igualmente la posibilidad de incluir cláusulas de variación de precios en función del cumplimiento o incumplimiento de determinados objetivos de plazos o de rendimiento, de conformidad con lo establecido en el artículo 102.6 de la LCSP.

4. Existencia de crédito.

Existe crédito adecuado y suficiente para atender las obligaciones económicas que se derivan para la Administración del contrato a que se refiere el presente pliego, y obra en el expediente documento contable que acredita la existencia del mismo. En el caso de entidades del sector público con presupuesto estimado, consta documento equivalente que acredita la existencia de financiación.

RAUL JIMENEZ JIMENEZ		13/08/2020	PÁGINA 6 / 80
VERIFICACIÓN	NJyGw8z82G394rhFjH3LC5R5mN627V	https://ws050.juntadeandalucia.es/verificarFirma	

25091666T ADRIAN WESTENDORP (R: B92017003) Firmado digitalmente por 25091666T ADRIAN WESTENDORP (R: B92017003) Fecha: 2020.11.26 16:56:10 +01'00'

El expediente de contratación se podrá tramitar anticipadamente, de conformidad con lo previsto en el artículo 40 bis del Texto Refundido de la Ley General de la Hacienda Pública de la Junta de Andalucía aprobado por el Decreto Legislativo 1/2010, de 2 de marzo, y el artículo 117.2 de la LCSP. En este supuesto, se hará constar tal circunstancia de forma expresa en el anexo I. Los expedientes que se tramiten anticipadamente quedarán condicionados a la existencia de crédito adecuado y suficiente dentro del presupuesto al que se han de imputar los gastos.

En el supuesto de que el presupuesto se financie con Fondos Europeos, constará en el anexo I el tipo de Fondo y el porcentaje de cofinanciación.

En este supuesto, el contrato deberá someterse a las disposiciones del Tratado de la Unión Europea y a los actos fijados en virtud del mismo, en especial al Reglamento (UE) núm. 1303/2013, de 17 de diciembre de 2013, por el que se establecen disposiciones comunes relativas al Fondo Europeo de Desarrollo Regional, al Fondo Social Europeo, al Fondo de Cohesión, al Fondo Europeo Agrícola de Desarrollo Rural y al Fondo Europeo Marítimo y de la Pesca, y por el que se establecen disposiciones generales relativas al Fondo Europeo de Desarrollo Regional, al Fondo Social Europeo, al Fondo de Cohesión y al Fondo Europeo Marítimo y de la Pesca, y se deroga el Reglamento (CE) n. 1083/2006 del Consejo, así como la normativa específica reguladora de cada Fondo.

La persona contratista habrá de cumplir con las medidas de información y comunicación sobre el apoyo procedente de los Fondos establecidas en el anexo XII del Reglamento (UE) núm. 1303/2013 y en el capítulo II del Reglamento de Ejecución (UE) núm. 821/2014 de la Comisión, de 28 de julio de 2014, por el que se establecen disposiciones de aplicación del Reglamento (UE) núm. 1303/2013 del Parlamento Europeo y del Consejo en lo que se refiere a las modalidades concretas de transferencia y gestión de las contribuciones del programa, la presentación de información sobre los instrumentos financieros, las características técnicas de las medidas de información y comunicación de las operaciones, y el sistema para el registro y el almacenamiento de datos.

De acuerdo con lo exigido en el apartado 2 de la disposición adicional trigésima segunda de la LCSP, debe considerarse que el órgano administrativo con competencia en materia de contabilidad pública es la Intervención General de la Junta de Andalucía.

5. Plazo de ejecución.

El plazo de ejecución del contrato, así como los plazos parciales que, en su caso, pudieran establecerse, serán los fijados en el anexo I, y comenzará a contar a partir de la fecha que se establezca a este efecto en el contrato.

El plazo de duración del contrato y sus prórrogas se ajustarán en todo caso a lo establecido en el artículo 29 de la LCSP.

La persona contratista está obligada a cumplir el contrato dentro del plazo total fijado para la realización del mismo, así como de los plazos parciales señalados para su ejecución sucesiva. Los plazos parciales tanto de fases como de hitos tendrán la misma consideración que el plazo total en los términos que establece el artículo 193.5 de la LCSP. La falta de ejecución en plazo dará lugar a la constitución automática del contratista en mora sin necesidad de previa intimación, en los términos y con las consecuencias que se establecen en la cláusula 17.

En el anexo I se indicará igualmente la posibilidad o no de prórroga del contrato; se podrá prever una o varias prórrogas siempre que sus características permanezcan inalterables durante el periodo de duración de éstas, sin perjuicio de las modificaciones que se puedan introducir de conformidad con lo establecido en los artículos 203 a 207 de la LCSP.

La prórroga se acordará por el órgano de contratación y será obligatoria para la persona contratista, siempre que su preaviso se produzca al menos con dos meses de antelación a la finalización del plazo de duración del contrato, salvo que en el anexo I se establezca uno mayor. Quedan exceptuados de la obligación de preaviso los contratos cuya duración fuera inferior a dos meses.

En ningún caso podrá producirse la prórroga por el consentimiento tácito de las partes.

Cuando al vencimiento de un contrato no se hubiera formalizado el nuevo contrato que garantice la continuidad de la prestación a realizar por la persona contratista, como consecuencia de incidencias resultantes de acontecimientos imprevisibles para el órgano de contratación producidas en el procedimiento de adjudicación y existan razones de interés público para no interrumpir la prestación, se podrá prorrogar el contrato originario hasta que comience la ejecución del nuevo contrato y en todo caso por un periodo máximo de nueve meses, sin modificar las restantes condiciones del contrato, siempre que el anuncio de licitación del nuevo contrato se haya publicado con una antelación mínima de tres meses respecto de la fecha de finalización del contrato originario.

6. Capacidad y solvencia de la persona empresaria para contratar.

6.1. Aptitud y Capacidad.

RAUL JIMENEZ JIMENEZ		13/08/2020	PÁGINA 7 / 80
VERIFICACIÓN	NJyGw8z82G394rhFjH3LC5R5mN627V	https://ws050.juntadeandalucia.es/verificarFirma	

25091666T ADRIAN WESTENDORP (R: B92017003) Firmado digitalmente por 25091666T ADRIAN WESTENDORP (R: B92017003) Fecha: 2020.11.26 16:56:28 +01'00'

Están facultadas para contratar las personas naturales o jurídicas, españolas o extranjeras, que tengan plena capacidad de obrar, no estén incursas en alguna de las prohibiciones de contratar que señala el artículo 71 de la LCSP y acrediten su solvencia económica y financiera y técnica o profesional, conforme a lo establecido en los artículos 86, 87 y 90 de la LCSP.

Cuando, por así determinarlo la normativa aplicable, se le requirieran a la persona contratista determinados requisitos relativos a su organización, destino de sus beneficios, sistema de financiación u otros para poder participar en el correspondiente procedimiento de adjudicación, estos deberán ser acreditados por la persona licitadora al concurrir en el mismo. Se indicarán, en su caso, en el anexo I.

Asimismo, deberán contar con la habilitación empresarial o profesional que, en su caso, sea exigible para la realización de las prestaciones que constituyan el objeto del contrato, según lo indicado en el anexo I.

Las personas jurídicas solo podrán ser adjudicatarias de contratos cuyas prestaciones estén comprendidas dentro de los fines, objeto o ámbito de actividad que, a tenor de sus propios estatutos o reglas fundacionales, les sean propios.

Para las empresas comunitarias o de Estados signatarios del Acuerdo sobre el Espacio Económico Europeo, empresas no comunitarias y uniones de empresarios, se estará a lo dispuesto en los artículos 67, 68 y 69 de la LCSP respectivamente.

Las personas empresarias que concurran agrupadas en uniones temporales quedarán obligadas solidariamente y deberán nombrar a una persona representante o apoderada única de la unión con poderes bastantes para ejercitar los derechos y cumplir las obligaciones que del contrato se deriven hasta la extinción del mismo, sin perjuicio de la existencia de poderes mancomunados que puedan otorgar para cobros y pagos de cuantía significativa. A efectos de la licitación, deberán indicar los nombres y circunstancias de las que la constituyan y la participación de cada una, así como que asumen el compromiso de constituirse formalmente en unión temporal en caso de ser adjudicatarias del contrato.

El órgano de contratación tomará las medidas adecuadas para garantizar que la participación en la licitación de las empresas que hubieran participado previamente en la elaboración de las especificaciones técnicas o de los documentos preparatorios del contrato o hubieran asesorado al órgano de contratación durante la preparación del procedimiento de contratación, no falsee la competencia. Entre esas medidas podrá llegar a establecerse que las citadas empresas, y las empresas a ellas vinculadas, entendiéndose por tales las que se encuentren en alguno de los supuestos previstos en el artículo 42 del Código de Comercio, puedan ser excluidas de dichas licitaciones, cuando no haya otro medio de garantizar el cumplimiento del principio de igualdad de trato.

En todo caso, antes de proceder a la exclusión de la persona candidata o licitadora que participó en la preparación del contrato, deberá dársele audiencia para que justifique que su participación en la fase preparatoria no puede tener el efecto de falsear la competencia o de dispensarle un trato privilegiado con respecto al resto de las empresas licitadoras.

Entre las medidas para garantizar que en la participación en la licitación no se falsee la competencia se encontrarán la comunicación a los demás personas candidatas o licitadoras de la información intercambiada en el marco de la participación en la preparación del procedimiento de contratación o como resultado de ella, y el establecimiento de plazos adecuados para la presentación de ofertas. De conformidad con lo establecido en el artículo 336.1, j) de la LCSP, las medidas adoptadas se consignarán en los informes específicos sobre los procedimientos para la adjudicación de los contratos.

No obstante lo anterior, la participación en una consulta preliminar del mercado no impide la posterior intervención en el procedimiento de contratación, en los términos establecidos en el artículo 115.3 in fine LCSP.

6.2. Solvencia.

a) Para celebrar contratos, las personas empresarias deberán acreditar estar en posesión de las condiciones mínimas de solvencia que se especifican en los anexos XV y XVI donde, asimismo, se indicará la documentación requerida para acreditar las mismas.

Para acreditar la solvencia necesaria para celebrar un contrato determinado, el empresario podrá basarse en la solvencia y medios de otras entidades, independientemente de la naturaleza jurídica de los vínculos que tenga con ellas, siempre que demuestre que durante toda la duración de la ejecución del contrato dispondrá efectivamente de esa solvencia y medios, y la entidad a la que recurra no esté incursa en una prohibición de contratar. En las mismas condiciones, los empresarios que concurran agrupados en las uniones temporales a que se refiere el artículo 69, podrán recurrir a las capacidades de entidades ajenas a la unión temporal. Cuando una empresa desee recurrir a las capacidades de otras entidades, demostrará al órgano de contratación que va a disponer de los recursos necesarios mediante la presentación a tal efecto del compromiso por escrito de dichas entidades, conforme a lo previsto en la cláusula 10.7.

El órgano de contratación podrá exigir que determinadas partes o trabajos, en atención a su especial naturaleza, sean ejecutadas

RAUL JIMENEZ JIMENEZ		13/08/2020	PÁGINA 8 / 80
VERIFICACIÓN	NJyGw8z82G394rhFjH3LC5R5mN627V	https://ws050.juntadeandalucia.es/verificarFirma	

25091666T ADRIAN WESTENDORP (R: B92017003) Firmado digitalmente por 25091666T ADRIAN WESTENDORP (R: B92017003)
Fecha: 2020.11.26 16:56:47 +01'00'

directamente por la propia persona licitadora o, en el caso de una oferta presentada por una unión de empresarios, por un participante en la misma, siempre que así se haya previsto en el anexo I con indicación de los trabajos a los que se refiera.

No obstante, con respecto a los criterios relativos a los títulos de estudios y profesionales que se indican en el artículo 90.1.e) de la LCSP, o a la experiencia profesional pertinente, las empresas únicamente podrán recurrir a las capacidades de otras entidades si estas van a prestar servicios para los cuales son necesarias dichas capacidades.

b) Requisitos de solvencia técnica complementaria.

En los contratos sujetos a regulación armonizada, el órgano de contratación podrá exigir la presentación de certificados expedidos por organismos independientes que acrediten que la persona empresaria cumple determinadas normas de garantía de la calidad, en particular en materia de accesibilidad para personas con discapacidad, o de gestión medioambiental, conforme a lo dispuesto en los artículos 93 y 94 de la LCSP.

La Mesa o el órgano de contratación podrá recabar de la persona empresaria aclaraciones sobre los certificados y documentos presentados, o requerirle para la presentación de otros complementarios.

7. Publicidad y notificaciones.

7.1. Perfil de contratante.

En el perfil de contratante del órgano de contratación se publicará la información relativa a este contrato, de acuerdo con lo establecido en el artículo 63 de la LCSP, en el Decreto 39/2011 y en la Orden de la Consejería de Economía y Hacienda de 16 de junio de 2008, por la que se regula el perfil de contratante de los órganos de contratación de la Administración de la Junta de Andalucía y sus entidades instrumentales.

Asimismo, se publicarán en el perfil del contratante las respuestas a las solicitudes de aclaración al PCAP o al resto de la documentación cuando en el anexo I se haya atribuido carácter vinculante a las mismas, de acuerdo con lo establecido en el artículo 138.3 de la LCSP.

El acceso al perfil de contratante se efectuará a través de la Plataforma de Contratación de la Junta de Andalucía, indicada en el anexo I del presente pliego, la cual está interconectada con la Plataforma de Contratación del Sector Público.

7.2. Notificaciones electrónicas.

Las notificaciones electrónicas derivadas de este procedimiento de contratación, incluidas las relativas al procedimiento de recurso especial en materia de contratación, conforme a lo establecido en la disposición adicional decimoquinta de la Ley 9/2017, de 8 de noviembre, de Contratos del Sector Público y con arreglo a los artículos 14 y 43 de la Ley 39/2015, de 1 de octubre, de Procedimiento Administrativo Común de las Administraciones Publicas, se realizarán mediante la dirección electrónica habilitada para la práctica de las notificaciones electrónicas en la Administración de la Junta de Andalucía.

El acceso a la dirección electrónica habilitada se puede realizar mediante certificados electrónicos reconocidos o cualificados de firma electrónica expedidos por prestadores incluidos en la "Lista de confianza de prestadores de servicios de certificación". En caso de no disponer de uno, las personas interesadas deberán proceder a su obtención.

A estos efectos, se tendrá que cumplimentar el anexo VII según los requisitos establecidos en él. Para el envío de los avisos de la puesta a disposición de las notificaciones electrónicas se utilizarán los datos designados en dicho anexo.

Con los efectos previstos en el artículo 43 de la Ley 39/2015, tras el acceso al contenido de la notificación, ésta se entenderá por practicada. Si transcurren diez días naturales desde su puesta a disposición sin que se acceda al contenido de la misma, se tendrá por rechazada. Todo ello sin perjuicio de lo establecido en la disposición adicional decimoquinta de la Ley 9/2017 relativo al cómputo de plazos. En base a ello, los plazos a contar desde la notificación se computarán desde la fecha de envío de la misma siempre que el acto objeto de notificación se haya publicado el mismo día en el Perfil de contratante del órgano de contratación. En caso contrario los plazos se computarán desde la recepción de la notificación por el interesado. No obstante, el requisito de publicidad en el perfil de contratante no resultará aplicable a las notificaciones practicadas con motivo del procedimiento de recurso especial por los órganos competentes para su resolución computándose los plazos desde la fecha de envío de la misma.

II. ADJUDICACIÓN DEL CONTRATO

RAUL JIMENEZ JIMENEZ		13/08/2020	PÁGINA 9 / 80
VERIFICACIÓN	NJyGw8z82G394rhFjH3LC5R5mN627V	https://ws050.juntadeandalucia.es/verificarFirma	

25091666T ADRIAN WESTENDORP (R: B92017003) Firmado digitalmente por 25091666T ADRIAN WESTENDORP (R: B92017003) Fecha: 2020.11.26 16:57:05 +01'00'

8. Procedimiento de adjudicación y tramitación del expediente.

El contrato de servicios se adjudicará mediante procedimiento abierto o restringido, según disponga el anexo I, en el que también se establecerá la posibilidad o no de incluir variantes.

En el anexo I se indicará la forma de tramitación del expediente.

9. Presentación de las proposiciones.

El órgano de contratación anunciará la licitación del contrato en su perfil de contratante y, en el caso de contratos sujetos a regulación armonizada, en el Diario Oficial de la Unión Europea (DOUE) de acuerdo con lo dispuesto en la LCSP, debiendo los poderes adjudicadores poder demostrar la fecha de envío del anuncio de licitación.

De conformidad con lo establecido en el artículo 135.3 de la LCSP, el anuncio de licitación no se publicará en el perfil del contratante antes de su publicación en el DOUE. No obstante, podrá en todo caso publicarse en el perfil del contratante antes que el DOUE, si el órgano de contratación no ha recibido la notificación de su publicación por la Oficina de Publicaciones de la Unión Europea a las 48 horas de la confirmación de la recepción del anuncio.

Cada persona licitadora no podrá presentar más de una proposición, ni suscribir ninguna propuesta en unión temporal con otras si lo ha hecho individualmente o figurar en más de una unión temporal. La infracción de estas normas dará lugar a la no admisión de todas las propuestas por ella suscritas.

Tanto en los procedimientos abiertos como en los restringidos, los órganos de contratación podrán publicar un anuncio de información previa con el fin de dar a conocer aquellos contratos de servicios que, estando sujetos a regulación armonizada, tengan proyectado adjudicar en los 12 meses siguientes a la fecha del envío del citado anuncio a la Oficina de Publicaciones de la Unión Europea o, en su caso, a partir de la fecha de envío, por el órgano de contratación, también a esta última, del anuncio de publicación en el perfil de contratante.

Las proposiciones de los interesados deberán ajustarse a los pliegos y documentación que rigen la licitación, y su presentación supone la aceptación incondicionada por la persona empresaria del contenido de la totalidad de las cláusulas o condiciones de este pliego, sin salvedad o reserva alguna, así como la autorización a la mesa o al órgano de contratación para consultar los datos recogidos en el Registro de Licitadores de la Comunidad Autónoma de Andalucía o en las listas oficiales de operadores económicos de un Estado miembro de la Unión Europea.

Las personas licitadoras, presentarán, en su caso, una declaración a incluir en cada sobre, designando qué documentos administrativos y técnicos y datos presentados son, a su parecer, constitutivos de ser considerados confidenciales, tal como se indica en el artículo 133 de la LCSP. El carácter de confidencial afecta, entre otros, a los secretos técnicos o comerciales, a los aspectos confidenciales de las ofertas y a cualesquiera otras informaciones cuyo contenido pueda ser utilizado para falsear la competencia, ya sea en este procedimiento de licitación o en otros posteriores. El deber de confidencialidad del órgano de contratación así como de sus servicios dependientes no podrá extenderse a todo el contenido de la oferta de la persona adjudicataria, ni a todo el contenido de los informes y documentación que, en su caso, genere directa o indirectamente el órgano de contratación en el curso del procedimiento de licitación. Únicamente podrá extenderse a documentos que tengan una difusión restringida, y en ningún caso a documentos que sean públicamente accesibles. El modelo de declaración se incluye en el anexo XIV.

El deber de confidencialidad tampoco podrá impedir la divulgación pública de partes no confidenciales de los contratos celebrados, tales como, en su caso, la liquidación, los plazos finales de ejecución, las empresas con las que se ha contratado y subcontratado, y, en todo caso, las partes esenciales de la oferta y las modificaciones posteriores del contrato, respetando en todo caso lo dispuesto en el RGPD y demás normativa de aplicación en vigor en materia de protección de datos.

9.1. Lugar y plazo de presentación.

Las proposiciones, junto con la documentación preceptiva, se presentarán, dentro del plazo señalado en el anuncio, en el Registro General del órgano de contratación indicado en el mismo. No podrán presentarse por medios electrónicos, informáticos o telemáticos por la indisponibilidad temporal de un sistema que cumpla con los requisitos de seguridad jurídica, garantía de integridad y confidencialidad de la información, trazabilidad y sellado de tiempo e interoperabilidad.

Los plazos de presentación de las ofertas y de las solicitudes de participación se ampliarán cuando por cualquier razón los servicios dependientes del órgano de contratación no hubieran atendido, seis días antes de que finalice el plazo de presentación de ofertas,

RAUL JIMENEZ JIMENEZ		13/08/2020	PÁGINA 10 / 80
VERIFICACIÓN	NJyGw8z82G394rhFjH3LC5R5mN627V	https://ws050.juntadeandalucia.es/verificarFirma	

25091666T ADRIAN WESTENDORP (R: B92017003) Firmado digitalmente por 25091666T ADRIAN WESTENDORP (R: B92017003) Fecha: 2020.11.26 16:57:26 +01'00'

el requerimiento de información que la persona interesada hubiere formulado al menos 12 días antes del transcurso del plazo de presentación de las proposiciones o de las solicitudes de participación, de conformidad con lo establecido en el artículo 138.3 de la LCSP y la citada información adicional solicitada tenga un carácter relevante a los efectos de poder formular una oferta o solicitud que sean válidas, conforme a lo estipulado en el artículo 136.2 de la LCSP.

Asimismo, se ampliará el plazo de presentación de las ofertas y solicitudes de participación en el caso de que se introduzcan modificaciones significativas en los pliegos de la contratación, sin perjuicio de lo señalado en los artículos 122.1 y 124 de la LCSP.

La duración de la prórroga en todo caso será proporcional a la importancia de la información solicitada por la persona interesada.

Cuando las proposiciones se envíen por correo, la persona empresaria deberá justificar la fecha y hora de imposición del envío en las Oficinas de Correos y anunciará la remisión de su oferta al órgano de contratación, en el mismo día, mediante fax, telegrama o correo electrónico remitido al Registro General que se indique en el perfil de contratante y en el anuncio de licitación, en su caso.
Sin la concurrencia de ambos requisitos no será admitida la proposición si es recibida por el órgano de contratación con posterioridad a la fecha y hora de la terminación del plazo señalado en el anuncio.

Transcurridos, no obstante, diez días naturales siguientes a la indicada fecha sin haberse recibido la proposición, ésta no será admitida en ningún caso.

9.2. Forma de presentación.

a) En aquellos casos en que el contrato se adjudique mediante procedimiento abierto, las personas licitadoras deberán presentar tres sobres, firmados y cerrados, de forma que se garantice el secreto de su contenido, señalados con los números 1, 2 y 3.

b) En aquellos casos en que el contrato se adjudique mediante procedimiento restringido, las personas candidatas presentarán, dentro del plazo señalado en el anuncio, el sobre número 1, firmado y cerrado, de forma que se garantice el secreto de su contenido, con excepción de la garantía provisional que, en su caso, se hubiese exigido.

Posteriormente, el órgano de contratación o la Mesa de contratación, de conformidad con lo establecido en la cláusula 10.3 resolverá sobre la admisión de las personas candidatas e invitará, simultáneamente y por escrito de conformidad con lo establecido en la cláusula 7.2, a presentar, en el plazo que se señale en la propia invitación, los sobres señalados con los números 2 y 3, firmados y cerrados, de forma que se garantice el secreto de su contenido.

c) Para ambos supuestos, cuando en el anexo I se indique que se utilizará un único criterio de adjudicación, relacionado con los costes pudiendo ser el precio o un criterio basado en la rentabilidad, únicamente se presentarán los sobres nº 1 y nº 3.

d) Asimismo, para ambos supuestos, cuando en el anexo XI sólo se utilicen como criterios de adjudicación criterios evaluables de forma automática, únicamente se presentarán los sobres nº 1 y nº 3.

En cada uno de los sobres figurará externamente el nombre de la persona licitadora y, en su caso, de la persona representante, domicilio social, teléfono, correo electrónico y fax a efectos de comunicaciones, así como el número del expediente y la denominación del contrato al que licitan, así como en el caso de que se trate de un expediente con lotes, a los lotes a los que licita.

Toda la documentación de las proposiciones presentadas deberá venir en castellano. La documentación redactada en otra lengua deberá acompañarse de la correspondiente traducción oficial al castellano.

En el interior de cada sobre se hará constar en hoja independiente su contenido siguiendo la numeración que se especifica en las cláusulas 9.2.1, 9.2.2. y 9.2.3.

9.2.1. Sobre nº 1. Documentación acreditativa de los requisitos previos.

Los documentos a incorporar en este sobre se aportarán ordenados tal como se indica a continuación.

a) Conforme a lo establecido en los artículos 140 y 141 de la LCSP se presentará una declaración responsable que se ajustará al formulario del **Documento Europeo Único de contratación (DEUC)** establecido por el Reglamento (UE) n.º 2016/7 (DOUE de 6/01/2016) accesible a través de la siguiente dirección https://visor.registrodelicitadores.gob.es/espd-web/filter?lang=es
El modelo se adjunta como anexo II.

Al efecto de facilitar la cumplimentación del DEUC, las personas licitadoras podrán consultar el BOE n.º 85, de 8 de abril de 2016, donde se ha publicado la Resolución de 6 de abril de 2016, de la Dirección General del Patrimonio del Estado, por la que

RAUL JIMENEZ JIMENEZ		13/08/2020	PÁGINA 11 / 80
VERIFICACIÓN	NJyGw8z82G394rhFjH3LC5R5mN627V	https://ws050.juntadeandalucia.es/verificarFirma	

25091666T ADRIAN WESTENDORP (R: B92017003) Firmado digitalmente por 25091666T ADRIAN WESTENDORP (R: B92017003)
Fecha: 2020.11.26 16:57:47 +01'00'

se publica la Recomendación de la Junta Consultiva de Contratación Administrativa sobre la utilización del Documento Europeo Único de Contratación previsto en la nueva Directiva de contratación pública.

En el anexo I, se indicará si la persona licitadora puede limitarse a cumplimentar la sección A: Indicación global relativa a todos los criterios de selección de la parte IV del DEUC; o, por el contrario, debe rellenar todas las secciones de la parte IV del DEUC.

En el caso de que la persona licitadora recurra a la solvencia y medios de otras empresas de conformidad con el artículo 75 de la LCSP deberá aportar su propio DEUC junto con otro DEUC separado en el que figure la información pertinente por cada una de las entidades de que se trate.

Las personas empresarias que deseen concurrir integradas en la unión temporal, deberán presentar un DEUC separado en el que figure la información requerida en las partes II a V por cada empresa participante.

La dirección de correo electrónico que figure en el DEUC debe ser habilitada de conformidad con lo dispuesto en la Disposición adicional decimoquinta de la LCSP.

Cuando el anexo I prevea la división en lotes del objeto del contrato, si los requisitos de solvencia económica y financiera o técnica y profesional variaran de un lote a otro, se aportará una declaración responsable por cada lote o grupos de lotes al que se apliquen los mismos requisitos de solvencia.

En los procedimientos restringidos deberá cumplimentarse, en todo caso, la parte V del DEUC.

b) Empresas extranjeras.

Las empresas extranjeras, en los casos en que el contrato vaya a ejecutarse en España, aportarán declaración de someterse a la jurisdicción de los Juzgados y Tribunales españoles de cualquier orden, para todas las incidencias que de modo directo o indirecto pudieran surgir del contrato, con renuncia, en su caso, al fuero jurisdiccional extranjero que pudiera corresponder a la persona licitadora. Dicha manifestación se formulará conforme al anexo III.

c) Declaración responsable sobre obligaciones del artículo 129 LCSP.

En el supuesto de haberse señalado en el anexo I el organismo u organismo de los que las personas licitadoras pueden obtener la información pertinente sobre las obligaciones previstas en el artículo 129.1 de la LCSP, éstas deberán manifestar que han tenido en cuenta en la elaboración de sus ofertas las obligaciones derivadas de las disposiciones vigentes en materia de fiscalidad, protección del medio ambiente, protección de empleo, igualdad de género, condiciones de trabajo, prevención de riesgos laborales e inserción sociolaboral de las personas con discapacidad, y a la obligación de contratar a un número o porcentaje específico de personas con discapacidad. Dicha manifestación se formulará conforme al anexo IV.

d) Relación de empresas pertenecientes al mismo grupo.

A los efectos de la aplicación de la regla prevista en el artículo 86.1 del RGLCAP, y de conformidad con lo establecido en el artículo 149.3 de la LCSP, las personas licitadoras deberán presentar declaración, según modelo del anexo V del presente pliego, bien de que no pertenece a ningún grupo de empresas o bien de que se encuentra en alguno de los supuestos previstos en el artículo 42 del Código de Comercio y pertenece a un grupo de empresas, con indicación de la relación de las empresas de dicho grupo y de las que se presentan a la licitación.

e) Documento justificativo, en su caso, de haber constituido la garantía provisional a favor del órgano de contratación.

En el procedimiento de contratación no procederá la exigencia de garantía provisional, salvo cuando de forma excepcional el órgano de contratación, por motivos de interés público, lo indique expresamente en el anexo I, en el que se justificarán las razones por las que se estima procedente su exigencia.

La garantía no podrá ser superior a un 3 por 100 del presupuesto base de licitación del contrato, excluido el Impuesto sobre el Valor Añadido, En el caso de división en lotes, la garantía provisional se fijará atendiendo exclusivamente al importe de los lotes para los que el licitador vaya a presentar oferta y no en función del importe del presupuesto total del contrato.

La garantía podrá constituirse en cualquiera de las formas previstas en el artículo 108.1 de la LCSP.

RAUL JIMENEZ JIMENEZ		13/08/2020	PÁGINA 12 / 80
VERIFICACIÓN	NJyGw8z82G394rhFjH3LC5R5mN627V	https://ws050.juntadeandalucia.es/verificarFirma	

25091666T ADRIAN WESTENDORP (R: B92017003) Firmado digitalmente por 25091666T ADRIAN WESTENDORP (R: B92017003) Fecha: 2020.11.26 16:58:11 +01'00'

1.- Si se constituye la garantía mediante aval, prestado por alguno de los bancos, cajas de ahorros, cooperativas de crédito, establecimientos financieros de crédito y sociedades de garantía recíproca autorizados para operar en España, deberá aportarse el documento original.

2.- Si se constituyera la garantía mediante seguro de caución, celebrado con una entidad aseguradora autorizada para operar en el ramo, deberá aportarse el original del certificado del contrato.

En ambos casos, deberá constar en los citados documentos el visado que acredite el previo bastanteo del poder, efectuado por el Gabinete Jurídico de la Junta de Andalucía en el caso de que le corresponda a este Centro Directivo el asesoramiento jurídico del órgano de contratación, o por la Asesoría Jurídica de éste en caso contrario, lo que se indicará en el anexo I.

3.- Si se constituye en valores de Deuda Pública, deberán aportarse los certificados de inmovilización de los valores anotados.

4.- En caso de constituirse en efectivo, deberá depositarse en las Cajas Provinciales de Depósitos, establecidas en las Delegaciones Provinciales de la Consejería competente en materia de Hacienda.

Cuando así se prevea en el anexo I, la acreditación de la constitución de la garantía podrá hacerse mediante medios electrónicos, informáticos o telemáticos.

En el caso de uniones temporales, las garantías provisionales podrán constituirse por una o varias de las empresas que concurran agrupadas, siempre que en conjunto se alcance la cuantía requerida y garantice solidariamente a todas las personas integrantes de la unión temporal.

Las Sociedades Cooperativas Andaluzas solo tendrán que aportar el veinticinco por ciento de las garantías que hubieren de constituir, conforme al artículo 116.6 de la Ley 14/2011, de 23 de diciembre, de Sociedades Cooperativas Andaluzas.

La garantía provisional responderá del mantenimiento de las ofertas de las personas licitadoras hasta la perfección del contrato. Para la persona licitadora que resulte adjudicataria, la garantía responderá también del cumplimiento de las obligaciones establecidas en la cláusula 10.7.

La garantía provisional se extinguirá automáticamente y será devuelta a las personas licitadoras inmediatamente después de la perfección del contrato. En todo caso, la garantía provisional se devolverá a la persona licitadora seleccionada como adjudicataria cuando haya constituido la garantía definitiva, pudiendo aplicar el importe de la garantía provisional a la definitiva o proceder a una nueva constitución de esta última.

Si alguna persona candidata o licitadora retira su proposición injustificadamente antes de la adjudicación, se procederá a la incautación de la garantía provisional. Si no se hubiera constituido garantía provisional, la Administración procederá a exigirle el importe del 3% del presupuesto base de licitación, IVA excluido, en concepto de penalidad.

En el caso de ofertas consideradas anormalmente bajas, la falta de contestación a la solicitud de información a que se refiere el artículo 149.4 de la LCSP, o el reconocimiento por parte de la persona licitadora de que su proposición adolece de error o inconsistencia que la hagan inviable, tendrán la consideración de retirada injustificada de la proposición.

f) Declaración de confidencialidad.

De conformidad con lo establecido en la cláusula 9, las personas licitadoras podrán presentar una declaración, designando qué documentos administrativos y técnicos y datos presentados son, a su parecer, constitutivos de ser considerados confidenciales. El modelo para dicha declaración se encuentra en el anexo XIV.

g) Uniones temporales.

Las personas empresarias que concurran a la licitación agrupadas en uniones temporales deberán presentar una declaración de compromiso de constitución en unión temporal, conforme al modelo establecido en el anexo VI, indicando los nombres y circunstancias de las que la suscriben, el porcentaje de participación de cada una de ellas, así como que asumen el compromiso de constituirse formalmente en unión temporal en caso de resultar adjudicatarias del contrato y designando a la persona o personas que durante la vigencia del contrato han de ostentar la plena representación de todas ante la Administración.

h) Documentación a presentar en relación con los criterios objetivos de solvencia para la selección de las personas candidata en el procedimiento restringido.

RAUL JIMENEZ JIMENEZ		13/08/2020	PÁGINA 13 / 80
VERIFICACIÓN	NJyGw8z82G394rhFjH3LC5R5mN627V	https://ws050.juntadeandalucia.es/verificarFirma	

25091666T ADRIAN WESTENDORP (R: B92017003) Firmado digitalmente por 25091666T ADRIAN WESTENDORP (R: B92017003) Fecha: 2020.11.26 16:59:27 +01'00'

La documentación exigida en el presente apartado se presentará exclusivamente en el caso de que la adjudicación del contrato se realice mediante procedimiento restringido. Con arreglo a la misma serán seleccionados los candidatos que serán invitados a presentar proposiciones.

i) Declaración de datos para las notificaciones electrónicas

Las personas licitadoras presentarán una declaración designando a la persona autorizada para recibir las notificaciones electrónicas derivadas de este procedimiento de contratación. El modelo para dicha declaración se encuentra en el anexo VII.

j) Declaración sobre subcontratación

En el supuesto de que en el anexo I se haya señalado que las personas licitadoras indiquen la parte del contrato que tengan previsto subcontratar, deberán presentar una declaración al respecto señalando el importe y el nombre o el perfil empresarial de las personas subcontratistas a las que se vaya a encomendar su realización.

Asimismo, en aquellos contratos cuya ejecución requiera el tratamiento por el contratista de datos personales por cuenta del responsable del tratamiento, el anexo I recogerá la obligación de las personas licitadoras de que indiquen en su oferta sin tienen previsto subcontratar los servidores o los servicios asociados a los mismos mediante la declaración que se recoge en el Anexo XXV, calificándose esta obligación como esencial a los efectos de lo previsto en la letra f) del apartado 1 del artículo 211 de la LCSP.

Toda la documentación se presentará perfectamente clasificada por apartados siguiendo la estructura precedente.
Las circunstancias relativas a la capacidad, solvencia y ausencia de prohibiciones de contratar a las que se refieren los apartados anteriores, deberán concurrir en la fecha final de presentación de ofertas y subsistir en el momento de perfección del contrato.

9.2.2. Sobre nº 2: Documentación relativa a los criterios de adjudicación valorados mediante un juicio de valor.

En este sobre se incluirá la documentación especificada en el anexo VIII del presente Pliego acompañada, en su caso, de la declaración de confidencialidad según modelo del anexo XIV.

9.2.3. Sobre nº 3: Documentación relativa a los criterios de adjudicación valorados mediante la aplicación de fórmulas.

En este sobre se incluirá la documentación indicada en el anexo IX del presente pliego entre la que deberá encontrarse, en todo caso, la proposición económica, en orden a la aplicación de los criterios de adjudicación especificados en el anexo XI.

Asimismo, se incluirá, en su caso, la declaración de confidencialidad según modelo del anexo XIV.

10. Selección de la persona contratista, adjudicación y formalización.

10.1. Recepción de documentación.

Terminado el plazo de recepción de proposiciones, la persona responsable del Registro General expedirá una certificación donde se relacionen las proposiciones recibidas, las presentadas por correo con los requisitos de la cláusula 9.1 pero aún no recibidas o, en su caso, sobre la ausencia de personas licitadoras, que, junto con los sobres, remitirá a la secretaría de la Mesa de contratación designada por el órgano de contratación, cuya composición se publicará en su perfil de contratante con una antelación mínima de siete días con respecto a la reunión que celebrará la Mesa para la apertura del sobre nº1.

10.2. Comisión Técnica.

En su caso, podrá ser designada una Comisión Técnica de apoyo a la Mesa de contratación, encargada de elaborar los correspondientes informes técnicos en relación con la documentación contenida en el sobre nº 2, en el procedimiento abierto y en el sobre nº 1 (Documentación técnica para la selección de personas candidatas) y nº 2, en el procedimiento restringido.

Asimismo, la Mesa de contratación podrá solicitar, antes de formular su propuesta, cuantos informes técnicos considere precisos. Igualmente, podrán solicitarse estos informes cuando sea necesario verificar que las ofertas cumplen con las especificaciones técnicas del pliego.

RAUL JIMENEZ JIMENEZ		13/08/2020	PÁGINA 14 / 80
VERIFICACIÓN	NJyGw8z82G394rhFjH3LC5R5mN627V	https://ws050.juntadeandalucia.es/verificarFirma	

25091666T ADRIAN WESTENDORP (R: B92017003) Firmado digitalmente por 25091666T ADRIAN WESTENDORP (R: B92017003)
Fecha: 2020.11.26 16:59:48 +01'00'

También se podrán requerir informes a las organizaciones sociales de usuarios destinatarios de la prestación, a las organizaciones representativas del ámbito de actividad al que corresponda el objeto del contrato, a las organizaciones sindicales, a las organizaciones que defiendan la igualdad de género y a otras organizaciones para la verificación de las consideraciones sociales y ambientales.

Sin perjuicio de lo establecido en el artículo 132.3 de la LCSP en caso de que se observen hechos que puedan constituir infracción a la legislación de defensa de la competencia, la mesa o en su defecto el órgano de contratación, cuando tuviesen indicios fundados de conductas colusorias en el procedimiento de contratación, lo trasladará, de conformidad con lo establecido en el artículo 150.3 de LCSP, con carácter previo a la adjudicación, a la Comisión Nacional de los Mercados y la Competencia o, en su caso, a la Agencia de Defensa de la Competencia de Andalucía, dependiendo de si el territorio afectado por la práctica fuera estatal o autonómico. La remisión de dichos indicios tendrá efectos suspensivos en el procedimiento de contratación. Si la remisión la realiza la mesa de contratación dará cuenta de ello al órgano de contratación.

10.3. Calificación de documentos.

Una vez recibidos los sobres por la secretaría de la Mesa de contratación junto con el certificado de la persona responsable del Registro, se reunirá la misma para calificar previamente los documentos presentados en tiempo y forma.

A tal efecto, por la presidencia se ordenará la apertura del sobre nº 1.

Si la Mesa observase defectos u omisiones subsanables en la documentación del sobre número 1, lo comunicará verbalmente y lo hará público a través del perfil de contratante del órgano de contratación, concediéndose un plazo de tres días naturales para que las personas licitadoras los corrijan o subsanen ante la propia Mesa de contratación, bajo apercibimiento de exclusión definitiva de la persona licitadora si en el plazo concedido no procede a la subsanación de dicha documentación.

Posteriormente se reunirá la Mesa de contratación para adoptar el oportuno acuerdo sobre la admisión definitiva de las personas licitadoras.

En los supuestos de adjudicación mediante procedimiento restringido, una vez comprobada la personalidad y solvencia de las personas solicitantes, el órgano de contratación o la Mesa de contratación por delegación de aquél, si así se establece en el anexo I, seleccionará a las personas candidatas que, de acuerdo con los criterios establecidos en dicho anexo, deban pasar a la siguiente fase, a las que invitará, simultáneamente y por escrito, a presentar, los sobres señalados con los números 2 y 3, en el plazo que se les indique.

10.4. Apertura y valoración de la documentación relativa a los criterios de adjudicación cuya ponderación dependa de un juicio de valor.

Una vez adoptado el acuerdo sobre admisión definitiva de las personas licitadoras, se reunirá la Mesa de contratación y se procederá a la apertura en acto público del sobre nº 2 de las personas licitadoras admitidas.

Posteriormente la Mesa de contratación remitirá a la Comisión Técnica, en caso de que hubiese sido designada, la documentación del citado sobre, a fin de que por ésta se emita el correspondiente informe técnico. Este informe técnico, así como los considerados precisos de los que se definen en la cláusula 10.2 del pliego, junto con la documentación, se elevará a la Mesa de contratación con anterioridad al acto de apertura de las proposiciones, correspondiendo a la Mesa la valoración de las distintas proposiciones clasificándolas en orden decreciente de valoración.

La valoración de los criterios cuya cuantificación dependa de un juicio de valor corresponderá, en los casos en que proceda por tener atribuida una ponderación mayor que la correspondiente a los criterios evaluables de forma automática, bien a un comité formado por personas expertas bien a un organismo técnico especializado.

Cuando la evaluación deba efectuarse por un comité formado por personas expertas, éstas deberán ser como mínimo tres. Siempre que sea posible, las personas miembros del citado comité habrán de ser personal al servicio de la Consejería u Organismo contratante. Todas las personas miembros del comité contarán con la cualificación profesional apropiada en razón de la materia sobre la que verse la valoración. Las mismas podrán pertenecer a los servicios dependientes del órgano de contratación, pero en ningún caso podrán estar adscritos al órgano proponente del contrato.

La designación de las personas miembros del comité de personas expertas o el procedimiento para efectuarla, así como la designación del organismo técnico especializado se identificarán en el anexo I y su designación se publicará en el perfil de contratante con carácter previo a la apertura del sobre n.º2.

RAUL JIMENEZ JIMENEZ		13/08/2020	PÁGINA 15 / 80
VERIFICACIÓN	NJyGw8z82G394rhFjH3LC5R5mN627V	https://ws050.juntadeandalucia.es/verificarFirma	

25091666T ADRIAN WESTENDORP (R: B92017003) Firmado digitalmente por 25091666T ADRIAN WESTENDORP (R: B92017003) Fecha: 2020.11.26 17:00:08 +01'00'

El orden de prioridad de los criterios de adjudicación y su ponderación se fijarán por orden decreciente en el anexo XI. En este anexo se expresará, en su caso, un umbral mínimo del 50 por ciento de la puntuación en el conjunto de los criterios cualitativos para continuar en el proceso selectivo.

10.5. Apertura y valoración de la documentación relativa a los criterios de adjudicación cuantificables mediante la mera aplicación de fórmulas.

Por la presidencia de la Mesa de contratación, en el día y hora señalados en el anuncio de licitación y en el perfil de contratante del órgano de contratación se procederá en acto público a manifestar el resultado de la ponderación asignada a los criterios dependientes de un juicio de valor.

Cuando una persona licitadora no alcance los umbrales mínimos de puntuación que se hayan exigido, en su caso, en el anexo XI, no podrá continuar en el procedimiento de contratación.

A continuación se realizará la apertura del sobre nº 3 de aquellas empresas que continúen en el procedimiento.

En el anexo XII se incluirán los parámetros objetivos que permitan identificar los casos en los que una oferta se considere anormalmente baja. En tal caso se deberá dar audiencia a la persona licitadora para que justifique la viabilidad de su oferta de acuerdo con lo establecido en el artículo 149 de la LCSP, y solicitar el asesoramiento técnico del servicio correspondiente. La mesa de contratación evaluará toda la información y documentación proporcionada por la persona licitadora en plazo y elevará de forma motivada la correspondiente propuesta de aceptación o rechazo al órgano de contratación. Si el órgano de contratación, considerando la justificación efectuada por la persona licitadora y los informes técnicos, estimase que la información recabada no explica satisfactoriamente el bajo nivel de los precios o costes propuestos por la persona licitadora y que, por lo tanto, la oferta no puede ser cumplida como consecuencia de la inclusión de valores anormales, la excluirá de la clasificación prevista en el apartado siguiente.

En general se rechazarán las ofertas incursas en presunción de anormalidad si están basadas en hipótesis o prácticas inadecuadas desde una perspectiva técnica, económica, o porque vulneran la normativa sobre subcontratación o no cumplen las obligaciones aplicables en materia medioambiental, social o laboral, nacional o internacional, incluyendo el incumplimiento de los convenios colectivos sectoriales vigentes, en aplicación de lo establecido en el artículo 201 de la LCSP.

10.6. Clasificación de las proposiciones.

La mesa de contratación clasificará, por orden decreciente, las proposiciones admitidas atendiendo a los criterios de adjudicación señalados en el presente pliego, y elevará la correspondiente propuesta de mejor oferta al órgano de contratación, la cual no crea derecho a favor de la persona licitadora propuesta.

Cuando se aprecien posibles indicios de colusión entre empresas, se estará a lo dispuesto en la cláusula 10.2 del presente pliego.

En el caso de que dos o más proposiciones se encuentren igualadas, como la mejor desde el punto de vista de los criterios que sirven de base para la adjudicación, tendrán preferencia:

a) Las empresas que, al vencimiento del plazo de presentación de ofertas, tengan en su plantilla un porcentaje de personas trabajadoras con discapacidad superior a lo establecido en el Real Decreto Legislativo 1/2013, de 29 de noviembre, por el que se aprueba el Texto Refundido de la Ley General de derechos de las personas con discapacidad y de su inclusión social y en el artículo 76.4 de la Ley 4/2017, de 25 de septiembre, de los Derechos y la Atención a las Personas con Discapacidad en Andalucía. En caso de empate entre aquéllas, tendrá preferencia la persona licitadora que disponga del mayor porcentaje de personas trabajadoras fijas con discapacidad en su plantilla. A tal efecto deberá aportar debidamente cumplimentado y firmado el anexo XVIII.

b) Las empresas que tengan la marca de excelencia o desarrollen otras medidas destinadas a lograr la igualdad de oportunidades, cuenten con protocolo de acoso sexual y por razón de sexo, así como que las medidas de igualdad aplicadas permanezcan en el tiempo y mantengan la efectividad, de acuerdo con las condiciones que reglamentariamente se establezcan, conforme a lo establecido en el artículo 45 de la Ley 8/2017, de 28 de diciembre, para garantizar los derechos, la igualdad de trato y no discriminación de las personas LGTBI y sus familiares en Andalucía, y de conformidad con la Ley 12/2007, de 26 de noviembre, para la Promoción de la Igualdad de Género de Andalucía. A tal efecto deberá aportar debidamente cumplimentado y firmado el anexo XIX.

c) Las empresas de inserción de las reguladas en la Ley 44/2007, de 13 de diciembre, para la regulación del régimen de las empresas de inserción.

RAUL JIMENEZ JIMENEZ		13/08/2020	PÁGINA 16 / 80
VERIFICACIÓN	NJyGw8z82G394rhFjH3LC5R5mN627V	https://ws050.juntadeandalucia.es/verificarFirma	

25091666T ADRIAN WESTENDORP (R: B92017003)

Firmado digitalmente por 25091666T ADRIAN WESTENDORP (R: B92017003)
Fecha: 2020.11.26 17:00:31 +01'00'

d) Las entidades sin ánimo de lucro, cuando se trate de la adjudicación de contratos relativos a prestaciones de carácter social o asistencial, con personalidad jurídica, siempre que su finalidad o actividad tenga relación directa con el objeto del contrato, según resulte de sus respectivos estatutos o reglas fundacionales y figuren inscritas en el correspondiente registro oficial.

e) Las empresas que presenten un adecuado compromiso medioambiental de acuerdo con lo previsto en el artículo 120 de la Ley del Parlamento de Andalucía 18/2003, de 29 de diciembre, por la que se aprueban medidas fiscales y administrativas.

f) Las empresas calificadas como Sociedades Cooperativas Andaluzas conforme al artículo 116.6 de la Ley 14/2011, de 23 de diciembre, de Sociedades Cooperativas Andaluzas.

En la aplicación de las preferencias tendrá prioridad la proposición de la empresa que reúna un mayor número de las características señaladas y en caso de empate se aplicarán los criterios sociales de desempate establecidos en el apartado 2 del artículo 147 de la LCSP.

La documentación acreditativa de los criterios de desempate establecidos en este apartado solo será aportada por las personas licitadoras en el momento en que se produzca el empate.

10.7. Documentación previa a la adjudicación.

1.Una vez aceptada la propuesta de la mesa por el órgano de contratación, los servicios correspondientes requerirán en la forma prevista en la cláusula 7.2 del presente Pliego, a la persona licitadora que haya presentado la mejor oferta para que, dentro del plazo de diez días hábiles, a contar desde el siguiente a aquél en que hubiera recibido el requerimiento, presente la documentación que se detalla en el apartado 2 de esta cláusula, tanto de la persona licitadora como de aquellas otras empresas a cuyas capacidades se recurra, que podrá ser expedida, si así se indica en el anexo I, por medios electrónicos, informáticos o telemáticos.

La documentación podrá aportarse en original o mediante copias que tengan carácter de auténticas o autenticadas conforme a la legislación vigente, a excepción de aquellos documentos que acrediten la constitución de la garantía definitiva, que deberán ser en todo caso originales.

La aportación del certificado expedido por el Registro de Licitadores de la Comunidad Autónoma de Andalucía acompañada de una declaración expresa responsable, emitida por la persona licitadora o sus representantes con facultades que figuren en el Registro, relativa a la no alteración de los datos que constan en el mismo, podrá sustituir a la documentación contenida en las letras a), b), c), f), g) y h) del apartado 2 de esta cláusula, de acuerdo con lo previsto en el Decreto 39/2011, de 22 de febrero, por el que se establece la organización administrativa para la gestión de la contratación de la Administración de la Junta de Andalucía y sus entidades instrumentales y se regula el régimen de bienes y servicios homologados.

El referido certificado podrá ser expedido electrónicamente. La incorporación del certificado al procedimiento se efectuará de oficio por la mesa o el órgano de contratación, solicitándolo directamente al Registro de Licitadores de la Comunidad Autónoma de Andalucía. Todo ello sin perjuicio de que las personas licitadoras deban presentar en todo caso la declaración responsable indicada en el párrafo anterior.

Asimismo, cuando la persona licitadora esté inscrita en el Registro Oficial de Licitadores y Empresas Clasificadas del Sector Público o figure en una base de datos nacional de un Estado miembro de la Unión Europea, como un expediente virtual de la empresa, un sistema de almacenamiento electrónico de documentos o un sistema de precalificación, y estos sean accesibles de modo gratuito para los citados órganos, no estará obligada a presentar los documentos justificativos u otra prueba documental de los datos inscritos en los referidos lugares.

2. La documentación a presentar será la siguiente:

a. Documentos acreditativos de la personalidad y capacidad de la persona licitadora.

1. La capacidad de obrar de las empresarias o empresarios que fueren personas jurídicas se acreditará mediante la escritura o documento de constitución, los estatutos o el acto fundacional, en los que consten las normas por las que se regula su actividad, debidamente inscritos, en su caso, en el Registro Público que corresponda, según el tipo de persona jurídica de que se trate.

2. Las personas licitadoras individuales presentarán copia compulsada, notarial o administrativamente, del Documento Nacional de Identidad o, en su caso, el documento que haga sus veces.

3. Cuando sea exigible para la realización de la actividad o prestación que constituya el objeto del contrato una determinada habilitación empresarial, se acompañará copia compulsada del certificado que acredite las condiciones de aptitud profesional.

RAUL JIMENEZ JIMENEZ		13/08/2020	PÁGINA 17 / 80
VERIFICACIÓN	NJyGw8z82G394rhFjH3LC5R5mN627V	https://ws050.juntadeandalucia.es/verificarFirma	

25091666T ADRIAN WESTENDORP (R: B92017003)

Firmado digitalmente por 25091666T ADRIAN WESTENDORP (R: B92017003)
Fecha: 2020.11.26 17:00:53 +01'00'

4. En cuanto a las empresas no españolas de estados miembros de la Unión Europea o de los Estados signatarios del Acuerdo sobre el Espacio Económico Europeo, tendrán capacidad para contratar aquéllas que, con arreglo a la legislación del Estado en que estén establecidas, se encuentren habilitadas para realizar la prestación de que se trate. Cuando la legislación del Estado en que se encuentren establecidas exija una autorización especial o la pertenencia a una determinada organización para poder prestar en él el servicio de que se trate, deberán acreditar que cumplen este requisito.

La capacidad de las mismas se acreditará por su inscripción en el registro procedente de acuerdo con la legislación del Estado donde están establecidas, o mediante la presentación de una declaración jurada o un certificado, de acuerdo con lo establecido en el anexo I del Reglamento General de la Ley de Contratos de las Administraciones Públicas.

5. Las demás empresas extranjeras deberán justificar mediante informe, en la forma recogida en el artículo 68 de la LCSP, que el Estado de procedencia de la empresa extranjera admite a su vez la participación de empresas españolas en la contratación con la Administración y con los entes, organismos o entidades del sector público asimilables a los enumerados en el artículo 3 de la LCSP, en forma sustancialmente análoga.

En relación con las empresas de Estados signatarios del Acuerdo sobre Contratación Pública de la Organización Mundial de Comercio se prescindirá del informe sobre reciprocidad, cuando el contrato esté sujeto a regulación armonizada.

Además será necesario que las empresas extranjeras de Estados no pertenecientes a la Unión Europea tengan abierta sucursal en España, con designación de personas apoderadas o representantes para sus operaciones, y que estén inscritas en el Registro Mercantil, salvo que en el anexo I se establezca lo contrario.

La acreditación de su capacidad de obrar se instrumentará a través de informe de la Misión Diplomática Permanente de España en el Estado correspondiente o de la Oficina Económica y Comercial de España en el Exterior, en cuyo ámbito territorial radique el domicilio de la empresa.

6. Las personas físicas, mediante declaración responsable, o las personas administradoras de las personas jurídicas, mediante la oportuna certificación expedida por su órgano de dirección o representación competente, deberán especificar en la citada declaración o certificación, que no forma parte de los órganos de gobierno o administración de la empresa persona alguna a la que se refiere la Ley 3/2005, de 8 de abril, de Incompatibilidades de Altos Cargos de la Administración de la Junta de Andalucía y de Declaración de Actividades, Bienes, Intereses y Retribuciones de Altos Cargos y otros Cargos Públicos, y Decreto 176/2005, de 26 de julio, de desarrollo de la citada ley, así como que no ostenta participación superior al diez por ciento computada en la forma que regula el artículo 5 de la citada Ley.

La formulación de esta declaración responsable o certificación se acreditará conforme al modelo establecido en el anexo XIII y en el supuesto de personas jurídicas deberá ser firmada en todo caso por el órgano de dirección o representación competente de la empresa, persona administradora única, administradoras solidarias, administradoras mancomunadas, o firma del Secretario o Secretaria con el visto bueno de la Presidencia, en el caso de Consejo de Administración.

b. Documentos acreditativos de la representación.

Las personas que comparezcan o firmen proposiciones en nombre de otra presentarán poder de representación.

El citado poder será bastanteado por el Gabinete Jurídico de la Junta de Andalucía en el caso de que le corresponda a este Centro Directivo el asesoramiento jurídico del órgano de contratación respectivo, o por la Asesoría Jurídica de éste que le corresponda, lo que se indicará en el anexo I.

Si la licitadora fuera persona jurídica, el poder general deberá figurar inscrito, en su caso, en el Registro Mercantil. Si se trata de un poder especial para un acto concreto no será necesario el requisito de su previa inscripción en el Registro Mercantil.

Igualmente, la persona con poder bastante a efectos de representación deberá acompañar copia compulsada, notarial o administrativamente, de su Documento Nacional de Identidad o, en su caso, el documento que haga sus veces.

De acuerdo con lo previsto en el Decreto 68/2008, de 26 de febrero, por el que se suprime la aportación de la fotocopia de los documentos identificativos oficiales en los procedimientos administrativos de la Administración de la Junta de Andalucía, podrá eximirse a las personas licitadoras de presentar la copia del Documento Nacional de Identidad u otro documento identificativo oficial cuando se habiliten los medios que permitan su comprobación o verificación, indicándose tal circunstancia en el anexo I.

c. Documentos que acreditan la solvencia económica y financiera y técnica o profesional.

RAUL JIMENEZ JIMENEZ		13/08/2020	PÁGINA 18 / 80
VERIFICACIÓN	NJyGw8z82G394rhFjH3LC5R5mN627V	https://ws050.juntadeandalucia.es/verificarFirma	

25091666T ADRIAN WESTENDORP (R: B92017003)

Firmado digitalmente por 25091666T ADRIAN WESTENDORP (R: B92017003)
Fecha: 2020.11.26 17:01:15 +01'00'

1. La acreditación de la solvencia económica y financiera y técnica o profesional se realizará por los medios indicados en los anexos XV y XVI, que serán evaluados de acuerdo con los criterios de selección que constan en el mismo.

Para acreditar la solvencia necesaria la persona empresaria podrá basarse en la solvencia y medios de otras entidades, independientemente de la naturaleza jurídica de los vínculos que tenga con ellas, siempre que demuestre que, durante toda la duración de la ejecución del contrato dispondrá efectivamente de esa solvencia y medios y la entidad a la que recurra no esté incursa en prohibición de contratar, debiendo a tal fin aportar documento de compromiso de disposición emitido por el órgano de dirección de la empresa que preste la citada solvencia, acreditativo de tal circunstancia, en el que se contenga además la aceptación expresa de los efectos señalados en el artículo 1257 del Código Civil por la empresa que preste su solvencia.

Con respecto a los criterios relativos a los títulos de estudios y profesionales o a la experiencia profesional pertinente, las empresas únicamente podrán recurrir a las capacidades de otras entidades si estas van a prestar servicios para los cuales son necesarios dichas capacidades.

En caso de que el referido documento de compromiso de disposición sea aceptado por el órgano de contratación, la Administración podrá exigir en vía administrativa el cumplimiento por la empresa prestataria de la solvencia de aquello a lo que se comprometió con la empresa contratista.

En caso de resultar adjudicataria, la persona licitadora ejecutará el contrato con los mismos medios que ha aportado para acreditar su solvencia. Sólo podrá sustituirlos, por causas imprevisibles, por otros medios que acrediten solvencia equivalente y previa autorización de la Administración.

Cuando una empresa recurra a las capacidades de otras entidades en lo que respecta a los criterios relativos a la solvencia económica y financiera, en el anexo I se indicará si el poder adjudicador exige formas de responsabilidad conjunta entre aquella entidad y las otras en la ejecución del contrato, incluso con carácter solidario.

El órgano de contratación podrá exigir en el anexo I que determinadas partes o trabajos, en atención a su especial naturaleza, sean ejecutadas directamente por la propia persona licitadora o, en el caso de una oferta presentada por una unión de empresarios, por un participante en la misma.

2. Para los contratos de servicios cuyo objeto esté incluido en el anexo II del RGLCAP, la clasificación del empresario en el grupo o subgrupo de clasificación que en función del objeto del contrato corresponda, con la categoría de clasificación que por su valor estimado o valor anual medio corresponda, en función de que la duración del contrato sea igual o inferior a un año o superior al mismo, acreditará su solvencia económica y financiera y su solvencia técnica para contratar. En tales casos, el empresario podrá acreditar su solvencia indistintamente mediante su clasificación, o bien acreditando el cumplimiento de los requisitos específicos de solvencia exigidos en los anexos XV y XVI; y en su defecto con los requisitos y por los medios que se establecen en los artículos 87.3 y 90.2 de la LCSP.

La clasificación correspondiente al objeto del contrato se hará constar en los citados anexos, debiendo presentar la persona licitadora el certificado de clasificación administrativa expedido por la Junta Consultiva de Contratación Administrativa del Estado, acompañado de una declaración sobre su vigencia y de las circunstancias que sirvieron de base para la obtención de la misma.

La clasificación de las Uniones de empresarios será la resultante de la acumulación de las clasificaciones de las empresas agrupadas, de conformidad con lo establecido en el artículo 69.6 de la LCSP, así como en el reglamento de desarrollo, y demás normas reguladoras de la clasificación de empresas.

Si la empresa se encontrara pendiente de clasificación, deberá aportarse el documento acreditativo de haber presentado la correspondiente solicitud para ello, debiendo justificar el estar en posesión de la clasificación exigida en el plazo que a tal efecto se le conceda para la subsanación de defectos u omisiones en la documentación.

3.- En el caso de personas empresarias no españolas de Estados miembros de la Unión Europea no será exigible la clasificación, ya concurran al contrato aisladamente o integrados en una unión de empresarios, sin perjuicio de la obligación de acreditar su solvencia conforme a lo previsto en los anexos XV y XVI.

4.- Cuando los anexos XV y XVI no concreten los criterios y requisitos mínimos para la acreditación de la solvencia económica y financiera, técnica y profesional, se estará a lo dispuesto en los artículos 87.3 y 90.2 de la LCSP.

d. Documentación justificativa de disponer efectivamente de los medios que se haya comprometido a dedicar o adscribir a la ejecución de contrato.

RAUL JIMENEZ JIMENEZ		13/08/2020	PÁGINA 19 / 80
VERIFICACIÓN	NJyGw8z82G394rhFjH3LC5R5mN627V	https://ws050.juntadeandalucia.es/verificarFirma	

25091666T ADRIAN WESTENDORP (R: B92017003)

Firmado digitalmente por 25091666T ADRIAN WESTENDORP (R: B92017003)
Fecha: 2020.11.26 17:01:37 +01'00'

En el anexo XVI podrá exigirse a las personas jurídicas que especifiquen en la oferta los nombres y la cualificación profesional del personal responsable de ejecutar la prestación.

Asimismo, en el anexo XVI se indicará si las personas licitadoras, además de acreditar su solvencia, deben comprometerse a dedicar o adscribir a la ejecución del contrato los medios personales o materiales que en el mismo se detallan y en todo caso suficientes para la ejecución del contrato. A estos efectos, en el mismo anexo XVI se indicará si estos compromisos, que se integrarán en el contrato, tienen el carácter de obligaciones esenciales a los efectos previstos en el 211 f) de la LCSP, o si establecen penalidades, conforme a lo señalado en el 192 LCSP, para el caso de que se incumplan por la persona adjudicataria.

En el caso de contratos en los que atendida su complejidad técnica sea determinante la concreción de los medios personales o materiales necesarios para la ejecución del contrato, los órganos de contratación exigirán el compromiso a que se refiere el párrafo anterior.

En este caso, la persona licitadora presentará un escrito en el que designa a los técnicos que la empresa asignará con carácter permanente al contrato, los cuales deberán ser como mínimo los establecidos en el anexo XVI y reunir las condiciones de titulación, especialización y experiencia que en el mismo se establecen.

e. Acreditación del cumplimiento de las normas de garantía de la calidad y de gestión medioambiental.

En los casos en que así se señale en el anexo I, las personas licitadoras presentarán los certificados a que se refieren los artículos 93 y 94 de la LCSP, relativos al cumplimiento por la persona empresaria de las normas de garantía de la calidad, así como de las normas de gestión medioambiental.

Se reconocerán los certificados equivalentes expedidos por organismos establecidos en cualquier Estado miembro de la Unión Europea y también se aceptarán otras pruebas de medidas equivalentes de garantía de la calidad y de gestión medioambiental que presente la persona licitadora, y, en particular, una descripción de las medidas de gestión medioambiental ejecutadas, siempre que la persona licitadora demuestre que dichas medidas son equivalentes a las exigidas con arreglo al sistema o norma de gestión medioambiental aplicable.

f. Obligaciones Tributarias.

- Certificación positiva, expedida por la Agencia Estatal de Administración Tributaria, de hallarse al corriente en el cumplimiento de sus obligaciones tributarias o declaración responsable de no estar obligada a presentarlas. Esta certificación podrá obtenerse en la forma establecida en el Real Decreto 1671/2009, de 6 de noviembre, por el que se desarrolla parcialmente la Ley 11/2007, de 22 de junio, de acceso electrónico de los ciudadanos a los servicios públicos.

- Certificación positiva, expedida por la Administración Tributaria de la Junta de Andalucía, justificativa de la inexistencia con la Administración Autonómica de deudas de naturaleza tributaria en período ejecutivo o, en el caso de contribuyentes contra quienes no proceda la utilización de la vía de apremio, deudas no atendidas en período voluntario. Esta certificación podrá ser solicitada y expedida por medios electrónicos en los términos establecidos en el Decreto 183/2003, de 24 de junio, por el que se regula la información y atención al ciudadano y la tramitación de procedimientos administrativos por medios electrónicos a través de la página web de la Junta de Andalucía indicada en el anexo I.

De conformidad con la Orden de 12 de septiembre de 2003 de la Consejería de Economía y Hacienda, el cumplimiento de las obligaciones tributarias con la Comunidad Autónoma de Andalucía y con el Estado, podrá acreditarse también, si la persona licitadora voluntariamente así lo desea, mediante la cesión por la Administración competente a la Consejería u Organismo que tramite el expediente de la información que acredite que la empresa cumple tales circunstancias, en cuyo caso deberá cumplimentar el anexo XVII. En tal caso, no estará obligada a aportar las certificaciones positivas indicadas anteriormente.

g. Obligaciones con la Seguridad Social.

Certificación positiva expedida, por la Tesorería Territorial de la Seguridad Social, de hallarse al corriente en el cumplimiento de sus obligaciones con la Seguridad Social, o declaración responsable de no estar obligada a presentarlas.

h. Impuesto sobre Actividades Económicas.

Si la persona licitadora se hubiera dado de alta en el Impuesto sobre Actividades Económicas en el ejercicio corriente, deberá presentar justificante de estar dada de alta en el epígrafe correspondiente al objeto del contrato, del citado impuesto. En caso de que se hubiera dado de alta en otro ejercicio, deberá presentar el justificante de pago del último recibo.

RAUL JIMENEZ JIMENEZ		13/08/2020	PÁGINA 20 / 80
VERIFICACIÓN	NJyGw8z82G394rhFjH3LC5R5mN627V	https://ws050.juntadeandalucia.es/verificarFirma	

25091666T ADRIAN WESTENDORP (R: B92017003) Firmado digitalmente por 25091666T ADRIAN WESTENDORP (R: B92017003) Fecha: 2020.11.26 17:02:00 +01'00'

En ambos supuestos, se acompañará una declaración responsable de no haberse dado de baja en la matrícula del citado impuesto.

En caso de estar exenta de este impuesto presentarán declaración justificativa al respecto.

i. Personas trabajadoras con discapacidad.

Las personas licitadoras que tengan un número de 50 o más personas trabajadoras en su plantilla estarán obligadas a contar con, al menos, un dos por ciento de personas trabajadoras con discapacidad o a adoptar las medidas alternativas previstas en el Real Decreto 364/2005, de 8 de abril, por el que se regula el cumplimiento alternativo con carácter excepcional de la cuota de reserva en favor de personas trabajadoras con discapacidad. A tal efecto, deberán aportar, en todo caso, un certificado de la empresa en que conste tanto el número global de personas trabajadoras de plantilla como el número particular de personas trabajadoras con discapacidad en la misma. En el caso de haberse optado por el cumplimiento de las medidas alternativas legalmente previstas, deberán aportar una copia de la declaración de excepcionalidad y una declaración con las concretas medidas aplicadas. Asimismo, podrán hacer constar en el citado certificado el porcentaje de personas trabajadoras fijas con discapacidad que tienen en la plantilla, a efectos de lo establecido para los supuestos de empate en la cláusula relativa a la clasificación de las ofertas.

Las personas licitadoras que tengan menos de 50 personas trabajadoras en su plantilla, deberán aportar, en todo caso, un certificado acreditativo del número de personas trabajadoras de plantilla.

Las referidas certificaciones se acreditarán conforme al modelo establecido en el anexo XVIII.

j. Promoción de la igualdad entre mujeres y hombres.

Las personas licitadoras deberán acreditar la elaboración y aplicación efectiva de un Plan de Igualdad en los casos y forma establecidos en el artículo 45 de la Ley Orgánica 3/2007, de 22 de marzo, para la igualdad efectiva de mujeres y hombres en su redacción dada por el Real Decreto-ley 6/2019, de 1 de marzo, de medidas urgentes para la garantía de la igualdad de trato y de oportunidades entre mujeres y hombres en el empleo y la ocupación:

1. Cuando las personas licitadoras tengan cincuenta o más personas trabajadoras, con el régimen transitorio que se señala en la nota a pie de página[1].

2. Cuando así se establezca en el Convenio Colectivo que sea de aplicación, en los términos previstos en el mismo.

3. Cuando la autoridad laboral hubiera acordado en un procedimiento sancionador la sustitución de las sanciones accesorias por la elaboración y aplicación de dicho plan, en los términos que se fijen en el indicado acuerdo.

A tal efecto las personas licitadoras acreditarán la elaboración, aplicación y vigencia efectiva del citado Plan, entre otros, por alguno de los siguientes medios:

-Copia, que tenga carácter de auténtica o autenticada conforme a la legislación vigente, del texto original del Plan de Igualdad firmado por los componentes de la comisión negociadora.

-Copia, que tenga carácter de auténtica o autenticada conforme a la legislación vigente, del Acta de la comisión negociadora por la que se aprueba el Plan de Igualdad, con expresión de las partes que lo suscriban.

-Declaración del representante de la empresa indicando la referencia de publicación del Plan de Igualdad o del Convenio en que aquél se inserte en el boletín oficial correspondiente.

-Poseer la persona licitadora el distintivo "Igualdad en la Empresa" y encontrarse el mismo vigente. Uno de los requisitos generales de las entidades candidatas a obtener el distintivo "Igualdad en la Empresa" es, según los dispuesto en el artículo 4.2. f) del Real

1 Se establece una aplicación paulatina de esta exigencia conforme al calendario establecido en la disposición transitoria décimo segunda de la Ley Orgánica 3/2007, de 22 de marzo en su redacción dada por el Real Decreto-ley 6/2019, de 1 de marzo:
-Cuando las personas licitadoras tengan más de doscientas cincuenta personas trabajadoras, se les exige en todo caso.
-Cuando las personas licitadoras tengan más de ciento cincuenta y hasta doscientas cincuenta personas trabajadoras, se les exigirá a partir del 8 de marzo de 2020.
-Cuando las personas licitadoras tengan más de cien y hasta ciento cincuenta personas trabajadoras, se les exigirá a partir del 8 de marzo de 2021.
-Cuando las personas licitadoras tengan cincuenta a cien personas trabajadoras se les exigirá a partir del 8 de marzo de 2022, aplicándose de forma efectiva la referida cláusula.
Esta cláusula será de aplicación a los expedientes de contratación iniciados a partir de las fechas señaladas anteriormente, entendiéndose por el inicio la publicación de la correspondiente convocatoria del procedimiento de adjudicación del contrato.

RAUL JIMENEZ JIMENEZ		13/08/2020	PÁGINA 21 / 80
VERIFICACIÓN	NJyGw8z82G394rhFjH3LC5R5mN627V	https://ws050.juntadeandalucia.es/verificarFirma	

25091666T ADRIAN WESTENDORP (R: B92017003) Firmado digitalmente por 25091666T ADRIAN WESTENDORP (R: B92017003) Fecha: 2020.11.26 17:02:25 +01'00'

Decreto 1615/2009, de 26 de octubre, "Haber implantado un plan de igualdad, en aquellos supuestos en que la empresa esté obligada a su implantación por imperativo legal o convencional. En los demás supuestos, haber implantado un plan de igualdad o políticas de igualdad".

Sin perjuicio de lo anterior, en el supuesto que la vigencia o aplicación efectiva de un Plan de Igualdad ofrezca dudas a la Mesa de contratación (por ejemplo, no consta el período de vigencia o éste ha transcurrido ya sin que se conozca si se ha prorrogado o no) también podría solicitarse a la persona licitadora que presente una declaración relativa a que la misma aplica efectivamente el Plan de Igualdad firmada por la representación de la empresa y de los trabajadores y trabajadoras.

En dicho Plan se fijarán los concretos objetivos de igualdad a alcanzar, las estrategias y prácticas a adoptar para su consecución, así como el establecimiento de sistemas eficaces de seguimiento y evaluación de los objetivos fijados.

k. Garantía definitiva.

Resguardo acreditativo de la constitución, en cualquiera de las Cajas Provinciales de Depósitos de la Consejería competente en materia de Hacienda de la Junta de Andalucía, de una garantía de un 5% del precio final ofertado, excluido el Impuesto sobre el Valor Añadido, a disposición del órgano de contratación, salvo que en el anexo I se haya dispuesto eximir de la obligación de constituir garantía definitiva.

Cuando así se prevea en el anexo I, la garantía que eventualmente deba prestarse podrá constituirse mediante retención en el precio en la forma y condiciones previstas en dicho anexo.

La persona adjudicataria podrá aplicar, en los casos en que se haya exigido, el importe de la garantía provisional a la definitiva o proceder a una nueva constitución de esta última, en cuyo caso la garantía provisional se extinguirá y devolverá simultáneamente a la constitución de la definitiva.

Las Sociedades Cooperativas Andaluzas, solo tendrán que aportar el veinticinco por ciento de las garantías que hubieren de constituir, conforme al artículo 116.6 de la Ley 14/2011, de 23 de diciembre, de Sociedades Cooperativas Andaluzas.

Además, cuando así se indique en el anexo I y de conformidad con el artículo 107.2 de la LCSP, se podrá exigir una garantía complementaria de hasta un 5 por 100 del precio final ofertado, pudiendo alcanzar la garantía total un 10 por 100 del citado precio.

Cuando el precio del contrato se formule en función de precios unitarios, el importe de la garantía a constituir se fijará atendiendo al presupuesto base de licitación, IVA excluido.

En caso de que se hagan efectivas sobre la garantía definitiva las penalidades o indemnizaciones exigibles a la persona contratista, este deberá reponer o ampliar aquella, en la cuantía que corresponda, en el plazo de quince días desde la ejecución, incurriendo en caso contrario en causa de resolución.

Cuando como consecuencia de una modificación del contrato, experimente variación el precio del mismo, deberá reajustarse la garantía, para que guarde la debida proporción con el nuevo precio modificado, en el plazo de quince días contados desde la fecha en que se notifique a la persona empresaria el acuerdo de modificación.

La devolución o cancelación de la garantía definitiva se realizará una vez producido el vencimiento del plazo de garantía señalado en el anexo I, y cumplido satisfactoriamente el contrato, o resuelto éste sin culpa de la persona contratista.

En el supuesto de recepción parcial solo podrá la persona contratista solicitar la devolución o cancelación de la parte proporcional de la garantía cuando así se autorice expresamente en el anexo I.

l. Declaración responsable de protección de los menores.

Si la ejecución del contrato implica contacto habitual con menores por parte del personal adscrito al mismo de la persona adjudicataria, ésta, mediante declaración responsable, deberá especificar que todo el personal al que corresponde la realización de las actividades objeto del contrato cumplen con el requisito previsto en el artículo 13.5 de la Ley Orgánica 1/1996, de 15 de enero, de Protección Jurídica del Menor, de modificación parcial del Código Civil y de la Ley de Enjuiciamiento Civil conforme al anexo XX.

3. El órgano de contratación trasladará la documentación presentada a la Mesa de contratación para su examen.

Si la persona licitadora no presenta la documentación, la Mesa de contratación procederá a su exclusión del procedimiento de adjudicación.

Si la persona licitadora presenta la documentación y la Mesa de contratación observase defectos u omisiones subsanables en la misma, lo notificará de acuerdo con lo establecido en la cláusula 7.2 del presente pliego y lo comunicará a través del perfil de

RAUL JIMENEZ JIMENEZ		13/08/2020	PÁGINA 22 / 80
VERIFICACIÓN	NJyGw8z82G394rhFJH3LC5R5mN627V	https://ws050.juntadeandalucia.es/verificarFirma	

25091666T ADRIAN WESTENDORP (R: B92017003) Firmado digitalmente por 25091666T ADRIAN WESTENDORP (R: B92017003) Fecha: 2020.11.26 17:02:49 +01'00'

contratante del órgano de contratación, a la persona licitadora concediéndole un plazo de tres días naturales para que los corrija o subsane. Si en el plazo concedido no procede a la subsanación de la documentación, será excluida del procedimiento de adjudicación.

Si en este momento la empresa hubiera presentado la solicitud de clasificación como forma de acreditación de la solvencia requerida, se le otorgará plazo de subsanación. La misma solo podrá ser admitida si justificara el estar en posesión de la clasificación exigida antes de la fecha final de presentación de ofertas.

De no cumplimentarse adecuadamente el requerimiento en el plazo señalado, se entenderá que la persona licitadora ha retirado su oferta, procediéndose a exigirle el importe del 3 por ciento del presupuesto base de licitación, IVA excluido, en concepto de penalidad, que se hará efectivo en primer lugar contra la garantía provisional, si se hubiera constituido, sin perjuicio de lo establecido en la letra a) del apartado 2 del artículo 71 de la LCSP, de conformidad con lo previsto en el artículo 150.2 del citado texto legal.

En el supuesto señalado en el párrafo anterior, se procederá a solicitar la misma documentación a la licitadora siguiente por el orden en que hayan quedado clasificadas las ofertas, y así se procederá sucesivamente hasta que se presente correctamente la documentación exigida.

10.8. Adjudicación del contrato.

Una vez comprobada que la documentación requerida a la persona licitadora que presentó la mejor oferta es correcta, el órgano de contratación le adjudicará el contrato dentro de los cinco días hábiles siguientes.

La resolución de adjudicación deberá ser motivada y será notificada directamente a la adjudicataria y a las restantes licitadoras y se publicará en el perfil de contratante del órgano de contratación en el plazo de 15 días.

En todo caso, en dicha notificación y en el perfil de contratante se indicará el plazo en que debe procederse a la formalización del contrato.

La notificación se realizará de acuerdo con lo establecido en la cláusula 7.2 del presente Pliego y deberá contener, en todo caso, la información necesaria que permita a las personas interesadas en el procedimiento interponer recurso suficientemente fundado contra la decisión de adjudicación.

Cuando el órgano de contratación no adjudique el contrato de acuerdo con la propuesta formulada por la Mesa de contratación deberá motivar su decisión.

No podrá declararse desierta una licitación cuando exista alguna oferta o proposición que sea admisible de acuerdo con los criterios que figuren en el pliego.

Cuando el único criterio a considerar para seleccionar a la persona adjudicataria del contrato sea el del precio, la adjudicación deberá recaer en el plazo máximo de quince días a contar desde el siguiente al de apertura de las proposiciones.

Cuando para la adjudicación del contrato deban tenerse en cuenta una pluralidad de criterios, o utilizándose un único criterio sea este el del menor coste del ciclo de vida, el plazo máximo para efectuar la adjudicación será de dos meses a contar desde la apertura de las proposiciones, salvo que se indique otro en el anexo I.

Los plazos indicados en los párrafos anteriores se ampliarán en quince días hábiles cuando se hubiere identificado una o varias ofertas incursas en presunción de anormalidad, de conformidad con lo establecido en el artículo 149.4 de la LCSP.

Si la proposición se contuviera en más de un sobre, de tal forma que estos deban abrirse en varios actos independientes, el plazo anterior se computará desde el primer acto de apertura del sobre que contenga una parte de la proposición.

El órgano de contratación podrá, siempre antes de proceder a la formalización, decidir no adjudicar o celebrar el contrato por razones de interés público debidamente justificadas en el expediente, o desistir del procedimiento de adjudicación en caso de haberse producido una infracción no subsanable de las normas de preparación del contrato o de las reguladoras del procedimiento de adjudicación. En ambos casos, se compensará a las personas candidatas o licitadoras en la cantidad que, en su caso, se indique en el anexo I. En el caso de que no se establezca cantidad, para el cálculo de la compensación se utilizarán los criterios de valoración empleados para la responsabilidad patrimonial de la Administración, a través de los trámites del procedimiento administrativo común.

10. 9. Formalización del contrato.

Antes de la formalización del contrato, previa fiscalización del compromiso del gasto por la Intervención, en su caso, la persona

RAUL JIMENEZ JIMENEZ		13/08/2020	PÁGINA 23 / 80
VERIFICACIÓN	NJyGw8z82G394rhFjH3LC5R5mN627V	https://ws050.juntadeandalucia.es/verificarFirma	

25091666T ADRIAN WESTENDORP (R: B92017003) Firmado digitalmente por 25091666T ADRIAN WESTENDORP (R: B92017003) Fecha: 2020.11.26 17:03:10 +01'00'

adjudicataria deberá acreditar haber abonado el importe total de los anuncios de licitación y/o el de la publicación en otros medios de difusión, que en su caso el órgano de contratación hubiera considerado necesario publicar, dentro de los límites máximos de posible repercusión establecidos en el anexo I. Asimismo, en el caso de que la adjudicataria sea una unión temporal, deberá aportar la escritura pública de formalización de la misma, cuya duración será coincidente con la del contrato hasta su extinción.

Cuando la ejecución del contrato requiera el tratamiento por el contratista de datos personales por cuenta del responsable del tratamiento, las personas adjudicatarias tendrán la obligación de presentar, antes de la formalización del contrato, una declaración, conforme al anexo XXIV, en la que ponga de manifiesto dónde van a estar ubicados los servidores y desde dónde se van a prestar los servicios asociados a los mismos, según lo establecido en el artículo 122.2.c) de la LCSP. Cualquier cambio que afecte en el futuro a la citada declaración deberá ser comunicada al órgano de contratación con carácter inmediato, constituyendo una obligación esencial a los efectos previstos en la letra f) del apartado 1 del artículo 211 de la LCSP.

El contrato se perfecciona con su formalización y salvo que se indique otra cosa en su clausulado se entenderá celebrado en el lugar donde se encuentre la sede del órgano de contratación.

El contrato se formalizará en documento administrativo que se ajuste con exactitud a las condiciones de la licitación constituyendo dicho documento título suficiente para acceder a cualquier registro público. La persona contratista podrá solicitar que el contrato se eleve a escritura pública, corriendo de su cargo los correspondientes gastos. En ningún caso se podrán incluir en el documento en que se formalice el contrato cláusulas que impliquen alteración de los términos de la adjudicación.

Cuando el contrato sea susceptible de recurso especial en materia de contratación, la formalización no podrá efectuarse antes de que transcurran los quince días hábiles desde que se remita la notificación de la adjudicación, conforme a lo previsto en la cláusula 7.2, a las empresas licitadoras o candidatas. Transcurrido este plazo sin que se hubiera interpuesto recurso que lleve aparejada la suspensión de la formalización del contrato o desde que se dicte resolución con el levantamiento de la suspensión del acto de adjudicación, los servicios dependientes del órgano de contratación requerirán a la persona adjudicataria para que formalice el contrato en plazo no superior a cinco días, contados desde el siguiente a aquel en que hubiera recibido el requerimiento.

En los restantes casos, la formalización del contrato deberá efectuarse no más tarde de los quince días hábiles siguientes a aquél en que se realice la notificación de la adjudicación a las personas licitadoras y candidatas en la forma prevista en el artículo 151.2 de la LCSP y de conformidad a lo previsto en la cláusula 7.2.

La formalización del contrato, junto con el correspondiente documento del contrato, se publicará en el perfil de contratante del órgano de contratación en un plazo no superior a quince días tras el perfeccionamiento del contrato. Cuando el contrato esté sujeto a regulación armonizada, el anuncio de formalización deberá publicarse, además, previamente, en el Diario Oficial de la Unión Europea. El órgano de contratación enviará el anuncio de formalización al Diario Oficial de la Unión Europea a más tardar 10 días después de la formalización del contrato.

Cuando por causas imputables a la persona adjudicataria no se hubiese formalizado el contrato dentro del plazo indicado, se le exigirá el importe del 3 por ciento del presupuesto base de licitación, IVA excluido, en concepto de penalidad, que se hará efectivo en primer lugar contra la garantía definitiva, si se hubiera constituido, sin perjuicio de la aplicación de la prohibición de contratar prevista en el artículo 71.2, b) de la LCSP .

En este caso, el contrato se adjudicará a la siguiente persona licitadora por el orden en que hubieran quedado clasificadas las ofertas, previa presentación de la documentación establecida en la cláusula 10.7 del presente pliego.

Simultáneamente con la firma del contrato, deberá ser firmado por la adjudicataria el Pliego de Cláusulas Administrativas Particulares, el Pliego de Prescripciones Técnicas Particulares y demás documentos integrantes del contrato.

No podrá procederse a la ejecución del contrato con carácter previo a su formalización, salvo en la tramitación de emergencia prevista en el artículo 120 de la LCSP.

III. EJECUCIÓN DEL CONTRATO

11. Persona responsable del contrato.

El órgano de contratación deberá designar una persona responsable del contrato a la que le corresponderá coordinar, supervisar y controlar su ejecución y adoptar las decisiones y dictar las instrucciones necesarias con el fin de asegurar la correcta realización de la prestación pactada. La persona responsable del contrato, que será a todos los efectos la responsable de la Administración frente a la persona contratista, podrá ser una persona física o jurídica, vinculada a la entidad contratante o ajena a él.

RAUL JIMENEZ JIMENEZ		13/08/2020	PÁGINA 24 / 80
VERIFICACIÓN	NJyGw8z82G394rhFjH3LC5R5mN627V	https://ws050.juntadeandalucia.es/verificarFirma	

25091666T ADRIAN WESTENDORP (R: B92017003) Firmado digitalmente por 25091666T ADRIAN WESTENDORP (R: B92017003)
Fecha: 2020.11.26 17:03:39 +01'00'

El nombramiento será comunicado por escrito a la persona contratista en el plazo de quince días desde la fecha de formalización del contrato y, en su caso, su sustitución en idéntico plazo, desde la fecha en que se hubiera producido.

La persona responsable y su personal colaborador, acompañados por la persona delegada de la persona contratista, tendrán libre acceso a los lugares donde se realice el servicio.

La persona contratista, sin coste adicional alguno, facilitará a la Administración asistencia profesional en las reuniones explicativas o de información que ésta estime necesarias para el aprovechamiento de la prestación contratada.

12. Ejecución del contrato.

12.1. Condiciones de ejecución.

La ejecución del contrato se realizará a riesgo y ventura de la persona contratista.

El contrato se ejecutará con sujeción a lo establecido en su clausulado y en los pliegos, y de acuerdo con las instrucciones que para su interpretación diere al contratista la persona responsable del contrato. En el supuesto de que fuese necesario que la prestación se ejecutase en forma distinta a la pactada inicialmente, deberá procederse a la resolución del contrato en los términos establecidos en la cláusula 23.2 del presente pliego.

El contratista será responsable de la calidad técnica de los trabajos que desarrolle y de las prestaciones y servicios realizados, así como de las consecuencias que se deduzcan para la Administración o para terceros de las omisiones, errores, métodos inadecuados o conclusiones incorrectas en la ejecución del contrato.

La persona contratista estará obligada a presentar un programa de trabajo, cuando así se especifique en el anexo I y con el contenido que en el mismo se indique en el Pliego de Prescripciones Técnicas Particulares, que será aprobado por el órgano de contratación, de conformidad con lo establecido en los artículos 67.7 y 198 del RGLCAP.

La persona contratista no podrá sustituir al personal facultativo adscrito a la realización de los trabajos, sin la expresa autorización de la persona responsable del contrato.

Asimismo, la persona contratista estará obligada a recabar de sus trabajadores para el acceso y el ejercicio a las profesiones, oficios y actividades, que impliquen contacto habitual con menores, una certificación negativa del Registro Central de Delincuentes Sexuales que garantice el no haber sido condenado por sentencia firme por algún delito contra la libertad e indemnidad sexual, que incluye la agresión y abuso sexual, acoso sexual, exhibicionismo y provocación sexual, prostitución y explotación sexual y corrupción de menores, así como por trata de seres humanos.

12.2. Condiciones especiales de ejecución del contrato de carácter social, ético, medioambiental o de otro orden.

En el anexo I se indicarán las condiciones especiales de ejecución del contrato, de carácter económico, relacionadas con la innovación, de tipo medioambiental, social o relativas al empleo, de las que al menos una será de las enumeradas en el apartado 2 del artículo 202 de las LCSP, debiendo estar todas ellas vinculadas al objeto del contrato, no ser discriminatorias y ser compatibles con el derecho comunitario, así como las penalidades por su incumplimiento, conforme a lo previsto en el artículo 192.1 de la LCSP, o si se les atribuye el carácter de obligaciones contractuales esenciales a los efectos señalados en la letra f) del artículo 211 de la citada Ley.

Cuando el incumplimiento de estas condiciones especiales no se tipifique como causa de resolución del contrato, se indicará en el anexo I si el mismo podrá ser considerado como infracción grave a los efectos establecidos en la letra c) del apartado 2 del artículo 71 de la LCSP.

Si la ejecución del contrato implica la cesión de datos por parte del órgano de contratación a la persona contratista, en el anexo I se indicará una condición especial de ejecución que haga referencia a la obligación de la persona contratista de someterse a la normativa nacional y de la Unión Europea en materia de protección de datos, debiéndose indicar que esta obligación tiene el carácter de obligación contractual esencial de conformidad con lo dispuesto en la letra f) del apartado 1 del artículo 211 de la LCSP.

Todas las condiciones especiales de ejecución serán exigidas igualmente a todos los subcontratistas que participen en la ejecución del contrato.

12.3. Confidencialidad y protección de datos.

12.3.1 Confidencialidad

RAUL JIMENEZ JIMENEZ		13/08/2020	PÁGINA 25 / 80
VERIFICACIÓN	NJyGw8z82G394rhFjH3LC5R5mN627V	https://ws050.juntadeandalucia.es/verificarFirma	

25091666T ADRIAN WESTENDORP (R: B92017003) Firmado digitalmente por 25091666T ADRIAN WESTENDORP (R: B92017003) Fecha: 2020.11.26 17:04:10 +01'00'

La persona contratista deberá respetar el carácter confidencial de aquella información a la que tenga acceso con ocasión de la ejecución del contrato a la que se le atribuya el referido carácter en el anexo I, o que por su propia naturaleza deba ser tratada como tal. Este deber se mantendrá durante un plazo de cinco años desde el conocimiento de esa información, salvo que en el mismo apartado del citado anexo I se establezca un plazo mayor. No podrá transferir información alguna sobre los trabajos a terceras personas o entidades sin el consentimiento expreso y por escrito de la Junta de Andalucía, y será necesario que con la formalización del contrato se anexe al mismo el documento de acuerdo de confidencialidad recogido en el anexo XXII del pliego.

12.3.2 Protección de datos

La persona contratista, deberá cumplir el RGPD, la Ley Orgánica 3/2018, de 5 de diciembre, de protección de datos personales y garantía de los derechos digitales y demás normativa de aplicación en vigor en materia de protección de datos. El sometimiento de la persona contratista a la normativa sobre protección de datos constituye una obligación esencial a los efectos de lo previsto en la letra f) del apartado 1 del artículo 211 de la LCSP.

Para ello, y en aplicación de la disposición adicional vigésima quinta de la Ley 9/2017, la persona contratista tendrá la consideración de encargado del tratamiento en los el caso en que la contratación implique el acceso del contratista a datos de carácter personal de cuyo tratamiento sea responsable la entidad contratante. En este supuesto, el acceso a esos datos no se considerará comunicación de datos, cuando se cumpla lo previsto en el artículo 28 del RGPD. En todo caso, las previsiones de este deberán de constar por escrito.

A. Tratamiento de datos personales

Cuando la ejecución del contrato requiera el tratamiento por la persona contratista de datos personales por cuenta del responsable del tratamiento, la persona contratista deberá tratar los datos personales de los cuales la entidad contratante es responsable de la manera que se especifica en el Anexo XXIII de este pliego, que describe en detalle los datos personales a proteger, el tratamiento a realizar y las medidas a implementar, así como la finalidad para la cual se cederán los datos personales al amparo de lo dispuesto en los artículo 116.1 y 122.2 a) de la LCSP. El cumplimiento de esta obligación es de carácter esencial, de modo que su incumplimiento dará lugar a la resolución contractual, en los términos del artículo 211.1 f) de la LCSP.

En caso de que, como consecuencia de la ejecución del contrato, resultara necesaria la modificación de lo estipulado en el Anexo XXIII "Tratamiento de Datos Personales", la persona adjudicataria lo requerirá razonadamente y señalará los cambios que solicita. En caso de que la entidad contratante estuviese de acuerdo con lo solicitado emitiría un Anexo actualizado, de modo que el mismo siempre recoja fielmente el detalle del tratamiento.

Por lo tanto sobre la entidad contratante recaen las responsabilidades, establecidas en la normativa de aplicación, del Responsable del tratamiento mientras que la persona adjudicataria ostenta las establecidas para el encargado del tratamiento. No obstante, si este último destinase los datos a otra finalidad, los comunicara o los utilizara incumpliendo las estipulaciones del presente pliego y/o la normativa vigente, será considerado también como Responsable del Tratamiento, respondiendo en dicho caso de las infracciones en que hubiera incurrido personalmente.

B. Estipulaciones como Encargado de Tratamiento

De conformidad con lo previsto en el artículo 28 del RGPD, la persona adjudicataria se obliga a garantizar el cumplimiento de las siguientes obligaciones:

a) Tratar los Datos Personales conforme a las instrucciones documentadas en el presente Pliego o demás documentos contractuales aplicables a la ejecución del contrato, salvo que esté obligado a ello en virtud del Derecho de la Unión o nacional que se aplique al encargado; en tal caso, el encargado informará al responsable de esa exigencia legal previa al tratamiento, salvo que tal Derecho lo prohíba por razones importantes de interés público;

b) No utilizar ni aplicar los Datos Personales con una finalidad distinta a la ejecución del objeto del presente contrato.

c) Tratar los Datos Personales de conformidad con los criterios de seguridad y el contenido previsto en el artículo 32 del RGPD, así como observar y adoptar las medidas técnicas y organizativas de seguridad necesarias o convenientes para asegurar la confidencialidad, secreto e integridad de los Datos Personales a los que tenga acceso.

En particular, y sin carácter limitativo, se obliga a aplicar las medidas de protección del nivel de riesgo y seguridad detalladas en el Anexo XXIII.

RAUL JIMENEZ JIMENEZ		13/08/2020	PÁGINA 26 / 80
VERIFICACIÓN	NJyGw8z82G394rhFjH3LC5R5mN627V	https://ws050.juntadeandalucia.es/verificarFirma	

25091666T ADRIAN WESTENDORP (R: B92017003) Firmado digitalmente por 25091666T ADRIAN WESTENDORP (R: B92017003)
Fecha: 2020.11.26 17:04:58 +01'00'

d) Mantener la más absoluta confidencialidad sobre los Datos Personales a los que tenga acceso para la ejecución del contrato así como sobre los que resulten de su tratamiento, cualquiera que sea el soporte en el que se hubieren obtenido. Esta obligación se extiende a toda persona que pudiera intervenir en cualquier fase del tratamiento por cuenta del adjudicatario, siendo deber del adjudicatario instruir a las personas que de él dependan, de este deber de secreto, y del mantenimiento de dicho deber aún después de la terminación de la prestación del Servicio o de su desvinculación.

e) Llevar un listado de personas autorizadas para tratar los Datos Personales objeto de este pliego y garantizar que las mismas se comprometen, de forma expresa y por escrito, a respetar la confidencialidad, y a cumplir con las medidas de seguridad correspondientes, de las que les debe informar convenientemente. Y mantener a disposición del órgano de contratación dicha documentación acreditativa.

f) Garantizar la formación necesaria en materia de protección de Datos Personales de las personas autorizadas a su tratamiento.

g) Salvo que cuente en cada caso con la autorización expresa del Responsable del Tratamiento, no comunicar, ceder ni difundir los Datos Personales a terceros, ni siquiera para su conservación.

h) Nombrar Delegado de Protección de Datos, en caso de que sea necesario según el RGPD, y comunicarlo al órgano de contratación, también cuando la designación sea voluntaria, así como la identidad y datos de contacto de la(s) persona(s) física(s) designada(s) por la persona adjudicataria como sus representante(s) a efectos de protección de los Datos Personales (representantes del Encargado de Tratamiento), responsable(s) del cumplimiento de la regulación del tratamiento de Datos Personales, en las vertientes legales/formales y en las de seguridad.

i) Una vez finalizada la prestación contractual objeto del presente Pliego, se compromete, según corresponda y se instruya en el Anexo XXIII , a devolver o destruir (i) los Datos Personales a los que haya tenido acceso; (ii) los Datos Personales generados por el adjudicatario por causa del tratamiento; y (iii) los soportes y documentos en que cualquiera de estos datos consten, sin conservar copia alguna; salvo que se permita o requiera por ley o por norma de derecho comunitario su conservación, en cuyo caso no procederá la destrucción. El Encargado del Tratamiento podrá, no obstante, conservar los datos durante el tiempo que puedan derivarse responsabilidades de su relación con el Responsable del Tratamiento. En este último caso, los Datos Personales se conservarán bloqueados y por el tiempo mínimo, destruyéndose de forma segura y definitiva al final de dicho plazo.

j) Según corresponda y se indique en el Anexo XXIII, a llevar a cabo el tratamiento de los Datos Personales en los sistemas/dispositivos de tratamiento, manuales y automatizados, y en las ubicaciones que en el citado Anexo se especifican, equipamiento que podrá estar bajo el control del órgano de contratación o bajo el control directo o indirecto de la persona adjudicataria, u otros que hayan sido expresamente autorizados por escrito por el mismo, según se establezca en dicho Anexo en su caso, y únicamente por los usuarios o perfiles de usuarios asignados a la ejecución del objeto de este Pliego.

k) Salvo que se indique otra cosa en el Anexo "Tratamiento de Datos Personales" o se instruya así expresamente por el órgano de contratación, a tratar los Datos Personales dentro del Espacio Económico Europeo u otro espacio considerado por la normativa aplicable como de seguridad equivalente, no tratándolos fuera de este espacio ni directamente ni a través de cualesquiera subcontratistas autorizados conforme a lo establecido en este Pliego o demás documentos contractuales, salvo que esté obligado a ello en virtud del Derecho de la Unión o del Estado miembro que le resulte de aplicación.

En el caso de que por causa de Derecho nacional o de la Unión Europea el adjudicatario se vea obligado a llevar a cabo alguna transferencia internacional de datos, el adjudicatario informará por escrito al órgano de contratación de esa exigencia legal, con antelación suficiente a efectuar el tratamiento, y garantizará el cumplimiento de cualesquiera requisitos legales que sean aplicables al mismo, salvo que el Derecho aplicable lo prohíba por razones importantes de interés público.

l) De conformidad con el artículo 33 del RGPD, comunicar al órgano de contratación, de forma inmediata y a más tardar en el plazo de 72 horas, cualquier violación de la seguridad de los datos personales a su cargo de la que tenga conocimiento, juntamente con toda la información relevante para la documentación y comunicación de la incidencia o cualquier fallo en su sistema de tratamiento y gestión de la información que haya tenido o pueda tener que ponga en peligro la seguridad de los Datos Personales, su integridad o su disponibilidad, así como cualquier posible vulneración de la confidencialidad como consecuencia de la puesta en conocimiento de terceros de los datos e informaciones obtenidos durante la ejecución del contrato. Comunicará con diligencia información detallada al respecto, incluso concretando qué interesados sufrieron una pérdida de confidencialidad.

RAUL JIMENEZ JIMENEZ		13/08/2020	PÁGINA 27 / 80
VERIFICACIÓN	NJyGw8z82G394rhFjH3LC5R5mN627V	https://ws050.juntadeandalucia.es/verificarFirma	

25091666T ADRIAN WESTENDORP (R: B92017003)

Firmado digitalmente por 25091666T ADRIAN WESTENDORP (R: B92017003)
Fecha: 2020.11.26 17:05:47 +01'00'

m) Cuando una persona ejerza un derecho de acceso, rectificación, supresión y oposición, limitación del tratamiento, portabilidad de datos y a no ser objeto de decisiones individualizadas automatizadas, u otros reconocidos por la normativa aplicable (conjuntamente, los "Derechos"), ante el Encargado del Tratamiento, éste debe comunicarlo al órgano de contratación con la mayor prontitud. La comunicación debe hacerse de forma inmediata y en ningún caso más allá del día laborable siguiente al de la recepción del ejercicio de derecho, juntamente, en su caso, con la documentación y otras informaciones que puedan ser relevantes para resolver la solicitud que obre en su poder, e incluyendo la identificación fehaciente de quien ejerce el derecho.

La persona adjudicataria asistirá al órgano de contratación, siempre que sea posible, para que ésta pueda cumplir y dar respuesta a los ejercicios de Derechos.

n) Colaborar con el órgano de contratación en el cumplimiento de sus obligaciones en materia de (i) medidas de seguridad, (ii) comunicación y/o notificación de brechas (logradas e intentadas) de medidas de seguridad a las autoridades competentes o los interesados, y (iii) colaborar en la realización de evaluaciones de impacto relativas a la protección de datos personales y consultas previas al respecto a las autoridades competentes; teniendo en cuenta la naturaleza del tratamiento y la información de la que disponga.

Asimismo, pondrá a disposición del mismo, a requerimiento de este, toda la información necesaria para demostrar el cumplimiento de las obligaciones previstas en este Pliego y demás documentos contractuales y colaborará en la realización de auditoras e inspecciones llevadas a cabo, en su caso, por la Junta de Andalucía.

ñ) En los casos en que la normativa así lo exija, llevar, por escrito, incluso en formato electrónico, y de conformidad con lo previsto en el artículo 30.2 del RGPD un registro de todas las categorías de actividades de tratamiento efectuadas por cuenta del órgano de contratación, responsable del tratamiento, que contenga, al menos, las circunstancias a que se refiere dicho artículo.

o) Disponer de evidencias que demuestren el cumplimiento de la normativa de protección de Datos Personales y del deber de responsabilidad activa, como certificados previos sobre el grado de cumplimiento o resultados de auditorías, que habrá de poner a disposición del órgano de contratación a su requerimiento. Asimismo, durante la vigencia del contrato, pondrá a disposición toda información, certificaciones y auditorías realizadas en cada momento.

p) Derecho de información: El encargado del tratamiento, en el momento de la recogida de los datos, debe facilitar la información relativa a los tratamientos de datos que se van a realizar. La redacción y el formato en que se facilitará la información se debe consensuar con el responsable antes del inicio de la recogida de los datos.

La presente cláusula y las obligaciones en ella establecidas, así como el Anexo XXIII relativo al Tratamiento de Datos Personales constituyen el contrato de encargo de tratamiento entre el órgano de contratación y la persona adjudicataria a que hace referencia el artículo 28.3 del RGPD. Las obligaciones y prestaciones que aquí se contienen no son retribuibles de forma distinta de lo previsto en el presente pliego y demás documentos contractuales y tendrán la misma duración que la prestación objeto de este contrato, prorrogándose en su caso por períodos iguales a éste. No obstante, a la finalización del contrato, el deber de secreto continuará vigente, sin límite de tiempo, para todas las personas involucradas en la ejecución del contrato.

C. Subencargos de tratamiento asociados a Subcontrataciones

Cuando se produzca una subcontratación con terceros de la ejecución del contrato y el subcontratista deba acceder a Datos Personales, la persona adjudicataria lo pondrá en conocimiento previo del órgano de contratación, identificando qué tratamiento de datos personales conlleva, para que este decida, en su caso, si otorgar o no su autorización a dicha subcontratación.

En todo caso, para su autorización es requisito que se cumplan las siguientes condiciones:

- Que el tratamiento de datos personales por parte del subcontratista se ajuste a la legalidad vigente, lo contemplado en este pliego y a las instrucciones del órgano de contratación.

- Que la persona adjudicataria y la empresa subcontratista formalicen un contrato de encargo de tratamiento de datos en términos no menos restrictivos a los previstos en el presente pliego, el cual será puesto a disposición del órgano de contratación.

La persona adjudicataria informará al órgano de contratación de cualquier cambio previsto en la incorporación o sustitución de otros subcontratistas, dando así la oportunidad de otorgar el consentimiento previsto en esta cláusula. La no respuesta a dicha solicitud equivale a oponerse a dichos cambios.

D. Información sobre tratamiento de datos personales contenidos en este contrato y los necesarios para su tramitación.

RAUL JIMENEZ JIMENEZ		13/08/2020	PÁGINA 28 / 80
VERIFICACIÓN	NJyGw8z82G394rhFjH3LC5R5mN627V	https://ws050.juntadeandalucia.es/verificarFirma	

25091666T ADRIAN WESTENDORP (R: B92017003) Firmado digitalmente por 25091666T ADRIAN WESTENDORP (R: B92017003) Fecha: 2020.11.26 17:06:10 +01'00'

Los datos de carácter personal contenidos en este contrato y los necesarios para su gestión serán tratados por el órgano de contratación con la finalidad de llevar a cabo la gestión presupuestaria y económica del mismo, siendo el responsable del tratamiento el que así esté designado formalmente en el ámbito de la entidad.

La base jurídica del tratamiento es el cumplimiento de una obligación legal de un fin de interés público y el ejercicio de poderes públicos conferidos al responsable del tratamiento por la Ley 9/2017, de 8 de noviembre, de Contratos del Sector Público y Ley General de la Hacienda Pública de la Junta de Andalucía y demás que regule los gastos públicos.

No se prevé la comunicación de datos de carácter personal a terceros, salvo las impuestas por el ordenamiento jurídico. Los datos se conservarán por el tiempo que exija la normativa sobre contratación pública, hacienda pública y archivo con fines de interés público.

Los derechos de acceso, rectificación, supresión y portabilidad de sus datos, de limitación y oposición a su tratamiento, así como a no ser objeto de decisiones basadas únicamente en el tratamiento automatizado de sus datos, cuando procedan, se pueden ejercitar ante el órgano de contratación.

Puede ejercer estos derechos mediante una solicitud dirigida al responsable del tratamiento, preferentemente a través del formulario para el ejercicio de estos derechos disponible en www.juntadeandalucia.es/protecciondedatos. Además puede solicitar el ejercicio de sus derechos solicitándolo por cualquiera de los medios para presentación de solicitudes y en cualquiera de los registros conformes con la Ley 39/2015, de 1 de octubre, del Procedimiento Administrativo Común de las Administraciones Públicas.

13. Obligaciones laborales, sociales y económicas de la persona contratista.

El personal adscrito por la persona contratista a la prestación objeto del contrato, no tendrá ninguna relación laboral con la Administración, bajo ningún concepto, dependiendo exclusivamente de la persona contratista, quién tendrá todos los derechos y deberes inherentes a su calidad de persona empresaria respecto del mismo.

La persona contratista está obligada al cumplimiento de las disposiciones vigentes en materia laboral, de seguridad social y de seguridad y salud laboral por lo que vendrá obligada a disponer las medidas exigidas por tales disposiciones, siendo a su cargo el gasto que ello origine; así como a cumplir las condiciones salariales de las personas trabajadoras conforme al Convenio Colectivo sectorial de aplicación.

El órgano de contratación tomará las medidas pertinentes para garantizar que en la ejecución del contrato la persona contratista cumple las obligaciones aplicables en materia medioambiental, social o laboral establecidas en el derecho de la Unión Europea, el derecho nacional, los convenios colectivos o por las disposiciones de derecho internacional medioambiental, social y laboral que vinculen al Estado y en particular las establecidas en el anexo V de la LCSP.

Lo indicado en el párrafo anterior se establece sin perjuicio de la potestad del órgano de contratación de tomar las oportunas medidas para comprobar, durante el procedimiento de licitación, que las personas licitadoras cumplen las obligaciones a que se refiere el citado párrafo. El incumplimiento de estas obligaciones y, en especial, los incumplimientos o los retrasos reiterados en el pago de los salarios o la aplicación de condiciones salariales inferiores a las derivadas de los convenios colectivos que sea grave y dolosa, dará lugar a la imposición de penalidades, en los términos previstos en la cláusula 17, si así se indica en el anexo I.

De acuerdo con lo indicado en la cláusula 23.2.h) del presente pliego y conforme a lo estipulado en el artículo 211.1.i) de la LCSP, será causa de resolución el impago, durante la ejecución del contrato, de los salarios por parte de la empresa contratista a las personas trabajadoras que estuvieran participando en la misma, o el incumplimiento de las condiciones establecidas en los Convenios colectivos en vigor para estas personas trabajadoras también durante la ejecución del contrato. La resolución se acordará en los términos establecidos en el artículo 212.1 de la LCSP.

La persona contratista estará obligada a observar el cumplimiento de lo preceptuado en el Decreto 293/2009, de 7 de julio, por el que se aprueba el reglamento que regula las normas para la accesibilidad en las infraestructuras, el urbanismo, la edificación y el transporte en Andalucía.

Asimismo y conforme a lo establecido en el artículo 4 de la Ley de Transparencia Pública de Andalucía, la persona adjudicataria estará obligada a suministrar a la Administración, previo requerimiento y en un plazo de quince días, toda la información necesaria para el cumplimiento de las obligaciones previstas en la citada Ley.

En general, la persona contratista responderá de cuantas obligaciones le vienen impuestas por su carácter de persona empleadora, así como del cumplimiento de cuantas normas regulan y desarrollan la relación laboral o de otro tipo, existente

RAUL JIMENEZ JIMENEZ		13/08/2020	PÁGINA 29 / 80
VERIFICACIÓN	NJyGw8z82G394rhFjH3LC5R5mN627V	https://ws050.juntadeandalucia.es/verificarFirma	

25091666T ADRIAN WESTENDORP (R: B92017003)

Firmado digitalmente por 25091666T ADRIAN WESTENDORP (R: B92017003)
Fecha: 2020.11.26 17:06:33 +01'00'

entre aquélla, o entre sus subcontratistas y las personas trabajadoras de una y otra, sin que pueda repercutir contra la Administración ninguna multa, sanción o cualquier tipo de responsabilidad que por incumplimiento de alguna de ellas, pudieran imponerle los organismos competentes.

En cualquier caso, la persona contratista indemnizará a la Administración de toda cantidad que se viese obligada a pagar por incumplimiento de las obligaciones aquí consignadas, aunque ello le venga impuesto por resolución judicial o administrativa.

Corresponderá y será a cargo de la persona contratista:

a) La obtención de las autorizaciones y licencias, documentos o cualquier información, tanto oficiales como particulares, que se requieran para la realización del servicio contratado.

b) Los gastos de comprobación de materiales, vigilancia del proceso de ejecución y posterior asistencia durante el plazo de garantía.

c) Las pruebas, ensayos o informes necesarios para verificar la correcta ejecución del servicio contratado, con el límite del 1% del precio total del contrato.

d) La indemnización de los daños que se causen tanto a la Administración como a terceras personas, como consecuencia de las operaciones que requiera la ejecución del servicio, salvo cuando tales perjuicios hayan sido ocasionados por una orden inmediata y directa de la Administración.

14. Seguros.

La persona contratista deberá tener suscritos los seguros obligatorios para el desarrollo de su actividad, así como un seguro que cubra las responsabilidades que se deriven de la ejecución del contrato, en los términos que, en su caso, se indiquen en el anexo I.

15. Cesión del contrato.

De acuerdo con lo dispuesto en el artículo 214 de la LCSP, los derechos y obligaciones dimanantes del contrato podrán ser cedidos por el contratista a un tercero siempre que las cualidades técnicas o personales del cedente no hayan sido razón determinante de la adjudicación del contrato, y de la cesión no resulte una restricción efectiva de la competencia en el mercado, lo que se señalará en su caso en el anexo I.

El cedente debe tener ejecutado al menos un 20 por ciento del importe del contrato y la cesión debe ser autorizada de forma expresa y previa por el órgano de contratación. No podrá autorizarse la cesión a un tercero cuando esta suponga una alteración sustancial de las características del contratista si estas constituyen un elemento esencial del contrato.

La cesión podrá efectuarse siempre que el cesionario tenga capacidad y solvencia suficiente para contratar y deberá formalizarse en escritura pública.

El cesionario quedará subrogado en todos los derechos y obligaciones que correspondan al cedente.

16. Subcontratación.

De conformidad y con las limitaciones establecidas en el artículo 215 de la LCSP, el contratista podrá concertar con terceros la realización parcial de la prestación objeto de este contrato, con las excepciones recogidas en el presente pliego, lo que implicará la realización de una parte de la prestación, objeto del contrato, por persona o entidad distinta del contratista, que está ligada a este por un contrato que es siempre de naturaleza privada, de tal modo que el subcontratista solo queda ligado ante el contratista, no teniendo éste acción directa contra esta Administración. No obstante, el contratista tiene siempre la responsabilidad de ejecutar todo el contrato.

De conformidad con los artículos 75.4 y 215.2 e) de la LCSP, en el anexo I se especificará si hay determinadas tareas críticas, partes o trabajos que, en atención a su especial naturaleza, deberán ser ejecutadas directamente por la persona contratista o, en el caso de una oferta presentada por una unión de empresarios, por una participante en la misma, si se dieran los supuestos de los artículos 215.2 d) y e) de la LCSP.

En el anexo I se indicará si las personas licitadoras tendrán la obligación de cumplimentar la sección D, de la parte segunda del DEUC.

En ningún caso la limitación de la subcontratación podrá suponer que se produzca una restricción efectiva de la competencia, sin perjuicio de lo establecido en la LCSP respecto a los contratos de carácter secreto o reservado, cuando lo exija la protección de los intereses esenciales de la seguridad del Estado y en aquellos contratos cuya ejecución deba ir acompañada de medidas de seguridad especiales de acuerdo con disposiciones legales o reglamentarias, lo que se indicará en el anexo I.

RAUL JIMENEZ JIMENEZ		13/08/2020	PÁGINA 30 / 80
VERIFICACIÓN	NJyGw8z82G394rhFjH3LC5R5mN627V	https://ws050.juntadeandalucia.es/verificarFirma	

25091666T ADRIAN WESTENDORP (R: B92017003) Firmado digitalmente por 25091666T ADRIAN WESTENDORP (R: B92017003)
Fecha: 2020.11.26 17:06:57 +01'00'

En todo caso, la persona contratista deberá comunicar por escrito al órgano de contratación, tras la adjudicación del contrato y, a más tardar, cuando inicie la ejecución de este, la intención de celebrar los subcontratos, señalando la parte de la prestación que se pretende subcontratar y la identidad, datos de contacto y representante o representantes legales de la subcontratista, justificando suficientemente la aptitud de ésta para ejecutarlo por referencia a los elementos técnicos y humanos de que dispone y a su experiencia, y acreditando que la misma no se encuentra incursa en prohibición para contratar de acuerdo con el artículo 71 de la LCSP.

La persona contratista deberá notificar por escrito al órgano de contratación cualquier modificación que sufra esta información durante la ejecución del contrato principal, y toda la información necesaria sobre las nuevas personas subcontratistas.

En el caso de que la persona subcontratista tuviera la clasificación adecuada para realizar la parte del contrato objeto de la subcontratación, la comunicación de esta circunstancia será suficiente para acreditar su aptitud.

La acreditación de la aptitud de la persona subcontratista podrá realizarse inmediatamente después de la celebración del subcontrato si este es necesario para atender a una situación de emergencia o que exija la adopción de medidas urgentes y así se justifica suficientemente.

En el anexo I se indicará las consecuencias de la infracción de las condiciones establecidas anteriormente para proceder a la subcontratación, así como la falta de acreditación de la aptitud de la persona subcontratista o de las circunstancias determinantes de la situación de emergencia o de las que hacen urgente la subcontratación, que en función de la repercusión en la ejecución del contrato, puede contener alguna de las siguientes consecuencias:

a) La imposición a la persona contratista de una penalidad de hasta un 50 por 100 del importe del subcontrato.

b) La resolución del contrato, siempre y cuando se cumplan los requisitos establecidos en el segundo párrafo de la letra f) del apartado 1 del artículo 211 de la LCSP.

Los pagos a las empresas subcontratistas se realizarán en los términos especificados en el artículo 216 de la LCSP. En el anexo I se indicará si se prevé realizar pagos directos a las personas subcontratistas, sin perjuicio de lo previsto en los artículos 216 y 217 y siempre que se cumplan las condiciones establecidas en el artículo 215 de la citada Ley .

La persona subcontratista que cuente con la conformidad para percibir pagos directos podrá ceder sus derechos de cobro conforme a lo previsto en el artículo 200 de la LCSP. Las cesiones anteriores al nacimiento de la relación jurídica de la que deriva el derecho de cobro no producirán efectos frente a la Administración. En todo caso, la Administración podrá oponer frente al cesionario todas las excepciones causales derivadas de la relación contractual.

Los pagos efectuados a favor de la persona subcontratista se entenderán realizados por cuenta de la persona contratista principal.

En ningún caso será imputable a la Administración el retraso en el pago derivado de la falta de conformidad de la empresa contratista principal a la factura presentada por la subcontratista.

Igualmente el órgano de contratación podrá comprobar el estricto cumplimiento de los pagos que la empresa contratista adjudicataria del contrato ha de hacer a todas las empresas subcontratistas o suministradoras que participen en el mismo, en los términos del artículo 217 de la LCSP.

En tal caso, las personas contratistas adjudicatarias remitirán al ente público contratante, cuando este lo solicite, relación detallada de aquellas subcontratistas o suministradoras que participen en el contrato cuando se perfeccione su participación, junto con aquellas condiciones de subcontratación o suministro de cada uno de ellos que guarden una relación directa con el plazo de pago. Asimismo, deberán aportar a solicitud del ente público contratante justificante de cumplimiento de los pagos a aquellas una vez terminada la prestación dentro de los plazos de pago legalmente establecidos en el artículo 216 de la LCSP y en la Ley 3/2004, de 29 de diciembre, por la que se establecen medidas de lucha contra la morosidad en las operaciones comerciales en lo que le sea de aplicación. Estas obligaciones se consideran condiciones especiales de ejecución, cuyo incumplimiento, además de las consecuencias previstas por el ordenamiento jurídico, permitirá la imposición de las penalidades que se indican en el anexo I, respondiendo la garantía definitiva de las penalidades que se impongan por este motivo.

En el caso de que el valor estimado supere los 5 millones de euros y en el que el importe de la subcontratación sea igual o superior al 30 por ciento del precio del contrato, las actuaciones de comprobación y la imposición de penalidades se aplicarán en todo caso, en relación a los pagos a subcontratistas que hayan asumido contractualmente con la persona contratista principal el compromiso de realizar determinadas partes de la prestación.

17. Plazos y penalidades.

RAUL JIMENEZ JIMENEZ		13/08/2020	PÁGINA 31 / 80
VERIFICACIÓN	NJyGw8z82G394rhFjH3LC5R5mN627V	https://ws050.juntadeandalucia.es/verificarFirma	

25091666T ADRIAN WESTENDORP (R: B92017003) Firmado digitalmente por 25091666T ADRIAN WESTENDORP (R: B92017003) Fecha: 2020.11.26 17:07:23 +01'00'

La persona contratista queda obligada al cumplimiento del contrato dentro del plazo total fijado para su realización en el anexo I, así como de los plazos parciales señalados en el citado anexo.

La constitución en mora por la persona contratista no precisará intimación previa por parte de la Administración. La imposición de penalidades consecuentes con dicho retraso se aplicará automáticamente por el órgano de contratación.

Si llegado al término de cualquiera de los plazos parciales o del final, la persona contratista hubiera incurrido en mora por causas imputables a la misma, la Administración podrá optar indistintamente, en la forma y condiciones establecidas en el artículo 193 de la LCSP, por la resolución del contrato con pérdida de garantía definitiva o por la imposición de las penalidades establecidas en el citado artículo. En el anexo I se indicará si, atendiendo a las especiales características del contrato, se considera necesario para su correcta ejecución establecer penalidades distintas a las establecidas en el citado artículo.

En el caso de que el contrato incluyera cláusulas de revisión de precios y el incumplimiento del plazo fuera imputable a la persona contratista, se procederá en la forma y en los términos previstos en el artículo 104 de la LCSP.

El importe de las penalidades no excluye la indemnización a que pudiese tener derecho la Administración por daños y perjuicios originados por la demora de la persona contratista. En los supuestos de incumplimiento parcial o cumplimiento defectuoso o de demora en la ejecución en que no esté prevista penalidad o en que estándolo la misma no cubriera los daños causados a la Administración, esta exigirá al contratista la indemnización por daños y perjuicios.

Si el retraso fuera por motivos no imputables a la persona contratista se estará a lo dispuesto en el artículo 195.2 de la LCSP.

El anexo I podrá incluir penalidades para el caso de cumplimiento defectuoso de la prestación objeto del mismo o para el supuesto de incumplimiento de las obligaciones en materia medioambiental, social o laboral y de los compromisos o de las condiciones especiales de ejecución del contrato, que se hubiesen establecido conforme a los artículos 76.2, 192, 201, 202 y 217.1 de la LCSP. Estas penalidades serán proporcionales a la gravedad del incumplimiento, y las cuantías de cada una de ellas no podrán ser superior al 10% del precio del contrato, IVA excluido, ni el total de las mismas superar el 50 por cien del precio del contrato.

Cuando la persona contratista, por causas imputables al mismo, hubiere incumplido parcialmente la ejecución del contrato, la Administración podrá optar, atendidas las circunstancias del caso, por su resolución o por la imposición de las penalidades que, para tales supuestos, se determinen en el anexo I. En el mismo se indicará si se establecen penalidades, conforme al artículo 192.2 de la LCSP para el caso de incumplimiento de los compromisos de dedicar o adscribir a la ejecución del contrato los medios personales o materiales suficientes, o si se les atribuye el carácter de obligaciones esenciales a los efectos previstos en el artículo 211, en caso de que dichos compromisos se hayan exigido.

Cuando una norma legal, un convenio colectivo o un acuerdo de negociación colectiva de eficacia general, imponga a la persona adjudicataria la obligación de subrogarse como empleador en determinadas relaciones laborales, en el anexo I se establecerán las penalidades a las personas contratistas dentro de los límites establecidos en el artículo 192, para el supuesto de incumplimiento de la obligación prevista en el artículo 130 de la LCSP.

Para la imposición de este tipo de penalidades se sustanciará un procedimiento en el que necesariamente tendrá lugar trámite de audiencia a la persona contratista.

18. Recepción.

La recepción del objeto de contrato se efectuará de acuerdo con lo previsto en los artículos 210 y 311 de la LCSP.

La Administración determinará si la prestación realizada por el contratista se ajusta a las prescripciones establecidas para su ejecución y cumplimiento, requiriendo, en su caso, la realización de las prestaciones contratadas y la subsanación de los defectos observados con ocasión de su recepción. Si los trabajos efectuados no se adecuan a la prestación contratada, como consecuencia de vicios o defectos imputables al contratista, podrá rechazar la misma quedando exento de la obligación de pago o teniendo derecho, en su caso, a la recuperación del precio satisfecho.

La constatación de la correcta ejecución del objeto del contrato se acreditará mediante un acto formal y positivo de recepción o conformidad, que se documentará en un acta de recepción expedida por la persona responsable del contrato.

El plazo de garantía del presente contrato será el fijado en el anexo I, y comenzará a contar desde la fecha del acto formal y positivo de recepción o conformidad.

Si durante el plazo de garantía se acreditase la existencia de vicios o defectos en los trabajos efectuados el órgano de contratación tendrá derecho a reclamar a la persona contratista la subsanación de los mismos.

RAUL JIMENEZ JIMENEZ		13/08/2020	PÁGINA 32 / 80
VERIFICACIÓN	NJyGw8z82G394rhFjH3LC5R5mN627V	https://ws050.juntadeandalucia.es/verificarFirma	

25091666T ADRIAN WESTENDORP (R: B92017003)

Firmado digitalmente por 25091666T ADRIAN WESTENDORP (R: B92017003)
Fecha: 2020.11.26 17:07:49 +01'00'

La garantía no será devuelta o cancelada hasta que se haya producido el vencimiento del plazo de garantía, establecido en su caso, y cumplido satisfactoriamente el contrato de que se trate, o hasta que se declare la resolución de este sin culpa del contratista.

Aprobada la liquidación del contrato y transcurrido el plazo de garantía, si no resultaren responsabilidades se devolverá la garantía constituida o se cancelará el aval o seguro de caución.

Terminado el plazo de garantía sin que la Administración haya formalizado alguno de los reparos o la denuncia a que se refieren los apartados anteriores, la persona contratista quedará exenta de responsabilidad por razón de la prestación efectuada.

Los contratos de mera actividad o de medios se extinguirán por el cumplimiento del plazo inicialmente previsto o las prórrogas acordadas, sin perjuicio de la prerrogativa de la Administración de depurar la responsabilidad del contratista por cualquier eventual incumplimiento detectado con posterioridad.

La persona contratista tendrá derecho a conocer y ser oída sobre las observaciones que se formulen en relación con el cumplimiento de la prestación contratada.

19. Abono del precio.

La persona adjudicataria tiene derecho al abono del precio convenido, con arreglo a las condiciones establecidas en el contrato, correspondiente a los trabajos efectivamente realizados y formalmente recibidos por la Administración.

El pago del precio se realizará, según se indique en el anexo I, de una sola vez a la finalización del trabajo o mediante pagos parciales, previa recepción de conformidad.

El pago del precio se efectuará previa presentación de factura en los términos establecidos en la presente cláusula, debiendo ser repercutido como partida independiente el Impuesto sobre el Valor Añadido en el documento que se presente para el cobro, sin que el importe global contratado experimente incremento alguno.

Las personas contratistas podrán ceder el derecho de cobro frente a la Administración conforme a derecho, de conformidad con lo establecido en el artículo 200 LCSP. Las cesiones anteriores al nacimiento de la relación jurídica de la que deriva el derecho de cobro no producirán efectos frente a la Administración. En todo caso, la Administración podrá oponer frente al cesionario todas las excepciones causales derivadas de la relación contractual.

La Administración deberá aprobar los documentos que acrediten la conformidad con lo dispuesto en el contrato de los servicios prestados, dentro de los treinta días siguientes a la efectiva prestación del servicio, salvo acuerdo expreso en contrario que, en su caso, se establezca en el anexo I del presente pliego así como en el contrato.

La Administración tendrá la obligación de abonar el precio dentro de los treinta días siguientes a la fecha de los documentos que acrediten la conformidad con los servicios prestados.

La Administración, dentro del plazo de treinta días a contar desde la fecha del acta de recepción o conformidad, deberá acordar y notificar a la persona contratista la liquidación correspondiente del contrato, y abonarle, en su caso, el saldo resultante. No obstante, si la Administración recibe la factura con posterioridad a la fecha en que tiene lugar dicha recepción, el plazo de treinta días se contará desde que la persona contratista presente la citada factura en el Registro correspondiente.

De conformidad con lo establecido en el artículo 198.3 de la LCSP y en el artículo 201 del RGLCAP, la persona adjudicataria tendrá derecho a percibir a la iniciación de la ejecución del contrato hasta un 20 por 100 del importe total del mismo, como abono a cuenta para la financiación de las operaciones preparatorias, debiéndose asegurar el referido pago mediante la prestación de garantía. Las especificaciones para su abono para cada contrato en concreto se indicarán en el anexo XXI.

De conformidad con lo establecido en el artículo 4 de la Ley 25/2013, de 27 de diciembre, de impulso de la factura electrónica y creación del registro contable de facturas en el Sector Público están obligadas al uso de la factura electrónica y a su presentación a través del Punto General de Entrada de Facturas Electrónicas de la Comunidad Autónoma de Andalucía, las entidades indicadas a continuación:

- Sociedades anónimas.
- Sociedades de responsabilidad limitada
- Personas jurídicas y entidades sin personalidad jurídica que carezcan de nacionalidad española;
- Establecimientos permanentes y sucursales de entidades no residentes en territorio español en los términos que establece la normativa tributaria;

RAUL JIMENEZ JIMENEZ		13/08/2020	PÁGINA 33 / 80
VERIFICACIÓN	NJyGw8z82G394rhFjH3LC5R5mN627V	https://ws050.juntadeandalucia.es/verificarFirma	

25091666T ADRIAN WESTENDORP (R: B92017003) Firmado digitalmente por 25091666T ADRIAN WESTENDORP (R: B92017003) Fecha: 2020.11.26 17:08:15 +01'00'

- Uniones temporales de empresas;

- Agrupación de interés económico, Agrupación de interés económico europea, Fondo de Pensiones, Fondo de capital riesgo, Fondo de inversiones, Fondo de utilización de activos, Fondo de regularización del mercado hipotecario, Fondo de titulización hipotecaria o Fondo de garantía de inversiones.

Se excluyen de dicha obligación las facturas cuyo importe sea de hasta 5.000 euros, y las emitidas por las personas o entidades proveedoras a los servicios en el exterior, hasta que dichas facturas puedan satisfacer los requerimientos para su presentación a través del Punto General de Entrada de Facturas Electrónicas, y los servicios en el exterior dispongan de los medios y sistemas apropiados para su recepción en dichos servicios.

No obstante, será obligatorio el uso de la factura electrónica independientemente de su cuantía, para cualquiera de las citadas entidades que anteriormente haya presentado una factura electrónica en el Punto General de Entrada de Facturas Electrónicas, dirigida a la Administración de la Junta de Andalucía o a cualquiera de las entidades incluidas en el artículo 2.1 a), b), c) y d) de la Orden de 29 de enero de 2015, por la que se regula el punto general de entrada de facturas electrónicas de la Comunidad Autónoma de Andalucía, así como el uso de la factura electrónica en la Administración de la Junta de Andalucía y en las entidades del sector público andaluz.

La factura debe contener los datos correspondientes al órgano de contratación (órgano gestor), al órgano de destino (unidad tramitadora) y al centro contable (oficina contable) con sus respectivas codificaciones recogidas en el Directorio de Unidades Administrativas vigente en cada momento para la Administración de la Junta de Andalucía, tal y como se indica en el anexo I de este Pliego.

20. Abonos de intereses de demora y costes de cobro.

Si la Administración no abonase el precio en el plazo de treinta días siguientes a la fecha de los documentos que acrediten la conformidad con los servicios prestados, deberá abonar a la persona contratista los intereses de demora y la indemnización por los costes de cobro, en los términos previstos en la Ley 3/2004, de 29 de diciembre, por la que se establecen medidas de lucha contra la morosidad en las operaciones comerciales. Para que haya lugar al inicio del cómputo de plazo para el devengo de intereses, la persona contratista deberá haber cumplido la obligación de presentar la factura ante el Registro indicado en el anexo I, en tiempo y forma, en el plazo de treinta días desde la fecha de efectiva prestación del servicio.

En todo caso, si la persona contratista incumpliera el plazo de treinta días para presentar la factura ante el Registro, el devengo de intereses no se iniciará hasta transcurridos treinta días desde la fecha de presentación de la factura en el Registro, sin que la Administración haya aprobado la conformidad, si procede, y efectuado el correspondiente abono.

Asimismo si se produjera demora en el pago del saldo de liquidación, la persona contratista tendrá derecho a percibir los intereses de demora y la indemnización por los costes de cobro en los términos previstos en la citada Ley 3/2004.

21. Propiedad de los trabajos realizados.

Salvo que se disponga otra cosa en el anexo I o en el documento contractual, los contratos de servicios que tengan por objeto la adquisición de programas de ordenador desarrollados a medida o el desarrollo y la puesta a disposición de productos protegidos por un derecho de propiedad intelectual o industrial llevarán aparejada la cesión de este a la Administración contratante. En todo caso, y aun cuando se excluya la cesión de los derechos de propiedad intelectual, el órgano de contratación podrá siempre autorizar el uso del correspondiente producto a los entes, organismos y entidades pertenecientes al sector público.

Específicamente todos los derechos de explotación y titularidad de las aplicaciones informáticas y programas de ordenador desarrollados al amparo de esta contratación, corresponden únicamente a la Junta de Andalucía.

La persona contratista tendrá la obligación de proporcionar en soporte informático a la Administración todos los datos, cálculos, procesos y procedimientos empleados durante la elaboración de los trabajos.

Los trabajos que constituyan objeto de propiedad intelectual, se entenderán expresamente cedidos en exclusiva a la Administración contratante, salvo en el caso de derechos preexistentes, en los que la cesión puede no ser con carácter de exclusividad. Esta cesión no afectará a estos derechos preexistentes, sino que se aplicará a los trabajos o productos resultados de la contratación.

22. Modificación del contrato.

RAUL JIMENEZ JIMENEZ		13/08/2020	PÁGINA 34 / 80
VERIFICACIÓN	NJyGw8z82G394rhFjH3LC5R5mN627V	https://ws050.juntadeandalucia.es/verificarFirma	

25091666T ADRIAN WESTENDORP (R: B92017003) Firmado digitalmente por 25091666T ADRIAN WESTENDORP (R: B92017003) Fecha: 2020.11.26 17:08:39 +01'00'

El contrato solo podrá ser modificado por razones de interés público en los casos y en la forma previstos en los artículos 203 a 207 de la LCSP.

En el anexo I se indicará la posibilidad o no de modificación del contrato, detallándose, en caso afirmativo, de forma clara, precisa e inequívoca las condiciones en que podrá hacerse uso de la misma, así como el alcance, límites y naturaleza de dichas modificaciones, con expresa indicación del porcentaje del precio del contrato al que como máximo pueda afectar, que no podrá superar el veinte por ciento del precio inicial, de conformidad con lo establecido en el artículo 204 de la LCSP. Estas modificaciones no podrán alterar la naturaleza global del contrato conforme al apartado 2 del artículo 204 de la LCSP. En todo caso, se entenderá que se altera ésta si se sustituyen los servicios que se van a prestar por otros diferentes o se modifica el tipo de contrato. No se entenderá que se altera la naturaleza global del contrato cuando se sustituya algún servicio puntual.

Asimismo y de acuerdo con lo establecido en dicho artículo, el procedimiento a seguir para efectuar la modificación del contrato en los supuestos contemplados en el citado anexo será el siguiente:

1) Resolución de inicio de expediente de modificación del contrato por el órgano de contratación.
2) Audiencia a la persona contratista por un plazo de 5 días hábiles.
3) Informe de la Asesoría Jurídica en un plazo de 10 días.
4) Propuesta de resolución de modificación por el órgano de contratación.
5) Informe del Consejo Consultivo de Andalucía cuando la cuantía de la modificación exceda del 20 por 100 del precio del contrato, conforme al artículo 17.10.d) de la Ley 4/2005, de 8 de abril, del Consejo Consultivo de Andalucía.
6) Fiscalización, en su caso, del gasto correspondiente.
7) Resolución motivada del órgano de contratación.
8) Notificación a la persona contratista.

Las modificaciones no previstas en la documentación que rige la licitación se establecen en el artículo 205 de la LCSP.

Los órganos de contratación que hubieran modificado un contrato que esté sujeto a regulación armonizada, en los casos previstos en las letras a) y b) del apartado 2 del artículo 205 de la LCSP, deberán publicar en el DOUE el correspondiente anuncio de modificación. En todo caso, deberán publicarse anuncios de modificación en el perfil de contratante en todos los supuestos y en la forma previstos en el artículo 207.3 de la LCSP.

Las modificaciones acordadas por el órgano de contratación serán obligatorias para la persona contratista y deberán formalizarse conforme a lo dispuesto en el artículo 153 de la LCSP, previo reajuste de las garantías constituidas.

Las modificaciones no previstas en los pliegos o que, habiendo sido previstas, no se ajusten a lo establecido en el artículo 204 de la LCSP, solo podrán realizarse cuando la modificación en cuestión encuentre su justificación en alguno de los supuestos que se relacionan en el apartado segundo del artículo 205 de la LCSP y que se limite a introducir las variaciones estrictamente indispensables para responder a la causa objetiva que la haga necesaria. En estos supuestos las modificaciones acordadas serán obligatorias para los contratistas cuando impliquen, aislada o conjuntamente, una alteración en su cuantía que no exceda del 20 por ciento del precio inicial del contrato, IVA excluido. En caso contrario, la misma solo será acordada por el órgano de contratación previa conformidad por escrito del mismo, resolviéndose el contrato, en caso contrario, de acuerdo con lo establecido en la letra g) del apartado 1 del artículo 211 de la LCSP.

En los casos en que la determinación del precio se realice mediante unidades de ejecución, no tendrán la consideración de modificaciones la variación que durante la correcta ejecución de la prestación se produzca exclusivamente en el número de unidades realmente ejecutadas sobre las previstas en el contrato, las cuales podrán ser recogidas en la liquidación, siempre que no representen un incremento del gasto superior al 10 por ciento del precio del contrato.

23. Extinción del contrato.

El contrato se extingue por cumplimiento o por resolución.

En todo caso, a la extinción de los contratos de servicios, no podrá producirse en ningún caso la consolidación de las personas que hayan realizado los trabajos objeto del contrato como personal de la entidad contratante.

23.1. Extinción por cumplimiento del contrato.

RAUL JIMENEZ JIMENEZ		13/08/2020	PÁGINA 35 / 80
VERIFICACIÓN	NJyGw8z82G394rhFjH3LC5R5mN627V	https://ws050.juntadeandalucia.es/verificarFirma	

25091666T ADRIAN WESTENDORP (R: B92017003)

Firmado digitalmente por 25091666T ADRIAN WESTENDORP (R: B92017003)
Fecha: 2020.11.26 17:09:04 +01'00'

El contrato se extingue por el cumplimiento por parte de la persona contratista de la totalidad de la prestación, de acuerdo con los términos establecidos en el mismo y a satisfacción del órgano de contratación, según lo indicado en la cláusula 18.

23.2. Extinción por resolución del contrato.

Son causas de resolución del contrato las previstas en los artículos 211 y 313 de la LCSP, con los derechos que se establecen en los mismos, y las establecidas en el anexo I del presente pliego.

Asimismo, son causas de resolución del contrato, en los términos establecidos en la normativa vigente, la siguientes:

a) El incumplimiento de la obligación de guardar sigilo establecida en la cláusula 12.1 de este pliego.

b) El abandono por parte de la persona contratista del servicio objeto del contrato.

Se entenderá producido el abandono cuando la prestación haya dejado de desarrollarse, no se desarrolle con la regularidad adecuada o con los medios humanos o materiales precisos para la normal ejecución del contrato en plazo. No obstante, cuando se dé este supuesto, la Administración, antes de proceder a la resolución, requerirá a la persona contratista para que regularice la situación en el plazo de cinco días, a contar desde el requerimiento, salvo que su ejecución exija un plazo menor.

c) La incursión de la persona contratista, durante la vigencia del contrato, en alguna de las prohibiciones de contratar señaladas en la normativa vigente o en incompatibilidad, sin la obtención inmediata de la correspondiente compatibilidad.

d) Si no pudiese producirse la subrogación del contrato en los términos establecidos en el artículo 98 de la LCSP, por no reunir la entidad a la que se atribuya el contrato las condiciones de solvencia necesarias.

e) Ejecutar el contrato sin que el personal que por su actividad tenga contacto habitual con menores aporte certificación negativa del Registro Central de Delincuentes Sexuales.

f) El incumplimiento de la obligación principal y de las obligaciones esenciales siempre que estas hubiesen sido calificadas como tales en el presente pliego y figuren enumeradas de manera precisa, clara e inequívoca, no siendo admisibles cláusulas de tipo general ni las contrarias al interés público, al ordenamiento jurídico y a los principios de buena administración.

g) El impago, durante la ejecución del contrato, de los salarios por parte de la persona contratista a las personas trabajadoras que estuvieran participando en la misma, o el incumplimiento de las condiciones establecidas en los Convenios colectivos en vigor para estas personas trabajadoras también durante la ejecución del contrato.

La resolución en este caso solo se acordará, con carácter general, a instancia de los representantes de las personas trabajadoras en la empresa contratista; excepto cuando las personas trabajadoras afectadas por el impago de salarios sean personas trabajadoras en los que procediera la subrogación de conformidad con el artículo 130 de la LCSP y el importe de los salarios adeudados por la empresa contratista supere el 5 % del precio de adjudicación del contrato, en cuyo caso la resolución podrá ser acordada directamente por el órgano de contratación de oficio.

h) El incumplimiento por la persona contratista de la obligación de solicitar certificación negativa del Registro Central de Delincuentes Sexuales a todas las personas que durante la ejecución del servicio por su actividad tengan contacto habitual con menores, de conformidad con en el artículo 13.5 de la Ley Orgánica 1/1996, de 15 de enero, de Protección Jurídica del Menor, de modificación parcial del Código Civil y de la Ley de Enjuiciamiento Civil.

i) La declaración de concurso o la declaración de insolvencia en cualquier otro procedimiento.

En caso de declaración en concurso la Administración potestativamente continuará el contrato si razones de interés público así lo aconsejan, siempre y cuando el contratista prestare las garantías adicionales suficientes para su ejecución, que se señalarán en el momento en que dicha circunstancia se produzca por el órgano de contratación.

j) La imposibilidad de ejecutar la prestación en los términos inicialmente pactados, cuando no sea posible modificar el contrato conforme a los artículos 204 y 205 de la LCSP; o cuando dándose las circunstancias establecidas en el artículo 205, las modificaciones impliquen, aislada o conjuntamente, alteraciones del precio del mismo, en cuantía

RAUL JIMENEZ JIMENEZ		13/08/2020	PÁGINA 36 / 80
VERIFICACIÓN	NJyGw8z82G394rhFjH3LC5R5mN627V	https://ws050.juntadeandalucia.es/verificarFirma	

25091666T ADRIAN WESTENDORP (R: B92017003) Firmado digitalmente por 25091666T ADRIAN WESTENDORP (R: B92017003) Fecha: 2020.11.26 17:09:33 +01'00'

superior, en más o en menos, al 20% del precio inicial del contrato, con exclusión del Impuesto sobre el Valor Añadido.

k) Cuando se produzca una causa de modificación no prevista en el PCAP que se articule en virtud del procedimiento del artículo 205 de la LCSP que impliquen, aislada o conjuntamente, una alteración en su cuantía que exceda del 20 por ciento del precio inicial del contrato, IVA excluido y no exista conformidad del contratista, se resolverá el contrato.

l) La imposición de una sanción accesoria que conlleve la resolución del contrato, de acuerdo con lo establecido en el artículo 56.5 de la Ley 1/2014, de 24 de junio, de Transparencia Pública de Andalucía, en caso de infracción grave o muy grave por incumplimiento por la persona adjudicataria de la obligación de suministrar la información establecida en el artículo 4 de la citada Ley.

El acaecimiento de cualquiera de estas causas, en los términos establecidos, conllevará la resolución del contrato, debiendo indemnizar la persona contratista a la Administración los daños y perjuicios ocasionados, con los demás efectos que procedan conforme a la normativa aplicable. El importe de la garantía responderá de todo ello, en cuanto alcance, y sin perjuicio de la subsistencia de la responsabilidad de la persona contratista en lo que se refiere al importe que exceda del de la garantía incautada, en su caso.

En el supuesto de que fuese necesario que la prestación se ejecutase en forma distinta a la pactada inicialmente, deberá procederse a la resolución del contrato en vigor y a la celebración de otro, de acuerdo con lo previsto en el Libro II de la LCSP.

Al tiempo de incoarse el expediente administrativo de resolución del contrato por las causas establecidas en las letras b), d), f) y g) del apartado 1 del artículo 211 de la LCSP, podrá iniciarse el procedimiento para la adjudicación del nuevo contrato, si bien la adjudicación de este quedará condicionada a la terminación del expediente de resolución. Se aplicará la tramitación de urgencia a ambos procedimientos.

Hasta que se formalice el nuevo contrato, el contratista quedará obligado, en la forma y con el alcance que determine el órgano de contratación, a adoptar las medidas necesarias por razones de seguridad, o indispensables para evitar un grave trastorno al servicio público. A falta de acuerdo, la retribución del contratista se fijará a instancia de este por el órgano de contratación, una vez concluidos los trabajos y tomando como referencia los precios que sirvieron de base para la celebración del contrato. El contratista podrá impugnar esta decisión ante el órgano de contratación que deberá resolver lo que proceda en el plazo de quince días hábiles.

IV. PRERROGATIVAS DE LA ADMINISTRACIÓN, JURISDICCIÓN Y RECURSOS

24. Prerrogativas de la Administración.

El órgano de contratación, ostenta la prerrogativa de interpretar los contratos administrativos, resolver las dudas que ofrezca su cumplimiento, modificarlos por razones de interés público, declarar la responsabilidad imputable al contratista a raíz de la ejecución del contrato, suspender la ejecución del mismo, acordar su resolución y determinar los efectos, dentro de los límites y con sujeción a los requisitos y efectos señalados en la LCSP y demás normativa de aplicación.

El procedimiento de ejercicio de las prerrogativas se realizará de conformidad con lo dispuesto en el artículo 191 de la LCSP.

Los acuerdos que dicte el órgano de contratación, previo informe jurídico de los órganos competentes, en el ejercicio de sus prerrogativas de interpretación, modificación y resolución, serán inmediatamente ejecutivos.

Igualmente, el órgano de contratación ostenta las facultades de inspección de las actividades desarrolladas por las personas contratistas durante la ejecución del contrato, en los términos y con los límites establecidos en la LCSP. En ningún caso dichas facultades de inspección podrán implicar un derecho general del órgano de contratación a inspeccionar las instalaciones, oficinas y demás emplazamientos en los que la persona contratista desarrolle sus actividades, salvo que tales emplazamientos y sus condiciones técnicas sean determinantes para el desarrollo de las prestaciones objeto del contrato.

El contrato se ejecutará con sujeción a lo establecido en su clausulado y en los pliegos, y de acuerdo con las instrucciones que para su interpretación diere al contratista el responsable del contrato

25. Jurisdicción competente y recursos.

Las cuestiones litigiosas surgidas sobre la interpretación, modificación (salvo en el caso de la letra d) del apartado 2 de la presente cláusula), resolución y efectos de los contratos administrativos, serán resueltas por el órgano de contratación competente, cuyos

RAUL JIMENEZ JIMENEZ		13/08/2020	PÁGINA 37 / 80
VERIFICACIÓN	NJyGw8z82G394rhFjH3LC5R5mN627V	https://ws050.juntadeandalucia.es/verificarFirma	

25091666T ADRIAN WESTENDORP (R: B92017003) Firmado digitalmente por 25091666T ADRIAN WESTENDORP (R: B92017003) Fecha: 2020.11.26 17:09:59 +01'00'

acuerdos pondrán fin a la vía administrativa, y contra los mismos se podrá interponer potestativamente recurso de reposición en el plazo de un mes ante el mismo órgano o recurso contencioso administrativo en el plazo de dos meses, contados desde el día siguiente al de su notificación o publicación.

25.1. Contratos cuyo valor estimado sea inferior o igual a cien mil euros.

Los actos que se dicten en los procedimientos de adjudicación podrán ser objeto de recurso de conformidad con lo dispuesto en la Ley 39/2015, de 1 de octubre, del Procedimiento Administrativo Común de las Administraciones Públicas, y en la Ley 29/1998, de 13 de julio, Reguladora de la Jurisdicción Contencioso-Administrativa.

25.2. Contratos cuyo valor estimado sea superior a cien mil euros.

Conforme a lo establecido en el artículo 44.2 de la LCSP, serán susceptibles de recurso especial en materia de contratación previo a la interposición del contencioso-administrativo las siguientes actuaciones:

a) Los anuncios de licitación, los pliegos y los documentos contractuales que establezcan las condiciones que deban regir la licitación.

b) Los actos de trámite adoptados en el procedimiento de adjudicación, siempre que éstos decidan directa o indirectamente sobre la adjudicación, determinen la imposibilidad de continuar el procedimiento o produzcan indefensión o perjuicio irreparable a derechos o intereses legítimos. En todo caso se considerará que concurren las circunstancias anteriores en los actos de la mesa o del órgano de contratación por los que se acuerde la admisión o inadmisión de personas candidatas o licitadoras, o la admisión o exclusión de ofertas, incluidas las ofertas que sean excluidas por resultar anormalmente bajas como consecuencia de la aplicación del artículo 149 de la LCSP.

c) Los acuerdos de adjudicación.

d) Las modificaciones basadas en el incumplimiento de lo establecido en los artículos 204 y 205 de la LCSP, por entender que la modificación debió ser objeto de una nueva adjudicación.

El procedimiento de recurso se iniciará mediante escrito que deberá presentarse en el plazo de quince días hábiles, computados en las formas previstas en el artículo 50 de la LCSP.

Contra las actuaciones susceptibles de ser impugnadas mediante el recurso especial no procederá la interposición de recursos administrativos ordinarios.

La interposición del recurso especial en materia de contratación tendrá carácter potestativo, será gratuito para los recurrentes y su tramitación se ajustará a lo dispuesto en los artículos 44 a 59 de la LCSP.

Contra la resolución del recurso solo cabrá la interposición de recurso contencioso-administrativo conforme a lo dispuesto en el artículo 10, letras k) y l) del apartado 1 y en el artículo 11, letra f) de su apartado 1 de la Ley 29/1998, de 13 de julio, reguladora de la Jurisdicción Contencioso-Administrativa.

RAUL JIMENEZ JIMENEZ		13/08/2020	PÁGINA 38 / 80
VERIFICACIÓN	NJyGw8z82G394rhFjH3LC5R5mN627V	https://ws050.juntadeandalucia.es/verificarFirma	

25091666T ADRIAN WESTENDORP (R: B92017003) Firmado digitalmente por 25091666T ADRIAN WESTENDORP (R: B92017003) Fecha: 2020.11.26 17:10:27 +01'00'

ANEXO I

CARACTERÍSTICAS DEL CONTRATO

1. OBJETO DEL CONTRATO

Arrendamiento de embarcaciones con tripulación para la realización de campaña oceanográfica y de recogida de ictioplancton en el litoral andaluz. Expediente: CONTR 2020/207332 Localidad: Título: SERVICIO DE APOYO A LA REALIZACIÓN DE CAMPAÑAS OCEANOGRÁFICAS DE RECOGIDA DE ICTIOPLANCTON A REALIZAR EN EL LITORAL ANDALUZ, MEDIANTE ARRENDAMIENTO DE EMBARCACIÓN CON TRIPULACIÓN Y APOYO EN TAREAS DE LARGADO, VIRADO, ESTIBA Y DESESTIBA DEL INSTRUMENTAL DE MUESTREO. Código CPV: 60651000-6 ALQUILER DE EMBARCACIONES CON TRIPULACIÓN
Información relativa a los lotes: División en lotes: Si **Lote 1:** Arrendamiento de embarcación con tripulación para campañas oceanográficas y de recogida de ictioplancton en el litoral Atlántico Andaluz. **Lote 2:** Arrendamiento de embarcación con tripulación para campañas oceanográficas y de recogida de ictioplancton en el litoral Mediterráneo Andaluz. Excepción de la aplicación de las normas de regulación armonizada a la adjudicación de cada lote (art. 22.2 LCSP): No. Pueden presentarse ofertas para: **X** Todos los lotes Número máximo de lotes: Un solo lote Número máximo de lotes que pueden adjudicarse a una única persona licitadora: 2 Criterios objetivos o sistemas para determinar la adjudicación de los lotes (en caso de limitar el número que puede adjudicarse a cada persona licitadora): No procede. Oferta integradora: No En caso afirmativo, combinación o combinaciones de lotes o grupos de lotes admitidas: No procede. Justificación de la no división del contrato en lotes: No procede.

RAUL JIMENEZ JIMENEZ		13/08/2020	PÁGINA 39 / 80
VERIFICACIÓN	NJyGw8z82G394rhFjH3LC5R5mN627V	https://ws050.juntadeandalucia.es/verificarFirma	

25091666T ADRIAN WESTENDORP (R: B92017003) Firmado digitalmente por 25091666T ADRIAN WESTENDORP (R: B92017003)
Fecha: 2020.11.26 17:11:10 +01'00'

2. PRESUPUESTO BASE DE LICITACIÓN Y PRECIO DEL CONTRATO

Importe total (IVA excluido): 239.864,40 €
Importe del IVA: 50.371,52 €
Importe total (IVA incluido): 290.235,92 €.
Importe desglosado:

	LOTES	ANUALIDAD	PRECIO POR JORNADA	UNIDADES	BASE IMPONIBLE	TOTAL LOTE	TOTAL LOTE IVA INCLUIDO
CAMPAÑA OCEANOGRÁFICA LITORAL ANDALUZ	Lote 1 :Atlántico	2020	3.331,45 €	9	29.983,05 €	119.932,20 €	145.117,96 €
		2021		27	89.949,15 €		
	Lote 2 :Mediterráneo	2021		9	29.983,05 €	119.932,20 €	145.117,96 €
		2022		27	89.949,15 €		
TOTAL LICITACIÓN						**239.864,40 €**	**290.235,92 €**

El precio unitario por embarque ha sido calculado tomando el precio de alquiler de la embarcación que se ha obtenido mediante la media aritmética del precio de dicha embarcación según tarifas y precios públicos publicados en el boletín oficial de la Universidad de Cádiz (BOCA, suplemento 4 del n.° 273 de Enero de 2019) y las tarifas publicadas en la página web http://www.socib.eu/seccion=researchVesselCompetitiveAccess&facility=researchVesselDailyCosts perteneciente al buque SOCIB (Sistema de Observación y predicción costera de las Islas Baleares) al que se ha sumado los gastos de la tripulación calculados tomando como referencias las Tarifas oficiales de TRAGSA sujetas a impuestos actualmente en vigor (Tarifas TRAGSA 2019), además de un 12% de gastos generales y un 6% de beneficio industrial con el fin de aumentar la competencia, tal como se indica a continuación:

CONCEPTO		TARIFA REF.	CÓDIGO	UD	PRECIO UNITARIO	Precio jornada
Patrón		TRAGSA	003070	h	36,07	360,70€
Maquinista		TRAGSA	003075	h	20,28	202,79€
Marinero		TRAGSA	003075	h	20,28	202,79€
Marinero		TRAGSA	003075	h	20,28	202,79€
Dietas		TRAGSA	003044	dieta	44,44	177,76€
Total						1.146,84€
						Precio jornada
Embarcación		TARIFAS PÚBLICAS UCA/ SOCIB				1.676,42€
					Total costes ejecución material	2.823,26€
Gastos						338,79€

RAUL JIMENEZ JIMENEZ | 13/08/2020 | PÁGINA 40 / 80
VERIFICACIÓN | NJyGw8z82G394rhFjH3LC5R5mN627V | https://ws050.juntadeandalucia.es/verificarFirma

25091666T ADRIAN WESTENDORP (R: B92017003) Firmado digitalmente por 25091666T ADRIAN WESTENDORP (R: B92017003)
Fecha: 2020.11.26 17:11:40 +01'00'

Generales (12%)						
Beneficio Industrial (6%)						169,40€
					Total costes indirectos	508,19€
					TOTAL DIARIO	3.331,45€

Para calcular el coste unitario del personal, a la tarifa TRAGSA se le descuenta el 14,5 % que se corresponde con los costes indirectos (7,5%) y gastos generales (7%) incluidos en la tarifa según se describe en el apartado 3 del Manual de Tarifas 2019 de TRAGSA.
Una vez establecido el coste unitario del personal, se calcula el coste para una jornada media de 10 horas, ya que las jornadas de trabajo tendrán una duración de entre 8 y 12 horas.

Valor estimado del contrato: 239.864,40 €
Método de cálculo: Según lo establecido en el Artículo 101 de la Ley de Contratos del Sector Público. Al no existir en el contrato prórroga ni ninguna otra de las circunstancias a tener en cuenta en la determinación del valor estimado que indica el mencionado artículo, el valor estimado del contrato coincide con el importe total (IVA excluído).

Revisión de precios: No
Fórmula: No procede.

Sistema de determinación del precio: Precios unitarios por jornada.

Financiación con Fondos Europeos: Si
Tipo de Fondo:Fondo Europeo Marítimo y de Pesca (FEMP)
Porcentaje de Cofinanciación: 75 %.

Variación de precios en función del cumplimiento o incumplimiento de objetivos de plazos o rendimiento: No
Supuestos y reglas para su determinación: No procede.

Anualidades (IVA incluido):

Lote	Año	Importe	Posición Presupuestaria
Lote 1	2020	36.279,49€	1339.12.0000.G.71X.609.05 G1611111V1
Lote 1	2021	108.838,47€	1339.12.0000.G.71X.609.05 G1611111V1
Lote 2	2021	36.279,49€	1339.12.0000.G.71X.609.05 G1611111V1
Lote 2	2022	108.838,47€	1339.12.0000.G.71X.609.05 G1611111V1

Tramitación del gasto: Ordinaria

RAUL JIMENEZ JIMENEZ		13/08/2020	PÁGINA 41 / 80
VERIFICACIÓN	NJyGw8z82G394rhFjH3LC5R5mN627V	https://ws050.juntadeandalucia.es/verificarFirma	

25091666T ADRIAN WESTENDORP (R: B92017003) Firmado digitalmente por 25091666T ADRIAN WESTENDORP (R: B92017003)
Fecha: 2020.11.26 17:12:08 +01'00'

3. PLAZOS DE EJECUCIÓN

Plazo total (en meses): Lote 1: 12 meses desde la firma del contrato. Lote 2: 12 meses a partir del 1 de Octubre de 2021. Para cada lote se llevarán a cabo un número de nueve jornadas de trabajo trimestrales con un total de 36 jornadas por lote.
Plazos parciales (en meses): El documento de formalización del contrato incluirá el Plan de Muestreo elaborado por AGAPA, el cual se acordará con la empresa adjudicataria y que recogerá la distribución de los embarques a efectuar en las distintas mensualidades dentro de la duración del contrato.
Posibilidad de prórroga: No **Plazo de preaviso de la prórroga:** No procede

4. PERFIL DE CONTRATANTE

Plataforma de Contratación de la Junta de Andalucía accesible en la página web de la Junta de Andalucía: http://juntadeandalucia.es/temas/contratacion-publica/perfiles-licitaciones.html, la cual está interconectada con la Plataforma de Contratación del Sector Público.
Respuestas vinculantes sobre la aclaración de los pliegos: No

5. PROCEDIMIENTO DE ADJUDICACIÓN Y TRAMITACIÓN DEL EXPEDIENTE

Procedimiento de adjudicación: Abierto
Tramitación del expediente: Ordinaria
Contrato sujeto a regulación armonizada: Si
Contrato susceptible de recurso especial en materia de contratación: Si
Posibilidad de variantes: No En caso afirmativo, indicar: No procede.
Único criterio de adjudicación relacionado con los costes: No
Comité de personas expertas u Organismo técnico especializado para evaluar las ofertas: No En caso afirmativo indicar: No procede. Nombre de las personas expertas que formarán el Comité: No procede.

RAUL JIMENEZ JIMENEZ		13/08/2020	PÁGINA 42 / 80
VERIFICACIÓN	NJyGw8z82G394rhFjH3LC5R5mN627V	https://ws050.juntadeandalucia.es/verificarFirma	

25091666T ADRIAN WESTENDORP (R: B92017003) Firmado digitalmente por 25091666T ADRIAN WESTENDORP (R: B92017003)
Fecha: 2020.11.26 17:12:36 +01'00'

Denominación del Organismo técnico especializado: No procede.
Indicación global relativa a todos los criterios de selección en el Documento Europeo Único de Contratación (sección A, parte IV): Si En caso negativo, deben cumplimentarse todas las secciones (A, B, C y D) correspondientes de la parte IV del DEUC: No procede
Plazo máximo para efectuar la adjudicación: 2 meses a contar desde la apertura de las proposiciones, de acuerdo con lo que establece el Artículo 158.2 de la LCSP.
Importe de la compensación a las candidatas / licitadoras: En caso de renuncia: 100,00 € En caso de desistimiento: 100,00 €
Importe máximo de los gastos de publicidad de licitación del contrato: No procede
Aportación de DNI u otro documento identificativo oficial: Sí
Acreditación de la documentación previa a la adjudicación mediante medios electrónicos, informáticos o telemáticos: No
Requisitos relativos a la organización, destino de sus beneficios, sistemas de financiación u otros determinados por la normativa aplicable: No En caso afirmativo, especificar:
Órgano competente para bastanteos y visados: **X** Gabinete Jurídico de la Junta de Andalucía: ☐ Asesoría jurídica que corresponda al órgano de contratación:
Organismos de los que las personas licitadoras pueden obtener la información pertinente sobre las obligaciones previstas en el artículo 129.1 de la LCSP:

6. PROCEDIMIENTO RESTRINGIDO

Número máximo de personas candidatas a las que se proyecta invitar (mínimo 5): No procede. Criterios objetivos en base a los cuales el órgano de contratación cursará las invitaciones de participación: No procede. Delegación en la Mesa de contratación de la selección de las personas candidatas: No procede.

RAUL JIMENEZ JIMENEZ		13/08/2020	PÁGINA 43 / 80
VERIFICACIÓN	NJyGw8z82G394rhFjH3LC5R5mN627V	https://ws050.juntadeandalucia.es/verificarFirma	

25091666T ADRIAN WESTENDORP (R: B92017003) Firmado digitalmente por 25091666T ADRIAN WESTENDORP (R: B92017003) Fecha: 2020.11.26 17:13:04 +01'00'

7. GARANTÍAS.

Garantía Provisional: No En caso afirmativo: a) Indicar importe en cifras: No procede. b) Razones por las que se estima procedente su exigencia: No procede. Acreditación de la constitución por medios electrónicos, informáticos o telemáticos: No procede.
Garantía definitiva: Si En caso afirmativo: 5 % del precio base de licitación establecido para cada lote (excluido el IVA). En caso negativo, justificar su exención: No procede Garantía definitiva mediante retención en el precio: No Devolución proporcional en caso de recepción parcial: No.
Garantía complementaria: No ~~% del precio final ofertado (IVA excluido).~~ **Acreditación por medios electrónicos, informáticos o telemáticos:** No

8. SOLVENCIA Y HABILITACIÓN EMPRESARIAL O PROFESIONAL:

En caso de integración de la solvencia con medios externos: Formas de responsabilidad conjunta: No Partes o trabajos que deben ser ejecutados directamente por la propia persona licitadora o, por un participante de una unión de empresarios: No
Sistema para determinar que un trabajo o servicio es de igual o similar naturaleza al que constituye el objeto del contrato: Los tres primeros dígitos del CPV, indicado en el apartado 1 del presente Anexo.
Periodo para tener en consideración los servicios realizados a efectos de justificar la solvencia técnica: No procede
Se exige habilitación empresarial o profesional: No En caso afirmativo, especificar: No procede.
Presentación de certificados expedidos por organismos independientes acreditativos del cumplimiento de normas de garantía de la calidad o de gestión medioambiental (contratos sujetos a regulación armonizada): No

9. RÉGIMEN DE ABONO DEL PRECIO

Pago Único /Pagos parciales: Pagos parciales.

RAUL JIMENEZ JIMENEZ		13/08/2020	PÁGINA 44 / 80
VERIFICACIÓN	NJyGw8z82G394rhFjH3LC5R5mN627V	https://ws050.juntadeandalucia.es/verificarFirma	

25091666T ADRIAN WESTENDORP (R: B92017003) Firmado digitalmente por 25091666T ADRIAN WESTENDORP (R: B92017003)
Fecha: 2020.11.26 17:13:32 +01'00'

En caso de pagos parciales, periodicidad: Periodicidad trimestral. La empresa adjudicataria presentará facturas trimestrales por el importe correspondiente a los servicio de embarque y muestreo realmente ejecutados en función del precio unitario establecido en su oferta y recogido en el correspondiente contrato. Sólo se abonarán aquellos servicios que se hayan efectuado en fecha y forma, de conformidad con lo recogido en el Plan de Muestreo elaborado por AGAPA. En caso de que durante el muestreo trimestral no se puedan llevar a cabo algunas de las nueve jornadas de muestreo programadas por causas climatológicas adversas que impliquen el amarre de la embarcación objeto del contrato, dicho muestreo se ejecutará en otra fecha acordada por AGAPA en coordinación con la empresa adjudicataria, en el periodo de tiempo más corto posible y siempre dentro del trimestre en el que fue originariamente programado dicho muestreo.
Plazo para aprobar los documentos que acrediten la conformidad de la realización del objeto del contrato: 30 días, artículo 198.4 de la LCSP.
Registro para presentación de facturas:
Punto General de entrada de facturas electrónicas en la Comunidad Autónoma de Andalucía: https://juntadeandalucia.e-factura.net/puef/home.htm.
Datos a incluir en la factura electrónica: Órgano de contratación (Órgano Gestor): Agencia de Gestión Agraria y Pesquera — Código DIR3:A01004613 Órgano de destino (Unidad Tramitadora): Órgano Gestor de Fondos FEMP — Código DIR3:GE0012483 Centro contable (Oficina Contable): Intervención General de la Junta de Andalucía Intervención General — Código DIR3: A01004456

10. SUBCONTRATACIÓN

Determinadas partes o trabajos deberán ser ejecutadas directamente por la persona contratista o, en el caso de una oferta presentada por una unión de empresarios, por una participante en la misma: No En caso afirmativo, indicar dichas partes o trabajos: No procede
Obligación de cumplimentar la sección D: Información relativa a los subcontratistas en cuya capacidad no se basa el operador económico de la parte II del DEUC: No En caso afirmativo, ¿Debe facilitarse la información requerida en las secciones A y B de la parte II y en la parte III del DEUC por cada uno de los subcontratistas o cada uno de los perfiles profesionales de subcontratistas?: No procede
La persona contratista debe indicar en la oferta la parte del contrato que tenga previsto subcontratar: Sí En caso afirmativo, las personas licitadoras deberán indicar la parte del contrato que tengan previsto subcontratar, señalando su importe (referido al presupuesto base de licitación) y el nombre o perfil

RAUL JIMENEZ JIMENEZ		13/08/2020	PÁGINA 45 / 80
VERIFICACIÓN	NJyGw8z82G394rhFjH3LC5R5mN627V	https://ws050.juntadeandalucia.es/verificarFirma	

25091666T ADRIAN WESTENDORP (R: B92017003) Firmado digitalmente por 25091666T ADRIAN WESTENDORP (R: B92017003) Fecha: 2020.11.26 17:14:00 +01'00'

empresarial definido por referencia a las condiciones de solvencia técnica de las personas subcontratistas a las que se vaya a encomendar su realización
La ejecución del contrato debe ir acompañada de medidas de seguridad especiales de acuerdo con disposiciones legales o reglamentarias: Sí. Las establecidas en la Resolución de 18 de febrero de 1998, de la Dirección General de la Marina Mercante, sobre el enrolamiento de personal ajeno a la tripulación y al pasaje. La subcontratación requerirá siempre de autorización expresa del órgano de contratación.
En caso de infracción de las condiciones establecidas para proceder a la subcontratación, así como la falta de acreditación de la aptitud de la persona subcontratista o de las circunstancias determinantes de la situación de emergencia o de las que hacen urgente la subcontratación, se establecen las siguientes consecuencias: ▪ Penalidad del por 100 del importe del subcontrato (indicar porcentaje, con un máximo del 50%). **X** Resolución del contrato, siempre que suponga el incumplimiento de la obligación principal del contrato.
Se prevén pagos directos a subcontratistas: No Régimen de abono del precio Periodicidad del pago: Registro para presentación de facturas:
Comprobación por el órgano de contratación del estricto cumplimiento de los pagos que la persona contratista ha de hacer a todas las subcontratistas o suministradoras que participen en el contrato: No

11. PENALIDADES

Penalidades por demora en la ejecución parcial o total del plazo de ejecución, distintas de las establecidas en el primer párrafo del artículo 193.3 de la LCSP: Sí En caso afirmativo, especificar: Por cada día de retraso en la ejecución de los embarques y muestreos imputables a la empresa adjudicataria de acuerdo con lo indicado en el citado Plan de muestreo se penalizará con 0,60 euros por cada 1.000 euros del precio del contrato,según lo establecido en el artículo 193.3 de la LCSP.
Penalidades por cumplimiento defectuoso: No En caso afirmativo, especificar: No procede.
Penalidades por incumplimiento parcial en la ejecución de las prestaciones definidas en el contrato, por causas imputables a la persona contratista: No En caso afirmativo, especificar: No procede.
Penalidades por incumplimiento de la obligación de información sobre las condiciones de

RAUL JIMENEZ JIMENEZ		13/08/2020	PÁGINA 46 / 80
VERIFICACIÓN	NJyGw8z82G394rhFjH3LC5R5mN627V	https://ws050.juntadeandalucia.es/verificarFirma	

25091666T ADRIAN WESTENDORP (R: B92017003) Firmado digitalmente por 25091666T ADRIAN WESTENDORP (R: B92017003) Fecha: 2020.11.26 17:14:28 +01'00'

subrogación en contratos de trabajo: No En caso afirmativo, especificar: No procede.
Penalidades por incumplimiento de las obligaciones en materia medioambiental, social o laboral: No En caso afirmativo, especificar: No procede.

12. CONDICIONES ESPECIALES DE EJECUCIÓN DEL CONTRATO DE CARÁCTER SOCIAL, ÉTICO, MEDIOAMBIENTAL O DE OTRO ORDEN: De conformidad con el artículo 202 de la LCSP, se establece como condiciones especiales de ejecución del contrato:

De tipo social, la siguiente medida encaminada a conseguir un mejor control de los trabajos en el mar y como medida encaminada a la mejora de la seguridad en el mar de los trabajadores que participan en los trabajos de muestreo, la embarcación empleada en el desarrollo de los trabajos contemplados en el presente contrato deberá llevar incorporada una Caja Verde del Sistema de Localización y Seguimiento de Embarcaciones Pesqueras (SLSEPA) de la Consejería de Agricultura, Ganadería, Pesca y Desarrollo Sostenible. La Caja Verde, proporcionada por AGAPA, deberá estar operativa durante todos los días de campaña, para lo cual será instalada por los técnicos de AGAPA al principio de la campaña y desinstalada a la finalización de la misma. La empresa adjudicataria deberá facilitar en todo momento los medios necesarios para la correcta instalación y alimentación de la Caja verde durante el periodo de trabajo.

¿Se les atribuyen el carácter de obligación contractual esencial a los efectos señalados en la letra f) del artículo 211 de la LCSP?: No
En caso negativo, ¿se tipifica como infracción grave a los efectos establecidos en la letra c) del apartado 2 del artículo 71 de la LCSP?: No
Penalidades por incumplimiento de las condiciones especiales de ejecución del contrato: Sí. En caso afirmativo, indicar las penalidades conforme al artículo 192 de la LCSP: 1% precio de adjudicación.
Si la ejecución del contrato implica la cesión de datos por el órgano de contratación a la persona contratista (especificar una condición especial de ejecución que en todo caso será obligación contractual esencial a los efectos señalados en la letra f) del artículo 211 de la LCSP): No procede

13. OTRAS CARACTERÍSTICAS DE LA EJECUCIÓN DEL CONTRATO

Plazo de garantía: 1 mes desde la fecha del acta de finalización de los trabajos.
Confidencialidad: No Información a la que se atribuye carácter confidencial: No procede. Plazo durante el que la persona contratista deberá mantener el deber de confidencialidad: No procede (mínimo 5 años)
Seguros

RAUL JIMENEZ JIMENEZ		13/08/2020	PÁGINA 47 / 80
VERIFICACIÓN	NJyGw8z82G394rhFjH3LC5R5mN627V	https://ws050.juntadeandalucia.es/verificarFirma	

25091666T ADRIAN WESTENDORP (R: B92017003) Firmado digitalmente por 25091666T ADRIAN WESTENDORP (R: B92017003)
Fecha: 2020.11.26 17:14:57 +01'00'

Obligación de tener suscrito seguro que cubra las responsabilidades que se deriven de la ejecución del contrato: No En su caso, términos del seguro: No procede.
Cesión del contrato: No
Posibilidad de modificación del contrato: Sí Según lo dispuesto en el apartado 2 de la Disposición adicional cuarta de la Ley 3/2012, de 21 de septiembre, de Medidas Fiscales, Administrativas, Laborales y en materia de Hacienda Pública para el reequilibrio económico-financiero de la Junta de Andalucía, será causa de modificación del presente contrato la aplicación de medidas de estabilidad presupuestaria, acordadas por los órganos de gobierno o legislativos competentes, que provoquen la reducción de la financiación prevista en el documento contractual. Alcance y límites de la modificación: - El precio del contrato se modificará a la baja en el mismo porcentaje en que se reduzca su financiación, sin perjuicio del límite porcentual a partir del cual operará la cláusula de resolución incluida en el presente pliego. Consecuentemente se reducirán o modificarán proporcionalmente las obligaciones de la persona contratista. - Porcentaje máximo del precio del contrato al que pueda afectar: 10%.
Causas de resolución del contrato: Según lo dispuesto en el apartado 2 de la Disposición adicional cuarta de la Ley 3/2012, de 21 de septiembre, de Medidas Fiscales, Administrativas, Laborales y en materia de Hacienda Pública para el reequilibrio económico-financiero de la Junta de Andalucía y a los efectos del artículo 211.1, h) de la LCSP, será causa de resolución del presente contrato la aplicación de medidas de estabilidad presupuestaria, acordadas por los órganos de gobierno o legislativos competentes, que provoquen la reducción de la financiación prevista en el documento contractual, en un porcentaje igual o superior al 10%.

RAUL JIMENEZ JIMENEZ		13/08/2020	PÁGINA 48 / 80
VERIFICACIÓN	NJyGw8z82G394rhFjH3LC5R5mN627V	https://ws050.juntadeandalucia.es/verificarFirma	

25091666T ADRIAN WESTENDORP (R: B92017003)

Firmado digitalmente por 25091666T ADRIAN WESTENDORP (R: B92017003)
Fecha: 2020.11.26 17:15:28 +01'00'

ANEXO II

SOBRE 1.- DECLARACIÓN RESPONSABLE AJUSTADA AL DOCUMENTO EUROPEO ÚNICO DE CONTRATACIÓN

INSTRUCCIONES PARA CUMPLIMENTAR LA DECLARACIÓN

Los pasos a seguir para cumplimentar el Documento Europeo Único de Contratación a través del servicio DEUC electrónico son los siguientes:

1. Descargar el documento que está en el perfil de contratante en formato xml, identificado como DEUC.XML.
2. Ir al siguiente link: https://visor.registrodelicitadores.gob.es/espd-web/filter?lang=es
3. Elegir la casilla "Soy un operador económico".
4. Elegir la casilla "Importar DEUC".
5. En "examinar"elegir el documento que nos hemos descargado en el paso 1, en formato xml.
6. Ya aparece el DEUC correspondiente a este expediente, con lo que se cumplimenta, imprime y firma para su presentación en formato papel.

Una mayor información sobre cómo cumplimentar el DEUC se encuentra en los siguientes documentos:

- El Reglamento de ejecución (UE) 2016/7 de la Comisión, de 5 de enero de 2016, por el que se establece el formulario normalizado del DEUC.
- Recomendación de la Junta Consultiva de Contratación Administrativa del Estado a los órganos de contratación en relación con la utilización del Documento Europeo Único de Contratación previsto en la nueva directiva de contratación pública.

RAUL JIMENEZ JIMENEZ		13/08/2020	PÁGINA 49 / 80
VERIFICACIÓN	NJyGw8z82G394rhFjH3LC5R5mN627V	https://ws050.juntadeandalucia.es/verificarFirma	

25091666T ADRIAN WESTENDORP (R: B92017003)

Firmado digitalmente por 25091666T ADRIAN WESTENDORP (R: B92017003)
Fecha: 2020.11.26 17:15:57 +01'00'

ANEXO III

SOBRE Nº1.- DECLARACIÓN EMPRESAS EXTRANJERAS

Dª./D. ..., con D.N.I. núm. ..., en nombre y representación de ... con NIF...

DECLARA

Que se somete a la jurisdicción de los Juzgados y Tribunales españoles de cualquier orden, en todas las incidencias que de modo directo o indirecto pudieran surgir del contrato, con renuncia, en su caso, al fuero jurisdiccional extranjero que pudiera corresponder a la persona licitadora.

(Lugar, fecha y firma)

RAUL JIMENEZ JIMENEZ		13/08/2020	PÁGINA 50 / 80
VERIFICACIÓN	NJyGw8z82G394rhFjH3LC5R5mN627V	https://ws050.juntadeandalucia.es/verificarFirma	

25091666T ADRIAN WESTENDORP (R: B92017003)

Firmado digitalmente por 25091666T ADRIAN WESTENDORP (R: B92017003)
Fecha: 2020.11.26 17:16:27 +01'00'

MODELO DE PLIEGO DE CLÁUSULAS ADMINISTRATIVAS PARTICULARES RECOMENDADO POR LA COMISIÓN CONSULTIVA DE CONTRATACIÓN PÚBLICA PARA LA CONTRATACIÓN DE SERVICIOS MEDIANTE PROCEDIMIENTO ABIERTO O RESTRINGIDO

ANEXO IV

SOBRE Nº 1.- DECLARACIÓN DE HABER TENIDO EN CUENTA EN LA ELABORACIÓN DE SU OFERTA LAS OBLIGACIONES PREVISTAS EN EL ARTÍCULO 129 DE LA LCSP.

Dª./D. ..., con D.N.I. núm. ..., en nombre y representación de ... con NIF

DECLARA

Que en el supuesto de haberse señalado en el anexo I el organismo u organismos de los que las personas licitadoras pueden obtener la información pertinente sobre las obligaciones previstas en el artículo 129.1 de la LCSP, ha tenido en cuenta en la elaboración de su oferta las obligaciones derivadas de las disposiciones vigentes en materia de fiscalidad, protección del medio ambiente, protección de empleo, igualdad de género, condiciones de trabajo, prevención de riesgos laborales e inserción sociolaboral de las personas con discapacidad, y a la obligación de contratar a un número o porcentaje específico de personas con discapacidad.

(Lugar, fecha y firma)

Nota: Cumplimentar en caso de que en el apartado 5 del anexo I se hayan indicado los organismos de los que las personas licitadoras puedan obtener la información pertinente.

RAUL JIMENEZ JIMENEZ		13/08/2020	PÁGINA 51 / 80
VERIFICACIÓN	NJyGw8z82G394rhFjH3LC5R5mN627V	https://ws050.juntadeandalucia.es/verificarFirma	

25091666T ADRIAN WESTENDORP (R: B92017003) Firmado digitalmente por 25091666T ADRIAN WESTENDORP (R: B92017003) Fecha: 2020.11.26 17:17:14 +01'00'

ANEXO V

SOBRE Nº1.- RELACIÓN DE EMPRESAS PERTENECIENTES AL MISMO GRUPO.

Dª./D.

con residencia en

provincia de

calle nº

según Documento Nacional de Identidad nº

en nombre, propio o de la empresa que representa (1)

DECLARA

Que la empresa a la que representa: (indicar a ó b)

a) No pertenece a ningún grupo de empresas.

b) Pertenece al grupo de empresas denominado: ..... compuesto por las siguientes empresas (indicar todas las empresas del grupo)

En este último caso deberá indicar:

No concurren a la licitación otras empresas del Grupo que se encuentren en alguno de los supuestos del artículo 42.1 del Código de Comercio

Concurren a la licitación otras empresas del Grupo que se encuentren en alguno de los supuestos del artículo 42.1 del Código de Comercio. (indicar nombre de las otras empresas)

(Lugar, fecha y firma)

(1) Indicar denominación social y NIF.

RAUL JIMENEZ JIMENEZ		13/08/2020	PÁGINA 52 / 80
VERIFICACIÓN	NJyGw8z82G394rhF|H3LC5R5mN627V	https://ws050.juntadeandalucia.es/verificarFirma	

25091666T ADRIAN WESTENDORP (R: B92017003) Firmado digitalmente por 25091666T ADRIAN WESTENDORP (R: B92017003) Fecha: 2020.11.26 17:17:47 +01'00'

ANEXO VI

SOBRE Nº1.- DECLARACIÓN DE COMPROMISO DE CONSTITUCIÓN EN UNIÓN TEMPORAL

Dª./D. _____, mayor de edad y con NIF núm. _____, en nombre propio o en representación de la empresa....., con domicilio social en..... y NIF nº....., en calidad de (1), bajo su personal responsabilidad.

Dª./D. _____, mayor de edad y con NIF núm. _____, en nombre propio o en representación de la empresa....., con domicilio social en....., y NIF nº..... en calidad de (1), bajo su personal responsabilidad.

Se comprometen a constituir una unión temporal de empresas, de conformidad con lo establecido en la Ley de Contratos del Sector Público, a efectos de participar en la licitación para la contratación del expediente (indicar expediente).

En el caso de resultar adjudicatarias se comprometen a formalizar en escritura pública la citada unión. La participación en la unión temporal de cada miembro es la que sigue:

_____ XX%.
_____ XX%.

Como persona representante de la citada unión se nombra a _____ (2)

(Lugar, fecha, firma)
(FIRMA DE CADA MIEMBRO DE LA UTE).

1. Apoderado/a, administrador/a único/a, administrador/a solidario/a, administrador/a mancomunado/a, etc.

2. Indicar cargo y empresa.

RAUL JIMENEZ JIMENEZ		13/08/2020	PÁGINA 53 / 80
VERIFICACIÓN	NJyGw8z82G394rhFJH3LC5R5mN627V	https://ws050.juntadeandalucia.es/verificarFirma	

25091666T ADRIAN WESTENDORP (R: B92017003) Firmado digitalmente por 25091666T ADRIAN WESTENDORP (R: B92017003) Fecha: 2020.11.26 17:18:23 +01'00'

ANEXO VII

SOBRE 1.- DECLARACIÓN DE DATOS PARA LAS NOTIFICACIONES ELECTRÓNICAS

Dª./D.

con residencia en

provincia de

calle nº

según Documento Nacional de Identidad nº

en nombre propio o de la empresa que representa,

DECLARA:

- Que para la remisión de las notificaciones electrónicas en este procedimiento en la dirección electrónica habilitada para la práctica de las notificaciones electrónicas en la Administración de la Junta de Andalucía, la persona licitadora OPTA por:
(seleccione una y solo una opción)

[ ] Opción1:

Las notificaciones serán puestas a disposición de la empresa (persona jurídica) y accedidas por cualquier persona física que disponga de certificado electrónico válido y vigente de representante de la empresa ante las Administraciones Públicas. Una de estas personas ha realizado en alta en la dirección electrónica habilitada, con dicho certificado electrónico.

Los datos identificativos de la empresa (persona jurídica) son los siguientes:
NIF de la persona jurídica:
Razón social:

[ ] Opción 2:

Las notificaciones serán puestas a disposición de una persona física y accedidas con su certificado electrónico válido y vigente de persona física. Esta persona ha realizado en alta en la dirección electrónica habilitada, con dicho certificado.
Los datos identificativos de la persona física son los siguientes:
NIF de la persona física:
Nombre y apellidos:

- Para cualquiera de las opciones, indica la siguiente dirección de correo electrónico:....., para que sea utilizada de forma complementaria a la ya existente en la dirección electrónica habilitada, como correo electrónico de aviso en este procedimiento de contratación.

(Lugar, fecha y firma)

Notas

- *La dirección electrónica habilitada es http:/www.andaluciajunta.es/notificaciones.*
- *En la dirección electrónica habilitada las notificaciones estarán disponibles en el servicio de notificaciones "Expediente de contratación Junta de Andalucía" de la entidad emisora "Contratación de la Junta de Andalucía".*
- *Las Uniones Temporales de Empresas deben seleccionar la Opción 2.*
- *En caso de que se produjera una alteración de los datos declarados en el presente anexo a lo largo de la licitación o ejecución del contrato, será necesario volver a presentar ante el Órgano de Contratación este Anexo debidamente cumplimentado con los datos actualizados.*

RAUL JIMENEZ JIMENEZ		13/08/2020	PÁGINA 54 / 80
VERIFICACIÓN	NJyGw8z82G394rhFjH3LC5R5mN627V	https://ws050.juntadeandalucia.es/verificarFirma	

25091666T ADRIAN WESTENDORP (R: B92017003) Firmado digitalmente por 25091666T ADRIAN WESTENDORP (R: B92017003)
Fecha: 2020.11.26 17:18:58 +01'00'

ANEXO VIII

SOBRE Nº2.- DOCUMENTACIÓN RELATIVA A LOS CRITERIOS DE ADJUDICACIÓN VALORADOS MEDIANTE UN JUICIO DE VALOR

En la licitación no se utilizarán criterios de adjudicación valorados mediante un juicio de valor, por lo que no procede la aportación de documentación relativa a los mismos.

Nota: En ningún caso la persona licitadora reflejará en la documentación del sobre número 2, referencia alguna ni documentación que deba incluirse en el sobre número 3, siendo causa de exclusión, si así lo hiciera.

RAUL JIMENEZ JIMENEZ		13/08/2020	PÁGINA 55 / 80
VERIFICACIÓN	NJyGw8z82G394rhFjH3LC5R5mN627V	https://ws050.juntadeandalucia.es/verificarFirma	

25091666T ADRIAN WESTENDORP (R: B92017003) Firmado digitalmente por 25091666T ADRIAN WESTENDORP (R: B92017003) Fecha: 2020.11.26 17:19:32 +01'00'

ANEXO IX

SOBRE Nº3.- DOCUMENTACIÓN RELATIVA A LOS CRITERIOS DE ADJUDICACIÓN VALORADOS MEDIANTE LA APLICACIÓN DE FÓRMULAS

1. Proposición económica. La proposición, debidamente firmada y fechada, deberá ajustarse al modelo que figura en el anexo X-A del presente pliego.

2. En su caso, compromiso de mejoras técnicas. El compromiso, debidamente firmado y fechado, deberá ajustarse al modelo que figura en el anexo X-B del presente pliego.

3. En su caso, compromiso de ejecución de 1 jornada de embarque y muestreo adicional al número establecido en el PPT para cada lote (36 jornadas) efectuados por la empresa adjudicataria, en el punto de muestreo indicado por los técnicos de AGAPA. El compromiso, debidamente firmado y fechado, deberá ajustarse al modelo que figura en el anexo X-C del presente pliego.

4. En su caso, compromiso de ejecución de 2 jornadas de embarque y muestreo adicional al número establecido en el PPT para cada lote (36 jornadas) efectuados por la empresa adjudicataria, en los puntos de muestreo indicado por los técnicos de AGAPA. El compromiso, debidamente firmado y fechado, deberá ajustarse al modelo que figura en el anexo X-C del presente pliego.

En el supuesto de adjudicación mediante procedimiento restringido, junto con la documentación relativa a los criterios de adjudicación valorados mediante la aplicación de fórmulas, las personas empresarias seleccionadas deberán incluir, en su caso, el documento acreditativo de la constitución de la garantía provisional, conforme a lo establecido en la cláusula 9.2.1. e).

RAUL JIMENEZ JIMENEZ		13/08/2020	PÁGINA 56 / 80
VERIFICACIÓN	NJyGw8z82G394rhFjH3LC5R5mN627V	https://ws050.juntadeandalucia.es/verificarFirma	

25091666T ADRIAN WESTENDORP (R: B92017003) Firmado digitalmente por 25091666T ADRIAN WESTENDORP (R: B92017003) Fecha: 2020.11.26 17:20:04 +01'00'

MODELO DE PLIEGO DE CLÁUSULAS ADMINISTRATIVAS PARTICULARES RECOMENDADO POR LA COMISIÓN CONSULTIVA DE CONTRATACIÓN PÚBLICA PARA LA CONTRATACIÓN DE SERVICIOS MEDIANTE PROCEDIMIENTO ABIERTO O RESTRINGIDO

ANEXO X-A

SOBRE 3.- MODELO DE PROPOSICIÓN ECONÓMICA

Dª./D.
con residencia en
provincia de
calle nº
según Documento Nacional de Identidad nº
enterado de las condiciones y requisitos que se exigen para la adjudicación del contrato de servicio (1):
Expediente :
Título :
Localidad :

Se compromete, en nombre (2) a ejecutar el LOTE (indicar el lote/ los lotes a los que se presenta oferta) con estricta sujeción a los requisitos exigidos, de acuerdo con las condiciones ofertadas, que para cada concepto se detallan en el cuadro adjunto:

	PRECIO MÁXIMO DE LICITACIÓN POR JORNADA (IVA NO INCLUIDO)	JORNADAS DE EMBARQUE ESTIPULADAS	PRECIO POR JORNADA OFERTADO IVA NO INCLUIDO
Lote: 1 :Atlántico	3.331,45 €	36	

	PRECIO MÁXIMO DE LICITACIÓN POR JORNADA (IVA NO INCLUIDO)	JORNADAS DE EMBARQUE ESTIPULADAS	PRECIO POR JORNADA OFERTADO IVA NO INCLUIDO
Lote: 2 : Mediterráneo	3.331,45 €	36	

(Lugar, fecha, firma)

No se podrán valorar aquellas ofertas que incluyan algún precio por jornada unitario que sea superior al importe máximo de la jornada previsto en el Anexo I de este PCAP.
A los meros efectos de poder aplicar la fórmula descrita en el Anexo XII para el cálculo de la oferta económica más ventajosa, se multiplicará el importe unitario ofertado por jornada, por 36, que es el número de jornadas de embarque totales previstas en la ejecución para cada uno de los lotes del presente contrato.

1. *Expresar denominación y número del expediente.*
2. *Propio o de la empresa que representa.*
3. *Expresar el importe en letra y número.*

En la proposición deberá indicarse, como partida independiente, el importe del Impuesto sobre el Valor Añadido que deba ser repercutido.
En la proposición económica se entenderán incluidos a todos los efectos los demás tributos, tasas y cánones de cualquier índole que sean de aplicación, así como todos los gastos que se originen para la persona adjudicataria, como consecuencia del cumplimiento de las obligaciones contempladas en el presente pliego.
Cada persona licitadora solamente podrá presentar una proposición económica, no siendo admitidas aquéllas cuyo importe sea superior al presupuesto de licitación.
En caso de discordancia entre la cantidad consignada en cifras y la consignada en letra, prevalecerá ésta última.
No se aceptarán aquellas proposiciones que tengan omisiones, errores o tachaduras que impidan conocer claramente todo aquello que la Administración estime fundamental para la oferta.

RAUL JIMENEZ JIMENEZ		13/08/2020	PÁGINA 57 / 80
VERIFICACIÓN	NJyGw8z82G394rhFjH3LC5R5mN627V	https://ws050.juntadeandalucia.es/verificarFirma	

25091666T ADRIAN WESTENDORP (R: B92017003) Firmado digitalmente por 25091666T ADRIAN WESTENDORP (R: B92017003) Fecha: 2020.11.26 17:20:37 +01'00'

ANEXO X-B

SOBRE 3.- MODELO DE DECLARACIÓN DE MEJORAS TÉCNICAS

Dª./D.
con residencia en
provincia de
calle nº
según Documento Nacional de Identidad nº
enterado de las condiciones y requisitos que se exigen para la adjudicación del contrato de servicio (1):
Expediente :
Título :
Localidad :

Declara, en nombre y representación de (2) ..... que (señalar con una X lo que proceda):

.... Que la embarcación ofertada para la ejecución de los trabajos dispone de ecosonda multihaz, de cuyo equipo se acompaña la documentación técnica.

.... Que la embarcación ofertada para la ejecución de los trabajos dispone de un Sistema Acústico de Posicionamiento y Navegación Submarino tipo HIPAP o similar, de cuyo equipo se acompaña la documentación técnica.

(Lugar, fecha, firma)

1. Expresar denominación y número del expediente.
2. Propio o de la empresa que representa.

RAUL JIMENEZ JIMENEZ		13/08/2020	PÁGINA 58 / 80
VERIFICACIÓN	NJyGw8z82G394rhFjH3LC5R5mN627V	https://ws050.juntadeandalucia.es/verificarFirma	

25091666T ADRIAN WESTENDORP (R: B92017003)

Firmado digitalmente por 25091666T ADRIAN WESTENDORP (R: B92017003)
Fecha: 2020.11.26 17:21:10 +01'00'

MODELO DE PLIEGO DE CLÁUSULAS ADMINISTRATIVAS PARTICULARES RECOMENDADO POR LA COMISIÓN CONSULTIVA DE CONTRATACIÓN PÚBLICA PARA LA CONTRATACIÓN DE SERVICIOS MEDIANTE PROCEDIMIENTO ABIERTO O RESTRINGIDO

ANEXO X-C

SOBRE 3.- MODELO DE COMPROMISO DE MEJORA EN EL NÚMERO DE JORNADAS DE EMBARQUE Y MUESTREO.

Dª./D.
con residencia en
provincia de
calle nº
según Documento Nacional de Identidad nº
enterado de las condiciones y requisitos que se exigen para la adjudicación del contrato de servicio (1):
Expediente :
Título :
Localidad :

Se compromete, en nombre y representación de (2) ..... a (señalar con una X lo que proceda):

.... la ejecución de 1 jornada de embarque y muestreo adicional al número establecido en el PPT para cada lote (36 jornadas) a efectuar por la empresa adjudicataria, en el punto de muestreo indicado por los técnicos de AGAPA, sin coste adicional sobre la oferta económica realizada.

.... la ejecución de 2 jornadas de embarque y muestreo adicional al número establecido en el PPT para cada lote (36 jornadas) a efectuar por la empresa adjudicataria, en los puntos de muestreo indicados por los técnicos de AGAPA, sin coste adicional sobre la oferta económica realizada

(Lugar, fecha, firma)

1. Expresar denominación y número del expediente.
2. Propio o de la empresa que representa.

RAUL JIMENEZ JIMENEZ		13/08/2020	PÁGINA 59 / 80
VERIFICACIÓN	NJyGw8z82G394rhFjH3LC5R5mN627V	https://ws050.juntadeandalucia.es/verificarFirma	

25091666T ADRIAN WESTENDORP (R: B92017003)

Firmado digitalmente por 25091666T ADRIAN WESTENDORP (R: B92017003)
Fecha: 2020.11.26 17:22:19 +01'00'

ANEXO XI

CRITERIOS DE ADJUDICACIÓN Y BAREMOS DE VALORACIÓN

Para la valoración de las ofertas presentadas se utilizarán los criterios relacionados a continuación, encaminados a determinar la oferta que presenta mejor relación calidad-precio tal y como contempla el artículo 145.1 de la LCSP:

Criterios de adjudicación valorados mediante la aplicación de fórmulas: Máximo 100 puntos:

A)Oferta económica: máximo 90 puntos

La máxima puntuación (90 puntos) la obtendrá la oferta económica más baja de las admitidas, y la mínima puntuación (0 puntos) la obtendrá la oferta económica que coincida con el presupuesto de licitación. Las ofertas intermedias tendrán la puntuación que les corresponda de acuerdo con un criterio de proporcionalidad lineal entre los valores máximos (máxima puntuación), y mínimos (mínima puntuación) indicados anteriormente.

Se aplicará la siguiente fórmula para la obtención de la puntuación (X) de cada oferta económica (Of) admitida:
siendo

$$X = \frac{Max \times (PL - Of)}{PL - OMB}$$

PL= Presupuesto de Licitación (en euros)
Max= Puntuación máxima de la proposición económica
OMB= Oferta Más Baja (en euros)
Of= Oferta económica de la empresa (en euros)

A los meros efectos de poder aplicar la fórmula descrita, para el cálculo de la oferta económica más ventajosa, se multiplicará el importe unitario ofertado por jornada por 36, que es el número de jornadas de embarque totales previstas en la ejecución para cada uno de los lotes del presente contrato.

B) Mejoras técnicas: máximo 5 puntos

- Equipos de medición de profundidad y morfología de los fondos marinos:
Se valorará con **2,5 puntos** si la embarcación objeto de contrato dispone de una ecosonda multihaz. Si la embarcación ofertada no presenta esta característica se considerará que no presenta mejora y se valorará por tanto con 0 puntos.

RAUL JIMENEZ JIMENEZ		13/08/2020	PÁGINA 60 / 80
VERIFICACIÓN	NJyGw8z82G394rhFjH3LC5R5mN627V	https://ws050.juntadeandalucia.es/verificarFirma	

25091666T ADRIAN WESTENDORP (R: B92017003) Firmado digitalmente por 25091666T ADRIAN WESTENDORP (R: B92017003) Fecha: 2020.11.26 17:22:55 +01'00'

Para la valoración de la mejora, se deberá presentar una declaración de la empresa licitadora en la que se indique que la embarcación ofertada dispone de dicha ecosonda, declaración que deberá ir acompañada de la documentación técnica del equipo. Esta documentación técnica será revisada por un técnico de la Subdirección de Control e Inspección durante el acto público de apertura de ofertas. El técnico, tras revisar la documentación aportada, informará si la misma cumple o no con los requisitos establecidos y puede ser valorada con los 2,5 puntos.

- Equipos de navegación y comunicaciones:
Se valorará con **2,5 puntos** si la embarcación objeto de contrato dispone de un Sistema Acústico de Posicionamiento y Navegación Submarino tipo HIPAP o similar. Si la embarcación ofertada no presenta esta característica se considerará que no presenta mejora y se valorará por tanto con 0 puntos.

Para la valoración de la mejora, se deberá presentar una declaración de la empresa licitadora en la que se indique que la embarcación ofertada dispone de un Sistema Acústico de Posicionamiento y Navegación Submarino tipo HIPAP o similar, declaración que deberá ir acompañada de la documentación técnica del equipo. Esta documentación técnica será revisada por un técnico de la Subdirección de Control e Inspección durante el acto público de apertura de ofertas. El técnico, tras revisar la documentación aportada, informará si la misma cumple o no con los requisitos establecidos y puede ser valorada con los 2,5 puntos.

C) Mejora en el nº de jornadas de embarque y muestreo: máximo 5 puntos

Se valorará con **2,5 puntos** la ejecución de 1 jornada de embarque y muestreo adicional al número establecido en el PPT para cada lote (36 jornadas) efectuados por la empresa adjudicataria, en el punto de muestreo indicado por los técnicos de AGAPA.

Se valorará con **5 puntos** la ejecución de 2 jornadas de embarque y muestreo adicional al número establecido en el PPT para cada lote (36 jornadas) efectuados por la empresa adjudicataria, en los puntos de muestreo indicado por los técnicos de AGAPA.

Umbral mínimo de puntuación necesaria para continuar en el proceso selectivo: No se establece.

RAUL JIMENEZ JIMENEZ		13/08/2020	PÁGINA 61 / 80
VERIFICACIÓN	NJyGw8z82G394rhFjH3LC5R5mN627V	https://ws050.juntadeandalucia.es/verificarFirma	

25091666T ADRIAN WESTENDORP (R: B92017003) Firmado digitalmente por 25091666T ADRIAN WESTENDORP (R: B92017003) Fecha: 2020.11.26 17:23:51 +01'00'

ANEXO XII

PARÁMETROS OBJETIVOS PARA CONSIDERAR UNA OFERTA ANORMALMENTE BAJA

Los parámetros objetivos en función de los cuales se apreciará, en su caso, que las proposiciones no pueden ser cumplidas como consecuencia de la inclusión de valores anormalmente bajos serán los siguientes:

1. Si la proposición no ofrece mejora, se considerarán anormalmente bajas aquellas ofertas que se encuentren en alguno de los siguientes supuestos:
- Si concurre una sola persona licitadora cuya proposición cumpla la citada condición, cuando la oferta sea inferior al precio unitario máximo por jornada en más de 35 unidades porcentuales.
- Si concurren más de una persona licitadora que cumplan la citada condición:

Cuando concurran dos personas licitadoras, la que sea inferior en más de 20 unidades porcentuales a la otra oferta.

Cuando concurran tres personas licitadoras, las que sean inferiores en más de 10 unidades porcentuales a la media aritmética de las ofertas presentadas. No obstante, se excluirá para el cómputo de dicha media la oferta de cuantía más elevada cuando sea superior en más de 10 unidades porcentuales a dicha media. En cualquier caso, se considerará desproporcionada la baja superior a 35 unidades porcentuales.

Cuando concurran cuatro o más personas licitadoras, las que sean inferiores en más de 10 unidades porcentuales a la media aritmética de las ofertas presentadas. No obstante, si entre ellas existen ofertas que sean superiores a dicha media en más de 10 unidades porcentuales, se procederá al cálculo de una nueva media sólo con las ofertas que no se encuentren en el supuesto indicado. En todo caso, si el número de las restantes ofertas es inferior a tres, la nueva media se calculará sobre las tres ofertas de menor cuantía.

2. Si la valoración relativa a las mejoras es inferior a 7,5 puntos, aquellas ofertas que además, cumplan además con alguna de las siguientes condiciones:
- Si concurre una sola persona licitadora cuya proposición cumpla la citada condición, cuando la oferta sea inferior al precio unitario máximo por jornada en más de 30 unidades porcentuales.
- Si concurren más de una persona licitadora que cumplan la citada condición:

Cuando concurran dos personas licitadoras, la que sea inferior en más de 20 unidades porcentuales a la otra oferta.
Cuando concurran tres personas licitadoras, las que sean inferiores en más de 10 unidades porcentuales a la media aritmética de las ofertas presentadas. No obstante, se excluirá para el cómputo de dicha media la

RAUL JIMENEZ JIMENEZ		13/08/2020	PÁGINA 62 / 80
VERIFICACIÓN	NJyGw8z82G394rhFJH3LC5R5mN627V	https://ws050.juntadeandalucia.es/verificarFirma	

25091666T ADRIAN WESTENDORP (R: B92017003) Firmado digitalmente por 25091666T ADRIAN WESTENDORP (R: B92017003)
Fecha: 2020.11.26 17:24:26 +01'00'

oferta de cuantía más elevada cuando sea superior en más de 10 unidades porcentuales a dicha media. En cualquier caso, se considerará desproporcionada la baja superior a 30 unidades porcentuales.

Cuando concurran cuatro o más personas licitadoras, las que sean inferiores en más de 10 unidades porcentuales a la media aritmética de las ofertas presentadas. No obstante, si entre ellas existen ofertas que sean superiores a dicha media en más de 10 unidades porcentuales, se procederá al cálculo de una nueva media sólo con las ofertas que no se encuentren en el supuesto indicado. En todo caso, si el número de las restantes ofertas es inferior a tres, la nueva media se calculará sobre las tres ofertas de menor cuantía.

3. Si la valoración relativa a las mejoras es igual o superior a 7,5 puntos, aquellas ofertas que además, cumplan con alguna de las siguientes condiciones:

- Si concurre una sola persona licitadora cuya proposición cumpla la citada condición, cuando la oferta sea inferior al precio unitario máximo por jornada en más de 25 unidades porcentuales.
- Si concurren más de una persona licitadora que cumplan la citada condición:

Cuando concurran dos personas licitadoras, la que sea inferior en más de 20 unidades porcentuales a la otra oferta.

Cuando concurran tres personas licitadoras, las que sean inferiores en más de 10 unidades porcentuales a la media aritmética de las ofertas presentadas. No obstante, se excluirá para el cómputo de dicha media la oferta de cuantía más elevada cuando sea superior en más de 10 unidades porcentuales a dicha media. En cualquier caso, se considerará desproporcionada la baja superior a 25 unidades porcentuales.

Cuando concurran cuatro o más personas licitadoras, las que sean inferiores en más de 10 unidades porcentuales a la media aritmética de las ofertas presentadas. No obstante, si entre ellas existen ofertas que sean superiores a dicha media en más de 10 unidades porcentuales, se procederá al cálculo de una nueva media sólo con las ofertas que no se encuentren en el supuesto indicado. En todo caso, si el número de las restantes ofertas es inferior a tres, la nueva media se calculará sobre las tres ofertas de menor cuantía.

En estos supuestos se estará a lo previsto en la LCSP y en el RGLCAP. Cuando hubieren presentado ofertas empresas que pertenezcan a un mismo grupo, en el sentido del artículo 42.1 del Código de Comercio, se tomará únicamente, para aplicar el régimen de identificación de las ofertas incursas en presunción de anormalidad, aquella que fuere más baja, y ello con independencia de que presenten su oferta en solitario o conjuntamente con otra empresa o empresas ajenas al grupo y con las cuales concurran en unión temporal.

RAUL JIMENEZ JIMENEZ		13/08/2020	PÁGINA 63 / 80
VERIFICACIÓN	NJyGw8z82G394rhFjH3LC5R5mN627V	https://ws050.juntadeandalucia.es/verificarFirma	

25091666T ADRIAN WESTENDORP (R: B92017003) Firmado digitalmente por 25091666T ADRIAN WESTENDORP (R: B92017003)
Fecha: 2020.11.26 17:25:02 +01'00'

ANEXO XIII

CERTIFICACIÓN DE NO ESTAR INCURSA EN INCOMPATIBILIDAD PARA CONTRATAR

☐ **Persona física**

Dª./D.
con residencia en——————, provincia de
calle n°
según Documento Nacional de Identidad n°

DECLARA

Que no está incursa en alguno de los supuestos de la Ley 3/2005, de 8 de abril, de Incompatibilidades de Altos Cargos de la Administración de la Junta de Andalucía y de Declaración de Actividades, Bienes, Intereses y Retribuciones de Altos Cargos y otros Cargos Públicos, y Decreto 176/2005, de 26 de julio, de desarrollo de la citada ley, así como que no ostenta participación superior al diez por ciento computada en la forma que regula el artículo 5 de la citada Ley.

☐ **Persona jurídica**

Dª./D.
con residencia en
provincia de
calle n°
según Documento Nacional de Identidad n.°
en nombre y representación de _____ con NIF _____ y en calidad de _____ (1).

CERTIFICA

Que no forma parte de los órganos de gobierno o administración de la empresa/sociedad/ entidad, persona alguna a la que se refiere la Ley 3/2005, de 8 de abril, de Incompatibilidades de Altos Cargos de la Administración de la Junta de Andalucía y de Declaración de Actividades, Bienes, Intereses y Retribuciones de Altos Cargos y otros Cargos Públicos, así como que no ostenta participación superior al diez por ciento computada en la forma que regula el artículo 5 de la citada Ley.

FIRMA AUTORIZADA (1)

(Lugar, fecha y firma)

(1) La presente certificación solo podrá ser expedida por uno de los siguientes órganos de dirección o representación competente:
- Administrador/a único/a.
- Administradoras/es solidarias/os.
- Administradoras/es mancomunadas/os.
- Consejo de Administración: firma del/la Secretario/a y Vº Bº de la Presidencia.

RAUL JIMENEZ JIMENEZ		13/08/2020	PÁGINA 64 / 80
VERIFICACIÓN	NJyGw8z82G394rhFjH3LC5R5mN627V	https://ws050.juntadeandalucia.es/verificarFirma	

25091666T ADRIAN WESTENDORP (R: B92017003) Firmado digitalmente por 25091666T ADRIAN WESTENDORP (R: B92017003) Fecha: 2020.11.26 17:25:43 +01'00'

ANEXO XIV

DECLARACIÓN DE CONFIDENCIALIDAD.

Dª./D. ..., con D.N.I. núm. ..., en nombre y representación de ... con *NIF*...

DECLARA

Que los documentos y datos que se relacionan a continuación, presentados en el sobre nº (1) se consideran de carácter confidencial:

1.

2.

3.

4.....

(Lugar, fecha y firma)

(1) Indicar número de sobre.

Deberá presentarse, en su caso, una declaración por cada sobre, no pudiendo la misma alcanzar a toda la documentación. En ningún caso podrá referirse a la documentación relativa a los criterios de adjudicación valorados mediante la aplicación de fórmulas.

RAUL JIMENEZ JIMENEZ		13/08/2020	PÁGINA 65 / 80
VERIFICACIÓN	NJyGw8z82G394rhFjH3LC5R5mN627V	https://ws050.juntadeandalucia.es/verificarFirma	

25091666T ADRIAN WESTENDORP (R: B92017003) Firmado digitalmente por 25091666T ADRIAN WESTENDORP (R: B92017003) Fecha: 2020.11.26 17:26:19 +01'00'

ANEXO XV

SOLVENCIA ECONÓMICA Y FINANCIERA

La solvencia económica y financiera del empresario deberá acreditarse por cualquiera de los medios siguientes, que son alternativos:

- Volumen anual de negocios: declaración relativa al volumen anual de negocios del licitador, que referido al mejor ejercicio dentro de los tres últimos disponibles en función de las fechas de constitución o de inicio de actividades del empresario, deberá ser igual o superior al valor de licitación para cada uno de los lotes a los que el licitador concurra, que son los siguientes:

Lote 1: valor de licitación igual o superior a 119.932,20 €, IVA NO INCLUIDO.
Lote 2: valor de licitación igual o superior a 119.932,20 €, IVA NO INCLUIDO.

Los licitadores deberán acreditar la solvencia económica y financiera para cada uno de los lotes a los que presente oferta, incrementándose consecuentemente la cifra anual de negocios en función del número de lotes a los que se presente. El volumen anual de negocios de la persona licitadora se acreditará por medio de sus cuentas anuales aprobadas y depositadas en el Registro Mercantil, si el empresario estuviera inscrito en dicho registro, y en caso contrario por las depositadas en el registro oficial en que deba estar inscrito. Los empresarios individuales no inscritos en el Registro Mercantil, acreditarán su volumen anual de negocios mediante sus libros de inventarios y cuentas anuales legalizados por el Registro Mercantil.

- El patrimonio neto según el balance correspondiente al último ejercicio económico de las cuentas anuales aprobadas deberá ser al menos del 70 por 100 del importe del lote o lotes a los que opten.
El patrimonio neto del licitador se acreditará por medio de sus cuentas anuales aprobadas correspondientes al último ejercicio cerrado y depositadas en el Registro Mercantil u oficial que corresponda, si está vencido el plazo de presentación y se encuentran depositadas; si no lo estuvieran, deben presentarlas acompañadas de la certificación de su aprobación por el órgano de administración competente. Los empresarios individuales no inscritos en el Registro Mercantil deberán presentar sus libros de inventarios y cuentas anuales legalizados por el Registro Mercantil.

Lote 1: al menos 83.952,54 € IVA NO INCLUIDO
Lote 2: al menos 83.952,54 € IVA NO INCLUIDO

- Medios alternativos de acreditación de la solvencia económica y financiera:

De conformidad con lo establecido en el artículo 86.1 párrafo 3º: "Cuando por una razón válida, el operador económico no esté en condiciones de presentar las referencias solicitadas se le autorizará a acreditar su solvencia económica y financiera por medio de cualquier otro documento que el poder

RAUL JIMENEZ JIMENEZ		13/08/2020	PÁGINA 66 / 80
VERIFICACIÓN	NJyGw8z82G394rhFjH3LC5R5mN627V	https://ws050.juntadeandalucia.es/verificarFirma	

25091666T ADRIAN WESTENDORP (R: B92017003)

Firmado digitalmente por 25091666T ADRIAN WESTENDORP (R: B92017003)
Fecha: 2020.11.26 17:26:57 +01'00'

adjudicador considere apropiado".

Si cualquier licitador hiciera uso de esta posibilidad, corresponderá a la mesa de contratación valorar tanto las circunstancias objetivas concurrentes que le impidan acreditar su solvencia económica, como la suficiencia del medio escogido a efectos de acreditar su solvencia económica.

En caso de admitirse oferta integradora, requisitos de capacidad y solvencia económica: No procede.

RAUL JIMENEZ JIMENEZ		13/08/2020	PÁGINA 67 / 80
VERIFICACIÓN	NJyGw8z82G394rhFJH3LC5R5mN627V	https://ws050.juntadeandalucia.es/verificarFirma	

25091666T ADRIAN WESTENDORP (R: B92017003)

Firmado digitalmente por 25091666T ADRIAN WESTENDORP (R: B92017003)
Fecha: 2020.11.26 17:27:34 +01'00'

ANEXO XVI

SOLVENCIA TÉCNICA O PROFESIONAL.

Para ambos lotes, los criterios de solvencia técnica o profesional han sido elegidos entre los establecidos en el artículo 90.1.LCSP atendiendo a la alta especialización de los servicios a contratar, que requieren de unos medios materiales específicos que garantice la ejecución de los trabajos de conformidad y de un personal que cuente con conocimientos técnicos, eficacia y fiabilidad, lo que deberá acreditarse, a través de declaración indicando la maquinaria, material y equipo técnico del que se dispondrá para la ejecución de los trabajos o prestaciones, teniendo en cuenta que la misma deberá indicar:

- La embarcación ofertada.
- El personal asignado a las embarcación.
- **Nombres y cualificación profesional del personal responsable de ejecutar la prestación:** Relación del personal que va a asignar a las embarcaciones ofertadas, aportando las titulaciones oficiales y certificados que justifiquen que están capacitados para desarrollar los trabajos.
Contrato en vigor del personal que va a asignar a las embarcaciones ofertadas. En el caso de no encontrarse dicho personal contratado en el momento de la oferta, deberán aportar un documento de compromiso de participación de los trabajadores y, en el caso de adjudicación, la empresa adjudicataria deberá acreditar la contratación de todo el personal asignado al servicio en el momento de formalizar el contrato.
- **Compromiso de dedicación de los medios personales y/o materiales suficientes para la ejecución, con relación detallada de los mismos**. La embarcación ofertada deberá tener las características estipuladas en el Pliego de Prescripciones Técnicas. Para justificar dichas características, las entidades licitadoras deberán aportar la documentación en vigor de dicha embarcación.

En caso afirmativo señalar si:

- Obligación esencial a efectos del artículo 211 LCSP: Si

- Penalidades en caso de incumplimiento: No

En caso de admitirse oferta integradora, requisitos de capacidad y solvencia técnica: No procede.

RAUL JIMENEZ JIMENEZ		13/08/2020	PÁGINA 68 / 80
VERIFICACIÓN	NJyGw8z82G394rhF|H3LC5R5mN627V	https://ws050.juntadeandalucia.es/verificarFirma	

25091666T ADRIAN WESTENDORP (R: B92017003) Firmado digitalmente por 25091666T ADRIAN WESTENDORP (R: B92017003) Fecha: 2020.11.26 17:28:16 +01'00'

ANEXO XVII

AUTORIZACIÓN PARA LA CESIÓN DE INFORMACIÓN RELATIVA A OBLIGACIONES TRIBUTARIAS CON EL ESTADO Y LA COMUNIDAD AUTÓNOMA DE ANDALUCÍA EN PROCEDIMIENTOS DE CONTRATACIÓN

Dª./D.
con residencia en
provincia de
calle nº
según Documento Nacional de Identidad nº
en nombre propio o de la empresa
a la que representa en el procedimiento de adjudicación del contrato _____ (1):

- Expediente:

- Título:

- Localidad:

Autoriza a la _____ de la Junta de Andalucía a solicitar la cesión de la información por medios informáticos o telemáticos, sobre la circunstancia de estar o no al corriente de sus obligaciones tributarias con la Comunidad Autónoma de Andalucía así como con el Estado a efectos del procedimiento de contratación del expediente anteriormente indicado, de acuerdo con lo establecido en la Ley Orgánica 15/1999, de 13 de diciembre, de Protección de Datos de Carácter Personal, disposición adicional cuarta de la Ley 40/1998, de 9 de diciembre, del Impuesto sobre la Renta de las Personas Físicas y otras Normas Tributarias, y demás disposiciones de aplicación.
(Lugar, fecha, firma)

(1) Expresar denominación y número del expediente.

(2) Indicar órgano de contratación del expediente.

(Lugar, fecha, firma)

RAUL JIMENEZ JIMENEZ		13/08/2020	PÁGINA 69 / 80
VERIFICACIÓN	NJyGw8z82G394rhFjH3LC5R5mN627V	https://ws050.juntadeandalucia.es/verificarFirma	

25091666T ADRIAN WESTENDORP (R: B92017003)

Firmado digitalmente por 25091666T ADRIAN WESTENDORP (R: B92017003)
Fecha: 2020.11.26 17:28:55 +01'00'

ANEXO XVIII
CERTIFICACIÓN DE PERSONAS TRABAJADORAS CON DISCAPACIDAD

Dª./D.
con residencia en
provincia de
calle nº
según Documento Nacional de Identidad nº
en nombre propio o de la empresa que representa (1),

CERTIFICA : (*indicar a, b ó c)*

Que la empresa que representa:

☐ a) Tiene un número de 50 o más personas trabajadoras en su plantilla, siendo el número global de personas trabajadoras de plantilla de ....., el número particular personas trabajadoras con discapacidad de ..... y el porcentaje de personas trabajadoras fijas con discapacidad de ..... (2); por tanto (señalar lo que proceda):

- ☐ Cuenta con, al menos, un dos por ciento de personas trabajadoras con discapacidad.
- ☐ Ha optado por el cumplimiento de las medidas alternativas legalmente previstas, a cuyo efecto presenta una copia de la declaración de excepcionalidad y una declaración con las concretas medidas aplicadas.

☐ b) Tiene menos de 50 personas trabajadoras en su plantilla, siendo el número global de personas trabajadoras de plantilla de ..... el número particular de personas trabajadoras con discapacidad de ..... y el porcentaje de personas trabajadoras fijas con discapacidad de .....(3)

☐ c) No cuenta con personas trabajadoras en plantilla.

(Lugar, fecha y firma)

(1) Indicar denominación social y NIF.
(2) En las empresas con 50 o más personas trabajadoras en su plantilla la indicación del número de personas trabajadoras fijas con discapacidad es optativa pero se valorará a efectos de lo establecido para los supuestos de empate en la cláusula relativa a la clasificación de las ofertas.
(3) En las empresas con menos de 50 personas trabajadoras en su plantilla, la indicación del número global de personas trabajadoras de plantilla es obligatoria y la indicación del número particular de personas trabajadoras con discapacidad y del porcentaje de personas trabajadoras fijas con discapacidad que tienen en la misma es optativa pero se valorará a efectos de lo establecido para los supuestos de empate en la cláusula relativa a la clasificación de las ofertas.

RAUL JIMENEZ JIMENEZ		13/08/2020	PÁGINA 70 / 80
VERIFICACIÓN	NJyGw8z82G394rhFjH3LC5R5mN627V	https://ws050.juntadeandalucia.es/verificarFirma	

25091666T ADRIAN WESTENDORP (R: B92017003)

Firmado digitalmente por 25091666T ADRIAN WESTENDORP (R: B92017003)
Fecha: 2020.11.26 17:29:34 +01'00'

ANEXO XIX

DECLARACIÓN SOBRE LA PROMOCIÓN DE IGUALDAD (1)

Dª./D.

con residencia en

provincia de

calle nº

según Documento Nacional de Identidad nº

en nombre propio o de la empresa que representa (2), declara bajo su personal responsabilidad:

De acuerdo con lo establecido en el artículo 45 de la Ley 8/2017, de 28 de diciembre, para garantizar los derechos, la igualdad de trato y no discriminación de las personas LGTBI y sus familiares en Andalucía, y de conformidad con la Ley 12/2007, de 26 de noviembre para la Promoción de la Igualdad de Género de Andalucía (BOJA de 31 de diciembre), que desarrolla medidas destinadas a lograr la igualdad de oportunidades, tales como:

1. Marca de Excelencia de Distintivo Empresarial de Igualdad.
2. Convenio suscrito al Programa Planes de Igualdad de empresas (IGUALEM).
3. Medidas de Conciliación de la vida personal, familiar y laboral.
4. Elaboración y aplicación de un Plan de Igualdad en la Empresa.
5. Representación equilibrada de mujeres y hombres en los grupos y categorías profesionales.
6. Medidas de acción positiva en el acceso al empleo y en la promoción profesional en los niveles en los que las mujeres estén subrepresentadas.
7. Garantizar la igualdad de retribución por trabajos de igual valor.
8. Implantación de medidas adecuadas de prevención y sanción contra la violencia de género, acoso sexual y por razón de sexo.
9. Implementación de actuaciones de responsabilidad social en materia de igualdad de oportunidades.

La empresa se compromete a facilitar los datos que la Administración considere necesarios para acreditar la veracidad de esta declaración.

(Lugar, fecha y firma)

(1) Véase la cláusula 10.7.2 letra j) sobre algunos de los medios para acreditar las medidas destinadas a lograr la igualdad de oportunidades.
(2) Indicar denominación social y NIF.

RAUL JIMENEZ JIMENEZ		13/08/2020	PÁGINA 71 / 80
VERIFICACIÓN	NJyGw8z82G394rhFjH3LC5R5mN627V	https://ws050.juntadeandalucia.es/verificarFirma	

25091666T ADRIAN WESTENDORP (R: B92017003) Firmado digitalmente por 25091666T ADRIAN WESTENDORP (R: B92017003) Fecha: 2020.11.26 17:30:52 +01'00'

ANEXO XX

DECLARACIÓN RESPONSABLE DE PROTECCIÓN DE LOS MENORES

Dª/D

con residencia en

provincia de

calle n.º

según Documento Nacional de Identidad nº

en nombre propio o de la empresa que representa (1) declara bajo su personal responsabilidad:

1.- Que, de conformidad con su objeto social o actividad profesional, la actividad que esta entidad/empresa/persona realiza, en virtud de la presente licitación, implica contacto habitual con menores respecto del personal laboral, voluntario y/o colaborador a su servicio.

2.- Que, en cumplimiento de lo establecido en el artículo 9.3 del Real Decreto 110/2015, de 11 de diciembre de 2015, por el que se regula el Registro Central de Delincuentes Sexuales se ha solicitado a todas las personas que durante la ejecución del servicio por su actividad tienen contacto habitual con menores, certificación negativa del Registro Central de Delincuentes Sexuales y cumplen con el requisito del artículo 13.5 de la Ley Orgánica 1/1996, de 15 de enero, de Protección Jurídica del Menor.

3.- Que, toda la documentación acreditativa del cumplimiento de este requisito del artículo 13.5 de la Ley Orgánica 1/1996, de 15 de enero, de Protección Jurídica del Menor, estará a disposición del órgano de contratación para cuando le sea requerida.

4.- Que, consta entre la documentación el compromiso de las personas, voluntarios o colaboradores de comunicar cualquier cambio que tuviera lugar con posterioridad a la primera certificación negativa.

5.- Que, adquiere el compromiso de comunicar el cumplimiento de este requisito respecto de cualquier persona, voluntario o personal colaborador que sea dado de alta en la plantilla de esa entidad, empresa o persona.

(Lugar, fecha y firma)

(1) Indicar denominación social y NIF.

RAUL JIMENEZ JIMENEZ		13/08/2020	PÁGINA 72 / 80
VERIFICACIÓN	NJyGw8z82G394rhFjH3LC5R5mN627V	https://ws050.juntadeandalucia.es/verificarFirma	

25091666T ADRIAN WESTENDORP (R: B92017003) Firmado digitalmente por 25091666T ADRIAN WESTENDORP (R: B92017003) Fecha: 2020.11.26 17:31:36 +01'00'

ANEXO XXI

ESPECIFICACIONES PARA EL ABONO A CUENTA POR OPERACIONES PREPARATORIAS

Operaciones preparatorias susceptibles de abonos a cuenta:

Exigencia, en su caso, de un programa de trabajo:

Criterios y forma de valoración de las operaciones preparatorias:
Plan de amortización de los abonos a cuenta:

RAUL JIMENEZ JIMENEZ		13/08/2020	PÁGINA 73 / 80
VERIFICACIÓN	NJyGw8z82G394rhFjH3LC5R5mN627V	https://ws050.juntadeandalucia.es/verificarFirma	

25091666T ADRIAN WESTENDORP (R: B92017003) Firmado digitalmente por 25091666T ADRIAN WESTENDORP (R: B92017003) Fecha: 2020.11.26 17:33:07 +01'00'

ANEXO XXII

MODELO DE ACUERDO DE CONFIDENCIALIDAD

En_____, a __ de _____ de 201_

REUNIDOS

De una parte, _____ en nombre de "la persona adjudicataria " (en adelante _____) con domicilio social en _____, provista de N.I.F _____, constituida por tiempo indefinido mediante escritura pública autorizada por el Notario de _____, D. _____, bajo el numero __ de su protocolo, debidamente inscrita en el Registro Mercantil de_____ al Tomo ___, folio __, hoja _____, inscripción __.

De otra parte, _____ en nombre de _____ con domicilio social en _____, provista de N.I.F S-4111001F (en el caso de la Junta de Andalucia).

EXPONEN

1. Que en la actualidad ambas partes han firmado un contrato, referido al expediente en relación con la contratación de servicios.
2. Que, de acuerdo con lo anterior y además como resultado de la ejecución de dicho trabajo, es posible que "la persona adjudicataria" obtenga información confidencial. Dicha información podrá ser escrita o bajo otras formas ya sean tangibles o intangibles (de ahora en adelante la "Información"), siendo voluntad de ambas partes el restringir el uso y divulgación de la Información.
3. Que durante el tiempo de ejecución del contrato, ambas partes deberán intercambiar información de carácter sensible y confidencial.
4. Que las partes desean regular el modo en que deberá ser tratada dicha información confidencial y por consiguiente.

ACUERDAN

Primero.- Que, a los efectos de este Acuerdo, tendrá la consideración de información confidencial toda información susceptible de ser revelada de palabra, por escrito o por cualquier otro medio o soporte, tangible o intangible, actualmente conocido o que se invente en el futuro, intercambiada como consecuencia de este Acuerdo, salvo que una de las partes identifique expresamente y por escrito que la información no tiene carácter de confidencial.

Segundo.- Que las partes se comprometen a adoptar las medidas oportunas para asegurar el tratamiento confidencial de dicha información, medidas que no serán menores que las aplicadas por ellas a su propia información confidencial, asumiendo las siguientes obligaciones:

RAUL JIMENEZ JIMENEZ		13/08/2020	PÁGINA 74 / 80
VERIFICACIÓN	NJyGw8z82G394rhFjH3LC5R5mN627V	https://ws050.juntadeandalucia.es/verificarFirma	

25091666T ADRIAN WESTENDORP (R: B92017003) Firmado digitalmente por 25091666T ADRIAN WESTENDORP (R: B92017003) Fecha: 2020.11.26 17:33:49 +01'00'

1. Usar la información confidencial solamente para el uso propio al que sea destinada.
2. Permitir el acceso a la información confidencial únicamente a aquellos de sus filiales, representantes y/o personas físicas o jurídicas de "la persona adjudicataria" o, que necesiten la información para el desarrollo de tareas relacionadas con la negociación entre las partes para las que el uso de esta información sea estrictamente necesario.
3. A este respecto, la parte receptora de la información advertirá a dichas personas físicas o jurídicas de sus obligaciones respecto a la confidencialidad, y responderá por el cumplimiento que las mismas hagan de la mencionada información.
4. Comunicar a la otra parte toda filtración de información de la que tengan o lleguen a tener conocimiento, producida por la vulneración del Acuerdo de confidencialidad o por cualquier otra causa sea o no consecuencia de la propia acción u omisión (se incluye en este apartado la divulgación de la información por las personas que hayan accedido a la misma de acuerdo con lo previsto en el punto 2 de este apartado), bien entendido que esa comunicación no exime a la parte que haya incumplido el presente compromiso de confidencialidad, de responsabilidad. En el supuesto de que se incumpla la obligación de notificación incluida en este apartado dará lugar a cuantas responsabilidades se deriven de dicha omisión en particular.
5. Limitar el uso de la información confidencial intercambiada entre las partes al estrictamente necesario para el cumplimiento del objeto de este Acuerdo, asumiendo la parte receptora de la información confidencial la responsabilidad por todo uso distinto al mismo realizado por ella o por las personas físicas o jurídicas a las que haya permitido el acceso a la información confidencial. El presente acuerdo no supondrá, en ningún caso, la concesión de permiso o derecho expreso o implícito para el uso de patentes, licencias o derechos de autor propiedad de la parte que revele la información.
6. No desvelar ni revelar la información de la otra parte a terceras personas salvo autorización previa y escrita de la parte a la que pertenece la información.
7. Por el término filiales establecido en el presente Acuerdo se entenderán incluidas aquellas entidades directa o indirectamente controladas por cualquiera de las Partes, de conformidad con lo establecido en el artículo 42 del Código de Comercio.
8. "La persona adjudicataria" mantendrá toda la Información obtenida de la Consejería /organismo _____ en el ámbito del Proyecto por el que se firma este acuerdo de confidencialidad, cualquiera que sea la forma en que la misma haya sido obtenida, como información estrictamente confidencial, y no la divulgará ni cederá a terceros sin el previo consentimiento escrito de la Consejería /organismo _____ . Cuando finalice el contrato "la persona adjudicataria" devolverá en formato electrónico la documentación generada para el Proyecto en cuestión, así como cualquier otro tipo de información que "la persona adjudicataria" pueda haber obtenido. "La persona adjudicataria" tampoco mantendrá ni divulgará los medios para obtener información de los Sistemas de Información de la Consejería /organismo _____ . Finalizado el Proyecto, "la persona adjudicataria" **NO retendrá una copia parasus archivos ni del informe ni de cualquier información obtenida durante la ejecución del mismo.**

Tercero.- Que, sin perjuicio de las obligaciones impuestas por la normativa nacional y/o asumidas por la parte receptora de la información confidencial, las obligaciones de confidencialidad recogidas en este Acuerdo no serán aplicables a la información respecto de la que la parte receptora pueda demostrar:
1. Que pueda probarse que era del dominio público en el momento de haberle sido revelada.
2. Que, después de haberle sido revelada, fuera publicada o pueda probarse que de otra forma ha pasado a ser de dominio público, sin quebrantamiento de la obligación de confidencialidad por la parte que

RAUL JIMENEZ JIMENEZ		13/08/2020	PÁGINA 75 / 80
VERIFICACIÓN	NJyGw8z82G394rhFJH3LC5R5mN627V	https://ws050.juntadeandalucia.es/verificarFirma	

25091666T ADRIAN WESTENDORP (R: B92017003) Firmado digitalmente por 25091666T ADRIAN WESTENDORP (R: B92017003) Fecha: 2020.11.26 17:35:04 +01'00'

recibiera dicha información.
3. Que en el momento de haberle sido revelada, la parte que la recibió ya estuviera en posesión de la misma por medios lícitos o tuviera derecho legalmente a acceder a la misma.
4. Que tuviera consentimiento escrito previo de la otra parte para desvelar la información.

Cuarto.- Las partes se comprometen a mantener vigente este acuerdo de confidencialidad desde la fecha de la firma del mismo, comprometiéndose a incluir en el articulado del Acuerdo referente a colaboración en servicios profesionales en entornos informáticos una cláusula de confidencialidad de igual contenido al recogido en este Acuerdo.
En el caso de que dicho Acuerdo no recogiese la cláusula de confidencialidad a que se refiere el párrafo anterior, el presente Acuerdo de confidencialidad se mantendrá vigente durante el plazo de cinco (5) años.

Quinto.- La falta o retraso por cualquiera de las partes en el ejercicio de sus derechos contractuales (incluido pero no limitado el derecho a requerir el cumplimiento de cualquier termino u obligación del presente Acuerdo de Confidencialidad) no podrá ser considerado como una renuncia a esos derechos, salvo que la parte en cuestión renuncie por escrito a los mismos. El presente Acuerdo de Confidencialidad contiene la totalidad de los pactos entre las partes con relación a las cuestiones arriba mencionadas.
Ninguna de las partes podrá dar por terminado, modificar ni corregir el presente Acuerdo ni renunciar al mismo de forma verbal, sin un documento firmado por un representante de la otra parte.
No se han otorgado otras representaciones ni garantías, a excepción de las establecidas de forma expresa en el presente documento. Ninguna de las partes podrá ceder ni transferir a terceros el presente Acuerdo de Confidencialidad, sin el previo consentimiento por escrito de la otra parte.

Sexto.- Las partes reconocen que el incumplimiento o amenaza de incumplimiento del presente Acuerdo de Confidencialidad puede suponer un daño irreparable para la Consejería /organismo _____ y en consecuencia esta podrá adoptar, conjuntamente con otras a las que tenga derecho, medidas cautelares con el fin de impedir cualquier incumplimiento continuado o amenaza de incumplimiento del presente Acuerdo de Confidencialidad.

Séptimo.- Las partes, con renuncia expresa de su propio fuero o del que pudiera corresponderles en cuantas cuestiones o litigios se susciten con motivo de la interpretación, aplicación o cumplimiento del presente acuerdo, se someten a la jurisdicción y competencia de los Juzgados y Tribunales de Sevilla capital.
En prueba de conformidad con los términos que anteceden, las partes otorgan el presente contrato por duplicado ejemplar y a un solo efecto en la fecha y lugar arriba indicado.

Por: **"Persona Adjudicataria"** Por: **Administración Pública.**

Representante legal

NOTA: La persona adjudicataria del contrato deberá firmar junto con el documento de formalización del contrato un ejemplar del presente modelo de acuerdo de confidencialidad.

RAUL JIMENEZ JIMENEZ		13/08/2020	PÁGINA 76 / 80
VERIFICACIÓN	NJyGw8z82G394rhFjH3LC5R5mN627V	https://ws050.juntadeandalucia.es/verificarFirma	

25091666T ADRIAN WESTENDORP (R: B92017003)

Firmado digitalmente por 25091666T ADRIAN WESTENDORP (R: B92017003)
Fecha: 2020.11.26 17:37:17 +01'00'

ANEXO XXIII
TRATAMIENTO DE DATOS PERSONALES (1)

A) Descripción general del tratamiento de Datos Personales a efectuar

El tratamiento consistirá en: _____ (*descripción detallada del tratamiento*). Especificar de acuerdo con el artículo 28.3 RGPD naturaleza, finalidad, objeto del tratamiento:

El personal adscrito por la persona adjudicataria, para proporcionar las prestaciones establecidos en el presente pliego puede tratar Datos Personales. Los Datos Personales se tratarán únicamente por el personal adscrito y al único fin de efectuar el alcance contratado.

B) Colectivos y Datos Tratados

Los colectivos de interesados y Datos Personales tratados a las que puede tener acceso el adjudicatario son:

Tratamientos y principales colectivos de interesados	**Principales colectivos de interesados**	**Datos Personales del tratamiento a los que se puede acceder**
Nombre de Actividad de Tratamiento 1	*(Categorías de interesados tratamiento 1 (por ejemplo, ciudadanía, personal, etc...)*	*(Por ejemplo: D.N.I. , nombre y apellidos, dirección, teléfono, correo electrónico, firma, nacionalidad, fecha nacimiento, características personales, económicos, financieros etc...)*
Nombre de Actividad de Tratamiento 2	*(Categorías de interesados tratamiento 2 (por ejemplo, ciudadanía, personal, etc...)*	*(Idem)*
(... hasta completar todos los tratamientos)	*(Etc, hasta completar todos los tratamientos)*	*(Idem)*

C) Elementos del tratamiento

El tratamiento de los Datos Personales comprenderá: (márquese lo que proceda):

☐ Recogida (captura de dato	☐ Registro (grabación	☐ Estructuración
☐ Modificación	☐ Conservación (almacenamient	☐ Extracción (retrieval)

RAUL JIMENEZ JIMENEZ		13/08/2020	PÁGINA 77 / 80
VERIFICACIÓN	NJyGw8z82G394rhFjH3LC5R5mN627V	https://ws050.juntadeandalucia.es/verificarFirma	

25091666T ADRIAN WESTENDORP (R: B92017003)

Firmado digitalmente por 25091666T ADRIAN WESTENDORP (R: B92017003)
Fecha: 2020.11.26 17:38:02 +01'00'

☐ Consulta	☐ Cesión	☐ Difusión
☐ Interconexión (cruce)	☐ Cotejo	☐ Limitación
☐ Supresión	☐ Destrucción (de copias temporales	☐ Conservación (en sus sistemas de inf.
☐ Duplicado	☐ Copia (copias temporales)	☐ Copia de seguridad
☐ Recuperación	☐ Otros (especificar):	

D) Disposición de los datos al terminar la prestación

Una vez finalice el encargo, la persona adjudicataria debe:

a) Devolver al responsable del tratamiento los datos de carácter personal y, si procede, los soportes donde consten, una vez cumplida la prestación. La devolución debe comportar el borrado total de los datos existentes en los equipos informáticos utilizados por el encargado. No obstante, el encargado puede conservar una copia, con los datos debidamente bloqueados, mientras puedan derivarse responsabilidades de la ejecución de la prestación.
No obstante, el Responsable del Tratamiento podrá requerir al encargado para que en vez de la opción a), cumpla con la b) o con la c) siguientes:

b) Entregar al encargado que designe por escrito el responsable del tratamiento, los datos de carácter personal y, si procede, los soportes donde consten, una vez cumplida prestación. La entrega debe comportar el borrado total de los datos existentes en los equipos informáticos utilizados por el encargado. No obstante, el encargado puede conservar una copia, con los datos debidamente bloqueados, mientras puedan derivarse responsabilidades de la ejecución de la prestación.

c) Destruir los datos, una vez cumplida la prestación. Una vez destruidos, el encargado debe certificar su destrucción por escrito y debe entregar el certificado al responsable del tratamiento. No obstante, el encargado puede conservar una copia, con los datos debidamente boqueados, mientras puedan derivarse responsabilidades de la ejecución de la prestación.

E) Medidas de seguridad

Los datos deben protegerse empleando las medidas que un empresario ordenado debe tomar para evitar que dichos datos pierdan su razonable confidencialidad, integridad y disponibilidad. De acuerdo con la evaluación de riesgos realizada, se deben implantar, al menos, las medidas de seguridad siguientes:

-

La persona adjudicataria no podrá no implementar o suprimir dichas medidas mediante el empleo de un análisis de riesgo o evaluación de impacto salvo aprobación expresa del órgano de contratación.

A estos efectos, el personal del adjudicatario debe seguir las medidas de seguridad establecidas por el órgano de contratación, no pudiendo efectuar tratamientos distintos de los definidos.

(1) En caso de que como consecuencia de la ejecución del contrato resultara necesario en algún momento la modificación de lo estipulado en este Anexo, la persona adjudicataria lo requeriá razonadamente y señalará los cambios que solicita. En caso de que el órgano de contratación estuviese de acuerdo con lo solicitado, se emitiría un Anexo actualizado, de modo que el mismo siempre recoja fielmente el detalle del tratamiento.

RAUL JIMENEZ JIMENEZ		13/08/2020	PÁGINA 78 / 80
VERIFICACIÓN	NJyGw8z82G394rhFJH3LC5R5mN627V	https://ws050.juntadeandalucia.es/verificarFirma	

25091666T ADRIAN WESTENDORP (R: B92017003) Firmado digitalmente por 25091666T ADRIAN WESTENDORP (R: B92017003)
Fecha: 2020.11.26 17:39:26 +01'00'

ANEXO XXIV

DECLARACIÓN SOBRE EL LUGAR DONDE SE UBICARÁN LOS SERVIDORES Y DESDE DONDE SE PRESTARÁN LOS SERVICIOS ASOCIADOS A LOS MISMOS

Dª./D. ....., mayor de edad y con DNI nº. .....,

(señalar lo que proceda)

en nombre propio

en representación de la empresa ....., con domicilio social en ....., calle....., nº..... y NIF n.º ....., en calidad de (1) .....,

bajo su personal responsabilidad,

DECLARA

ante el órgano de contratación competente para la adjudicación del contrato (señalar nombre del contrato y n.º de expediente) ..... cuya ejecución requerirá el tratamiento por la persona contratista de datos personales por cuenta del responsable del tratamiento que el lugar donde se ubican los servidores y desde donde se prestarán los servicios asociados a los mismos es .....

Cualquier cambio que se produzca a lo largo de la vida del contrato de la información facilitada en esta declaración será comunicado de forma inmediata al órgano de contratación.

(Fecha y firma)

(1) Apoderado/a, administrador/a único/a, solidario/a, administradores/as mancomunados/as, etc.

RAUL JIMENEZ JIMENEZ		13/08/2020	PÁGINA 79 / 80
VERIFICACIÓN	NJyGw8z82G394rhFjH3LC5R5mN627V	https://ws050.juntadeandalucia.es/verificarFirma	

25091666T ADRIAN WESTENDORP (R: B92017003)

Firmado digitalmente por 25091666T ADRIAN WESTENDORP (R: B92017003)
Fecha: 2020.11.26 17:40:28 +01'00'

ANEXO XXV

DECLARACIÓN SOBRE SUBCONTRATACIÓN DE SERVIDORES

Dª./D. ....., mayor de edad y con DNI nº. .....,

(señalar lo que proceda)

en nombre propio

en representación de la empresa ....., con domicilio social en ....., calle....., nº..... y NIF n.º ....., en calidad de (1) .....,

bajo su personal responsabilidad,

DECLARA

ante el órgano de contratación competente para la adjudicación del contrato (señalar nombre del contrato) .....

- Que (señalar lo que proceda) **SI** **NO** tiene previsto subcontratar los servidores o los servicios asociados a los mismos.
- Que en caso afirmativo, la persona/s empresaria/s con la/s que se prevé subcontratar es/son:

  Nombre o perfil empresarial 1:.....

  Nombre o perfil empresarial 2:.....

  Nombre o perfil empresarial 3:.....

(Fecha y firma)

(1) Apoderado/a, administrador/a único/a, solidario/a, administradores/as mancomunados/as, etc.

RAUL JIMENEZ JIMENEZ		13/08/2020	PÁGINA 80 / 80
VERIFICACIÓN	NJyGw8z82G394rhFjH3LC5R5mN627V	https://ws050.juntadeandalucia.es/verificarFirma	

25091666T ADRIAN WESTENDORP (R: B92017003) Firmado digitalmente por 25091666T ADRIAN WESTENDORP (R: B92017003) Fecha: 2020.11.26 17:41:59 +01'00'

Agencia de Gestión Agraria y Pesquera de Andalucía
CONSEJERÍA DE AGRICULTURA, GANADERÍA, PESCA Y DESARROLLO SOSTENIBLE

UNIÓN EUROPEA
Fondo Europeo Marítimo y de Pesca

PLIEGO DE PRESCRIPCIONES TÉCNICAS PARA EL SERVICIO DE APOYO A LA REALIZACIÓN DE CAMPAÑAS OCEANOGRÁFICAS DE RECOGIDA DE ICTIOPLANCTON A REALIZAR EN EL LITORAL ANDALUZ, MEDIANTE ARRENDAMIENTO DE EMBARCACIÓN CON TRIPULACIÓN Y APOYO EN TAREAS DE LARGADO , VIRADO, ESTIBA Y DESESTIBA DEL INSTRUMENTAL DE MUESTREO

- **Seguimiento, análisis y evaluación de los recursos pesqueros de Andalucía (Código de operación G1611111V10003)**

Códigos CPV del proyecto: 60651000-6 alquiler de embarcaciones con tripulación

Código GEXAP: Contr 2020/207332

25091666T ADRIAN WESTENDORP (R: B92017003) Firmado digitalmente por 25091666T ADRIAN WESTENDORP (R: B92017003)
Fecha: 2020.11.26 16:43:17 +01'00'

PABLO ANTONIO PEREZ RODRIGUEZ		21/04/2020	PÁGINA 1 / 26
VERIFICACIÓN	NJyGwEf98t2JXPBJyK5yfm4159r8n1	https://ws050.juntadeandalucia.es/verificarFirma	

RAUL JIMENEZ JIMENEZ		01/12/2020	PÁGINA 1 / 26
VERIFICACIÓN	NJyGwf04jObsGcvjXXVPFwOEFH3Bup	https://ws050.juntadeandalucia.es/verificarFirma	

El presente Pliego de Prescripciones Técnicas consta del siguiente índice:

1.- OBJETO 4

2.- DISTRIBUCIÓN DE LA CONTRATACIÓN EN LOTES DE ADJUDICACIÓN 4

3.- CONDICIONES TÉCNICAS DE LOS DIFERENTES LOTES 4

3.1.- LOTE 1 4

3.1.1 Descripción de los servicios a realizar 4

3.1.2 Ubicación de los trabajos 7

3.1.3 Medios técnicos y humanos 7

3.1.4 Duración de los trabajos 9

3.2.- LOTE 2 9

3.2.1 Descripción de los servicios a realizar 9

3.2.2 Ubicación de los trabajos 12

3.2.3 Medios técnicos y humanos 12

3.2.4 Duración de los trabajos 14

4.- COORDINACIÓN DE LOS TRABAJOS 14

5.- ANEXOS 15

5.1.- ANEXO I: Mapas Zonas de Muestreo Lote 1 15

5.2.- ANEXO II: Mapas Zonas de Muestreo Lote 2 21

25091666T ADRIAN WESTENDORP (R: B92017003) Firmado digitalmente por 25091666T ADRIAN WESTENDORP (R: B92017003)
Fecha: 2020.11.26 16:43:43 +01'00'

PABLO ANTONIO PEREZ RODRIGUEZ		21/04/2020	PÁGINA 2 / 26
VERIFICACIÓN	NJyGwEf98t2JXPBJyK5yfm4159r8n1	https://ws050.juntadeandalucia.es/verificarFirma	

RAUL JIMENEZ JIMENEZ		01/12/2020	PÁGINA 2 / 26
VERIFICACIÓN	NJyGwf04jObsGcvjXXVPFwOEFH3Bup	https://ws050.juntadeandalucia.es/verificarFirma	

1.- OBJETO

Arrendamiento de embarcaciones con tripulación para la realización de campaña oceanográfica y de recogida de ictioplancton en el litoral andaluz.

• Seguimiento, análisis y evaluación de los recursos pesqueros de Andalucía (Código de operación G1611111V10003)

2.- DISTRIBUCIÓN DE LA CONTRATACIÓN EN LOTES DE ADJUDICACIÓN

Dado que esta contratación surge como consecuencia de haber quedado desierto el lote correspondiente a este servicio en el procedimiento de contratación con n.º de expediente 2019/15710, con el objetivo de aumentar la concurrencia y dado a que los trabajos correspondientes a las campañas oceanográficas se van a desarrollar en dos zonas del litoral andaluz distantes entre sí, se propone dividir la contratación en dos lotes.

De esta forma, se definen para esta contratación los siguientes LOTES:

- **Lote 1:** Arrendamiento de embarcación con tripulación para campañas oceanográficas y de recogida de icitioplantcon en el **litoral Atlántico andaluz.**

- **Lote 2:** Arrendamiento de embarcación con tripulación para campañas oceanográficas y de recogida de icitioplantcon en el **litoral Mediterráneo andaluz.**

3.- CONDICIONES TÉCNICAS DE LOS DIFERENTES LOTES.

3.1.- LOTE 1

3.1.1 Descripción de los servicios a realizar

El servicio a contratar consiste ejecutar campañas oceanográficas costeras a lo largo del litoral Atlántico andaluz para realizar arrastres de mangas Modelo "bongo" para la captura de ictioplancton; así como arrastres de fondo mediante patín epibentónico, (300 kilos de peso, dimensiones. 90x65x175cm), para aquella fracción de ictioplancton que se dispone sobre el bentos marino. Además, conjuntamente a los trabajos de recogida de ictioplancton, se recolectarán datos físico-químicos mediante CTD.

Los trabajos de arrastres mediante los diferentes dispositivos de recogida de material biológico, se realizarán bajo las indicaciones de los técnicos designados por AGAPA para el posicionamiento de los lances y supervisión del correcto desarrollo de los trabajos. La empresa adjudicataria será la responsable de la carga y estiba de los materiales de muestreo aportados por AGAPA, (patín, bongo y resto de material utilizado), realizándose esta el día anterior al comienzo de la campaña trimestral.

AGAPA elaborará un plan de trabajo que establecerá el orden en el que se van a realizar los lances tanto con las redes tipo "bongo" como "patín epibentónico".

A lo largo del litoral Atlántico andaluz, hay proyectado un total de 36 jornadas de muestreo distribuidas en 4 periodos trimestrales de 9 jornadas de duración cada uno, llevándose a cabo dichas jornadas preferentemente al inicio de cada

PABLO ANTONIO PEREZ RODRIGUEZ		21/04/2020	PÁGINA 3 / 26
VERIFICACIÓN	NJyGwEf98t2JXPBJyK5yfm4159r8n1	https://ws050.juntadeandalucia.es/verificarFirma	

25091666T ADRIAN WESTENDORP (R: B92017003) Firmado digitalmente por 25091666T ADRIAN WESTENDORP (R: B92017003) Fecha: 2020.11.26 16:44:02 +01'00'

RAUL JIMENEZ JIMENEZ		01/12/2020	PÁGINA 3 / 26
VERIFICACIÓN	NJyGwf04jObsGcvjXXVPFwOEFH3Bup	https://ws050.juntadeandalucia.es/verificarFirma	

trimestre En caso de que durante el muestreo trimestral no se puedan llevar a cabo algunas de las nueve jornadas de muestreo programadas por causas climatológicas adversas que impliquen el amarre de la embarcación objeto del contrato, dicho muestreo se ejecutará en otra fecha acordada por AGAPA en coordinación con la empresa adjudicataria, en el periodo de tiempo más corto posible y siempre dentro del trimestre en el que fue originariamente programado dicho muestreo.

La distribución y coordenadas de los lances en cada zona de muestreo se efectuarán según las tablas adjuntas:

ZONA DE MUESTREO (Mapas ANEXO 1):

- **Costa Onubense (Ayamonte-Matalascañas): 5 lances bongo (B), 4 Lances patín (P)**

Estación	Tipo	Latitud inicio	Longitud inicio	Latitud fin	Longitud fin	Profundidad Carta (m)
HU_01	P/B	37°10.366' N	7°18.439' W	37°10.448' N	7°18.265' W	<10
HU_02	P/B	37°11.527' N	7°10.686' W	37°11.588' N	7°10.499' W	<10
HU_03	B	37°11.139' N	7°5.348' W	37°11.074' N	7°5.162' W	10-20
HU_04	P/B	37°11.540' N	7°1.235' W	37°11.437' N	7°1.078' W	<10
HU_05	P/B	37°10.630' N	7°0.458' W	37°10.519' N	7°0.311' W	<10

- **Bahía de Cádiz: 5 lances bongo (B), 5 Lances patín (P)**

Estación	Tipo	Latitud inicio	Longitud inicio	Latitud fin	Longitud fin	Profundidad Carta (m)
BC_01	P/B	36°35.218' N	6°21.228' W	36°35.214' N	6°21.027' W	10-20
BC_02	P/B	36°34.086' N	6°20.091' W	36°33.948' N	6°19.986' W	10-20
BC_03	P/B	36°35.540' N	6°19.813' W	36°35.416' N	6°19.684' W	10-20
BC_04	P/B	36°35.616' N	6°16.899' W	36°35.457' N	6°16.862' W	<10
BC_05	P/B	36°33.485' N	6°14.637' W	36°33.331' N	6°14.699' W	<10

PABLO ANTONIO PEREZ RODRIGUEZ		21/04/2020	PÁGINA 4 / 26
VERIFICACIÓN	NJyGwEf98t2JXPBJyK5yfm4159r8n1	https://ws050.juntadeandalucia.es/verificarFirma	

25091666T ADRIAN WESTENDORP (R: B92017003) Firmado digitalmente por 25091666T ADRIAN WESTENDORP (R: B92017003)
Fecha: 2020.11.26 16:44:26 +01'00'

RAUL JIMENEZ JIMENEZ		01/12/2020	PÁGINA 4 / 26
VERIFICACIÓN	NJyGwf04jObsGcvjXXVPFwOEFH3Bup	https://ws050.juntadeandalucia.es/verificarFirma	

- **Litoral de Sancti Petri: 4 lances bongo (B), 1 Lances patín (P)**

Estación	Tipo	Latitud inicio	Longitud inicio	Latitud fin	Longitud fin	Profundidad Carta (m)
SP_01	B	36°30.930' N	6°18.452' W	36°30.797' N	6°18.337' W	10-20
SP_02	B	36°29.273' N	6°17.042' W	36°29.136' N	6°16.935' W	<10
SP_03	B	36°26.039' N	6°14.539' W	36°25.904' N	6°14.427' W	<10
SP_04	P/B	36°21.798' N	6°11.735' W	36°21.671' N	6°11.612' W	<10

- **Litoral de Conil: 4 lances bongo (B), 3 Lances patín (P)**

Estación	Tipo	Latitud inicio	Longitud inicio	Latitud fin	Longitud fin	Profundidad Carta (m)
CO_01	P/B	36°17.483' N	6°7.912' W	36°17.424' N	6°7.726' W	<10
CO_02	P/B	36°17.229' N	6°6.782' W	36°17.115' N	6°6.640' W	<10
CO_03	B	36°16.353' N	6°7.016' W	36°16.242' N	6°6.870' W	10-20
CO_04	P/B	36°15.671' N	6°5.373' W	36°15.519' N	6°5.302' W	<10

- **Ensenada de Barbate: 4 lances bongo (B), 4 Lances patín (P)**

Estación	Tipo	Latitud inicio	Longitud inicio	Latitud fin	Longitud fin	Profundidad Carta (m)
BA_01	P/B	36°10.011' N	5°58.711' W	36°10.054' N	5°58.518' W	10-20
BA_02	P/B	36°9.870' N	5°55.620' W	36°9.762' N	5°55.472' W	10-20
BA_03	P/B	36°8.185' N	5°53.750' W	36°8.104' N	5°53.576' W	20-30
BA_04	P/B	36°7.117' N	5°51.149' W	36°6.995' N	5°51.016' W	10-20

PABLO ANTONIO PEREZ RODRIGUEZ		21/04/2020	PÁGINA 5 / 26
VERIFICACIÓN	NJyGwEf98t2JXPBJyK5yfm4159r8n1	https://ws050.juntadeandalucia.es/verificarFirma	

25091666T ADRIAN WESTENDORP (R: B92017003) Firmado digitalmente por 25091666T ADRIAN WESTENDORP (R: B92017003)
Fecha: 2020.11.26 16:44:47 +01'00'

RAUL JIMENEZ JIMENEZ		01/12/2020	PÁGINA 5 / 26
VERIFICACIÓN	NJyGwf04jObsGcvjXXVPFwOEFH3Bup	https://ws050.juntadeandalucia.es/verificarFirma	

- **Litoral Tarifa (Punta Camarinal -Punta Marroquí):2 lances bongo (B), 2 Lances patín (P)**

Estación	Tipo	Latitud inicio	Longitud inicio	Latitud fin	Longitud fin	Profundidad Carta (m)
TA_01	P/B	36°4.604' N	5°46.747' W	36°4.549' N	5°46.559' W	10-20
TA_02	P/B	36°2.724' N	5°39.085' W	36°2.646' N	5°38.910' W	<10

Las labores de largado y virado de las redes de ictioplancton se realizarán con la grúa del buque, y siempre por el personal cualificado que la empresa licitadora proponga. El posicionamiento y dirección de los trabajos de recogida de las muestras serán responsabilidad de los técnicos designados por AGAPA que darán las indicaciones correspondientes para que los lances estén bien posicionados. La embarcación por tanto deberá estibar el material proporcionado por los técnicos de AGAPA y navegar hacia las posiciones de largado y virado de las redes de ictioplancton en su caso.

Si fuera necesario, se repetirán tantos lances como se consideren hasta el correcto funcionamiento del patín y del bongo.

Una vez finalizados los trabajos para la jornada correspondiente en función del plan de trabajo proporcionado por AGAPA, el buque deberá volver al puerto para desembarcar a los técnicos y mantendrá los equipos proporcionados por AGAPA estibados en el barco para la próxima jornada y, una vez terminada la campaña, quedarán bajo custodia de la empresa adjudicataria almacenados en un lugar apropiado, debiendo estar a bordo de la embarcación al inicio de la siguiente campaña. El puerto de desembarque puede no ser necesariamente el puerto desde el que se inicio la jornada, en caso de que el buque se encuentre en las proximidades de un puerto más cercano. En cualquier caso, el puerto elegido para desembarcar a los técnicos de AGAPA deberá encontrarse en el litoral andaluz y planificado previamente.

La empresa adjudicataria será la responsable de poner a disposición de AGAPA, la embarcación con las características demandadas en el PPT de la presente contratación, encargándose de la contratación del personal y empresas de apoyo necesarias para la correcta ejecución de la totalidad de los trabajos y de la tramitación de todos los permisos y autorizaciones necesarios para el despacho de la embarcación y las autorizaciones de trabajo en la zona portuaria. Asimismo se hará responsable de que el equipo de muestreo proporcionado por AGAPA, no sufra daños mientras se encuentre bajo su custodia, debiendo hacerse cargo de las reparaciones o reposición de dicho material en caso que resulte dañado.

3.1.2 Ubicación de los trabajos

Los trabajos se desarrollarán en el **litoral Atlantico andaluz**, debiéndose desplazar la embarcación y el personal de la empresa adjudicataria a los puertos más cercanos a la zona de trabajo prevista para cada día, según la indicación de los técnicos de AGAPA responsables de los trabajos a desarrollar.

3.1.3 Medios técnicos y humanos.

Para la ejecución de los trabajos será necesario emplear una embarcación apta para las campañas de muestreo que deberá contar, al menos, con las siguientes características:

- Embarcación perteneciente a la lista 5ª u 8ª

PABLO ANTONIO PEREZ RODRIGUEZ		21/04/2020	PÁGINA 6 / 26
VERIFICACIÓN	NJyGwEf98t2JXPBJyK5yfm4159r8n1	https://ws050.juntadeandalucia.es/verificarFirma	

25091666T ADRIAN WESTENDORP (R: B92017003) Firmado digitalmente por 25091666T ADRIAN WESTENDORP (R: B92017003) Fecha: 2020.11.26 16:45:06 +01'00'

RAUL JIMENEZ JIMENEZ		01/12/2020	PÁGINA 6 / 26
VERIFICACIÓN	NJyGwf04jObsGcvjXXVPFwOEFH3Bup	https://ws050.juntadeandalucia.es/verificarFirma	

- Eslora: 15 metros
- Manga: 4 metros
- Autonomía mínima de 12 horas/jornada
- Capacidad para albergar al menos 4 técnicos de AGAPA más la tripulación del buque
- Capacidad de navegación a profundidades inferiores a 10 metros
- Capacidad de arrastre de los equipos por popa para el patín epibentónico y por la banda para el bongo, o bien, ambos por la banda
- Equipos de navegación y comunicaciones
  - GPS diferencial Posicionamiento corregido.
- Equipamiento de Cubierta
  - Maquinilla :Cable inox. 1000 mts. D 8 mm.
  - Grúa de provisiones telescópica: capacidad de carga igual o superior a 1000 kg
  - Toma de mar y bombas para sistema continuo

El buque deberá estar dotado como mínimo con la tripulación exigida por el Ministerio de Fomento para navegaciones superiores a 8 horas e inferiores a 12 horas. Ésta debe constar al menos de:

- Un Patrón
- Un Jefe de Máquinas
- Dos Marineros (incluido el personal cualificado par el manejo de la grúa y maniobra de cada lance)

Los tripulantes deben de estar en posesión de los certificados de especialidad que corresponda de conformidad con la normativa vigente. Además, todos los tripulantes deberán estar en posesión de la Titulación Profesional mínima requerida en función del arqueo y de la potencia de la embarcación y de su navegación.

Por tanto, la empresa licitadora deberá aportar el personal necesario para el gobierno del buque, trabajos en cubierta, largado y virado de los dispositivos de muestreo, etc. en función de lo indicado por los técnicos de AGAPA. Así, como el personal de a bordo necesario para la ejecución de los trabajos según lo establecido por la legislación vigente en materia de navegación y trabajos en el mar.

Todo el material de muestreo necesario para la realización de estos trabajos (redes, patín epibentónico, CTD ...) será aportado por AGAPA. Dicho material quedará almacenado y custodiado por la empresa adjudicataria durante la totalidad del periodo de ejecución de los trabajos.

La empresa adjudicataria deberá aportar todo aquel material necesario para la estiba del material, como madera y demás elementos para el trincado de la carga, tanto en la bodega como en la cubierta del buque.

PABLO ANTONIO PEREZ RODRIGUEZ		21/04/2020	PÁGINA 7 / 26
VERIFICACIÓN	NJyGwEf98t2JXPBJyK5yfm4159r8n1	https://ws050.juntadeandalucia.es/verificarFirma	

25091666T ADRIAN WESTENDORP (R: B92017003) Firmado digitalmente por 25091666T ADRIAN WESTENDORP (R: B92017003)
Fecha: 2020.11.26 16:45:26 +01'00'

RAUL JIMENEZ JIMENEZ		01/12/2020	PÁGINA 7 / 26
VERIFICACIÓN	NJyGwf04jObsGcvjXXVPFwOEFH3Bup	https://ws050.juntadeandalucia.es/verificarFirma	

3.1.4 Duración de los trabajos

El plazo de ejecución de los trabajos abarcará 12 meses desde la formalización del contrato. Durante este periodo se llevarán a cabo un número máximo de nueve jornadas de trabajo trimestrales con un total de 36 jornadas.

3.2.- LOTE 2

3.2.1 Descripción de los servicios a realizar

El servicio a contratar consiste ejecutar campañas oceanográficas costeras a lo largo del litoral Mediterráneo andaluz para realizar arrastres de mangas Modelo "bongo" para la captura de ictioplancton; así como arrastres de fondo mediante patín epibentónico, (300 kilos de peso, dimensiones. 90X65x175cm), para aquella fracción de ictioplancton que se dispone sobre el bentos marino. Además, conjuntamente a los trabajos de recogida de ictioplancton, se recolectarán datos físico-químicos mediante CTD.

Los trabajos de arrastres mediante los diferentes dispositivos de recogida de material biológico, se realizarán bajo las indicaciones de los técnicos designados por AGAPA para el posicionamiento de los lances y supervisión del correcto desarrollo de los trabajos. La empresa adjudicataria será la responsable de la carga y estiba de los materiales de muestreo aportados por AGAPA, (patín, bongo y resto de material utilizado), realizándose esta el día anterior al comienzo de la campaña trimestral.

AGAPA elaborará un plan de trabajo que establecerá el orden en el que se van a realizar los lances tanto con las redes tipo "bongo" como "patín epibentónico".

A lo largo del litoral Mediterráneo andaluz, hay proyectado un total de 36 jornadas de muestreo distribuidas en 4 períodos trimestrales de 9 jornadas de duración cada uno, llevándose a cabo dichas jornadas preferentemente al inicio de cada trimestre En caso de que durante el muestreo trimestral no se puedan llevar a cabo algunas de las nueve jornadas de muestreo programadas por causas climatológicas adversas que impliquen el amarre de la embarcación objeto del contrato, dicho muestreo se ejecutará en otra fecha acordada por AGAPA en coordinación con la empresa adjudicataria, en el periodo de tiempo más corto posible y siempre dentro del trimestre en el que fue originariamente programado dicho muestreo.

La distribución y coordenadas de los lances en cada zona de muestreo se efectuarán según las tablas adjuntas:

ZONA DE MUESTREO (Mapas Anexo II):

- **Ensenada de Estepona y Marbella: 4 lances bongo (B), 3 Lances patín (P)**

Estación	Tipo	Latitud inicio	Longitud inicio	Latitud fin	Longitud fin	Profundidad Carta (m)
EM_01	P/B	36°16.426' N	5°15.964' W	36°16.569' N	5°15.870' W	20-30
EM_02	B	36°24.297' N	5°7.612' W	36°24.388' N	5°7.446' W	60
EM_03	P/B	36°26.608' N	5°2.151' W	36°26.630' N	5°1.952' W	20

PABLO ANTONIO PEREZ RODRIGUEZ		21/04/2020	PÁGINA 8 / 26
VERIFICACIÓN	NJyGwEf98I2JXPBJyK5yfm4159r8n1	https://ws050.juntadeandalucia.es/verificarFirma	

25091666T ADRIAN WESTENDORP (R: B92017003) Firmado digitalmente por 25091666T ADRIAN WESTENDORP (R: B92017003) Fecha: 2020.11.26 16:45:46 +01'00'

RAUL JIMENEZ JIMENEZ		01/12/2020	PÁGINA 8 / 26
VERIFICACIÓN	NJyGwf04jObsGcvjXXVPFwOEFH3Bup	https://ws050.juntadeandalucia.es/verificarFirma	

EM_04	P/B	36°28.218' N	4°56.544' W	36°28.325' N	4°56.392' W	20-30

- **Bahía de Málaga:4 lances bongo (B), 2 Lances patín (P)**

Estación	Tipo	Latitud inicio	Longitud inicio	Latitud fin	Longitud fin	Profundidad Carta (m)
BM_01	B	36°34.104' N	4°32.185' W	36°34.085' N	4°31.985' W	50-60
BM_02	P/B	36°40.968' N	4°24.848' W	36°41.090' N	4°24.715' W	20-30
BM_03	B	36°38.773' N	4°20.722' W	36°38.898' N	4°20.594' W	70-80
BM_04	P/B	36°42.082' N	4°13.393' W	36°42.124' N	4°13.199' W	20-30

- **Litoral de Granada: :4 lances bongo (B),**

Estación	Tipo	Latitud inicio	Longitud inicio	Latitud fin	Longitud fin	Profundidad Carta (m)
GR_01	B	36°44.314' N	3°50.998' W	36°44.319' N	3°50.797' W	40-50
GR_02	B	36°43.698' N	3°45.055' W	36°43.608' N	3°44.887' W	30-40
GR_03	B	36°43.927' N	3°37.932' W	36°43.924' N	3°37.730' W	40-50
GR_04	B	36°42.663' N	3°32.518' W	36°42.659' N	3°32.316' W	30-40

- **Litoral de Adra: 3 lances bongo (B), 3 Lances patín (P)**

Estación	Tipo	Latitud inicio	Longitud inicio	Latitud fin	Longitud fin	Profundidad Carta (m)
AD_01	P/B	36°43.556' N	2°58.749' W	36°43.563' N	2°58.548' W	20-30
AD_02	P/B	36°42.277' N	2°54.542' W	36°42.152' N	2°54.413' W	20-30

PABLO ANTONIO PEREZ RODRIGUEZ		21/04/2020	PÁGINA 9 / 26
VERIFICACIÓN	NJyGwEf98t2JXPBJyK5yfm4159r8n1	https://ws050.juntadeandalucia.es/verificarFirma	

25091666T ADRIAN WESTENDORP (R: B92017003) Firmado digitalmente por 25091666T ADRIAN WESTENDORP (R: B92017003) Fecha: 2020.11.26 16:46:09 +01'00'

RAUL JIMENEZ JIMENEZ		01/12/2020	PÁGINA 9 / 26
VERIFICACIÓN	NJyGwf04jObsGcvjXXVPFwOEFH3Bup	https://ws050.juntadeandalucia.es/verificarFirma	

AD_03a*	P/B	36°41.702' N	2°49.332' W	36°41.752' N	2°49.140' W	<10
AD_03b	B	36°39.535' N	2°49.208' W	36°39.477' N	2°49.020' W	20-30

* El lance quedará supeditado a la posibilidad del barco de acceder a la zona de muestreo.

- **Golfo de Almería: 6 lances bongo (B), 3 Lances patín (P)**

Estación	Tipo	Latitud inicio	Longitud inicio	Latitud fin	Longitud fin	Profundidad Carta (m)
GA_01	P/B	36°42.146' N	2°37.205' W	36°42.269' N	2°37.073' W	20-30
GA_02	P/B	36°45.407' N	2°35.323' W	36°45.550' N	2°35.227' W	20-30
GA_03	B	36°45.174' N	2°31.639' W	36°45.325' N	2°31.565' W	90-100
GA_04	P/B	36°48.128' N	2°25.966' W	36°48.096' N	2°25.768' W	20-30
GA_05	B	36°46.208' N	2°24.672' W	36°46.203' N	2°24.470' W	>100
GA_06	B	36°46.488' N	2°16.231' W	36°46.366' N	2°16.098' W	40-50

- **Cabo de Gata – Níjar: 4 lances bongo (B), 1 Lance patín (P)**

Estación	Tipo	Latitud inicio	Longitud inicio	Latitud fin	Longitud fin	Profundidad Carta (m)
CN_01	P/B	36°48.479' N	2°2.603' W	36°48.595' N	2°2.462' W	10-20
CN_02	B	36°49.670' N	2°0.851' W	36°49.786' N	2°0.711' W	20-30
CN_03	B	36°52.700' N	1°58.535' W	36°52.831' N	1°58.416' W	40-50
CN_04	B	36°59.137' N	1°53.466' W	36°59.259' N	1°53.332' W	20-30

PABLO ANTONIO PEREZ RODRIGUEZ		21/04/2020	PÁGINA 10 / 26
VERIFICACIÓN	NJyGwEf98t2JXPBJyK5yfm4159r8n1	https://ws050.juntadeandalucia.es/verificarFirma	

25091666T ADRIAN WESTENDORP (R: B92017003)

Firmado digitalmente por 25091666T ADRIAN WESTENDORP (R: B92017003)
Fecha: 2020.11.26 16:46:28 +01'00'

RAUL JIMENEZ JIMENEZ		01/12/2020	PÁGINA 10 / 26
VERIFICACIÓN	NJyGwf04jObsGcvjXXVPFwOEFH3Bup	https://ws050.juntadeandalucia.es/verificarFirma	

- **Levante almeriense: 2 lances bongo (B), 1 Lances patín (P)**

Estación	Tipo	Latitud inicio	Longitud inicio	Latitud fin	Longitud fin	Profundidad Carta (m)
LA_01	P/B	37°12.428' N	1°47.047' W	37°12.572' N	1°46.954' W	10-20
LA_02	B	37°14.854' N	1°45.662' W	37°14.963' N	1°45.512' W	10-20

Las labores de largado y virado de las redes de ictioplancton se realizarán con la grúa del buque, y siempre por el personal cualificado que la empresa licitadora proponga. El posicionamiento y dirección de los trabajos de recogida de las muestras serán responsabilidad de los técnicos designados por AGAPA que darán las indicaciones correspondientes para que los lances estén bien posicionados. La embarcación por tanto deberá estibar el material proporcionado por los técnicos de AGAPA y navegar hacia las posiciones de largado y virado de las redes de ictioplancton en su caso.

Si fuera necesario, se repetirán tantos lances como se consideren hasta el correcto funcionamiento del patín y del bongo.

Una vez finalizados los trabajos para la jornada correspondiente en función del plan de trabajo proporcionado por AGAPA, el buque deberá volver al puerto para desembarcar a los técnicos y mantendrá los equipos proporcionados por AGAPA estibados en el barco para la próxima jornada y, una vez terminada la campaña, quedarán bajo custodia de la empresa adjudicataria almacenados en un lugar apropiado, debiendo estar a bordo de la embarcación al inicio de la siguiente campaña. El puerto de desembarque puede no ser necesariamente el puerto desde el que se inicio la jornada, en caso de que el buque se encuentre en las proximidades de un puerto más cercano. En cualquier caso, el puerto elegido para desembarcar a los técnicos de AGAPA deberá encontrarse en el litoral andaluz y planificado previamente.

La empresa adjudicataria será la responsable de poner a disposición de AGAPA, la embarcación con las características demandadas en el PPT de la presente contratación, encargándose de la contratación del personal y empresas de apoyo necesarias para la correcta ejecución de la totalidad de los trabajos y de la tramitación de todos los permisos y autorizaciones necesarios para el despacho de la embarcación y las autorizaciones de trabajo en la zona portuaria. Asimismo se hará responsable de que el equipo de muestreo proporcionado por AGAPA, no sufra daños mientras se encuentre bajo su custodia, debiendo hacerse cargo de las reparaciones o reposición de dicho material en caso que resulte dañado.

3.2.2 Ubicación de los trabajos

Los trabajos se desarrollarán en el **litoral Mediterráneo andaluz**, debiéndose desplazar la embarcación y el personal de la empresa adjudicataria a los puertos más cercanos a la zona de trabajo prevista para cada día, según la indicación de los técnicos de AGAPA responsables de los trabajos a desarrollar.

3.2.3 Medios técnicos y humanos.

Para la ejecución de los trabajos será necesario emplear una embarcación apta para las campañas de muestreo que deberá contar, al menos, con las siguientes características:

PABLO ANTONIO PEREZ RODRIGUEZ		21/04/2020	PÁGINA 11 / 26
VERIFICACIÓN	NJyGwEf98t2JXPBJyK5yfm4159r8n1	https://ws050.juntadeandalucia.es/verificarFirma	

25091666T ADRIAN WESTENDORP (R: B92017003) Firmado digitalmente por 25091666T ADRIAN WESTENDORP (R: B92017003) Fecha: 2020.11.26 16:46:48 +01'00'

RAUL JIMENEZ JIMENEZ		01/12/2020	PÁGINA 11 / 26
VERIFICACIÓN	NJyGwf04jObsGcvjXXVPFwOEFH3Bup	https://ws050.juntadeandalucia.es/verificarFirma	

- Embarcación perteneciente a la lista 5ª u 8ª
- Eslora: 15 metros
- Manga: 4 metros
- Autonomía mínima de 12 horas/jornada
- Capacidad para albergar al menos 4 técnicos de AGAPA más la tripulación del buque
- Capacidad de navegación a profundidades inferiores a 10 metros
- Capacidad de arrastre de los equipos por popa para el patín epibentónico y por la banda para el bongo, o bien, ambos por la banda
- Equipos de navegación y comunicaciones
    - GPS diferencial Posicionamiento corregido.
- Equipamiento de Cubierta
    - Maquinilla:Cable inox. 1000 mts. D 8 mm.
    - Grúa de provisiones telescópica: capacidad de carga igual o superior a 1000 kg
    - Toma de mar y bombas para sistema continuo

El buque deberá estar dotado como mínimo con la tripulación exigida por el Ministerio de Fomento para navegaciones superiores a 8 horas e inferiores a 12 horas. Ésta debe constar al menos de:

- Un Patrón
- Un Jefe de Máquinas
- Dos Marineros (incluido el personal cualificado par el manejo de la grúa y maniobra de cada lance)

Los tripulantes deben de estar en posesión de los certificados de especialidad que corresponda de conformidad con la normativa vigente. Además, todos los tripulantes deberán estar en posesión de la Titulación Profesional mínima requerida en función del arqueo y de la potencia de la embarcación y de su navegación.

Por tanto, la empresa licitadora deberá aportar el personal necesario para el gobierno del buque, trabajos en cubierta, largado y virado de los dispositivos de muestreo, etc. en función de lo indicado por los técnicos de AGAPA. Así, como el personal de a bordo necesario para la ejecución de los trabajos según lo establecido por la legislación vigente en materia de navegación y trabajos en el mar.

Todo el material de muestreo necesario para la realización de estos trabajos (redes, patín epibentónico, CTD ...) será aportado por AGAPA. Dicho material quedará almacenado y custodiado por la empresa adjudicataria durante la totalidad del periodo de ejecución de los trabajos.

PABLO ANTONIO PEREZ RODRIGUEZ		21/04/2020	PÁGINA 12 / 26
VERIFICACIÓN	NJyGwEf98l2JXPBJyK5yfm4159r8n1	https://ws050.juntadeandalucia.es/verificarFirma	

25091666T ADRIAN WESTENDORP (R: B92017003) Firmado digitalmente por 25091666T ADRIAN WESTENDORP (R: B92017003)
Fecha: 2020.11.26 16:47:10 +01'00'

RAUL JIMENEZ JIMENEZ		01/12/2020	PÁGINA 12 / 26
VERIFICACIÓN	NJyGwf04jObsGcvjXXVPFwOEFH3Bup	https://ws050.juntadeandalucia.es/verificarFirma	

La empresa adjudicataria deberá aportar todo aquel material necesario para la estiba del material, como madera y demás elementos para el trincado de la carga, tanto en la bodega como en la cubierta del buque.

3.2.4 Duración de los trabajos

El plazo de ejecución de los trabajos abarcará 12 meses, a contar desde el 1 de octubre de 2021. Durante este periodo se llevarán a cabo un número máximo de nueve jornadas de trabajo trimestrales con un total de 36 jornadas.

4.- COORDINACIÓN DE LOS TRABAJOS.

AGAPA designará un responsable de los trabajos, cuyas funciones serán con carácter general la coordinación y supervisión de la correcta realización de los mismos, pudiendo subir a bordo de la embarcación durante la ejecución de los trabajos de campo.

Asimismo, al objeto de facilitar el seguimiento y verificación de los trabajos realizados, a las embarcaciones asignadas a los trabajos, se les instalará para el seguimiento de la actividad un Sistema de Localización Remoto (Caja Verde) que será controlada desde el centro de control del Sistema de Localización y Seguimiento de Embarcaciones Pesqueras Andaluzas (SLSEPA). La caja verde será colocada antes del comienzo de cada campaña y retirada a la finalización de las mismas.

Para cualquier aclaración o consulta técnica relativa a la presente licitación podrán dirigirse al Departamento de Inspección Pesquera en el teléfono 697956123.

EL JEFE DEL SERVICIO DE INSPECCIÓN AGROALIMENTARIA

Fdo. Pablo Antonio Pérez Rodriguez

PABLO ANTONIO PEREZ RODRIGUEZ		21/04/2020	PÁGINA 13 / 26
VERIFICACIÓN	NJyGwEf98t2JXPBJyK5yfm4159r8n1	https://ws050.juntadeandalucia.es/verificarFirma	

25091666T ADRIAN WESTENDORP (R: B92017003)

Firmado digitalmente por 25091666T ADRIAN WESTENDORP (R: B92017003)
Fecha: 2020.11.26 16:47:42 +01'00'

RAUL JIMENEZ JIMENEZ		01/12/2020	PÁGINA 13 / 26
VERIFICACIÓN	NJyGwf04jObsGcvjXXVPFwOEFH3Bup	https://ws050.juntadeandalucia.es/verificarFirma	

5.- ANEXOS

5.1.- ANEXO I: Mapas Zonas de Muestreo Lote 1

- **Costa Onubense (Ayamonte-Matalascañas)**

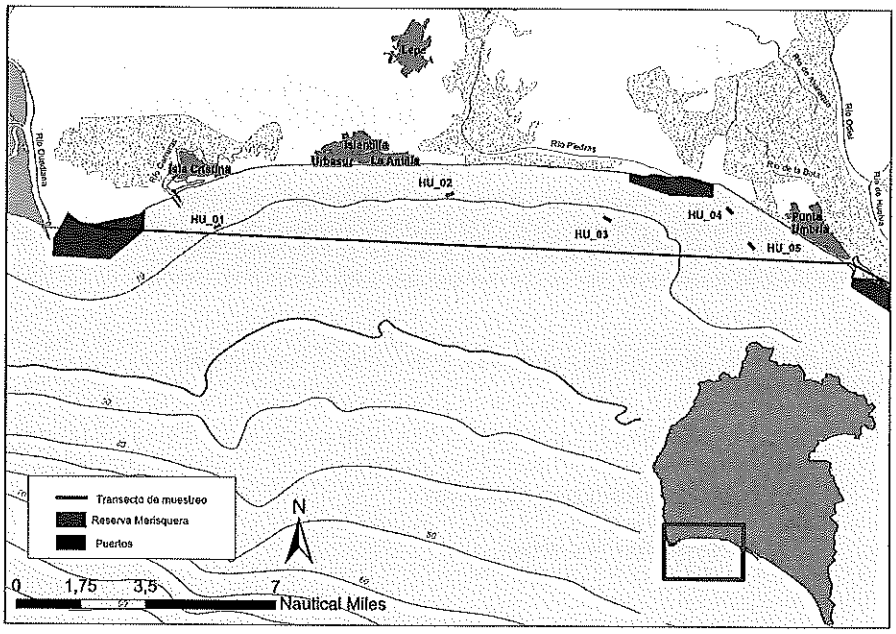

PABLO ANTONIO PEREZ RODRIGUEZ		21/04/2020	PÁGINA 14 / 26
VERIFICACIÓN	NJyGwEf98t2JXPBJyK5yfm4159r8n1	https://ws050.juntadeandalucia.es/verificarFirma	

25091666T ADRIAN WESTENDORP (R: B92017003) Firmado digitalmente por 25091666T ADRIAN WESTENDORP (R: B92017003)
Fecha: 2020.11.26 16:48:04 +01'00'

RAUL JIMENEZ JIMENEZ		01/12/2020	PÁGINA 14 / 26
VERIFICACIÓN	NJyGwf04jObsGcvjXXVPFwOEFH3Bup	https://ws050.juntadeandalucia.es/verificarFirma	

- **Bahía de Cádiz**

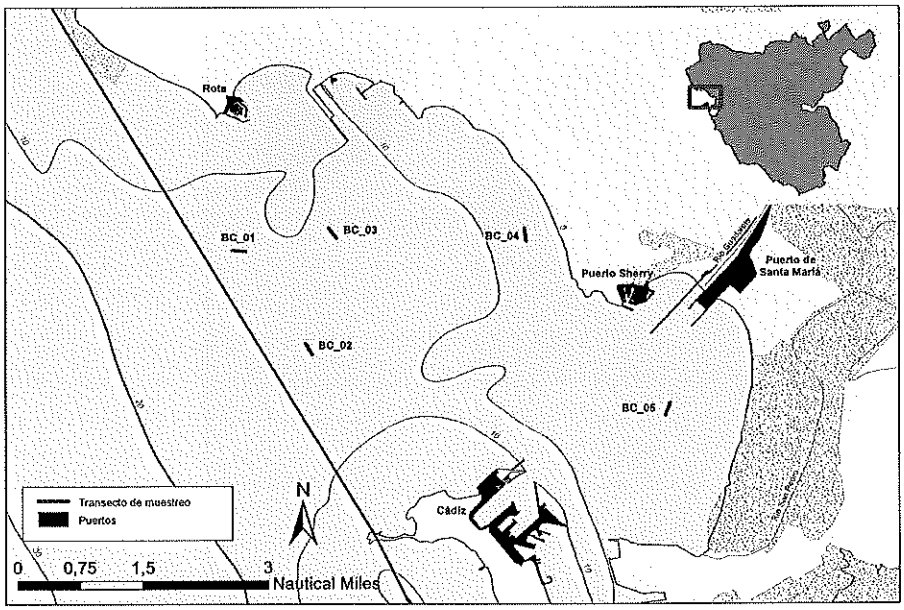

PABLO ANTONIO PEREZ RODRIGUEZ		21/04/2020	PÁGINA 15 / 26
VERIFICACIÓN	NJyGwEf98t2JXPBJyK5yfm4159r8n1	https://ws050.juntadeandalucia.es/verificarFirma	

25091666T ADRIAN WESTENDORP (R: B92017003) Firmado digitalmente por 25091666T ADRIAN WESTENDORP (R: B92017003)
Fecha: 2020.11.26 16:48:28 +01'00'

RAUL JIMENEZ JIMENEZ		01/12/2020	PÁGINA 15 / 26
VERIFICACIÓN	NJyGwf04jObsGcvjXXVPFwOEFH3Bup	https://ws050.juntadeandalucia.es/verificarFirma	

- **Litoral de Sancti Petri**

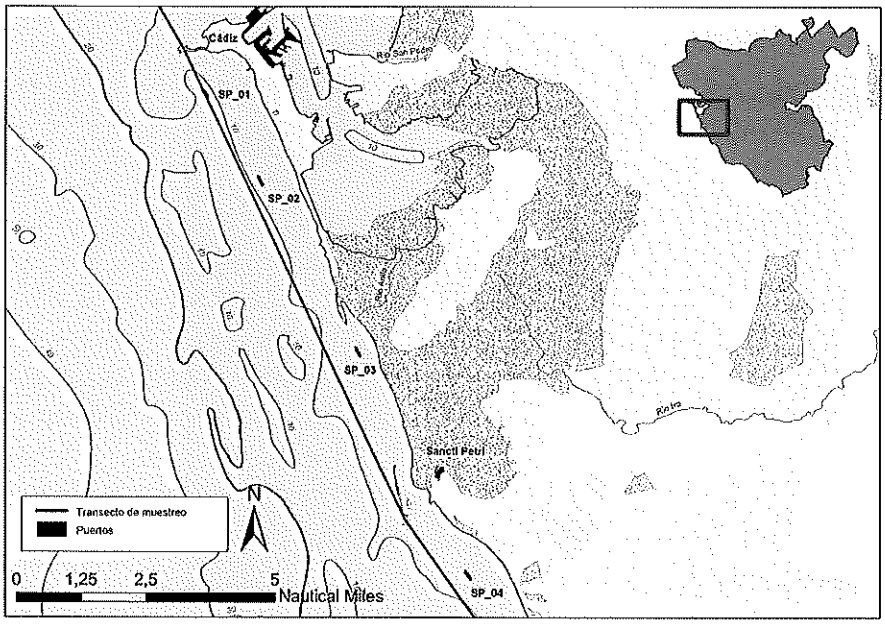

PABLO ANTONIO PEREZ RODRIGUEZ		21/04/2020	PÁGINA 16 / 26
VERIFICACIÓN	NJyGwEf98t2JXPBJyK5yfm4159r8n1	https://ws050.juntadeandalucia.es/verificarFirma	

25091666T ADRIAN WESTENDORP (R: B92017003) Firmado digitalmente por 25091666T ADRIAN WESTENDORP (R: B92017003)
Fecha: 2020.11.26 16:48:53 +01'00'

RAUL JIMENEZ JIMENEZ		01/12/2020	PÁGINA 16 / 26
VERIFICACIÓN	NJyGwf04jObsGcvjXXVPFwOEFH3Bup	https://ws050.juntadeandalucia.es/verificarFirma	

- **Litoral de Conil**

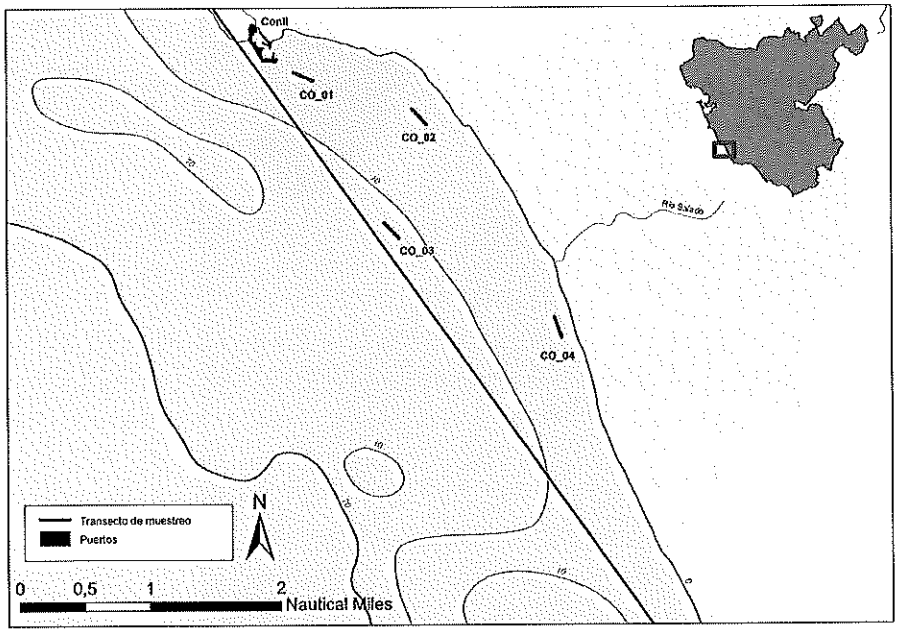

PABLO ANTONIO PEREZ RODRIGUEZ		21/04/2020	PÁGINA 17 / 26
VERIFICACIÓN	NJyGwEf98t2JXPBJyK5yfm4159r8n1	https://ws050.juntadeandalucia.es/verificarFirma	

25091666T ADRIAN WESTENDORP (R: B92017003) Firmado digitalmente por 25091666T ADRIAN WESTENDORP (R: B92017003)
Fecha: 2020.11.26 16:49:14 +01'00'

RAUL JIMENEZ JIMENEZ		01/12/2020	PÁGINA 17 / 26
VERIFICACIÓN	NJyGwf04jObsGcvjXXVPFwOEFH3Bup	https://ws050.juntadeandalucia.es/verificarFirma	

- **Ensenada de Barbate:**

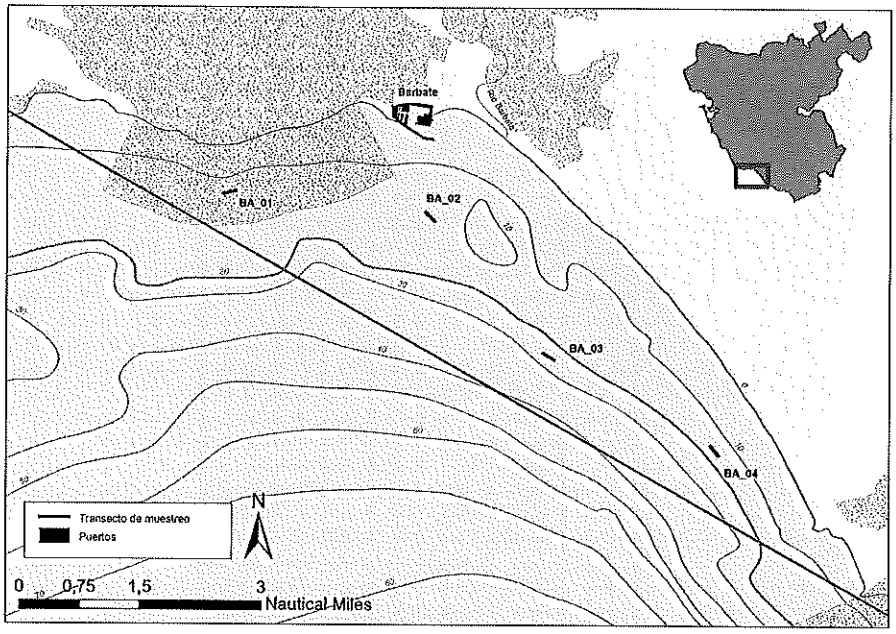

PABLO ANTONIO PEREZ RODRIGUEZ		21/04/2020	PÁGINA 18 / 26
VERIFICACIÓN	NJyGwEf98t2JXPBJyK5yfm4159r8n1	https://ws050.juntadeandalucia.es/verificarFirma	

25091666T ADRIAN WESTENDORP (R: B92017003) Firmado digitalmente por 25091666T ADRIAN WESTENDORP (R: B92017003) Fecha: 2020.11.26 16:49:36 +01'00'

RAUL JIMENEZ JIMENEZ		01/12/2020	PÁGINA 18 / 26
VERIFICACIÓN	NJyGwf04jObsGcvjXXVPFwOEFH3Bup	https://ws050.juntadeandalucia.es/verificarFirma	

- **Litoral Tarifa**

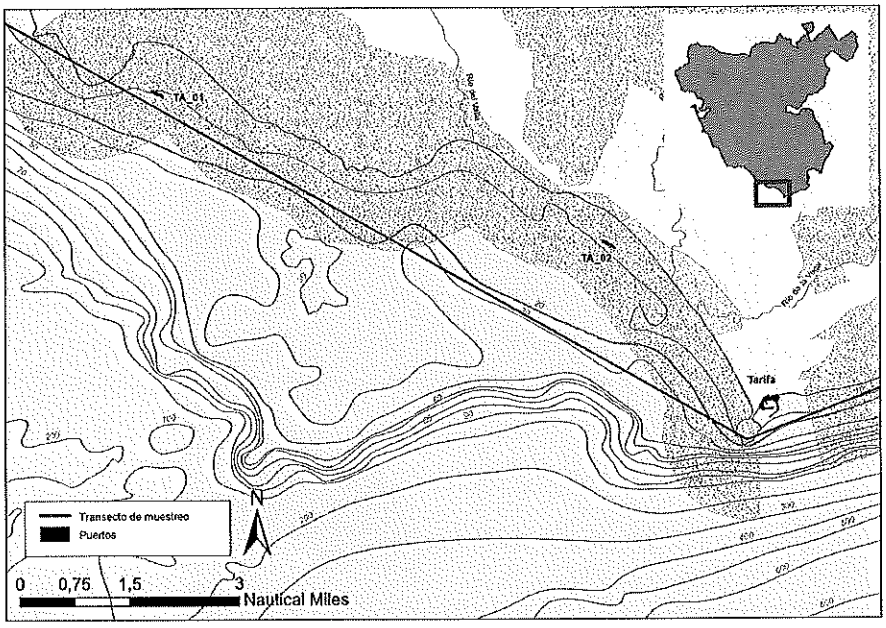

PABLO ANTONIO PEREZ RODRIGUEZ		21/04/2020	PÁGINA 19 / 26
VERIFICACIÓN	NJyGwEf98I2JXPBJyK5yfm4159r8n1	https://ws050.juntadeandalucia.es/verificarFirma	

25091666T ADRIAN WESTENDORP (R: B92017003) Firmado digitalmente por 25091666T ADRIAN WESTENDORP (R: B92017003)
Fecha: 2020.11.26 16:49:59 +01'00'

RAUL JIMENEZ JIMENEZ		01/12/2020	PÁGINA 19 / 26
VERIFICACIÓN	NJyGwf04jObsGcvjXXVPFwOEFH3Bup	https://ws050.juntadeandalucia.es/verificarFirma	

5.2.- ANEXO II: Mapas Zonas de Muestreo Lote 2

- **Ensenada de Estepona y Marbella**

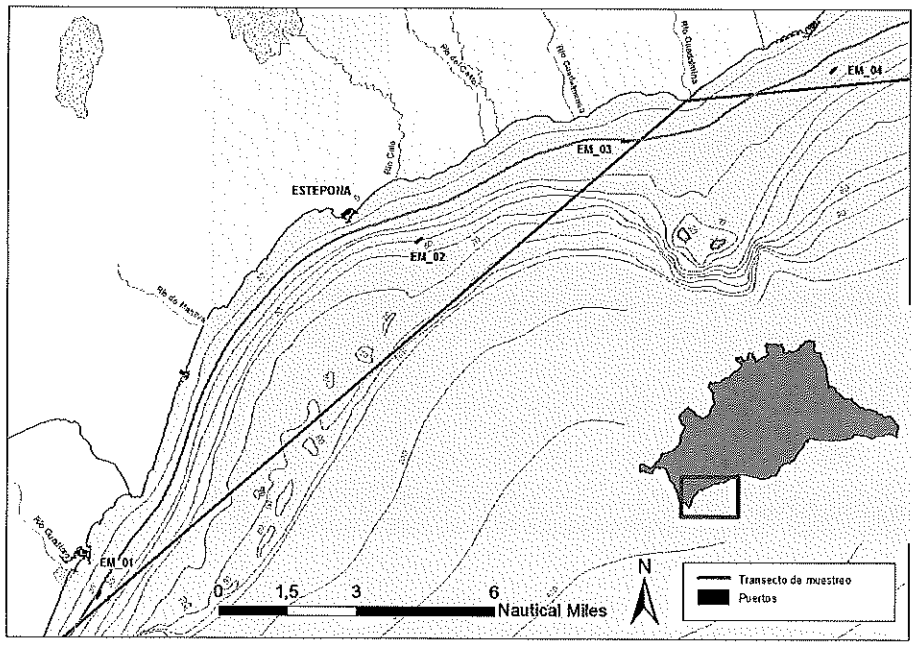

PABLO ANTONIO PEREZ RODRIGUEZ		21/04/2020	PÁGINA 20 / 26
VERIFICACIÓN	NJyGwEf98t2JXPBJyK5yfm4159r8n1	https://ws050.juntadeandalucia.es/verificarFirma	

25091666T ADRIAN WESTENDORP (R: B92017003)

Firmado digitalmente por 25091666T ADRIAN WESTENDORP (R: B92017003)
Fecha: 2020.11.26 16:50:20 +01'00'

RAUL JIMENEZ JIMENEZ		01/12/2020	PÁGINA 20 / 26
VERIFICACIÓN	NJyGwf04jObsGcvjXXVPFwOEFH3Bup	https://ws050.juntadeandalucia.es/verificarFirma	

- **Bahía de Málaga**

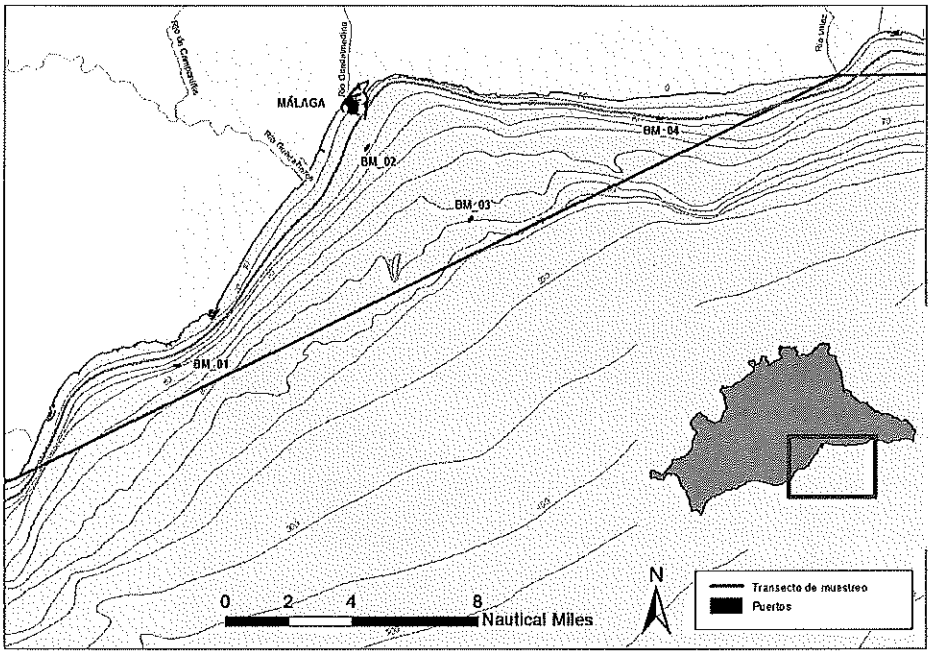

PABLO ANTONIO PEREZ RODRIGUEZ		21/04/2020	PÁGINA 21 / 26
VERIFICACIÓN	NJyGwEf98t2JXPBJyK5yfm4159r8n1	https://ws050.juntadeandalucia.es/verificarFirma	

25091666T ADRIAN WESTENDORP (R: B92017003) Firmado digitalmente por 25091666T ADRIAN WESTENDORP (R: B92017003)
Fecha: 2020.11.26 16:50:41 +01'00'

RAUL JIMENEZ JIMENEZ		01/12/2020	PÁGINA 21 / 26
VERIFICACIÓN	NJyGwf04jObsGcvjXXVPFwOEFH3Bup	https://ws050.juntadeandalucia.es/verificarFirma	

- **Litoral de Granada**

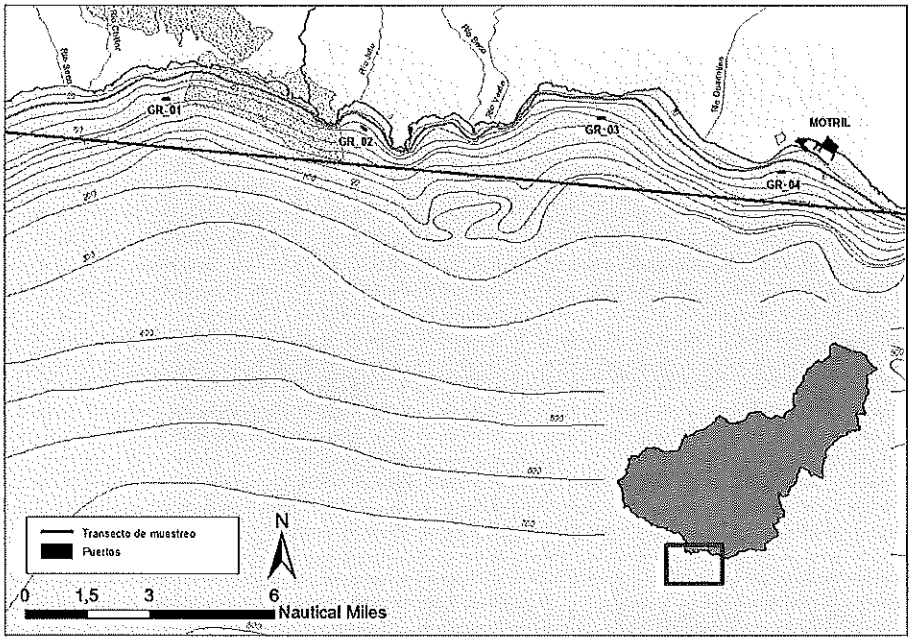

PABLO ANTONIO PEREZ RODRIGUEZ		21/04/2020	PÁGINA 22 / 26
VERIFICACIÓN	NJyGwEf98t2JXPBJyK5yfm4159r8n1	https://ws050.juntadeandalucia.es/verificarFirma	

25091666T ADRIAN WESTENDORP (R: B92017003) Firmado digitalmente por 25091666T ADRIAN WESTENDORP (R: B92017003)
Fecha: 2020.11.26 16:51:02 +01'00'

RAUL JIMENEZ JIMENEZ		01/12/2020	PÁGINA 22 / 26
VERIFICACIÓN	NJyGwf04jObsGcvjXXVPFwOEFH3Bup	https://ws050.juntadeandalucia.es/verificarFirma	

- **Litoral de Adra**

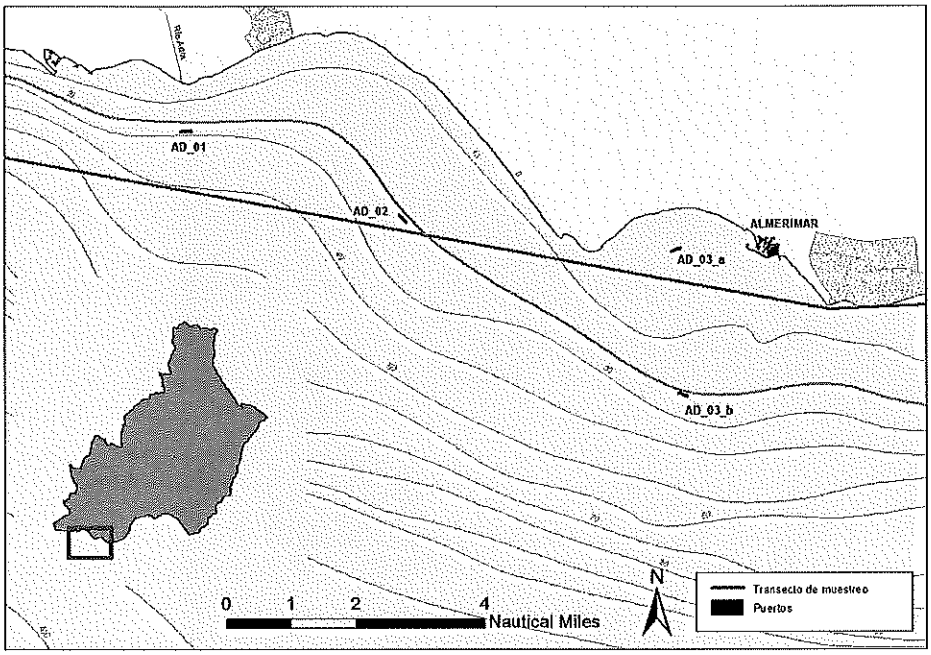

PABLO ANTONIO PEREZ RODRIGUEZ		21/04/2020	PÁGINA 23 / 26
VERIFICACIÓN	NJyGwEf98t2JXPBJyK5yfm4159r8n1	https://ws050.juntadeandalucia.es/verificarFirma	

25091666T ADRIAN WESTENDORP (R: B92017003) Firmado digitalmente por 25091666T ADRIAN WESTENDORP (R: B92017003)
Fecha: 2020.11.26 16:51:33 +01'00'

RAUL JIMENEZ JIMENEZ		01/12/2020	PÁGINA 23 / 26
VERIFICACIÓN	NJyGwf04jObsGcvjXXVPFwOEFH3Bup	https://ws050.juntadeandalucia.es/verificarFirma	

- **Golfo de Almería**

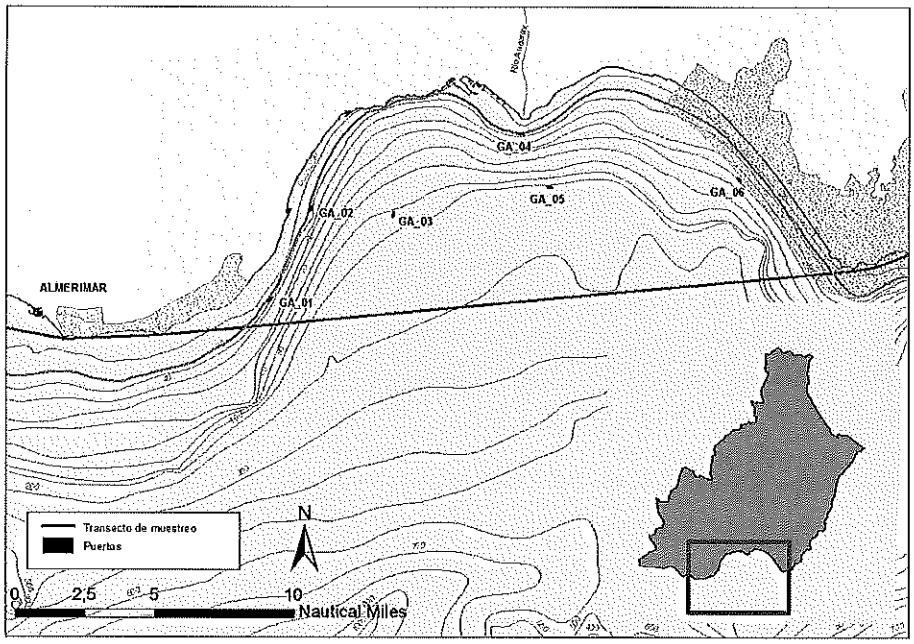

PABLO ANTONIO PEREZ RODRIGUEZ		21/04/2020	PÁGINA 24 / 26
VERIFICACIÓN	NJyGwEf98t2JXPBJyK5yfm4159r8n1	https://ws050.juntadeandalucia.es/verificarFirma	

25091666T ADRIAN WESTENDORP (R: B92017003) Firmado digitalmente por 25091666T ADRIAN WESTENDORP (R: B92017003)
Fecha: 2020.11.26 16:51:56 +01'00'

RAUL JIMENEZ JIMENEZ		01/12/2020	PÁGINA 24 / 26
VERIFICACIÓN	NJyGwf04jObsGcvjXXVPFwOEFH3Bup	https://ws050.juntadeandalucia.es/verificarFirma	

- **Cabo de Gata- Nijar**

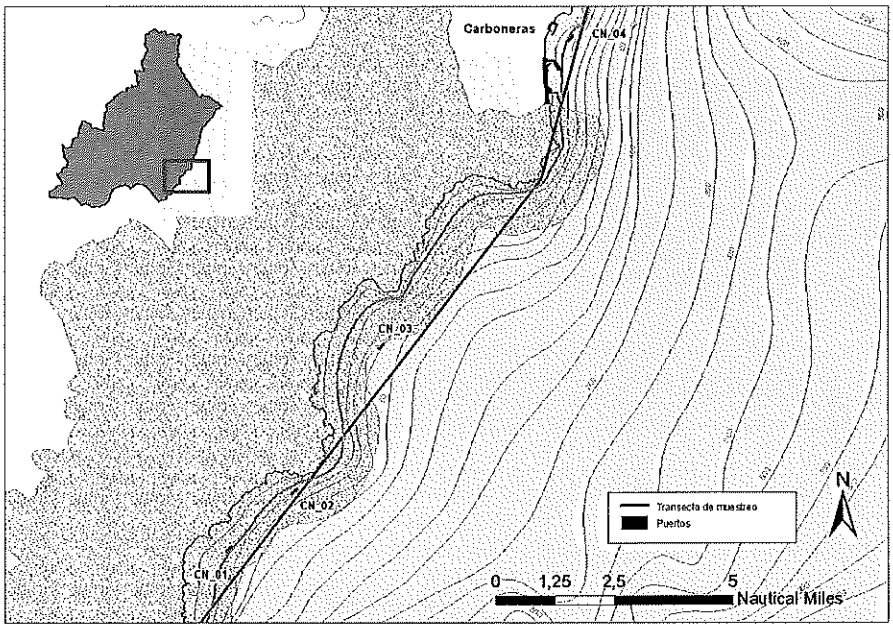

PABLO ANTONIO PEREZ RODRIGUEZ		21/04/2020	PÁGINA 25 / 26
VERIFICACIÓN	NJyGwEf98t2JXPBJyK5yfm4159r8n1	https://ws050.juntadeandalucia.es/verificarFirma	

25091666T ADRIAN WESTENDORP (R: B92017003) Firmado digitalmente por 25091666T ADRIAN WESTENDORP (R: B92017003)
Fecha: 2020.11.26 16:52:18 +01'00'

RAUL JIMENEZ JIMENEZ		01/12/2020	PÁGINA 25 / 26
VERIFICACIÓN	NJyGwf04jObsGcvjXXVPFwOEFH3Bup	https://ws050.juntadeandalucia.es/verificarFirma	

- **Levante almeriense**

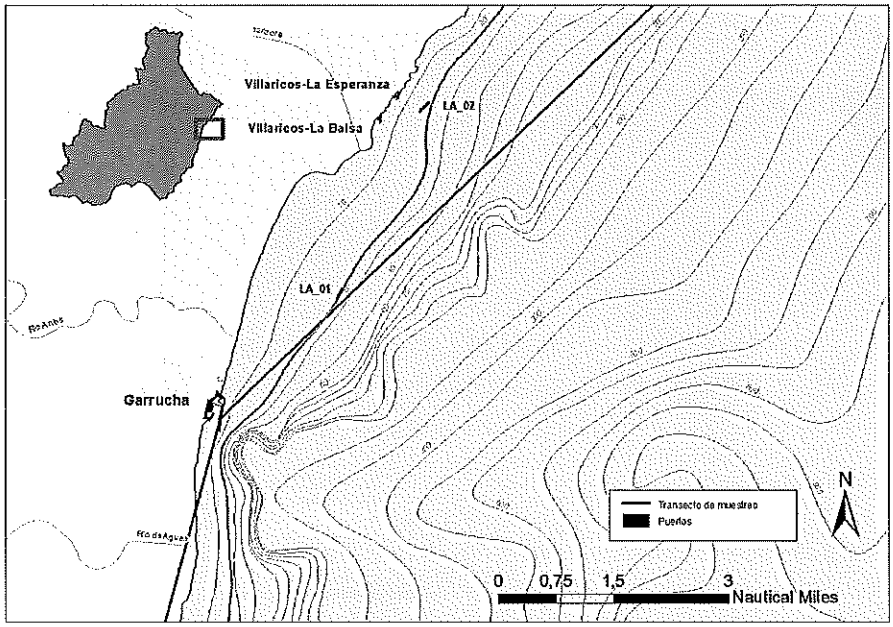

PABLO ANTONIO PEREZ RODRIGUEZ		21/04/2020	PÁGINA 26 / 26
VERIFICACIÓN	NJyGwEf98t2JXPBJyK5yfm4159r8n1	https://ws050.juntadeandalucia.es/verificarFirma	

25091666T ADRIAN WESTENDORP (R: B92017003)

Firmado digitalmente por 25091666T ADRIAN WESTENDORP (R: B92017003)
Fecha: 2020.11.26 16:52:46 +01'00'

RAUL JIMENEZ JIMENEZ		01/12/2020	PÁGINA 26 / 26
VERIFICACIÓN	NJyGwf04jObsGcvjXXVPFwOEFH3Bup	https://ws050.juntadeandalucia.es/verificarFirma	