

ANUARIO ARQUEOLÓGICO DE ANDALUCÍA 2014

BORRADOR / DOCUMENTO PRE-PRINT



ACTIVIDAD ARQUEOL GICA PREVENTIVA EN EL YACIMIENTO SE-AO. COBRE LAS CRUCES

Datos b sicos de la actividad arqueol gica

Director/a

ELENA VERA CRUZ

Provincia

Sevilla

Municipio

Gerena

Ubicaci n

Yacimiento SE-AO

Autor a

ELENA VERA CRUZ
ELISABET CONLIN HAYES

Resumen

Se presentan en este art culo los resultados obtenidos en la intervenci n arqueol gica preventiva en el yacimiento SE-AO, localizado en el t rmino municipal de Gerena (Sevilla). Los trabajos se han realizado en el interior del recinto minero Cobre Las Cruces y los resultados obtenidos han sido parciales. Se han documentado dos estancias incompletas conformadas por muros de mamposter a que han estado en uso desde el  ltimo cuarto del siglo I a.C. hasta mediados del siglo I d.C. Por su contexto rural se tratar a de una construcci n agropecuaria, pero ante lo reducido de lo documentado no se ha podido definir ni la tipolog a y ni la conformaci n del edificio en su conjunto.

Abstract

The results of the preventive archaeological intervention at the site SE-AO, located in the municipality of Gerena (Sevilla) are presented in this article. The work was carried out within the Cobre Las Cruces mine site and the results have been partial. Two incomplete masonry rooms were documented, their time span of use between the last quarter of the 1st century B.C. until mid 1 century A.D. From its rural context, it seems to be part of an agricultural construction, but by the small section documented, it has been impossible to define the type or conformation of the building as a whole.



Introducci n

La empresa Cobre Las Cruces, S.A., nos contrat  para que se llevaran a cabo los trabajos arqueol gicos, actividad arqueol gica preventiva, en el yacimiento arqueol gico SE-AO localizado en la zona oeste del complejo minero Cobre Las Cruces, en el t rmino municipal de Gerena, Sevilla.

La actividad arqueol gica preventiva fue autorizada mediante Resoluci n de la Consejer a de Educaci n, Cultura y Deporte el d a 7 de noviembre de 2014. Con fecha de 17 de noviembre se inici  la actividad finalizando el d a 16 de diciembre de 2014. La direcci n ha corrido a cargo de Elena Vera Cruz, se ha contado con el apoyo de Elisabet Conlin Hayes y de David Doreste Franco, Antonio Montilla Espinosa y Carmelo Rodr guez Perea.

El yacimiento SE-AO se identific  a ra z de la prospecci n arqueol gica realizadas en los t rminos municipales de Salteras, Gerena, Guillena y Olivares, entre noviembre de 1996 y marzo de 1997, dirigida por el Dr. Miguel Botella L pez, y quedaba enmarcada en los trabajos de impacto medioambiental que se hicieron previo a la puesta en marcha de la explotaci n minera. El yacimiento se localiza sobre una loma en la margen derecha del arroyo Garnacha en el t rmino municipal de Gerena (Sevilla) y en el interior del recinto minero, al noroeste de la Escombrera oeste.

La descripci n del yacimiento, clasificado en el informe realizado tras las prospecciones arqueol gicas superficial como n mero 4 SE-AO figura como:

Yacimiento SE-AO: Zona en la que aparece abundante material constructivo, cer mica com n romana y *terra sigillata* clara (SE-AO-8); de  poca medieval hay fragmentos de orzas (SE-AO 1 y 2), asas de c ntaro (SE-AO-14 y 15), fuente (SE-AO-13), cazuela (SE-AO-3) y alcadafe (SE-AO-11). El  rea de dispersi n es muy amplia y se sit a sobre una loma en la margen derecha del arroyo de la Garnacha. Se distingue dos zonas de concentraci n del material.

T rmino municipal: Gerena.

Coordenadas UTM:

Zona 1: 754300 – 4154400.

Zona 2: 754260 – 4154550.

Cronolog a: Romano tard o y califal.

La actividad arqueol gica preventiva se ha justificado en base a las obras que se llevar n a cabo en la ampliaci n de la zona de dep sitos de est riles en el sector noroeste de la Escombrera oeste, actualmente en uso. Para lo cual se hace necesario realizar un cajeado de la zona a ocupar, correspondiente al espesor de la capa de suelo vegetal. (Fig. 1).

Dado que el yacimiento SE-AO se localiza en la nueva zona de dep sitos de est riles y los artefactos superficiales detectados (cer mica y material constructivo) se distribuyen por una amplia superficie, ha sido necesario realizar, previo a los trabajos de desmonte, una intervenci n arqueol gica al objeto de documentar, registrar y analizar los restos que se integran en la capa vegetal.

Contexto geogr fico e hist rico

El proyecto minero Cobre Las Cruces se localiza entre los t rminos municipales del Gerena, Guillena y Salteras, en la comarca del Aljarafe dentro del subcomarca del Campo y comprende los terrenos de la franja noroccidental del Aljarafe, limitado por la orilla derecha del Guadiamar hacia el este y por la l nea que unir a las poblaciones de Aznalc llar y Gerena al norte, hasta llegar a la ribera del r o Huelva siguiendo el curso del arroyo Molinos.

Las diversas excavaciones realizadas en el recinto minero han aportado luz sobre el vac o existente en la ocupaci n humana del territorio. Las prospecciones arqueol gicas superficiales, as  como las diferentes intervenciones arqueol gicas llevadas a cabo han permitido documentar la presencia del hombre desde la prehistoria hasta la actualidad sin soluci n de continuidad.

Los asentamientos detectados y excavados han proporcionado nuevos datos sobre las distintas culturas que se han asentado en el territorio, tales como fondos de caba as de la Edad del Bronce, *villae* y casas de labor romanas, alquer as isl micas y cortijos de  poca bajomedieval que han perdurado hasta nuestros d as. Asociadas a esos asentamientos se han excavados necr polis de la Edad del Bronce y del periodo isl mico califal.

Toda el  rea se ha dedicado tradicionalmente a las explotaciones agropecuarias, siendo en  poca romana el momento en el que los asentamientos rurales se multiplican debido a la fertilidad de los suelos y a los recursos h dricos. A ello se le a ade que el  rea se convierte en una zona de tr nsito y est  recorrida por caminos y v as de comunicaci n que une la zona de la sierra con los centros urbanos cercanos. En  poca isl mica las explotaciones agrarias aumentar n, document ndose una especializaci n de los cultivos divididos en comarcas. En el Aljarafe la producci n agr cola es fundamentalmente olivarera, extendi ndose tambi n por la zona de la ribera y de la campi a, aunque en estas  ltimas se combina junto al cereal y a los  rboles frutales.

La evoluci n del territorio a partir de la ocupaci n cristiana de la ciudad de Sevilla, ir  variando paulatinamente. Se extender n nuevas formas de cultivos, desarroll ndose la llamada trilog a mediterr nea: olivar, vid y cereal, dando lugar a un tipo de cultivo mixto. A su vez, el espacio cultivado se retraer  pasando a extenderse la dehesa, y por el contrario el h bitat en el mundo rural aumentar . El tipo de propiedad tambi n cambiar , se



pasará de peque as explotaciones a la concentraci n de tierras en pocas manos, generalmente se ores laicos y eclesi sticos, perdurando en gran medida hasta nuestros d as.

Objetivos de la actividad arqueol gica

Con la actividad arqueol gica preventiva de excavaci n arqueol gica se pretende la documentaci n, registro, an lisis y estudio de las secuencias estratigr ficas que se han ido desarrollando en el  rea del yacimiento SE-AO, al objeto de determinar sus adscripciones culturales y poder establecer una relaci n espacio-temporal en la ocupaci n que el hombre ha realizado en el territorio.

Para alcanzar estos prop sitos se enfoc  la intervenci n arqueol gica en base a una serie de objetivos generales tales como: realizar una labor previa de recopilaci n e investigaci n encaminada a analizar la trayectoria hist rica de la zona; registro, documentaci n y an lisis de las secuencias estratigr ficas, para as  determinar las distintas fases de ocupaci n que se desarrollaron en la zona; determinar las diferentes adscripciones culturales, para as  poder establecer una relaci n espacio-temporal con su  mbito geogr fico; relacionar los datos aportados por las fuentes bibliogr ficas y documentales con los datos obtenidos durante el proceso de la actividad arqueol gica preventiva; adoptar las medidas de conservaci n y protecci n necesarias para la preservaci n de las estructuras y elementos arqueol gicos, que por sus caracter sticas formales as  lo exigiesen. Tambi n se especificaron los siguientes objetivos: determinar la extensi n y topograf a correspondiente a los restos aparecidos; documentar, a trav s de elementos pertenecientes a estructuras, la organizaci n, origen y evoluci n de los posibles restos que pudieran aparecer; puesta en valor y clasificaci n de bienes muebles: restos cer micos, material constructivo, etc; contextualizaci n de los restos que puedan aparecer en el  mbito territorial.

Metodolog a arqueol gica

Fundamentos generales de la intervenci n

La aplicaci n metodol gica se ha realizado en base a los siguientes puntos:

1. Previo a los trabajos de campo se ha procedido a un an lisis documental de las fuentes hist ricas con una b squeda tanto bibliogr fica como gr fica (planimetr a y fotograf a) de la documentaci n que ha ido generando este yacimiento.
2. El proceso de excavaci n e interpretaci n de la secuencia estratigr fica se ha realizado siguiendo los principios sobre estratigraf a arqueol gica enunciados. En funci n de esta premisa b sica, se ha utilizado, para un registro adecuado, fichas de excavaci n y de control arqueol gico, para documentar convenientemente el proceso de estratificaci n.

3. Los restos de cultura material procedentes de una intervenci n arqueol gica tienen gran importancia para el an lisis y compresi n del yacimiento desde el mismo momento de su hallazgo. Son documentos que, examinados tanto por s  mismos como en relaci n con el contexto arqueol gico en el que se hallan, pueden proporcionar informaci n inmediata sobre cronolog a, usos, formas de vida y de h bitat, evoluci n hist rica, etc., de especial inter s para la compresi n del yacimiento.

4. Referencias de localizaci n mediante coordenadas UTM que delimita el  rea de la intervenci n.

Planteamiento de la actividad arqueol gica

Inicialmente en el proyecto de A.A.P. el planteamiento del desarrollo de la intervenci n era el siguiente:

- La metodolog a arqueol gica en la actividad arqueol gica preventiva estar  condicionada por las caracter sticas de los restos que pudieran aparecer. En el caso de que se documenten unidades estructurales, la intervenci n arqueol gica se realizar  en extensi n al objeto de delimitar el  rea que ocupa, georeferenciarlo, establecer sus l mites, la conformaci n tipol gica y morfol gica de las estructuras, y para poder documentar su adscripci n cronol gica.
- La excavaci n arqueol gica se iniciar  con sondeos mec nicos, m quina retroexcavadora utilizando pala de limpieza, al objeto de determinar la existencia y la profundidad de las estructuras soterradas que no se evidencian en superficie. Una vez que se determine la profundidad de los restos arqueol gicos se proceder  a la excavaci n manual en extensi n a partir de las unidades estructurales documentadas.

Anal ticas

En cuanto al tipo de anal ticas a realizar, se ha ido arbitrando en funci n de la din mica de la propia actividad arqueol gica.

Registro

Para poder llevar un control exhaustivo de los datos extra dos y los documentos generados por la investigaci n, han sido empleados varios registros informatizados, con sus bases de datos correspondientes.

An lisis del material arqueol gico

El material arqueol gico, como elemento significativo para la dataci n de las unidades de estratificaci n, ha sido registrado en cada unidad de estratificaci n, haci ndose un an lisis y documentaci n del conjunto asociado a las distintas secuencias.



Desarrollo de los trabajos arqueol gicos

Ejecuci n de los trabajos de campo

Los trabajos arqueol gicos que se han llevado a cabo en el yacimiento SE-AO, localizado al norte de la Escombrera oeste del complejo minero. Se iniciaron el 17 de noviembre con la retirada de la cobertura vegetal al objeto de documentar las posibles estructuras que se encontraban soterradas. Para ello se ha utilizado medios mec nicos, pala de limpieza.

La limpieza del  rea se inici  en el punto m s alto de la loma, lugar donde exist a una mayor concentraci n de material en superficie, fundamentalmente material cer mico y constructivo, muy fragmentado y rodado. A escasos cent metros de la superficie se documentaron las primeras unidades estructurales, por lo que la zona fue ampli ndose hacia el norte, sur y este. En direcci n oeste no se pudo ampliar porque se encontraba el l mite vallado de la mina, siendo hacia esta  rea donde se prolongan las estructuras documentadas.

En extensi n se ha ampliado hacia la zona este y sur en un  rea que comprend a una superficie de aproximadamente 294 m². En ambas direcciones los resultados han sido negativos desde el punto de vista arqueol gico, la capa vegetal estaba bastante arrasada y afloraban directamente las margas que conten an restos materiales movidos por la maquinaria en los trabajos agr colas y los de acondicionamiento de los caminos de la mina.

La localizaci n en coordenadas UTM de toda la excavaci n tiene como referencia: data HUSO 29. Los puntos de localizaci n del  rea excavada en extensi n son (Fig. 2):

- Punto A (sector NW): X: 754184; Y: 4154563.
- Punto B (sector NE): X: 754195; Y: 4154564.
- Punto C (sector SE): X: 754197; Y: 4154553.
- Punto D (sector Centro): X: 754184; Y: 4154550.
- Punto E (sector SE): X: 754187; Y: 4154539.
- Punto F (sector SW): X: 754184; Y: 4154536.

Una vez comprobados los l mites de las estructuras aparecidas y ante la gran dispersi n de material en superficie existente se procedi  a realizar varias zanjas al objeto de comprobar la existencia o no de estructuras soterradas que pudieran encontrarse en las inmediaciones. Las zanjas se han realizado con medios mec nicos, utilizando para ello la pala de limpieza.

En direcci n norte, paralela a la valla del recinto, se ha abierto una zanja (Z-1) de 13 m de longitud, 1,30 m de ancho y una profundidad m xima alcanzada de -0,95 m. Se localiza en las coordenadas UTM (Huso 29), en su punto norte: X: 754179; Y: 4154578. En el punto sur: X: 754179; Y: 4154563.

La estratigraf a que presentaba es de varias capas de origen natural. La capa m s superficial se corresponde con una capa vegetal que en algunas zonas alcanzaba una profundidad de -0,40

m, con una consistencia bastante suelta por la roturaci n agr cola y conten a restos de material constructivo y cer mico. Bajo ella, hasta la profundidad de rebaje, se document  una capa de margas meteorizadas con intrusiones de fragmentos cer micos muy peque os.

Hacia el sur de la excavaci n en extensi n junto a la valla y paralela a ella, se ha abierto una segunda zanja (Z-2) de 17,50 m de longitud por 1,30 m de ancho y a una profundidad m xima documentada de -0,85 m. La localizaci n en coordenadas UTM (Huso 29) son: punto norte X: 754188; Y: 4154527. Punto sur X: 754191; Y: 4154511.

La estratigraf a es muy similar a la anterior, una capa vegetal con material antr pico muy fragmento, y una potencia de entre -0,30 a -0,50 m, que soterra la capa de margas meteorizadas documentada hasta los -0,85 m de profundidad.

En direcci n este a unos 20 m, en un  rea donde se localizaba una segunda concentraci n de materiales en superficie, se ha procedido a la apertura de varias zanjas cuyos resultados han sido tambi n negativos.

La primera de las zanjas abiertas en este sector (Z-3) tiene unas dimensiones de 33,60 m de longitud por 1,30 m de ancho y ha alcanzado una profundidad de -55 m y se localiza en las coordenadas UTM (Huso 29): punto norte X: 754202; Y: 4154591. Punto sur X: 754208; Y: 4154553.

La estratigraf a de formaci n natural, se corresponde con una peque a capa vegetal con un espesor entre 5 y 10 cm que contiene restos materiales fragmentados de cer mica y de material constructivo. Bajo ella se localiza la capa de margas meteorizadas.

La zanja Z-4, abierta hacia el este de la anterior tiene unas dimensiones de 25 m de longitud por 1,30 m de ancho y -50 m de profundidad m xima documentada. Se localiza en las coordenadas UTM (Huso 29): punto norte X: 754209; Y: 4154588. Punto sur X: 754215; Y: 4154558.

Estratigr ficamente se compone de una capa vegetal con material arqueol gico muy rodado (cer mica, material constructivo: ladrillos fragmentados y piedra de acarreo), de unos 5 cm de espesor que amortiza una capa de margas meteorizadas.

A partir de la zanja Z-3 y por encima de la zanja Z-4, en direcci n norte, se ha abierto una zanja transversal (Z-5) de 11,60 m de longitud por 1,30 m de ancha y alcanza una profundidad m xima de 0,90 m, localizada en las coordenadas UTM (Huso 29) punto este X: 754218; Y: 4154589. Punto oeste X: 754208; Y: 4154590.

La estratigraf a que presenta es similar a las dos zanjas anteriormente descritas, capa vegetal de poco espesor sobre la capa de margas meteorizadas.

Descripción de los restos hallados

La excavación arqueológica ha dado como resultado la documentación de una serie de estructuras murarias que se localizan junto a la valla de cerramiento del recinto minero.

Las estructuras documentadas se agrupan en dos sectores, sectores sur y norte. Su documentación ha sido parcial y no se ha podido completar en toda su extensión, ya que las estructuras continuaban bajo el perfil oeste, bajo el cerramiento del recinto minero, en la parcela aladaña, área donde se localiza el punto más alto de la loma y donde se tiene que desarrollar la mayor parte del yacimiento.

En el **sector sur** se conforma una estancia cerrada por su lado norte y sur, sin que se haya documentado los límites en el lado este. Los muros están contruidos con mampostería ordinaria, utilizándose para su construcción piedras de acarreo (caliza, granito, pizarra, cantos rodados), algunas de ellas careadas, así como fragmentos de ladrillos, tégulas, ímbrices y restos cerámicos de grandes recipientes, presentan una dirección E-W y una orientación de 267° E. El muro correspondiente a la U.E. 6 (muro sur) se ha documentado parcialmente con unas dimensiones de 0,87 m de largo máximo documentado con un ancho de 0,80 m y una altura máxima de 10 cm. A él se le adosa un pilar o contrafuerte (U.E. 9) de 1,15 m de largo por un 1 m de ancho y conserva una altura de 15 cm. Como aglutinante en su construcción se ha empleado un mortero atenuado de cal y arena. (Fig. 3).

La U.E. 12 define el muro de cerramiento de la estancia por el norte, también documentado parcialmente, continuando bajo el perfil oeste. Tiene unas dimensiones de 5,38 m de largo (máximo documentado), un ancho de 0,65 m y una altura conservada de 15 cm.

El espacio existente entre los dos muros es de 2,30 m y conserva en su interior, junto al muro de la U.E. 12, restos de una pavimentación de ladrillos (28 x 21 x 5,5 cm) y junto al muro de la U.E. 6, una cloaca (U.E. 29), contruida con ladrillos y tégulas. Se ha conservado a lo largo de 7,69 m y tenía una altura de 0,44 m. La construcción de la cloaca se realiza mediante tégulas colocadas en la base, ladrillos como cerramientos de las paredes y ladrillos en la cubierta para sellar la infraestructura de saneamiento. (Fig. 4).

Lo parcial de lo documentado tan solo permite aproximarnos a la interpretación de las estructuras. Podría tratarse de una estancia que al ser más larga que ancha se debería de corresponder, probablemente, con un espacio dedicado al almacenamiento de los productos agrarios.

El grupo de estructuras localizadas en el **sector norte** están conformadas por tres muros. Al igual que en los anteriores, la técnica constructiva es la mampostería ordinaria, utilizándose piedras de acarreo y materiales cerámicos para su ejecución.

El muro descrito en la U.E. 20 (límite por el sur) tiene unas dimensiones máximas documentadas de 3,70 m de largo por 0,54 m de ancho y una altura conservada de 25 cm. Presenta una dirección E-W y una orientación de 267° E. A él se le adosa el muro correspondiente a la U.E. 23 de 3,40 m de largo por 0,69 m de ancho y conserva una altura de 30 cm. Tiene una dirección N-S y una orientación de 350° E.

El muro de la U.E. 26 se traba con el muro anteriormente descrito. Se ha podido documentar parcialmente con unas dimensiones de 1,70 m de largo, una anchura de 0,69 m y una altura máxima conservada de 15 cm y tiene una dirección E-W con una orientación de 270° E. (Fig. 5).

Claramente esta agrupación de estructuras conformaría una estancia que se desarrollaría en el **sector este**, a la cual le falta su cerramiento por este sector y apunta a la existencia de una segunda estancia que se desarrollaría bajo el perfil oeste, en la parcela aladaña.

Conclusiones

El yacimiento SE-AO se localiza sobre una loma en los límites del recinto minero de Cobre Las Cruces, en el sector oeste de la Escombrera oeste, ocupando parte del camino perimetral del complejo.

Los restos materiales localizados en superficie correspondientes al yacimiento, ocupan una extensa área, siendo las tareas agrícolas las que han provocado la dispersión por las laderas de la loma en la que se localiza. El material superficial se corresponde con restos constructivos (piedras, ladrillos, tégulas, etc.) y material cerámico, por lo general muy fragmentado y bastante rodado, que se corresponde con cerámica de almacenamiento, cocina y mesa.

La mayor concentración de los vestigios arqueológicos se halla en la zona más elevada de la loma, y es allí donde se han documentado durante el proceso de la intervención arqueológica una serie de estructuras murarias datadas en época romana. Los muros contruidos con una mampostería irregular estaban arrasados mostrando un alzado que, como máximo, alcanzan los 0,20 m. Apenas tenían cimentación, y se construyen directamente sobre el terreno natural, las margas azules.

A partir de los escasos restos hallados, que se corresponden con estructuras murarias, se puede definir al menos dos estancias: una localizada en el sector sur y otra en el sector norte de la intervención. En la estancia sur se documentaron restos de una pavimentación (U.E. 15) contruida con ladrillos (28 x 21 x 5,5 cm) y una cloaca (U.E. 29) que recorría la estancia de oeste a este, presentando un declive desde la parte superior de la loma hacia la vertiente este de la misma. La cloaca contruida con ladrillos y tégulas, excavada en las margas naturales, ha sufrido los procesos de dilatación y contracción del terreno comprimiendo toda la estructura y destruyéndola.

Probablemente, los muros y el resto de estructuras experimentaron el mismo proceso. (Fig. 6).

Por lo parcial de lo documentado, no se ha podido hacer un análisis formal del edificio al que pertenecen las estructuras excavadas. Tan solo se puede determinar que es una edificación agrícola, pero sin especificar su tipología constructiva. La mayor parte del yacimiento se desarrolla en la parcela aleda a, en la zona superior de la loma, ya que durante el transcurso de la excavaci n se ha comprobado que las estructuras documentadas contin an bajo la valla de cerramiento del complejo minero, en el perfil oeste.

Material cer mico

Antes del inicio del an lisis del material cer mico hallado en las diferentes unidades deposicionales de la intervenci n, hay que destacar que el material cer mico encontrado es escaso, muy fragmentado y bastante deteriorado. En proporci n, el n mero de fragmentos amorfos es mayor que el de las piezas con formas (bordes, asas, bases, etc.), pero a pesar de la fragmentaci n de lo encontrado, se han llegado a datar los restos estudiados durante la excavaci n arqueol gica.

El conjunto de las piezas analizadas responde tipol gicamente a la cer mica romana, estando representada tanto la cer mica de cocina, como la de mesa y almacenamiento. Destaca la cer mica com n sobre el resto, aunque tambi n est  presente cer mica de *terra sigillata* y de paredes finas.

En las unidades de estratificaci n deposicionales el material arqueol gico, en su conjunto, es romano tanto en las capas m s superficiales como en las que se localizan a mayor profundidad. Las U.E. 2 y U.E. 3, contienen tanto material constructivo (en mayor proporci n en la U.E. 2) como cer mico, y destaca (en la U.E. 3) la cer mica de cocina con un fragmento de cuenco de borde horizontal (Vegas 4.7, Beltr n 762); olla con borde vuelto (Vegas 1.4); morteros (Vegas 7e y del tipo Cartuja Fig. 2.16); tapaderas de borde ahumado de los tipos Vegas 16.5 y 16.6. En la vajilla de mesa tan solo existen peque os fragmentos, entre los que destaca un fragmento de vaso de paredes fina (Vegas 31c; Mayet XL) y fragmentos de TSH, algunos indeterminados, destacando la base de TSH lisa (Drag. 24/25). A pesar de que la cronolog a de ambas unidades es contempor nea, porque son capas de tierra que est n en uso agr cola, el conjunto cer mico romano responde a una cronolog a de mediados del siglo I d.C.

Bajo las unidades anteriores se localiza la U.E. 4, que describe la capa de derrumbe de los muros de la estructura sur. El material cer mico aparecido entre los restos constructivos es abundante, fragmentado y bastante deteriorado. Predominan las formas de cer mica com n con las funciones de mesa, cocina y almacenamiento: olla de borde vuelto (Vegas 1.4), olla de borde almendrado (Vegas 2), tapaderas ahumadas (Vegas 16.4, 16.1 y 16.3) y tapadera de cocina (Vegas 17.5), cazuelas estriadas

(Vegas 6), morteros de borde engrosado (Vegas 7e), jarras, vasitos de paredes finas (Vegas 31b y 26), TS, cubilete con decoraci n en espina (Vegas 24A), fragmento de lucerna (Dressel 16), fragmentos de *dolia* (Beltr n 1110), amorfos de vasos de almacenamiento y  nforas. El conjunto es heterog neo y aporta una cronolog a que ir  desde finales de la  poca republicana (finales del siglo I a.C.) hasta mediados del siglo I d.C. (Figs. 7, 8 y 9).

La U.E. 18, capa de derrumbe de la estructura localizada en el sector norte de la intervenci n arqueol gica, contiene fragmentos cer micos destacando los amorfos. La cer mica de cocina est  representada con amorfos de ollas y tapaderas ahumadas (Vegas 16.3); la cer mica de mesa con platos, jarras y vasos, de los tipos de paredes finas, base de plato de pasta gris (tipo ind gena), plato TSS lisa (Drag. 17a) y vaso TSH (Aj. 5) y la cer mica de almacenamiento con amorfos de vasos de almacenamiento, de *dolia* y de  nforas. Aunque el n mero de piezas cer micas es menos abundante que en la U.E. 4, las piezas de esta unidad tambi n son heterog neas y su cronolog a estar  comprendida entre finales de  poca republicana (finales del siglo I a.C.) hasta mediados del siglo I d.C. (Figs. 10 y 11).

Por  ltimo, la unidad deposicional que ha aportado cronolog a se corresponde con una capa de tierra existente entre las estancias norte y sur. El material cer mico extra do en dicha capa ha sido escaso con algunos fragmentos de ladrillos, t gulas e  mbrices, piedras de peque o tama o, cer mica, tambi n escasa, deteriorada y muy fragmentada, y restos de malacofauna. Dentro de las piezas cer micas documentadas sobresale la cer mica com n con base de olla, amorfos de tapaderas, de jarras y de vaso de almacenamiento. Tan solo se ha documentado un fragmento de TSH lisa (Aj. 6). En base a la pieza de TSH ( nica pieza datable) la cronolog a dada a esta unidad es de mediados del siglo I d.C. (Fig 12).

Teniendo en cuenta el conjunto de material cer mico aportado en las distintas unidades de estratificaci n, el yacimiento SE-AO estar  en uso desde el  ltimo cuarto del siglo I a.C. hasta mediados del siglo I d.C.

Bibliograf a

- BELTR N LLORIS, M. (1990): *Gu a de la cer mica romana*. Libros P rticos. Zaragoza.
- BERNAL CASAROLA, D. y RIBERA I LACOMBA, A. (eds. cient ficos), (2008): *Cer micas Hispanorromanas. Un estado de la cuesti n*. Universidad de C diz. C diz.
- CORZO S NCHEZ, R. y TOSCANOS SAN GIL, M. (1992): *Las v as romanas de Andaluc a*. Sevilla: Consejer a de Obras P blicas y Transportes.
- DIDIERJEAN, F. (1978): "Le paysage rurale antique au Nord-Ouest de Seville". *M.C.V. XIV*.
- DOMERGUE, C. (1972): "Rapports entre la zone mini re de la Sierra Morena et la plaine agricole du Guadalquivir a l' poque romaine". *M.C.V. VIII*.



- FERNÁNDEZ GÓMEZ, F. (1986): “Excavaciones arqueológicas en la necrópolis visigoda del Huerto de la Pesca (Gerena, Sevilla)”. *N.A.H.* n.º 27. Madrid: Ministerio de Cultura.
- FERNÁNDEZ GÓMEZ, F.; DE LA SIERRA FERNÁNDEZ, J. A. y LASO DE LA VEGA, M.ª G. (1987): “Basílica y necrópolis paleocristiana de Gerena. Sevilla”. *N.A.H.* n.º 29. Madrid: Ministerio de Cultura.
- FERNÁNDEZ GÓMEZ, F. y OLIVA ALONSO, D. (1985): “Excavaciones en el yacimiento calcolítico de Valencina de la Concepción (Sevilla)”. *N.A.H.* n.º 25, pp. 7-132. Madrid: Ministerio de Cultura.
- FERNÁNDEZ GÓMEZ, F. y RUÍZ MATA, D. (1979): “Excavaciones en el Cerro Macareno, La Rinconada. Sevilla. Cortes E. F. G. Campaña 1974”. *N.A.H.* n.º 7. Madrid: Ministerio de Cultura.
- FLORIDO TRUJILLO, G. (1989): *El cortijo andaluz: su origen, desarrollo y transformaciones recientes en la campiña de Córdoba*. Sevilla.
- GONZÁLEZ, J. (1951): *El Repartimiento de Sevilla*. Madrid.
- GORGES, J.G. (1979): *Les villes hispano-romaines*. Publication du Centre Pierre Paris. París.
- HUNT ORTIZ, M.A. (2012): *Intervenciones Arqueológicas en el Área del Proyecto Minero Cobre Las Cruces (1996-2011): de la Prehistoria a la Época Contemporánea. (Provincia de Sevilla, España)*. Fundación Cobre las Cruces. Sevilla.
- MONTES ROMERO-CAMACHO, I. (1988): *El mundo rural sevillano de la Baja Edad Media*. Diputación Provincial de Sevilla.
- MURILLO REDONDO, J. F. (1986): “La Cultura Tartésica en el Guadalquivir Medio”. Tesis Doctoral publicada por la Revista de Investigación *ARIADNA* n.ºs 13-14. Córdoba: Imprenta Provincial de la Excm. Diputación de Córdoba.
- PONSICH, M. (1974): *Implatation rurale antique sur le Bas-Guadalquivir I*. Madrid: Publicaciones de la Casa de Velázquez. Serie Archeologie.
- ROCA ROUMENS, M y FERNÁNDEZ GARCÍA, M.ª I. (2005): *Introducción al estudio de la cerámica roman. Una breve guía de referencia*. Monografía n.º 1 de *CVDAS*, revista de Arqueología e Historia. Málaga.
- RODRÍGUEZ BECERRA, S. (1973): *Etnografía de la vivienda: El Aljarafe de Sevilla*. Publicaciones del Seminario de Antropología Americana, vol. 11. Sevilla: Gráfica Salesiana.
- ROLDÁN HERVÁS, M. (1971): *Itineraria Hispana. Fuentes antiguas para el estudio de las vías romanas en la Península Ibérica*.
- RONQUILLO PÉREZ, R. (1981): *Las haciendas de olivar del Aljarafe alto*. Sevilla: Gráficas del Sur.
- SILLIÈRES, P. (1990): *Les voies de communication en L’Hispanie Meridionales*. Centre Pierre Paris. París.
- TROUVENOT (1940): *Esai sur la province romaine de Betica*. E. de Boccard, Editeur. París.
- VEGAS, M. (1973): *Cerámica común romana del Mediterraneo Occidental*. Universidad de Barcelona, Instituto de Arqueología y Prehistoria.
- VV.AA.: *TABULA IMPERII ROMANI. Hoja J-29. Lisboa. Emerita-Scallabis-Pax Iulia-Gades*. Ministerio de Cultura. Madrid.
- VV.AA. (1995): “Tartessos. 25 Años después (1968-1993)”. Jerez de la Frontera. *Actas del Congreso Commemorativo del V Symposium Internacional de Prehistoria Peninsular*. Jerez de la Frontera: INGRASA.
- VV.AA. (1998): *Cortijos, haciendas y lagares: Arquitectura de las grandes explotaciones agrarias de Andalucía. Avance del estudio inventario*. Madrid.

Índice de imágenes

Figura 1.- Localización del yacimiento SE-AO en los límites del recinto de mina. Término Municipal de Gerena, Sevilla.



Figura 2.- Área de excavación, localización de estructuras romanas en la parte superior de la loma.



Figura 3.- Muros de mampostería que conforman la estancia sur. No se ha documentado sus límites por los sectores este y oeste.

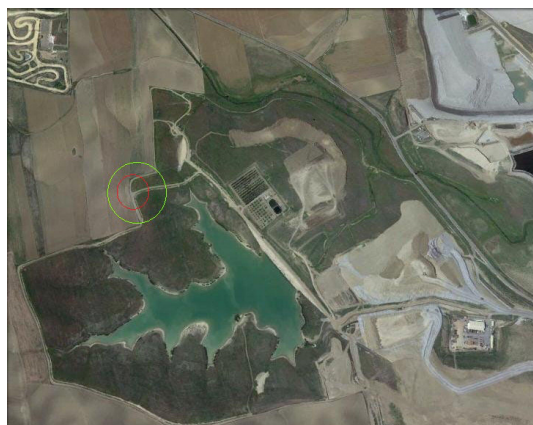

Índice de imágenes

Figura 4.- Alzado de la cloaca que recorre la estancia sur de oeste a este. La cloaca al estar soterrada ha sufrido la presión de la tierra, en los procesos de dilatación y contracción por los cambios estacionales.



Figura 5.- Muros de mampostería que conforman la estancia norte. El límite este no ha sido documentado y por el sector oeste se observa el inicio de una segunda estancia.



Figura 6.- Estructuras documentadas en el proceso de la intervención arqueológica.

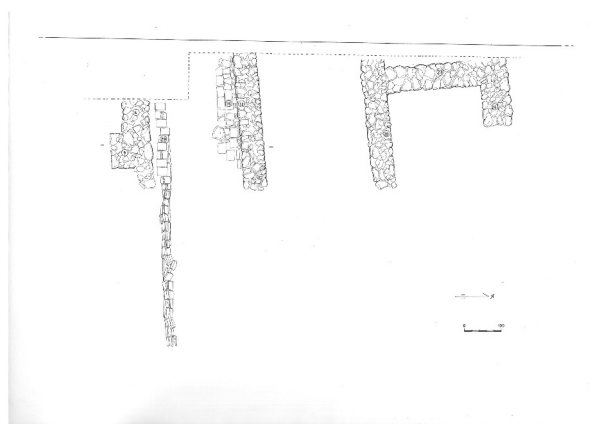

Índice de imágenes

Figura 7.- Estructuras y derrumbe de los muros del sector sur.



Figura 8.- Fragmentos cerámicos hallados en la capa de derrumbe UE- 4.



Figura 9.- Fragmentos cerámicos hallados en la capa de derrumbe UE- 4.



Índice de imágenes

Figura 10.- Estructuras y derrumbe de los muros del sector norte.



Figura 11.- Fragmentos cerámicos hallados en la capa de derrumbe UE-18.



Figura 12.- Fragmentos de cerámica de almacenamiento.

