

ANUARIO ARQUEOLÓGICO DE ANDALUCÍA 2016

BORRADOR / DOCUMENTO PRE-PRINT

ACTIVIDAD ARQUEOLÓGICA PREVENTIVA. CONTROL ARQUEOLÓGICO DE LOS MOVIMIENTOS DE TIERRA EN UN SOLAR SITO EN C/ ARAHALES Nº 3 DE ÉCIJA. SEVILLA.

M. CARMEN BARRAGÁN VALENCIA

CARMEN ROMERO PAREDES

RESUMEN:

A continuación presentamos un resumen de los resultados obtenidos en la intervención arqueológica desarrollada en un solar enclavo en el sector suroeste de la ciudad de Écija, extramuros de la cerca almohade.

La incidencia de las obras proyectadas sobre el sustrato arqueológico, nos han permitido recoger una documentación, en la que hemos podido apreciar los niveles de uso del edificio demolido que se identificaba con un granero de cronología contemporánea. Previo a este se ha podido documentar algunas cimentaciones, pozos ciegos y zanjas de vertidos que por los materiales asociados podemos datar en época bajomedieval. Anteriormente a estas, se registran unas potentes capas de vertidos con abundante material constructivo y cerámico romano, producto del abandono y arrasamiento de estructuras edilicias pertenecientes a este momento.

Hemos podido registrar tres fases de uso de la parcela para época romana: uso artesano-industrial, uso doméstico, y un tercer momento que atendiendo al arrasamiento de las estructuras no hemos podido determinar su uso, y lo documentado se registra a nivel de cimentaciones.

Abstract:

Here is a summary of the results of the archaeological excavation developed in a fastened it in the plot outside the walls of the wall almohade southwest sector of the city of Ecija.

The incidence of the projected works on the archaeological substrate, have allowed us to collect documentation, which we have seen the levels of use of the demolished building that was identified with a barn of contemporary chronology. Prior to this we have been able to document some foundations; cesspools and ditches discharges by associated materials can be dated in the Late Middle Ages. Prior to this, a powerful discharge with abundant layers of constructive and Roman ceramic material, product abandonment and razing of building structures belonging to this time are

recorded.

We were able to register three phases of use of the plot to Roman times: artisan-industrial use, home use, and a third time attending the razing of structures we could not determine its use, and documented is recorded at the level of foundations.

INTRODUCCIÓN

Entre los días 19 de Agosto y 14 de Octubre de 2015, realizamos una Intervención Arqueológica Preventiva consistente en la vigilancia y control arqueológico de los movimientos de tierra en un solar sito en C/ Arahales nº 3 de la ciudad de Écija, como consecuencia de las obras de nueva planta que se desarrollaron en la parcela de referencia consistentes en la construcción de una vivienda unifamiliar.

Su referencia catastral es 6268016 y se localiza en el sector suroeste de la ciudad, extramuros de la cerca islámica pero dentro del perímetro de la ciudad romana de Astigi.

La localización espacial del solar se sitúa en las siguientes coordenadas U.T.M. 30 ETR 89 en el ángulo suroccidental de la línea de fachada a calle Arahales son:

X: 316.086

Y: 4.156.632

Z: 103'10 m.s.n.m.

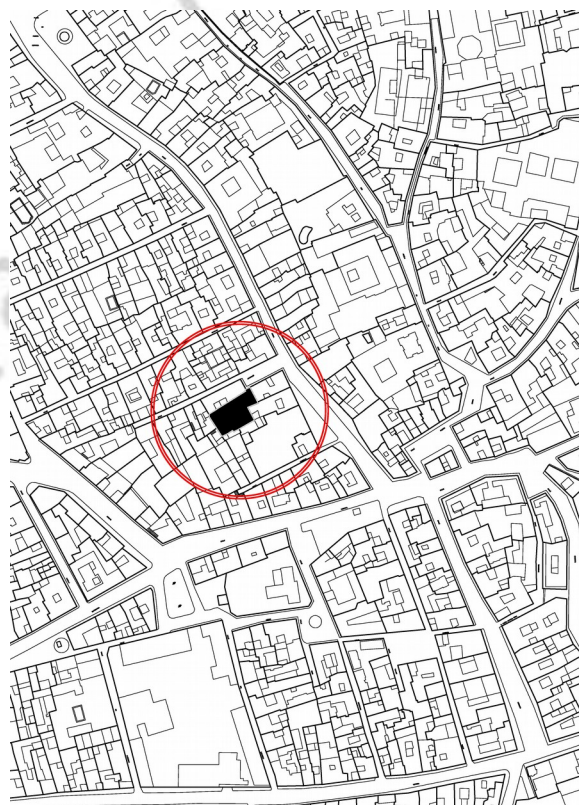

Lam. I: Situación de la parcela intervenida

La parcela se encuentra clasificada como suelo urbano, dentro del Plan General de Ordenación Urbana de Écija. Calificada como Casco Histórico, con un nivel de protección arqueológica de Grado “B” en el Plan Especial de Protección, Reforma Interior y Catálogo del Conjunto Histórico Artístico.

El solar situado entre medianeras posee forma rectangular algo irregular. Posee una fachada muy estrecha a la C/ Arahales con una dimensión de 2’25 m y un fondo de 25’73 m, presenta una superficie de 322’22 m².

El proyecto de ejecución del edificio entre medianeras ha sido realizado por el arquitecto D. Ignacio García Prieto y se pretende la construcción de una vivienda unifamiliar en planta baja y un local sin uso predeterminado en planta alta con acceso independiente. En planta baja en la zona de patio se proyecta una piscina de 34’76 m².

La cimentación proyectada para la vivienda se ha resuelto con losa de hormigón armado de 0’50 m. sobre hormigón de limpieza de 0’10 y terreno mejorado con aportes compactados en dos tongadas de 0’30 m, el rebaje efectuado para la ejecución de la cimentación de la vivienda a afectado una cota máxima de 0’85 m por debajo de la cota de calle Arahales en la línea de fachada. En la zona de patio se ha efectuado una excavación de 6’50x4m alcanzando una profundidad máxima de -1’20 bajo la misma rasante, de todas formas las cotas de la piscina no han sido uniformes por los motivos que posteriormente expondremos.

CONTEXTO HISTÓRICO

Situado en la periferia del casco histórico, el solar se localiza en el sector sur-suroeste de la ciudad, en una gran manzana comprendida por C/ Arahales, C/ Ancha, C/Pardillo y C/ Arroyo, se incluye dentro de la zona adscrita a la collación de Santiago.

La Calle Arahales queda frontera al tramo de la muralla almohade existente como medianera entre las calles Ancha y Santa Ángela de la Cruz. Este tramo formaba parte del tramo de muralla que, cercano al Arroyo Matadero, discurría por las proximidades de la Puerta de Osuna.

La trama urbana de este sector del casco histórico se configura pues con unas características puramente medievales, fosilizándose tanto en el viario como en las medianerías, conformándose a través de un callejero estrecho con un trazado curvilíneo, tal y como describe el vial de calle Ancha, que va definiendo curvas alternativamente

cóncavas y convexas siguiendo el trazado de la muralla entre la Puerta de Osuna y Puerta Cerrada.

La muralla, documentada en gran, con un mortero muy compacto compuesto de cal y tierra apisonada.

Esta cerca conforma una ciudad de grandes dimensiones pero de menor tamaño que la que se había constituido en época romana. Por lo tanto el solar se localiza extramuros durante el periodo medieval islámico y cristiano, y se localiza dentro del perímetro urbano de la ciudad romana. Este hecho histórico en la configuración de la ciudad, además de su proximidad al Arroyo Matadero, es lo que caracteriza a toda la zona donde se sitúa el solar.

Las excavaciones realizadas en el entorno de la parcela que nos ocupa, nos aportan los datos necesarios para la reconstrucción urbana del área suroccidental de la ciudad. La presencia de estructuras domésticas romanas situadas en los números pares de la calle Ancha –tal como evidencian tanto la excavación arqueológica realizada en la calle Ancha esquina a Arahales como el seguimiento de las obras de pavimentación en la propia calle Arahales-- y fuera por tanto de los límites de la ciudad islámica, indica que el trazado de la cerca romana se desplaza en este sector hacia el Oeste y Sur, cumpliendo así un doble propósito como defensa de la ciudad y como muro de protección contra los desbordamientos del Arroyo Matadero.

Con la construcción de la cerca almohade, el límite de la ciudad islámica se situará a partir de estos momentos en los números impares de la calle Ancha, estructuras romanas sirven de base a la cimentación de la cerca, reduciéndose por tanto la extensión del recinto urbano en este sector de la madina. Esta nueva situación lleva aparejada un cambio sustancial en el comportamiento urbanístico de este área de la ciudad, ya que el nuevo espacio comprendido entre la línea de muralla y el Arroyo Matadero se verá sometido a las continuas fluctuaciones por las periódicas crecidas provocadas por el arroyo de la Argamasilla.

No será hasta época mudéjar cuando este sector de la ciudad quede de nuevo incluido en el perímetro urbano con la estructuración de un arrabal generado a partir de la conquista cristiana de la ciudad, ocupando la franja de terreno existente entre el tramo de muralla que discurre entre las Puertas de Osuna y Cerrada y el curso del Arroyo Matadero.

Su entorno urbano viene definido por una serie de hitos que articulan y configuran el espacio circundante:

- **Puerta Osuna**, espacio abierto que originariamente se configura como antepuerta del primitivo acceso a la ciudad desde el Sur. Contaba con una espectacular estructura defensiva construida por los almohades, compuesta de dos puestas distantes entre sí y desenfiladas; entre ambas se abre la más extensa de todas las corralizas de la ciudad. La puerta interior estaba situada en la confluencia de la calle Canovas del Castillo y Santa Ángela mientras que la exterior estaba unida al Alcázar mediante dos lienzos perpendiculares entre sí que cerraban exteriormente la corraliza. Ante la puerta existía una pequeña puente que permitía salvar el arroyo, y que actuaba de cava propiamente dicha.
- **Arrabal de Puerta Cerrada**. Su localización como barrio extramuros, generado a partir de la conquista cristiana de la ciudad, le da una singularidad que viene definida por su característica tipología urbana que conforma una trama de calles rectilíneas, con grandes manzanas compartimentadas en parcelas de estrecha fachada y amplio fondo, donde se asentó una población heterogénea, formada principalmente por jornaleros del campo y artesanos.
- **Calle Arroyo**. Bajo esta calle discurre actualmente el arroyo de las Flores, límite natural de la ciudad romana, que será traspasado tras la conquista cristiana incluyéndose en el arrabal de Puerta Cerrada. El arroyo fue encauzado a mediados del siglo XX; hasta entonces, varias puentezuelas comunicaban ambos sectores del barrio.
- **Iglesia de Santiago**, situada a corta distancia de la Puerta de Osuna y en la margen izquierda del arroyo Matadero, es tradición que existe de antiguo una ermita dedicada a Santiago. Esta debió de servir de núcleo a un arrabal que se fue formando a lo largo de los siglos XIV y XV. Hacia 1450 fue elevada a la categoría de parroquia, lo que obligó a iniciar la construcción de un nuevo templo, que sufrió constantes remodelaciones durante los siglos XVII y XVIII.

En referencia a la problemática arqueológica que plantea este sector de la ciudad, las excavaciones llevadas a cabo en el entorno del solar que nos ocupa, nos hablan de la existencia de una importante vía de comunicación plenamente configurada en época romana, que prolongaría el Cardo Máximo hacia el Sur, comunicando la ciudad con Urso.

Las actuaciones arqueológicas llevadas a cabo en el hinterland del solar de referencia se concentran en el entorno de la Puerta de Osuna, en la zona de calle Ancha y Arahales, en la calle Hospital y calle Arroyo.

En las obras para la pavimentación de la calle Arahales, llevadas a cabo en los años 80 vio la luz un pavimento musivario a apenas 0,30 m. bajo la cota actual de la calle Arahales, hallazgo que se complementó con los restos de estructuras romanas documentados en una intervención arqueológica realizada por las mismas fechas en la esquina de calle Ancha con Arahales, a prácticamente la misma cota.

En el seguimiento arqueológico realizado en el año 2005 en un solar sito en C/ Navajas 7 con trasera a C/ Arahales nº6 (Carrasco, 2005) las conclusiones extraídas tras esta actuación nos dicen que a pesar del escaso desmonte producido, se pudieron documentar, además de la sucesión de niveles de ocupación de la casa demolida, estructuras romanas, situadas en la cota base de replanteo, lo que corrobora una vez más la ocupación temprana de esta zona con una conservación de los restos a cotas muy elevadas. A partir de los 102'18 m.s.n.m. y hasta la cota base de rebaje, en la zona delantera y en la trasera a C/ Arahales hasta los 103'03 m.s.n.m., se documenta una capa de color gris, donde entre sus componentes destacan los materiales constructivos de origen romano, tegulae, morteros, ladrillos, signinum. Parece corresponder al arrasamiento o abandono de estructuras romanas. En la zona lindera con C/ Arahales, en el área donde se proyectó la cochera, a 103'03 m.s.n.m., se registró una estructura de mortero de cal que podría tratarse de la cama de un pavimento musivario. Al estar en el límite de la cota de replanteo de la obra, no se ha incidido en ella, se tapó y los aportes se echaron sobre ella.

En las intervenciones llevadas a cabo en las calles Hospital y Arroyo las conclusiones que se pueden extraer sitúan a este espacio como un área residual de la ciudad romana donde se desarrollaban actividades de carácter artesano-industrial.

Por otro lado, las obras de seguimiento realizadas en el interior de la corraliza de la Puerta de Osuna evidencian la utilización del espacio del antiguo alcázar con estructuras domésticas ya a principios del siglo XVI, cuando las estructuras defensivas dejan de tener sentido una vez conquistada Granada

En conclusión como se ha puesto de manifiesto en las intervenciones arqueológicas realizadas en el entorno de la parcela objeto de intervención, la ocupación humana de esta área se inicia en época romana, posteriormente en época medieval con la construcción de la cerca almohade queda extramuros de la misma sin que se vuelva a documentar una ocupación de la misma hasta época bajo medieval permaneciendo así

sin solución de continuidad hasta nuestros días. Las profundidades a la que aparecen los restos evidencia el mantenimiento de las cotas históricas durante largos periodos de tiempo.

METODOLOGÍA ARQUEOLÓGICA

Objetivos de la intervención.

Dicha Actividad Arqueológica se justifica para la realización del registro, documentación y análisis de las secuencias estratigráficas en el rebaje a realizar para la construcción de la nueva vivienda proyectada. Los objetivos planteados son los siguientes:

Objetivos generales:

1. Realización de una labor previa de recopilación e investigación encaminada a analizar la trayectoria histórica del lugar.
2. Registro, documentación y análisis de las secuencias estratigráficas hasta la cota máxima de rebaje para la ejecución de la cimentación del nuevo edificio que se tiene proyectado.
3. Relacionar los datos aportados por las fuentes bibliográficas y documentales con los datos obtenidos en otras excavaciones realizadas en el entorno del solar.
4. Adoptar las medidas de conservación y protección necesarias para la preservación de las estructuras y elementos arqueológicos, que por sus características formales así lo exigiesen.

Objetivos específicos:

1. Determinar la topografía correspondiente a las distintas fases históricas documentadas.
2. Contextualización de los restos que puedan aparecer con el entorno de la parcela en cuestión.
3. Puesta en valor y clasificación de bienes muebles que pudieran aparecer, adscritos a cada fase histórica.

4. Documentar, a través de elementos pertenecientes a estructuras arquitectónicas, la organización urbana de este sector.
5. Obtener información acerca del uso del suelo y las actividades económicas desarrolladas.

Fundamentos generales de la intervención.

Fundamentos generales de la A.A.P.

1. Previo a los trabajos de campo se procedió a un análisis de las fuentes históricas con una búsqueda tanto bibliográfica como gráfica (planimetría y fotografía) de la documentación que se ha ido generando en el entorno de la parcela objeto del presente proyecto.
2. El proceso de control y vigilancia arqueológica e interpretación de la secuencia estratigráfica se realizará siguiendo los principios sobre estratigrafía arqueológica enunciados por Harris

Metodología aplicada:

La excavación y análisis de las estructuras, capas e interfaces, se realizarán por Unidades de Estratificación siguiendo el orden inverso a su deposición. La documentación y registro toma como base la U.E., en función de la cual va referida toda la información (descripción de las U.E., estudio de artefactos y ecofactos, etc.) siendo la propia unidad de registro la base para el ordenamiento de la información y su posterior informatización.

Para completar los registros, se realizarán los dibujos de plantas y alzados que incluirán las U.E. documentadas, secciones de las mismas cuando su naturaleza así lo exija. Así mismo, se realizará un amplio registro fotográfico.

El cuerpo de datos obtenidos, registro, documentación gráfica y datos topográficos, relacionándolos con los datos arqueológicos de otras zonas de la ciudad, nos permitirán la reconstrucción del proceso histórico y de la configuración topográfica de las distintas épocas históricas.

Planteamiento y proceso de la A.A.P.:

Planteamos, por tanto, este proceso en dos ámbitos diferentes:

1. Análisis Documental de la parcela:

Para poder abordar el estudio arqueológico de la parcela es necesario establecer unas premisas previas con las que iniciar los trabajos de campo; para ello nos fundamentamos en la documentación que nos puede aportar la evolución de las distintas fases históricas por las que ha pasado el entorno de la parcela a estudiar, basándonos, fundamentalmente, en la documentación bibliográfica, histórica, arqueológica y gráfica.

2. Control Arqueológico de los movimientos de tierras:

La renovación edilicia prevista en la parcela pretende la construcción de una vivienda unifamiliar entre medianeras en planta baja y un local sin uso predeterminado en planta alta con acceso independiente, plantea también una piscina en patio trasero, para lo que se ha realizado una excavación de 6'50x4 m alcanzando una profundidad máxima de -1'20 bajo rasante de calle. La cimentación proyectada se ha resuelto con una losa de hormigón armado de 0'50 m. sobre hormigón de limpieza de 0'10 y terreno mejorado con aportes de 0'30 m, dos tongadas, el rebaje efectuado ha alcanzado una cota máxima de -0'65 m por debajo de la rasante de la calle en la línea de fachada, la losa de cimentación queda por encima de dicha rasante. La cota del solar tras la demolición del edificio precedente resultó +0'30 sobre la rasante de calle.

Se ejecutó por tanto un control y reconocimiento arqueológico del subsuelo afectado por las remociones de tierras necesarias para las nuevas construcciones, que se desarrolló al ritmo de la obra.

DESCRIPCIÓN DE LOS TRABAJOS REALIZADOS.

La metodología arqueológica ha venido condicionada tanto por la ubicación del solar en la periferia de la ciudad antigua y extramuros de la ciudad medieval; así como por las obras de nueva planta que se desarrollan, que prevén la construcción de una piscina en la zona de patio situada en la trasera de la parcela, y para el edificio de vivienda se ha ejecutado una cimentación superficial de losa de hormigón armado. La incidencia de las obras sobre el sustrato ha sido desigual según el sector.

El área afectada por la piscina se ha correspondido con una superficie de 26 m² (6'50x4), siendo la cota máxima de rebaje de -1'20 bajo la rasante de la calle en la línea de fachada.

La cota de replanteo de la obra quedó establecida a 104'10 m.s.n.m.

Debido al estado de conservación de las medianeras y a los resultados obtenidos desde el punto de vista arqueológico, los trabajos de desmonte se realizaron en varias fases.

En un primer momento el inicio de obra estaba previsto para el 18 de Agosto, tras proceder a la limpieza del solar se realizó una zanja en la línea de fachada de 0'30 m de ancho y entre 0'35 /0'40 m de profundidad para la colocación de una puerta, a continuación se paralizaron temporalmente los trabajos por modificación en el replanteo de la piscina y la cimentación. Estos se retomaron nuevamente el pasado día 29 de Septiembre.

Los primeros movimientos de tierra que se realizaron fueron junto a las medianerías para la realización de unos zunchos perimetrales de 0'30 metros de ancho, de sujeción de las mismas, la cota de rebaje alcanzada para ello fue de -0'40 m por debajo de la calle, 102'70 m.s.n.m., sin que se obtuvieran resultados desde un punto de vista arqueológico, solo se incidió sobre la cimentación de los muros medianeros, ejecutados en mortero de cal muy consistente. Posteriormente se procedió al replanteo de la piscina y se comenzó con su vaciado que se produjo desde el fondo hacia la línea de fachada comenzándose por la zona de máxima profundidad, en esta área hemos podido documentar varias estructuras de cronología romana, lo que ha obligado a un nuevo replanteo de las cotas de la misma, quedando el fondo de la piscina por encima de la cota de los restos aparecidos, lo que ha obligado a subir la cota de patio y de la vivienda. Posteriormente se ejecuto el rebaje para la losa de cimentación siendo la cota de replanteo para la ejecución de la misma de 102'45 m.s.n.m.

CONCLUSIONES

La incidencia de las obras proyectadas sobre el sustrato arqueológico, nos han permitido recoger una documentación, en la que hemos podido apreciar los niveles de uso del edificio demolido que se identificaba con un granero de cronología contemporánea. Previo a este se ha podido documentar algunas cimentaciones, pozos ciegos y zanjas de vertidos que por los materiales asociados podemos datar en época bajomedieval. Anteriormente a estas, se registran unas potentes capas de vertidos con abundante material constructivo y cerámico romano, producto del abandono y arrasamiento de estructuras edilicias pertenecientes a este momento. Hemos podido registrar tres fases de uso de la parcela para época romana: uso artesano-industrial, uso doméstico, y un tercer momento que atendiendo al arrasamiento de las estructuras no hemos podido determinar su uso y lo documentado se registra a nivel de cimentaciones.

Atendiendo al tipo de intervención efectuada y ante la aparición de restos arqueológicos significativos se ha procedido a la limpieza y documentación de los mismos en planta, sin proceder a la excavación exhaustiva, ya que ante su existencia se procedió a un nuevo replanteo de la obra para no incidir sobre ellos. Todas las estructuras que han visto la luz han sido protegidas con geotextil previamente a la cubrición con aportes de grava hasta alcanzar una cota uniforme para un nuevo replanteo.

Los restos arqueológicos más significativos han sido documentados en el área de ejecución de la piscina, así como junto a la medianería oriental donde se conservaba parcialmente una superficie de opus signinum.

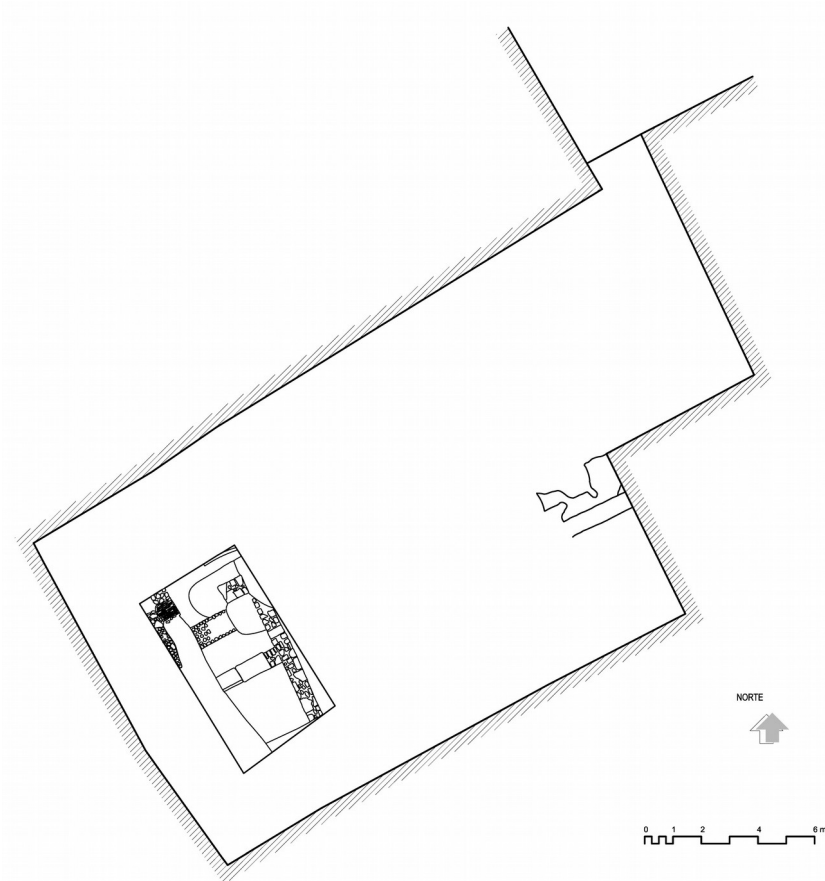

Lam. II. Ubicación de los restos en la parcela intervenida.



Fig. 1. Vista del área de piscina una vez finalizados los trabajos de limpieza y documentación en planta de los restos.

La estratigrafía resultante es la que a continuación se describe siguiendo el sentido inverso a su formación:

- Pavimento de alquitrán del edificio demolido situado a una cota de 103'25 m.s.n.m. El edificio demolido se correspondía con un gran granero que constaba de dos plantas y cubierta a dos aguas. Las cimentaciones, zapatas corridas y arriostradas entre sí, eran bastante recias en correspondencia a la altura y el peso a aguantar. Estaban ejecutadas en un potente mortero de cal, tan compacto que para poder desmontarlo se tuvo que picar con un martillo percutor. Los cimientos tenían una anchura de 0'90 m y una altura desde los 103'20 m.s.n.m. hasta los 101'86 m.s.n.m. de profundidad máxima. La construcción de estas potentes cimentaciones supuso la destrucción de las estructuras precedentes.
- Cimentaciones, pozos y zanjas de vertidos de cronología bajomedieval. Se ha podido constatar la existencia del uso de la parcela en época bajomedieval, suponemos un uso doméstico para este momento atendiendo a las infraestructuras documentadas. Las interfaces de estas infraestructuras arrasaron en gran medida las estructuras romanas precedentes.
- A una cota de 102'67 m.s.n.m., junto a la medianería oriental se documenta muy parcialmente una estructura horizontal ejecutada en opus signinum, que parece corresponderse con los restos del pavimento de una estructura hidráulica. Esta se encuentra muy destruida por acciones constructivas posteriores, conservándose solo en este sector. En las capas de vertidos que colmatan las zanjas de destrucción, además de abundantes fragmentos de material constructivo: ladrillos, tegulae, imbrices, se documentan también fragmentos de opus signinum y restos de baquetones perimetrales de lo que sería una estructura hidráulica, que a todas luces proceden de la destrucción de la misma. Así mismo identificamos algunos fragmentos de Terra Sigillata Africana C y D, así como cerámica africana de cocina de fondo estriado, lo que situaría la destrucción de esta estructura entre finales del s. III y principios del s. IV d.n.e.

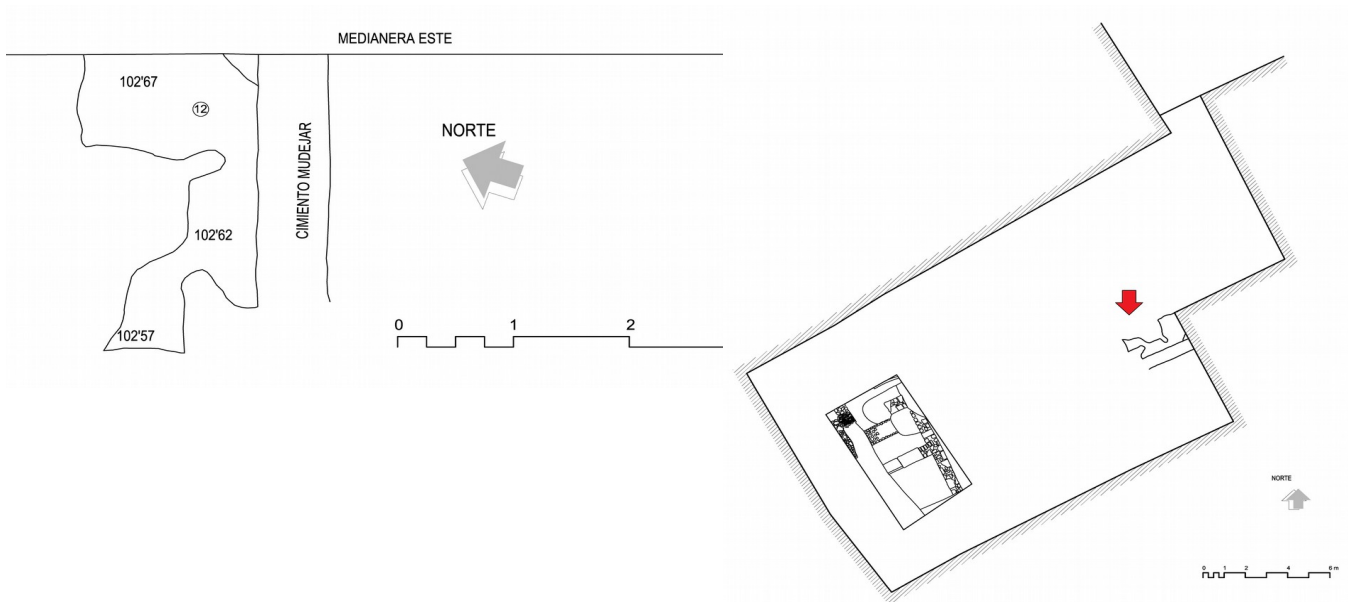

Lam. III. Planta de restos de estructura
hidráulica documentada.
Situación dentro de la parcela



Fig. 2 .Vista del estado de la estructura de signinum.

- A las cotas de 102'09 y 101'95 m.s.n.m. Documentamos tres estructuras que hemos identificado en el dibujo como 7, 8, y 9 y están señaladas con una flecha. Estas se corresponderían con infraestructuras, constituirán la última fase edilicia de ocupación romana en el sector documentado, ya que lo registrado se

identifica con las hiladas base de los cimientos, y su construcción ha incidido y reutilizado estructuras precedentes. No tenemos elementos materiales para su localización cronológica absoluta pero por posición y relación estratigráfica podrían encontrarse relacionadas con la estructura de signinum.

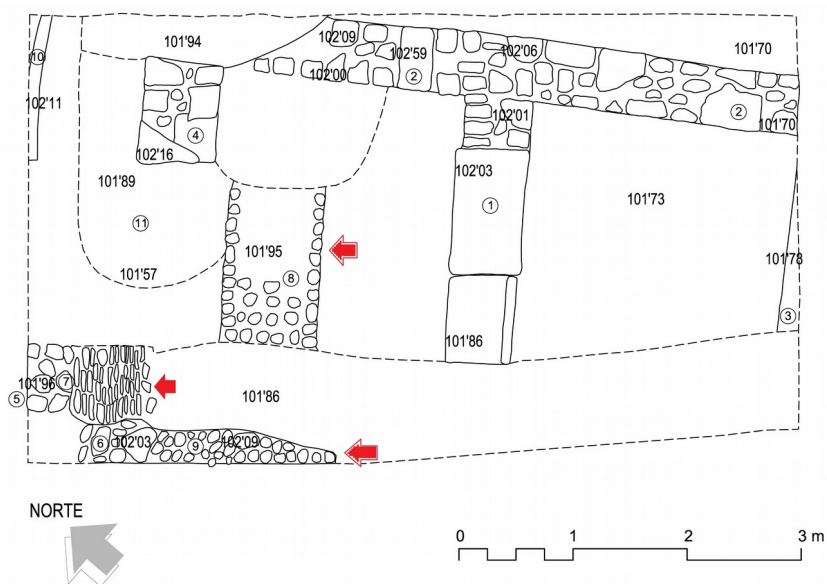

Lam. IV. Situación de la última fase constrUctiva de época romana.

La identificada con el nº 7 se corresponde con una infraestructura realizada con fragmentos de tegulae dispuestas verticalmente.



Fig. 3. Infraestructura de fragmentos de tegulae

La registrada con el nº 8 se identifica con una infraestructura que conforma la base de una cimentación realizada con hiladas de cantos rodados y mortero de

cal, presenta una dirección este –oeste y una orientación de 70°. Posee una anchura de 0'90 m y un largo documentado de 1'30 m, se encuentra rota por interfaces de zanjas y estructuras posteriores, y al no haber sido excavada en su totalidad no podemos aportar su altura



Fi g. 4.Cimentación de cantos rodados

La identificada con el nº 8, también esta ejecutada a base de hiladas de cantos rodados, presentando una dirección norte –sur y una orientación de 340°. No podemos apuntar sus dimensiones ya que continua bajo el perfil oeste y no ha sido excavada. En su limpieza pudimos identificar algunos fragmentos cerámicos de T.S.H. y cerámica común romana de mesa.



Fi g. 5.Cimentación de cantos rodados

- Anterior a las estructuras anteriormente descritas, registramos la fase de ocupación romana mejor conservada. A través de las estructuras que la conforman hemos registrado dos estancias de una domus. Las estructuras se identifican con los números 1, 2, 3, 4, 5, y 6, señaladas con flechas en el plano adjunto.

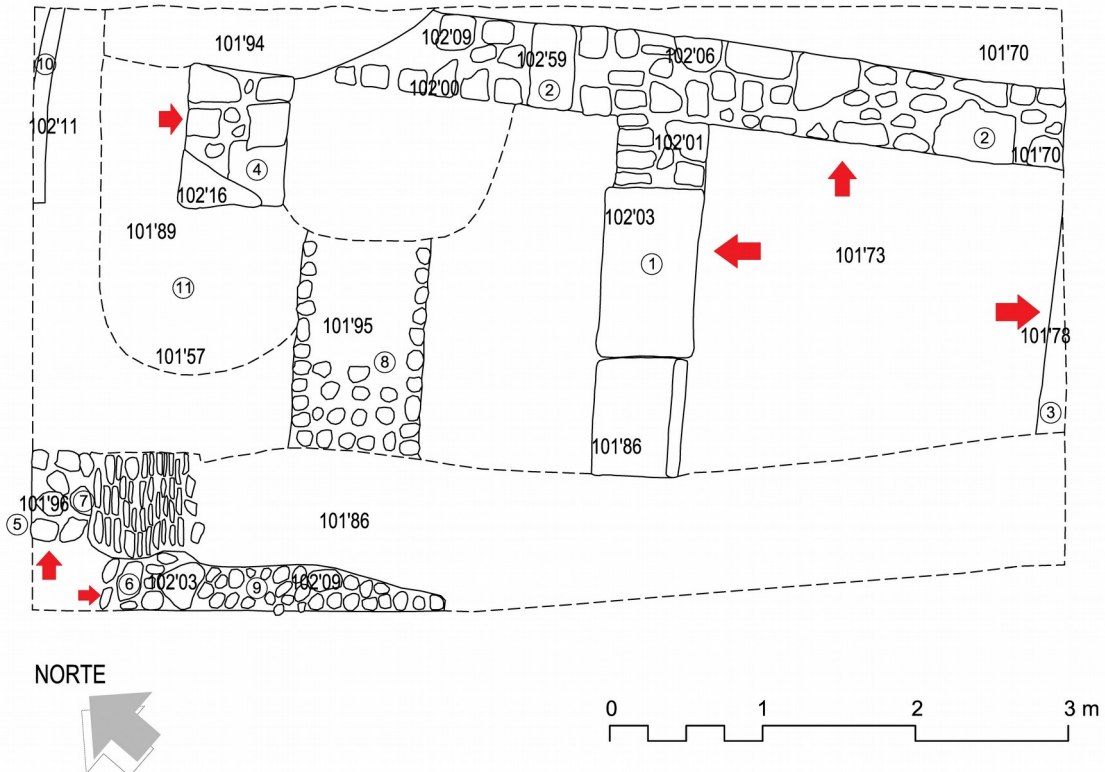

Lam.V. Fase II de ocupación de época romana

La primera estancia situada al sur y conformada por las estructuras 1, 2 y 3. Estas estructuras se corresponden con muros, no hemos documentado el nivel de pavimentación de la misma, pero el muro 3 conservaba los enlucidos de estuco, lo que nos indica que nos hemos quedado por encima de la cota de pavimentación.



Fig. 6. Estancia 1.

En el ángulo sureste de la cuadrícula, al este de la estructura 2 se registra una capa formada por estucos procedente del arrasamiento y destrucción del muro en este sector.

La estructura identificada con el nº 1 se corresponde con un muro con dirección este-oeste y una orientación de 70°, está ejecutado en técnica mixta de sillares y aparejo de mampostería careada. Presenta 0'60 m de ancho y un largo conservado de 2'30 m, se encuentra destruido en su sector oeste por la zanja de un cimiento del granero. Las cotas máximas se sitúan entre los 102'03/102'01 y 101'86 m, esta última cota parece corresponder con un umbral de paso entre una estancia y otra. Los sillares de calcarenita presentan unas dimensiones de 1'10x0'60 m.

La estructura identificada con el nº 2 se corresponde con un muro ejecutado en fábrica de mampostería careada en piedra caliza. Presenta una dirección norte-sur y una orientación de 320°. Tenemos un largo máximo documentado de 5 m, hacia el sur continua por debajo del perfil y hacia el norte de encuentra destruido por zanjas de vertidos de épocas posteriores. En cuanto a su anchura es de 0'56 m, en su cara oriental en algunos sectores conserva el enlucido. Su conservación en cuanto a cotas es muy desigual desde los 102'59 m.s.n.m., punto más alto de conservación y los 101'70 m.s.n.m. punto más bajo de conservación, consecuencia de la desigual incidencia sobre el mismo de actividades posteriores desarrolladas en la parcela.

La estructura reconocida con el número 3 se identifica con el alzado de un muro en adobe con su cara norte enlucida. Esta estructura se sitúa en el perfil sur y se ha podido documentar muy parcialmente. Presenta dirección este-oeste y

una orientación de 70°, es paralelo al muro nº 1. Se registra un largo de 1'40 m y un ancho máximo de 0'20 m., siendo su altura conservada de 0'10 m, su cota máxima de conservación se establece a 101'78 m.s.n.m.

La segunda estancia situada al norte, la conforman las estructuras 1, 2, la 4 y 6 (se trata de la misma estructura) y la nº 5 que parece estar relacionada con las anteriores pero se conserva muy parcialmente. Este sector es donde las estructuras se encuentran más arrasadas, todos los datos parecen indicar que la cota de suelo en esta habitación se encuentra arrasada, y que las estructuras en este sector se conservan a nivel de cimentaciones.



Fig. 7. Estancia 2.

Las estructuras registradas con el nº 4 y nº6, se corresponden con el mismo cimiento, atendiendo a sus características formales. Se trata de un cimiento paralelo a la estructura 1 y perpendicular a la 2 conformando así la estancia. Está ejecutado en técnica de mampostería careada y presenta una anchura de 0'65 m de ancho, se encuentra bastante arrasada en muchos sectores. Las cotas de máximas de conservación oscilan entre los 102'16 y los 102'03 m.s.n.m.

La estructura nº 5 se corresponde con los restos de un cimiento del cual se ha podido documentar un fragmento de 0'40 m de largo conservado , ya que se encuentra roto por la estructura 7, presenta una anchura de 0'60 m de ancho. Presenta una dirección norte-sur y una orientación de 330°, es perpendicular a la estructura formada por 4 y 6 y comparten también la misma técnica constructiva. Su cota máxima de conservación se establece a 101'96 m.s.n.m.

En cuanto a las estancias solo hemos podido documentar la anchura que para la situada más al sur es de 2'30 m y para la situada más al norte de 2'10 m. En cuanto a la datación al no haberse producido la excavación manual a excepción de la limpieza de las estructuras y de alguna cavada de nivelación, los únicos elementos que nos ayudarían a su datación son algunos fragmentos de TSC, cerámica de cocina y Africana A, identificadas en la limpieza de las estructuras, que nos situarían a principios del s. II.

- Las estructuras de habitación descrita anteriormente, amortizaban una estructura anterior de forma, oval. Esta también ha sido documentada exclusivamente en planta pero por sus características bien podría estar relacionado con una estructura de fuego, o bien tratarse de una gran zanja colmatada de vertidos incinerados a altas temperaturas posteriormente. Se corresponden en el plano con los números 10 y 11, señalados con flechas.

La citada estructura se compone de un muro perimetral de adobe de 0'10 m de anchura



muy endurecida como consecuencia del calor, a unos 0'30 m de distancia con respecto a este murete se documenta una interfaz excavada en la arcilla natural. Esta Interfaz estaba colmatada por abundantes fragmentos de ánforas tanto, envases tanto de aceite como de salazones, a destacar las formas Dressel 20 y Beltran IIB, restos de carbón, arcilla quemada...las paredes de la Interfaz estaba bastante endurecida por la acción del fuego, todo indica que ha estado expuesta al fuego a altas temperaturas. Los materiales nos sitúan entre finales del s. I y principios del II.

Fig. 8. Vista de la estructura de fuego

En resumen, la intervención arqueológica efectuada en la parcela que nos ocupa dio como resultado la documentación de la ocupación humana de la misma desde el S. I.

Se detectan tres fases de ocupación para época romana:

- Un primer momento donde se desarrolla una ocupación con un uso artesano- industrial, hecho común en la margen izquierda del arroyo Matadero corroborada en otras intervenciones de su hinterland. El desarrollo de estas actividades en esta área sería indicativa de que la parcela en este momento se sitúa fuera del perímetro amurallado de la ciudad romana.
- Posteriormente a principios del S. II, el uso de la parcela cambia su función, se construye una domus pasando a ser un espacio totalmente doméstico. La construcción de esta domus se relacionaría con un hecho que se generaliza en todo el sector occidental de la colonia donde se produce sistemáticamente una ocupación doméstica en el área que se conforma entre la Puerta Cerrada, la puerta de Osuna y el arroyo Matadero. Este hecho ha podido ser corroborado en otras intervenciones arqueológicas efectuadas en el sector urbano antes indicado.
- Se registra, aunque muy parcamente, una fase posterior donde se reutilizan muchas de las estructuras anteriores y construyéndose otras nuevas. No tenemos datos para afirmar el uso de la misma en esta fase, pero atendiendo a la reutilización de elementos anteriores posiblemente continuara el uso doméstico.

Consecutivamente una potente capa de escombros amortiza estas estructuras. Esta capa está formada por el derrumbe y arrasamiento de las estructuras edilicias romanas, abundando el material constructivo de factura romana, fragmentos de tegulae, imbrices, mampuestos, ladrillos, estucos, etc y cerámica de cocina y mesa así como T.S.A. datable a partir de finales del S. III.

No se documenta ningún indicio que apunte a una ocupación de la parcela en época medieval islámica, esta se sitúa extramuros del perímetro fortificado almohade. Frente a la parcela se desarrollan estructuras pertenecientes al alcázar de la Puerta de Osuna.

Será en época bajomedieval cuando de nuevo se vuelva a ocupar la zona, creándose un gran arrabal entre la Puerta Cerrada y la Puerta de Osuna, en el solar se registran cimentaciones así como numerosas zanjas y pozos colmatados con materiales bajomedievales que evidencian esta situación.

La siguiente ocupación coincide ya con la construcción de los graneros, popularmente conocidos como “Los graneros de la Chacona”, que atendiendo a la fábrica con la que están ejecutados los cimientos, mortero de cal, lo que se conoce como un derretido, muy duro, asemejable al hormigón en consistencia; y los muros, en un tapial muy consistente también, podríamos hablar de fecha de construcción entre el S. XIX, principios del S. XX.

Borrador / Preprint