

ANUARIO  
ARQUEOLÓGICO  
DE ANDALUCÍA  
2005

Jaén



JUNTA DE ANDALUCÍA  
CONSEJERÍA DE CULTURA

**ANUARIO ARQUEOLÓGICO DE ANDALUCÍA 2005**

**Consejero de Cultura**

Paulino Plata Cánovas

**Viceconsejera de Cultura**

Dolores Carmen Fernández Carmona

**Secretario General de Políticas Culturales**

Bartolomé Ruiz González

**Directora General de Bienes Culturales**

Margarita Sánchez Romero

**Director Gerente del Instituto Andaluz de las Artes y las Letras**

Luis Miguel Jiménez Gómez

**Jefa de Servicio de Investigación y Difusión del Patrimonio Histórico**

Sandra Rodríguez de Guzmán Sánchez

**Jefa de Departamento de Investigación**

Carmen Pizarro Moreno

**Jefe de Departamento de Difusión**

Bosco Gallardo Quirós

**Jefa de Departamento de Autorización Actividades Arqueológicas**

Raquel Crespo Maza

**Coordinadores de la edición**

Juan Cañavate Toribio

Manuel Casado Ariza

© de la edición: JUNTA DE ANDALUCÍA. Consejería de Cultura

© de los textos y fotos: sus autores

**Impresión:** Trama Gestión, S.L.

**ISSN:** 2171-2174

**Depósito Legal:** CO-80-2010

# INTERVENCIÓN ARQUEOLÓGICA PREVENTIVA REALIZADA EN LA PARCELA DOC-5 DEL SUNP-1 DE LA ZONA ARQUEOLÓGICA DE MARROQUÍES BAJOS

BEATRIZ SÁNCHEZ JUSTICIA

## DESCRIPCIÓN DEL SOLAR

El solar donde se ha llevado a cabo la Intervención Arqueológica Preventiva se localiza en la Zona Arqueológica de Marroquíes Bajos de la ciudad de Jaén, concretamente en la tercera fase de la urbanización SUNP- 1.

El solar tiene forma de polígono irregular y ocupa una superficie total de 8417,48 m<sup>2</sup>.



Figura 1. Situación de la parcela

## DESARROLLO DE LA INTERVENCIÓN

La intervención arqueológica en la parcela DOC-5 de la 3ª Fase de la urbanización SUNP 1 de Jaén está justificada por su situación en el extremo oeste de la Zona Arqueológica de Marroquíes Bajos (ZAMB).

Los Transects 1 y 2 fueron divididos en plataformas o terrazas; la primera al oeste y la segunda al este, ambas separadas por la acequia documentada en ambos transects como Estructura 1. Entre ambas terrazas hay un desnivel importante de casi 3,5 metros.

En la plataforma 2 del transect 1, se llegó a la base geológica (marga caliza) tras excavar un único nivel de tierra sobre la misma (Ue 1), bajo ésta se localizó la acequia denominada Estructura 2 (E-2).

En general en todos los transects se ha llegado a la base geológica tras retirar la Ue 1, excepto en el desnivel entre las terrazas que estaba colmatado por la Ue 3 y los rellenos de las acequias.

Una vez excavados los Transects planteados en el Proyecto de Intervención Arqueológica se llevó a cabo el destierro con medios mecánicos del área de la parcela que se va a ver afectada por la construcción del edificio.

Una vez finalizada la intervención, los materiales recogidos fueron lavados y siglados y entregados en depósito en el Museo Provincial de Jaén como se indicó por parte de la Delegación General de Bienes Culturales.

## DEFINICIÓN Y DESCRIPCIÓN DE LAS FASES DETECTADAS

Una vez finalizada la intervención podemos diferenciar tres fases o momentos históricos todos ellos relacionados con el uso agrícola que a lo largo del tiempo se le ha dado a esta zona.

En primer lugar los restos arqueológicos aparecidos son básicamente sistemas de irrigación recientes y huellas del cultivo de viñedo y olivar. Las diferentes tonalidades que ofrecía el terreno y que sugerían la existencia de estructuras subterráneas se han revelado, tras seccionar algunos tramos, como plegamientos de margas y vetas arcillosas de diferente color, textura y grosor.

La **Fase 1** está determinada por la acequia denominada Estructura 1 (E-1) que cruza los transect 1 y 2, y la ampliación realizada entre ambos transects, con dirección sureste noroeste. Esta acequia de época medieval-moderna ha sido documentada en los trabajos previos de excavación de los viales en la calle B' de la 3ª fase de la urbanización del SUNP-1 de Jaén.



Figura 2. Planteamiento de la Intervención



Figura 3 Planta final. Fases

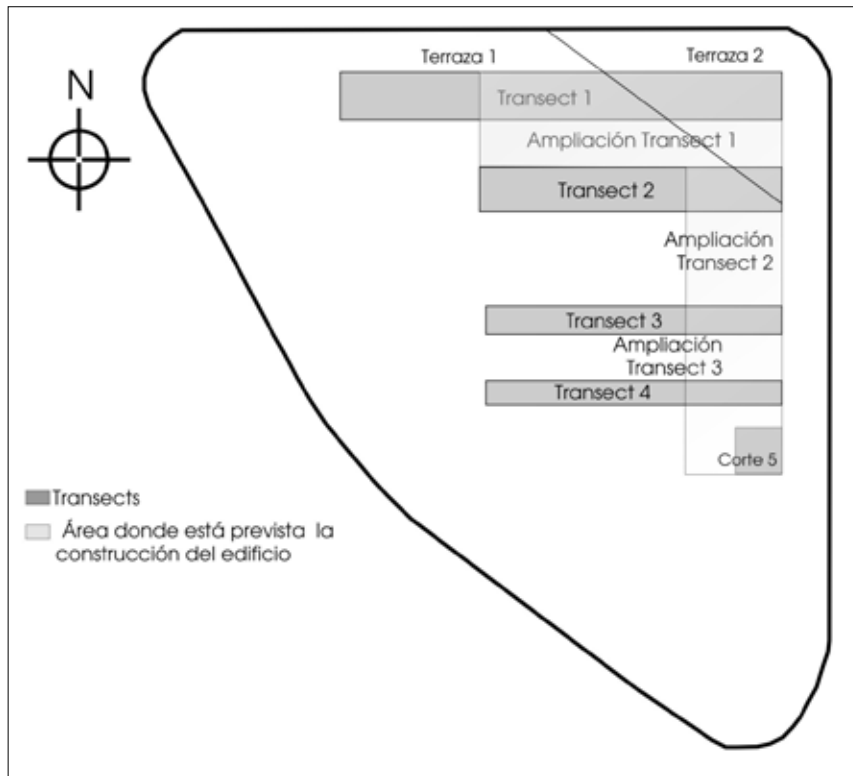

Lámina I. Vista General de área norte del solar

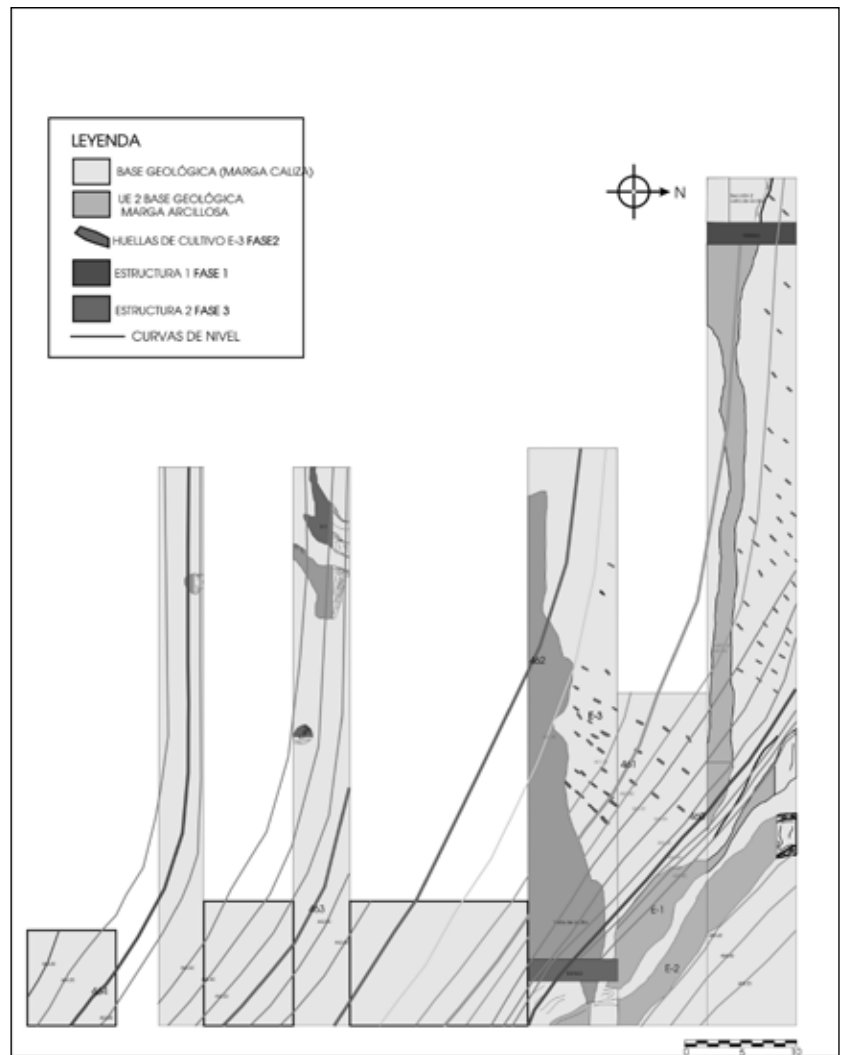

Lámina II. Huellas de cultivo.

La **Fase 2** está determinada por las huellas de cultivo de viñedo documentadas en los transectos 1 y 2, y la ampliación realizada entre ambos. Estas huellas con unas dimensiones de 10-15 centímetros de anchura por 40-50 centímetros de largo, tienen una disposición regular y homogénea con una separación entre ellas de 1, 5 a 2 metros. Su relleno máximo conservado es de 25 centímetros. Este cultivo es anterior al último cultivo de olivar que ha estado en uso hasta hace pocos años. Esta fase corresponde a una época relativamente reciente, siglo XIX o principios del XX. Apenas apareció material en el interior de estas huellas, tan sólo algún fragmento de material cerámico vidriado pequeño y rodado.

La **Fase 3** se corresponde con la acequia denominada Estructura 2 (E-2) (siglo XX) relacionada con el último uso agrícola dado al solar (cultivo de olivar). Esta estructura se encontraba visible antes del comienzo de los trabajos de excavación.

Es en esta zona de la parcela (zona nororiental) donde el solar presenta un gran desnivel como consecuencia, precisamente de la acequia y los procesos de aterrazamiento para rentabilizar su uso agrícola.

## PROCESOS DEPOSICIONALES Y POSTDEPOSICIONALES

Las huellas arqueológicas detectadas aparecen excavadas en la base geológica (E-1; E-2 y E-3), la cual es recortada numerosas veces por los distintos cultivos y acequias de riego.

La superposición estratigráfica no se documenta en todo el solar de la misma manera. De forma generalizada podemos decir que la Ue 1 se encuentra directamente sobre la base geológica en ambas plataformas. Es en el desnivel entre terrazas donde se han documentado estratos de colmatación (Ue 3) una vez que los sistemas de regadío resultan obsoletos.

El espacio de terreno estudiado está muy antropizado desde el punto de vista agrícola. Muy cerca de la parcela se aprecian derivaciones de este uso del terreno; en la calle que linda al norte de la parcela (calle 10) se observan los restos de un cortijo antiguo y lo que parece ser una noria, muy cerca de la acequia documentada en la parcela como E-1.

## INTERPRETACIÓN HISTÓRICA

La 3ª fase de la ZAMB donde se localiza la parcela DOC-5 es, en general, una gran cuenca hidrográfica cuyo eje es el cauce de agua del arroyo del Molinillo que la recorre de suroeste a noreste dividiéndola en dos: la meseta norte es una prolongada ladera recorrida por sistemas de acequias que culmina en la elevación del Cortijo de los Robles. Por el sur, la cuenca es una prolongada ladera orientada hacia el noreste también recorrida por acequias (SERRANO, 2002).

Con la intervención se ha conseguido seguir profundizando en el conocimiento de la formación del paisaje agrario más reciente, en el entorno de la Zona Arqueológica de Marroquíes Bajos, estudiando la estructuración del parcelario moderno y su ordenamiento a través de sus huellas arqueológicas: estructuras agrarias y cultivos, que se han localizado en el transcurso de la excavación. No han aparecido otro tipo de estructuras o indicadores arqueológicos que nos aparten información acerca del uso de este espacio en épocas anteriores.

Hasta ahora, en la 3ª fase de la urbanización del SUNP-1, tan sólo se ha realizado la excavación de los viales (SERRANO, 2005), y se ve un descenso en la aparición de restos arqueológicos, sobre todo en la parte sur, por encima del Arroyo del Molinillo. En esta zona, al exterior del sistema de fosos del asentamiento calcolítico de Marroquíes Bajos, no ha aparecido hasta la fecha estructuras adscritas a esta época. En la parcela DOC-5 apenas han aparecido cuatro o cinco fragmentos rodados de cerámica prehistórica.

## BIBLIOGRAFÍA

- SERRANO PEÑA, J.L.; BARBA COLMENERO, V.; CANO CARRILLO, J.; ALCALÁ LIRIO, F;** “La paleomorfología de Marroquíes Bajos. Primeras propuestas”. *Arqueología y Territorio Medieval*, 9,7-36. Universidad de Jaén. 2002
- SERRANO PEÑA J.L.; CANO CARRILLO, J.;** “Intervención Arqueológica de urgencia en la 3º fase de la urbanización SUNP-1”. Archivo de la Delegación Provincial de Cultura de Jaén”.2005