

ANUARIO ARQUEOLÓGICO DE ANDALUCÍA

2007

BORRADOR / DOCUMENTO PRE-PRINT

**RESUMEN DEL SEGUIMIENTO ARQUEOLÓGICO
PREVENTIVO REALIZADO EN CALLE LICEO (ALMERÍA).**

ANTONIO HERRERA AMAT
MIGUEL ÁNGEL GÓMEZ QUINTANA

INFORME DEL SEGUIMIENTO ARQUEOLÓGICO PREVENTIVO REALIZADO EN CALLE LICEO (ALMERÍA).

ANTONIO HERRERA AMAT.

MIGUEL ÁNGEL GÓMEZ QUINTANA.

Resumen: En las líneas que siguen se exponen los datos obtenidos durante la vigilancia arqueológica preventiva de la apertura de zanjas para canalizaciones de abastecimiento, de acometida eléctrica y red telefónica. Los resultados fueron negativos.

Summary: In the following lines are exposed the data obtained during the preventive archaeological alertness from trenches opened for pipelines to supply, electricity and telephone network access. The results have been negative.

INTRODUCCIÓN.

El presente informe recoge los resultados obtenidos durante el seguimiento arqueológico se ha realizado a lo largo de la Calle Liceo (Almería) realizado entre 26 de julio y el 19 de septiembre de 2007. Esta zona de la ciudad presenta un nivel de protección II según el Plan General de Ordenación Urbana de Almería. De este modo, en cumplimiento de la legislación vigente, y a requerimiento de la empresa promotora, se procedió a ejecutar la intervención con carácter preventivo.

Los trabajos han consistido en la apertura de zanjas para canalizaciones de abastecimiento, de acometida eléctrica y red telefónica.

Estas zanjas se han abierto con medios mecánicos y manuales fundamentalmente en la calzada de las calles, aunque también las aceras se han visto afectadas. La instalación se ha realizado mediante una zanja de aproximadamente 0,80 m de ancho por 1,20 m de profundidad. Esta zanja se ha situado en el margen este de la calle Liceo y que se ha desarrollado entre Calle Violeta y Calle Posada del Mar.

UBICACIÓN DEL SOLAR Y CARACTERÍSTICAS FÍSICAS.

La zona estudiada se encuentra a una cota absoluta sobre el nivel del mar de 5,95 m en la intersección de Calle Liceo con Calle Posada del Mar. La zanja objeto de intervención presenta una superficie de aproximadamente 30,00 m².

La estratigrafía mostrada en las zanjas abiertas muestra un nivel de alcatifa compuesto por arena y restos de material constructivo (ladrillo) utilizado como nivelación del actual enlosado de la calle.

Por debajo de este nivel, la estratigrafía resultante esta compuesta por niveles de relleno, compuestos por una matriz de arena gruesa común en la zona si bien no se aprecian restos cerámicos ni de otra índole.

PLANTEAMIENTO METODOLÓGICO.

Dada la naturaleza de la intervención, se ha procedido al control arqueológico de los movimientos de tierras efectuados en la calle Liceo para canalizaciones de abastecimiento, de acometida eléctrica y red telefónica, realizándose las tareas necesarias para comprobar la existencia de restos arqueológicos, garantizando su documentación y la recogida de aquellos bienes muebles que se documenten.

La remoción de tierras se ha realizado de forma manual, mediante el empleo de picos y palas.

En base a los datos obtenidos durante la fase de campo se procedió a la valoración de los resultados y redacción de este informe.

Dada la no existencia en el solar objeto de estudio de ningún indicio que sugiera la existencia de algún cauce hídrico, no se han realizado dibujos de los perfiles a escala 1:20, limitándose su registro a una documentación fotográfica exhaustiva, sistema que

la dirección de este seguimiento ha considerado como metodológicamente correcto dada la no aparición de ningún elemento de interés desde el punto de vista patrimonial o paleoambiental.

RESULTADOS.

En la realización de estos trabajos no se ha detectado ninguna fase de ocupación, ni restos de materiales arqueológicos.

CONCLUSIONES.

Por lo expuesto anteriormente en este informe técnico, se puede concluir que en las obras relacionadas con la dotación de servicios de electricidad y telefonía al Liceo de Almería, no ha habido riesgos de afección al patrimonio arqueológico.

BIBLIOGRAFÍA.

- Cara Barrionuevo, L. (1990): La Almería Islámica, Almería.
- Tapia Garrido, J. A. (1986): Almería Musulmana (711-1147), Almería.
- Torres Balbás, L. "La Almería islámica". Al Andalus XII. Madrid- Granada, 1957.
- Villanueva Muñoz, E. A. "Urbanismo y arquitectura en la Almería Moderna (1780-1936). Almería. 1983.

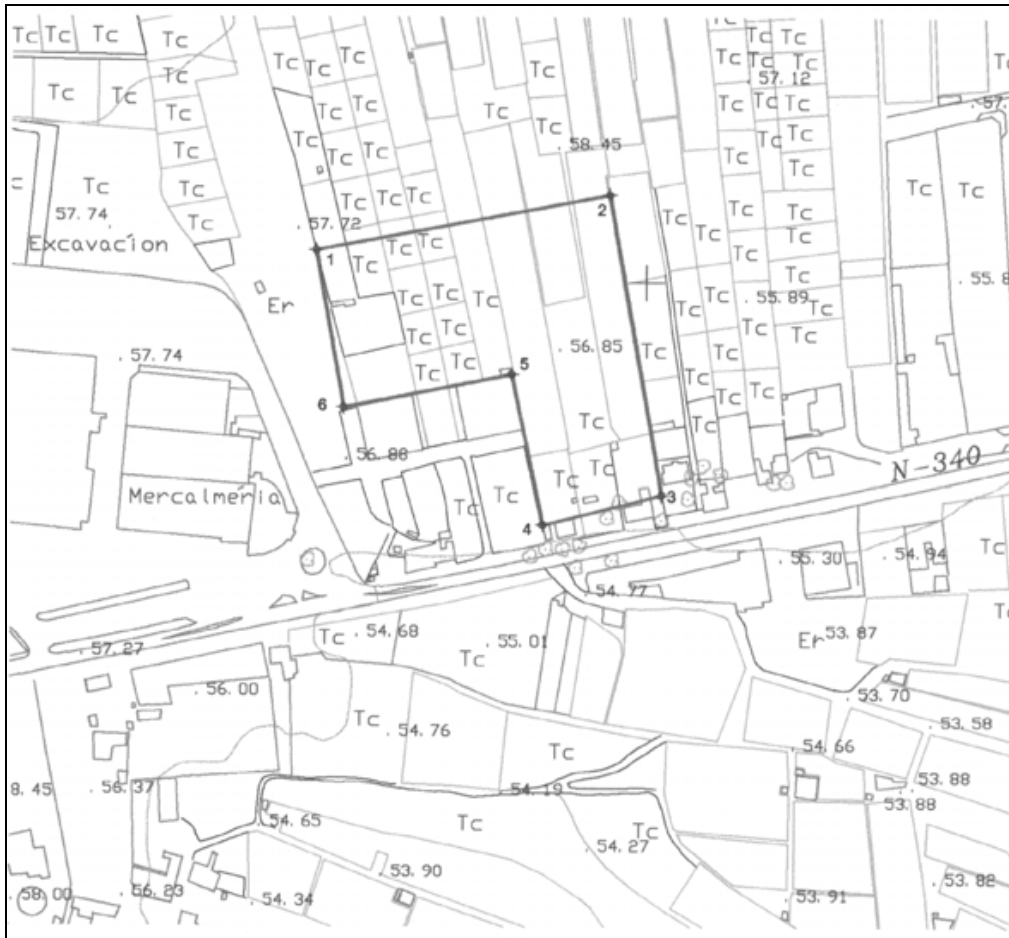

Fig. 1. Plano de situación del solar.



Lám. 1. Zanja y Saneamiento.



Lám.2. Arqueta.

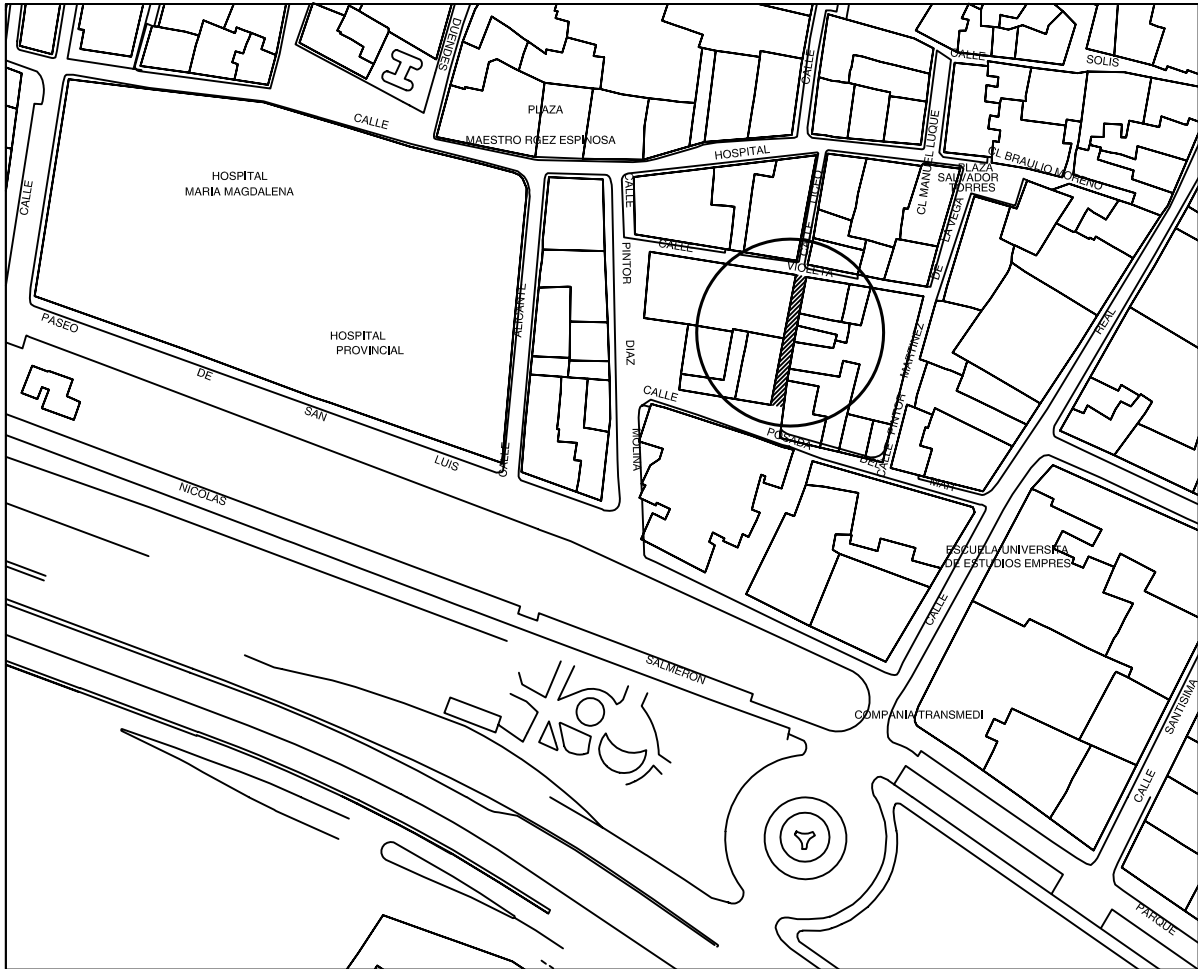

Fig. 1. Ubicación de la Calle