

# **ANUARIO ARQUEOLÓGICO DE ANDALUCÍA**

## **2007**

**BORRADOR / DOCUMENTO PRE-PRINT**

**RESULTADOS DE LA ACTIVIDAD ARQUEOLÓGICA  
PREVENTIVA, PROSPECCIÓN ARQUEOLÓGICA  
SUPERFICIAL, EN EL PARAJE DE LA ESTACADA  
“RASPAPELOS”, EN TÉRMINO MUNICIPAL DE LA PUEBLA DE  
CAZALLA (SEVILLA)**

Autor: Luís Lázaro Real (ARQVEOBETICA S.L.)

Resumen: La prospección arqueológica superficial realizada entre los días 12 y 14 de noviembre de 2007 en el paraje de la Estacada, en el termino municipal de La Puebla de Cazalla (Sevilla), dio como resultado la localización de tres fragmentos cerámicos de pequeño tamaño de pastas modernas que no parecen corresponder a periodos históricos antiguos. Estos hallazgos se localizan en torno a la ladera sur de la cumbre Norte.

Summary: The archaeological superficial exploration realized between the 12th and 14th of November 2007, in the place of La Estacada in the municipal area of La Puebla de Cazalla (Seville), gave like proved the location of three small ceramic fragments of modern components that do not seem to correspond to historical ancient periods, these finds were located around the south hillside of the North summit.

Résumé: La prospection archéologique superficielle réalisée entre les 12 et 14 novembre de 2007 dans la zone La Estacada de la terme municipale de la Puebla de Cazalla (Séville), a donné comme en ressorti la localisation de trois fragments céramiques de petite grandeur de pâtes modernes qui ne semblent pas communiquer aux

périodes historiques antiques, ces découvertes localisent autour du versant le sud du sommet le Nord.

## **Introducción**

Entre los días 12 y 14 de noviembre de 2007 se realizaron los trabajos de la Actividad Arqueológica Preventiva, Prospección Arqueológica Superficial, en el paraje de La Estacada o Raspapelos. Esta zona de estudio se encuentra en el sector suroeste del término municipal de La Puebla de Cazalla (Sevilla), cerca del municipio de Morón de la Frontera.

Su acceso desde La Puebla de Cazalla se realiza por la carretera local SE-457, y recorridos 18 km, al llegar a su cruce con el camino de Morón de la Frontera al Fontanar, hay que continuar hacia el sur por la vereda de la Sanguijuela durante unos 800 m hasta llegar al primer cerro; esta vereda constituye el límite Este de la parcela.

La superficie prospectada, correspondiente a la totalidad de la parcela 3 del polígono 29 (Referencia catastral 41077A029000030000OR), ocupa una extensión de 119.877 m<sup>2</sup>. Esta actividad estuvo autorizada por resolución de 30 de octubre de 2007 del Delegado Provincial de la Consejería de Cultura de la Junta de Andalucía de Sevilla.

## **Metodología**

Como corresponde a una obra de este tipo la afección que se produce viene derivada de la necesidad de realizar desmontes de tierras, tanto para las propias

actividades de extracción, como para las infraestructuras necesarias; en función de la localización de estas actuaciones, se producirá una mayor o menor alteración del subsuelo y, por consiguiente de los restos arqueológicos que pudiesen existir.

Se trata de un conjunto de tres pequeños cerros, con unas cotas máximas de 282,50; 292,00 y 257,50 m de altitud sobre el nivel del mar, que se disponen en sentido norte-sur, delimitadas del entorno por sendos barrancos. Se encuentran en la orilla izquierda del Río de la Peña, afluente del Carbones.

Un estudio arqueológico de este tipo ha llevado consigo principalmente la observación directa de la superficie delimitada (119.877 m<sup>2</sup>). Este trabajo ha sido acometido estableciendo una red de *transect* que cubren la práctica totalidad de esta superficie; estos *transect* han sido recorridos con un intervalo entre observadores de 10 m por lo que podemos calificar su precisión de muy buena.

Esta observación se ha intensificado en aquellos lugares que por sus características topográficas eran susceptibles de acoger ocupación humana (cotas destacadas, superficies amesetadas, ...); igualmente se prestó especial interés a las arroyadas y taludes.

## **Resultados de la intervención arqueológica**

Respecto a la aparición de restos arqueológicos muebles en la superficie de la zona afectada hay que indicar que, a pesar del detenido trabajo de observación, tan solo se ha realizado este hallazgo:

1. Tres fragmentos de cerámica a torno en la ladera sur de la cumbre norte (282,50 msnm), de pequeño tamaño, y que por el aspecto de la pasta no parecen corresponder a etapas antiguas.

Atendiendo a las características de los cerros, y de la total ausencia de estructuras, puede afirmarse que estos fragmentos de cerámica a torno, muy escasos y dispersos, deben proceder de actividades antrópicas puntuales que se realizarían en este cerro, posiblemente pastoreo.

## **Conclusiones**

Los resultados que hemos obtenido de la aplicación de la citada metodología nos permite afirmar que superficialmente no existen evidencias sobre la existencia de ningún yacimiento arqueológico en la zona de estudio.

Las observaciones hechas durante la realización de los *transect* no permiten relacionarlas con la existencia de asentamientos humanos susceptibles de ser afectados por las actividades extractivas previstas.

## Documentación gráfica



**Lám. I- Panorámica general desde el Sur**



**Lám. II- Panorámica general desde el Sureste**



**Lám. III- Panorámica general desde el Norte**



**Lám. IV. Vista de la ladera Suroeste (COTA 282,5 msnm)**



**Lám. V- Vista de la ladera Sur, donde aparecen restos cerámicos (COTA 282,5 msnm)**



**Lám. VI- Vista de contexto del área de dispersión cerámica (COTA 282,5 msnm)**





**Lám. VII- Detalle de la cerámica en la ladera Sur (COTA 282,5 msnm)**



**Lám. VIII- Detalle de la cerámica en la ladera Sur (COTA 282,5 msnm)**



**Lám. IX- Detalle de la cerámica en la ladera Sur (COTA 282,5 msnm)**



**Lám. X- Panorámica general desde el Norte (COTA 257,5 msnm)**

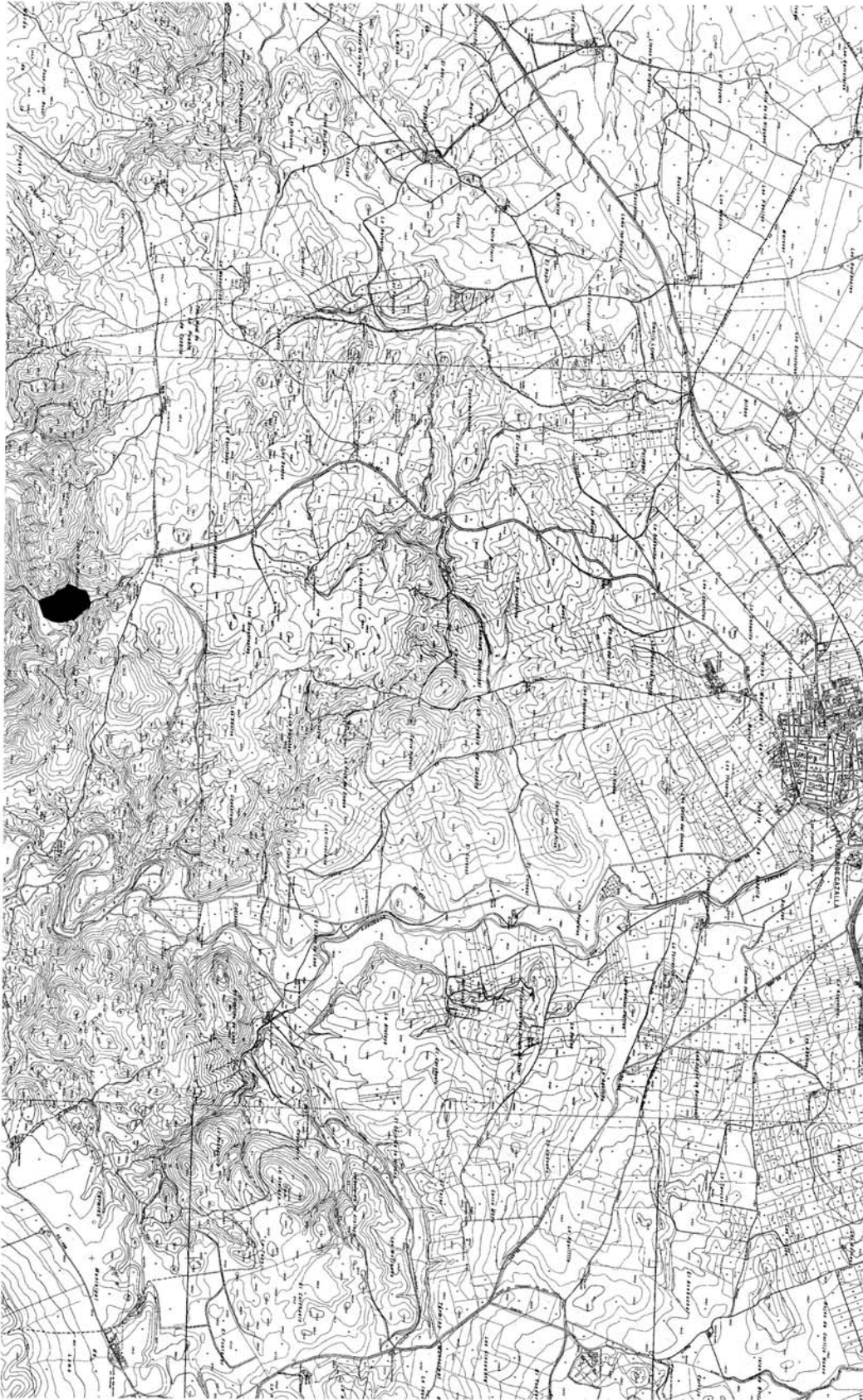

Plano nº 1

E: 1:50.000

**Fig. 1. Plano de situación del área prospectada**

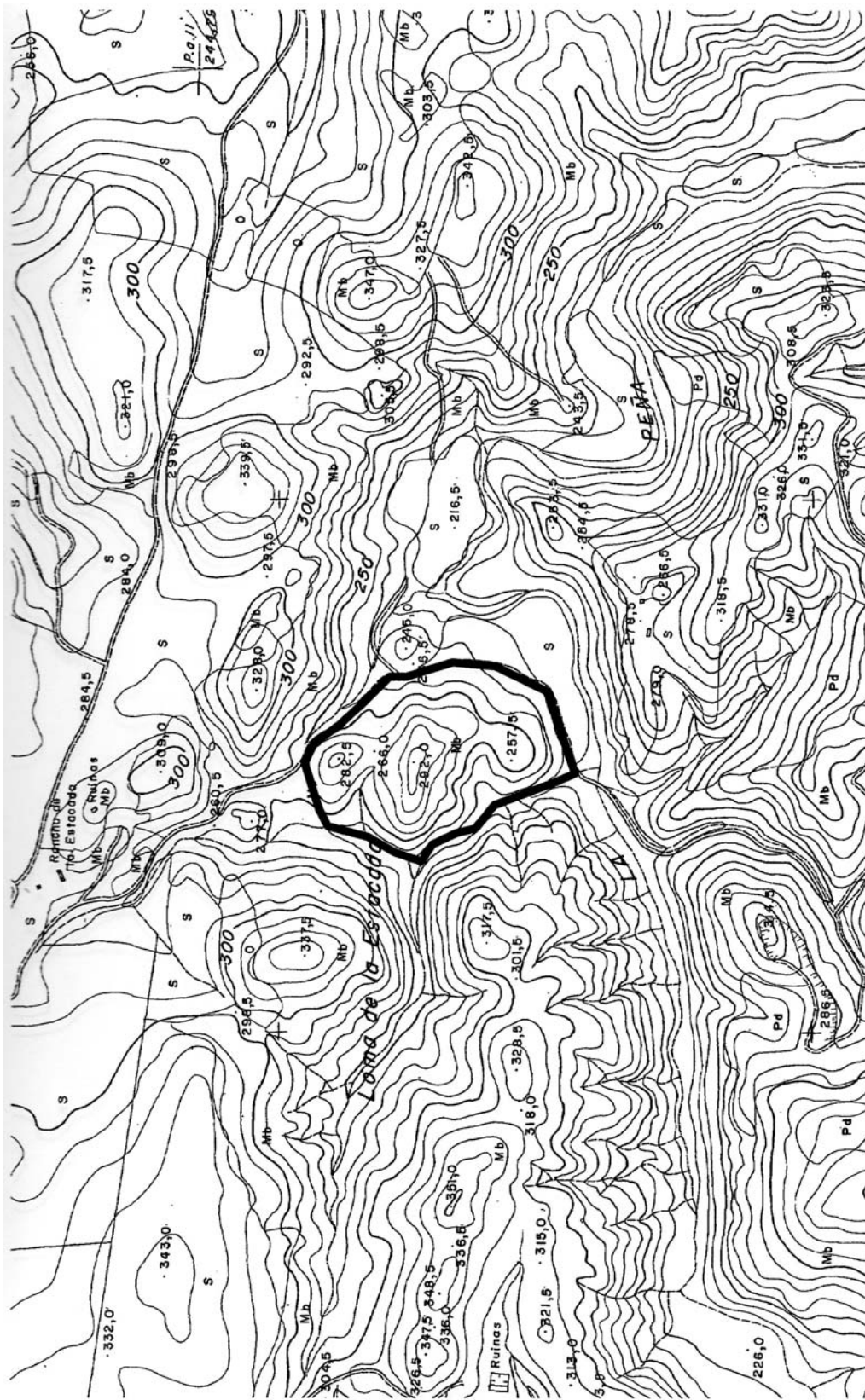

Fig. 2. Plano de localización del área prospectada

E 1:10.000

Plano n° 2