



ANUARIO ARQUEOLÓGICO ANDALUCÍA

2008

**Consejero de Cultura**

Miguel Ángel Vázquez Bermúdez

**Viceconsejera de Cultura**

Marta Alonso Lappí

**Secretaria General de Cultura**

María Cristina Saucedo Baro

**Director General de Bienes Culturales y Museos**

Marcelino Sánchez Ruiz

**Jefa de Servicio de Investigación y Difusión del Patrimonio Histórico**

Carmen Pizarro Moreno

Coordinación de la edición: **Servicio de Investigación y Difusión del Patrimonio Histórico**

© de la edición: JUNTA DE ANDALUCÍA. Consejería de Cultura

© de los textos y fotos: sus autores

Diseño y maquetación: Albantacreativos S.L.

ISSN: 2171-2474



## PROSPECCIÓN ARQUEOLÓGICA SUPERFICIAL EN LAS FINCAS DE BUENAVISTA Y LA HUELGAS PARA EL PROYECTO DE INSTALACION DE ENERGIA TERMOSOLAR SOLACOR 1 y 2 EN EL TÉRMINO MUNICIPAL DE EL CARPIO

### Datos básicos de la actividad arqueológica

**Director/a**  
LUÍS LÁZARO REAL

**Provincia**  
Córdoba

**Municipio**  
El Carpio

**Ubicación**  
Fincas “Buenavista” y “La Huelgas”

### Autoría

LUÍS LÁZARO REAL

### Resumen

La prospección arqueológica superficial realizada entre los días 25 de septiembre al 20 de octubre de 2008 para el Proyecto de instalación de energía termosolar Solacor 1 y 2 en el término municipal de El Carpio (Córdoba), dio como resultado la delimitación de cuatro posibles yacimientos tras la localización de fragmentos cerámicos de amplia horquilla cronología, desde el periodo prehistórico hasta la etapa contemporánea, reconociendo restos cerámicos del periodo romano y medieval. Uno se localiza en la finca de la Huelgas Solacor 2 (yacimiento de La Casa del Tabaco) y otros tres en la finca de Buenavista Solacor 1 (yacimientos de Buenavista, La Capilla y Camino de San Pedro).

### Abstract

*The archaeological superficial exploration realized between September 25th and October 20th 2008, for the Project of installation of termosolar energy Solacor 1 and 2 in the municipal area of El Carpio (Cordoba), gave like proved four possible deposits after the location of ceramic fragments of wide chronology, from the prehistoric period up to the contemporary stage, recognizing ceramic remains of the Roman and medieval period. One of the sites is located in the lot of Huelgas Solacor 2 (deposit of La Casa del Tabasco) and other three in Buenavista Solacor 1 (deposits of Buenavista, La Capilla and Camino de San Pedro).*



## Introducci n

Entre los d as 25 de septiembre al 20 de octubre de 2008, se realizaron los trabajos de la Actividad Arqueol gica Preventiva para el Proyecto de instalaci n de energ a Termosolar Solacor 1 y 2 en el t rmino municipal de El Carpio, C rdoba.

La zona de estudio de Solacor 1 y 2 se encuentra en sector noreste del t rmino municipal de El Carpio, al norte del casco urbano, en los l mites con los t rminos municipales de Villafranca de C rdoba y Pedro Abad, al este y al oeste respectivamente.

El territorio de Solacor 1 est  junto al r o Guadalquivir, en su margen izquierda, junto al meandro de las Huelgas, ocupando una superficie pr cticamente llana, y, por lo tanto, inundable en buena parte. Actualmente toda la superficie est  dedicada a uso agr cola, labor de regad o en la zona inmediata al r o, y olivar en la zona sur. La superficie estudiada tiene una extensi n total de 2.060,540 m<sup>2</sup>.

La otra superficie de estudio Solacor 2 est  junto al r o Guadalquivir, concretamente ocupa buena parte del meandro o pen nsula de las Huelgas, en la margen derecha del r o. Esta situaci n tiene como consecuencia una superficie pr cticamente llana, y, por lo tanto, inundable, salvo un peque o sector situado al norte que est  constituido por una plataforma que se encuentra elevada unos 10 m sobre la terraza actual del r o. Actualmente toda la superficie est  dedicada a uso agr cola, labor de regad o en la zona inmediata al r o, y olivar en la zona superior. La superficie estudiada tiene una extensi n total de 1.900,772 m<sup>2</sup>. Esta Actividad estuvo autorizada por resoluci n de 16 de septiembre de 2008 de la Delegada Provincial de la Consejer a de Cultura de la Junta de Andaluc a de Sevilla.

## Metodolog a

El objetivo de este trabajo es tener un conocimiento suficiente del  rea de afecci n prevista de forma preliminar desde el punto de vista arqueol gico para que puedan adoptarse las medidas correctoras adecuadas tendentes a evitar la alteraci n de bienes patrimoniales que pudiesen existir.

Como corresponde a una obra de este tipo la afecci n que se produce viene derivada de la necesidad de realizar movimientos de tierras. Como primera actuaci n se prev  la retirada de la tierra vegetal en toda la superficie; y respecto a las instalaciones ser  necesario realizar los anclajes para las placas mediante una cimentaci n de unas dimensiones aproximadas de 1 x 1 m. Tambi n se producir  afecci n en la cimentaci n de las construcciones auxiliares.

En primer lugar se ha realizado un trabajo de documentaci n, haciendo una revisi n de la bibliograf a existente, en particular aquella en la que se recogen los resultados de Actividades

Arqueol gicas realizadas en la zona de estudio y su entorno inmediato.

Pero, fundamentalmente, un estudio arqueol gico de este tipo ha llevado consigo la observaci n directa de la superficie delimitada (3.961,312 m<sup>2</sup>), este trabajo ha sido acometido estableciendo una red de *transect* que cubren la pr ctica totalidad de esta superficie; estos *transect* han sido recorridos con un intervalo entre observadores de 50 m.

Esta observaci n se ha intensificado en aquellos lugares que por sus caracter sticas topogr ficas eran susceptibles de acoger ocupaci n humana (cotas destacadas, superficies amesetadas,...); igualmente se prest  especial inter s a las arroyadas y taludes.

Teniendo en cuenta las caracter sticas de la superficie a delimitar, sometida a un importante laboreo agr cola, se ha utilizado como criterio para la delimitaci n de los yacimientos la aparici n en superficie de fragmentos de cer mica diagnosticable.

Por lo tanto se realiz  la recogida de materiales muebles susceptibles de proporcionar una cronolog a a cada uno de los posibles yacimientos.

## Resultados de la intervenci n arqueol gica

La aplicaci n de la metodolog a citada en el ep grafe correspondiente nos ha permitido la delimitaci n de los siguientes yacimientos dentro del  rea de estudio:

### Solacor 1

#### Yacimiento Buenavista

Hojas 924 1-1/1-2 (M.T.A. 1:10.000 Ed. 2002)

Coordenadas UTM (Datum ED-50D):

368067.320765, 4202395.12643

367625.809655, 4202711.25372

368207.377160, 4202773.94563

368067.320765, 4202395.12643

El inicio de nuestra prospecci n consisti  en la exploraci n del terreno en el entorno de la finca de Buenavista, desde el extremo m s septentrional en direcci n al sur con *transects* bien definidos, de unos 50 m entre cada uno de los observadores. Se comprob  que el  rea de dispersi n de materiales cer micos y *tegulae* en el yacimiento de Buenavista se extend an hacia el sur (X- 0367949, Y- 4202609 y X-0367922, Y- 4202369). Se afirm  una mayor densidad y concentraci n al sur del camino de San Pedro, tras un primer reconocimiento y cambio de direcci n de los *transects* de sur a norte.

En la zona sur de **Solacor 1** junto a la autov a A-4 del  rea prospectada, se comprob  que la zona delimitada por los puntos

(X- 0368061; Y- 4201810) y (X- 0367754; Y- 4201815) y los desniveles naturales documentados, había una ausencia casi completa de material cerámico, ya que la zona de olivar por su extremo oeste presenta un paquete de tierra muy arcillosa y homogénea con escaso valor arqueológico.

Mientras que al norte, por su extremo occidental, sector 5, se comprobó una escasa presencia de materiales cerámicos, reduciéndose el polígono del entorno del yacimiento de Buenavista por su extremo occidental, delimitado por el antiguo camino de la Barca; mientras que por su extremo sur, se amplía el polígono de delimitación de este yacimiento.

Una vez que definimos el polígono de esta reserva cerámica se procedió al análisis minucioso dentro de este recinto, con la línea de vectores entre observadores más próxima, de 15 a 20 metros. Diferenciamos distintos centros de dispersión, dada la aparición superficial de numerosos fragmentos de cerámica (cerámica común, *terra sigillata* y *tegulae*,...), que nos indica una importante ocupación de época romana en este lugar. También aparecen escasos fragmentos de cerámica vidriada que podrían corresponder a una época posterior. Según la dispersión y concentración cerámica y distintos desniveles observados por acción mecánica y antrópica dividimos este yacimiento en cinco sectores:

**Sector 1:** El primer sector, delimitado por el camino de la Barca al oeste y el camino de San Pedro por el sur. Nos encontramos en una tierra de cultivo de habas con un terreno muy roturado por el arado, en el cual se ha podido advertir una mayor densidad de material cerámico romano con una secuencia de 20 a 50 fragmentos de material edilicio (*tegulae* y tejas), pequeños fragmentos de *terra sigillata* y restos de cerámica común y vidriadas con menor frecuencia (0 a 5 fragmentos). Este primer núcleo en el que aparece mayor concentración cerámica y cúmulos de bolos y cantos de río de tamaño medio movidos por la acción mecánica lo hemos delimitado por las coordenadas: X-0367665, Y- 42028446; X- 03676655, Y- 4202952; X-0367706, Y- 4202990; X-0367714, Y- 4202945; X- 0367715, Y- 4202944.

**Sector 2:** El segundo sector, delimitado al norte por el camino de San Pedro y por el este por el camino de la Barca, se aprecia un segundo núcleo de concentración de material cerámico. Se trata de un área de terreno sembrado de maíz y a 1,20 m más elevado que los sectores 1 y 3. La tierra está más compactada y asentada con restos de pasto que dificultó el correcto análisis del terreno, aunque se comprobó la existencia de materiales cerámicos y pequeños cúmulos de cantos rodados, con una densidad de material más reducida que en el anterior sector. Las tipologías cerámicas continuaban siendo las mismas a las documentadas en el sector 1, delimitando este segundo núcleo de concentración de material por los puntos: X- 0367973, Y- 4202696; X- 0367821, Y- 4202654; X- 0367771, Y- 4202696.

**Sector 3:** Este sector está delimitado al sur por el camino de San Pedro y al este por el camino de la Barca, nos encontramos en el

mismo terreno del sector 1, pero lo hemos diferenciado al comprobar que la frecuencia cerámica era menor; de 5 a 10 fragmentos de *tegulae*, tejas y cerámica común. Se extiende hacia el norte y hacia el oeste referenciado por los puntos: X- 0367960, Y- 4202964 y X- 0367846, Y- 4203009.

**Sector 4:** Nos encontramos en el extremo más septentrional del yacimiento, área muy arrasada que presenta un desnivel realizado con medios mecánicos en época contemporánea a - 1, 65 m de la rasante del sector 1 y 3. Nos encontramos un terreno muy roturado y alterado en el que no se aprecian restos cerámicos de interés al encontrarse muy arrasado, donde se documentó la existencia de restos de hormigón contemporáneos y una pequeña dispersión de cerámica a mano prehistórica. En este sector no podemos concretar más, ya que, al encontrarse el terreno tan alterado y rebajado por medios mecánicos no llegamos a precisar una coexistencia de cerámicas homogéneas a las documentadas en los sectores anteriores. Delimitado por el norte por los puntos: X- 0367659, Y- 4202991 y X- 0367893, Y- 4203003.

**Sector 5:** En esta última área la dispersión y la escasez de material cerámico es mayor. Este sector encerraba en su interior al resto de sectores ya descritos por su extremo sur, este y oeste. Por el oeste se observa un terreno agreste y de barbecho algo más elevado y delimitado por los puntos: X-0367567, Y- 4203080; X- 0367609, Y- 4202827; X- 0367664, Y- 4202747; X- 0367636, Y- 4202707. Mientras, al este el terreno está rebajado a - 0,90 m de la rasante del sector 3, aparecen abundantes gravas de río muy rodadas y mezcladas con material constructivo romano y contemporáneo, por lo que podría tratarse de arrastres y acarrees subactuales de movimientos de tierra, este extremo oriental se cierra con los puntos: X- 0368027, Y- 4202979; X- 0368173, Y- 4202967; X- 0368209, Y- 4202765. Ya por último, la dispersión cerámica se extiende hacia el sur delimitado por los puntos: X- 0367975, Y- 4202663; X- 0367949, Y- 4202609 y X- 0367922, Y- 4202369.

#### **Yacimiento La Capilla**

Hojas 924 1-1/1-2 (M.T.A. 1:10.000 Ed. 2002)

Coordenadas UTM (Datum ED-50D):

368316.597783, 4202589.18158  
 368712.784965, 4202251.06743  
 368618.577590, 4202023.93732  
 368254.653207, 4202425. 28655  
 368316.597783, 4202589.18158  
 368405.643110, 4202043.29500

En una amplia superficie aparecen numerosos fragmentos de cerámica común, vidriada, pintada, de almacenamiento; junto con fragmentos de ladrillo. Algunos de estos fragmentos de cerámica están muy rodados, por lo que es posible que se trate de aportes desde zonas superiores, también observamos fragmentos de loza blanca.



Sin descartar la existencia de un asentamiento de  poca andalus , relacionado con el inmediato castillo de Alcocer, es posible que parte de los fragmentos de cer mica que aparecen puedan proceder de vertidos de car cter secundario, en particular aquellos que pertenecen a la  poca moderna.

Concretamente, en esta zona de delimitaci n de yacimiento se comprob  que el terreno presenta unas caracter sticas favorables para su correcta prospecci n. La tierra se encontraba poco arada y asentada. Tras la recolecci n de la paja se observaban restos cer micos muy superficiales con una amplia horquilla cronol gica desde fragmentos constructivos de hormig n contempor neos, recogiendo restos de loza blanca, vedr os, cer mica pintada y cer mica com n medieval.

Esta amplia dispersi n cronol gica se focaliza en las actuales zonas de regad o.

**Sector 1** (X- 0368606, Y- 4202084), la dispersi n va reduci ndose conforme avanz bamos hacia el norte de este sector. As  pues, cuando la concentraci n cer mica era menor fuimos delimitando c rculos conc ntricos de una anchura media de 45 metros. Para ello, denominamos los dos siguientes **sectores 2 y 3**, este  ltimo estar a delimitado por el este por el camino de San Pedro y el punto: X- 0368717, Y- 4202218 y por el sureste por el punto: X- 0368701, Y- 4202075. En estos tres primeros sectores nos encontramos con una zona agr cola de girasoles, la tierra es m s limosa, se encuentra arada y a una cota m s alta que la zona prospectada de los **sectores 4 y 5**. En estos dos  ltimos sectores la tierra est  m s apisonada, con restos de vegetaci n y en el que la concentraci n cer mica llega a desaparecer, solo se documentaron algunos fragmentos dispersos por todo el resto del  rea prospectada. Concretamente, en el **sector 4** junto al camino de San Pedro identificamos dos puntos en el que se recog  material cer mico: X- 0368642, Y- 4202271; X- 0368464, Y- 4202463. Hacia el oeste se delimit  este yacimiento por el sur con el punto: X- 0368409, Y- 4202044 y por el norte con el punto: X- 0368294, Y- 4202574. Tras observar esta zona occidental, el **sector 5**, presenta una mayor dispersi n salvo en el punto: X- 0368405, Y- 4202410 donde documentamos fotogr ficamente restos cer micos dispersos en este amplio sector.

Por  ltimo, el **sector 6** se extiende hacia el este, al otro lado del camino de San Pedro, esta zona se encuentra a una cota m s baja que todo el  rea prospectada del yacimiento de La Capilla, a -0,90 m en el que se observ  una escasa presencia de restos cer micos, si acaso un fragmento perdido o de acarreo arrastrado por medios mec nicos o inundaciones.

Esta hip tesis fue contrastada con fuentes orales y etnogr ficas que nos facilitaron nuestra labor, al advertirnos que en los a os 1917 y 1962 esta  rea fue inundada por crecidas del r o Guadalquivir. Adem s, esta zona estuvo ocupada como explotaci n agr cola por distintas familias y viviendas unifamiliares en  poca contempor nea con doscientos a os de antigüedad aproximadamente.

En un primer momento, de explotaci n agr cola exist a un sistema de regad o de canalizaciones  reas fabricadas con hormig n, que nos hace pensar que sea esta la causa de la aparici n de peque os bloques de hormig n. Posteriormente, tras la edificaci n de la central el ctrica se paso a un sistema de canalizaciones motorizadas y soterradas bajo el campo de cultivo por toda el  rea prospectada a finales de los a os 60.

Actualmente, estas viviendas est n demolidas por lo que nos hace pensar que el c mulo de material cer mico localizado en este sector de cer mica com n, vidriada, loza blanca, tejas y restos de hormig n pertenece a una etapa hist rica subactual o moderna desenterrados por las constantes remociones y alteraciones antr picas y mec nicas de uso agr cola en este yacimiento.

#### **Yacimiento camino de san pedro**

Hojas 924 1-1/1-2 (M.T.A. 1:10.000 Ed. 2002)

Coordenadas UTM (Datum ED-50D):

0368203.416438, 4201901.29870  
368377.073356, 4201916.24930  
368503.578395, 4201793.19439  
368446.076105, 4201668.98945  
368191.915979, 4201703.49082  
368203.416438, 4201901.29870

Se trata de una ocupaci n de  poca romana, de cierta intensidad, atestiguada por la aparici n de numerosos fragmentos de cer mica (com n, *terra sigillata*, almacenamiento, *tegula*,...) y m rmoles; quiz s procedente de este lugar, en la tapia que rodea las Huertas del Plantel encontramos un fuste de columna reutilizado.

Este yacimiento se localiza junto a la ermita de San Pedro, en una zona elevada de donde se divisa toda el  rea prospectada de **Solacor 1**. Este enclave lo hemos delimitado por el sur con los puntos: X- 0368197, Y- 4201694; por el este X- 0368417, Y- 4201783; por el norte X- 0368431, Y- 4201897; X- 0368305, Y- 4201922 y el oeste X- 0368153, Y- 4201854. En primer lugar, iniciamos nuestra labor en direcci n este-oeste y corroboramos la existencia de abundantes elementos cer micos con un abanico cronol gico muy amplio desde fragmentos de *terra sigillata* hasta vidriados de  poca moderna, mezclado con restos de cantos de r o, granitos y peque as l minas de m rmoles. Esta  rea la denominamos **sector 1** en el que por la topograf a, la tierra presenta una coloraci n parda clara muy heterog nea y las alteraciones propias del uso del arado, nos permiten pensar que nos encontramos en la zona de mayor concentraci n cer mica, que poco a poco se va dispersando conforme avanzamos al oeste y al sur. Este primer sector est  delimitado por los puntos: X- 0368424, Y- 4201808; X- 0368185, Y- 4201891; X- 0368224, Y- 4201816; X- 0368276, Y- 4201825; X- 0368301, Y- 4201798.

En el **sector 2** se reduce la concentraci n cer mica y observamos como en los bordes septentrionales del yacimiento aparecen copiados multitud de fragmentos de material edilicio (tejas y

*tegulae*) y cantos de r o de tama o medio. Como ya hemos indicado debido a la topograf a del terreno que buza de SO a NE, apreciamos abundante material romano, medieval y moderno en el extremo SE del yacimiento, concretamente lo hemos denominado como **sector 3**. Mientras que, en direcci n al suroeste la cer mica se dispersa y va desapareciendo, cambia la coloraci n de la tierra se vuelve m s homog nea y rojiza por lo que denominamos esta zona de poco valor arqueol gico **sector 4**.

## Solacor 2

### Yacimiento casa del tabaco

Hojas 924 1-1/1-2 (M.T.A. 1:10.000 Ed. 2002)

Coordenadas UTM (Datum ED-50D):

370277.058328, 4202099.18185  
 370205.356590, 4202135.78947  
 370419.326686, 4202282.31453  
 370396.624289, 4202227.82877  
 370342.138535, 4202173.34302  
 370308.084939, 4202136.26244

Asentamiento rural prehist rico del Calcol tico final- Bronce inicial y su posible perduraci n en  poca romana en el que aparecen de forma superficial numerosos fragmentos de cer mica (com n, *terra sigillata*, *tegula*,...). Se sit a en el extremo sur de la superficie amesetada que se levanta sobre la terraza actual del r o, la denominada pen nsula de Las Huelgas; su extensi n hacia el sur no ha podido ser confirmada fehacientemente debido a las alteraciones producidas por las labores agr colas existentes.

Debe corresponder al yacimiento con la misma denominaci n, de la Casa del Tabaco citado por M. Ponsich (PONSICH, 1987: 29).

Este yacimiento localizado sobre un promontorio natural a unos 138,50 m.s.n.m, se encuentra actualmente alterado por su extremo septentrional por los trabajos de explanaci n de un parque solar que limita por el sur con la zona de afecci n de la planta termosolar de **Solacor 2**.

Debemos considerar que, sobre el terreno en el que nos encontramos por su lado norte aparece muy alterado y roturado debido al uso agr colo para la plantaci n de  rboles frutales (naranjos), ello nos ha dificultado nuestra intervenci n, ya que el terreno presenta un aspecto ondulado con constantes subidas y bajadas, tras el abandono agr colo ha permitido que crezca el manto vegetal unos 30 cent metros aproximadamente, dificultando nuestra labor. A n as , gracias a estas alteraciones actuales de tracci n mec nica nos ha permitido observar donde se concentra la cer mica. No ocurre igual en el extremo m s meridional del yacimiento ya que el terreno se encuentra muy asentado lo que nos permite ver solo aquel material en superficie, poco alterado y muy rodado.

Este yacimiento los delimitamos por los puntos.

X- 0370172 Y- 4202333  
 X- 0370212 Y- 4202225  
 X- 0370234 Y- 4202105  
 X- 0370317 Y- 4202332  
 X- 0370408 Y- 4202308  
 X- 0370371 Y- 4202208

En primer lugar, hemos dividido el yacimiento en tres sectores:

**Sector 1:** Se localiza al noroeste de la Casa del Tabaco (antiguo cortijo) en el extremo m s elevado y delimitado por el oeste por un camino. La concentraci n cer mica siguiendo la orograf a del terreno buza del NO al SE, por lo que se va dispersando hacia el este, donde se delimit  otro sector. La concentraci n cer mica se extiende unos 60 metros hacia el este, aparecen algunos fragmentos de materiales contempor neos (hierros y pl sticos).

**Sector 2:** En este otro sector la dispersi n cer mica aumenta conforme nos alejamos del n cleo del yacimiento (sector 1), a n as  siguen apareciendo los mismos restos cer micos a mano y de formas cuidadas como algunos bordes engrosados y restos de talla de s lex. Esta  rea esta delimitada por el punto: X- 0370153, Y- 4202248, en el que se comprob  que el terreno cambia y la dispersi n disminuye.

**Sector 3:** Esta  rea se extiende desde el NO hacia el SE y el sur en direcci n a la Casa del Tabaco, en su extremo m s oriental se observa, debido a la topograf a del terreno, que fragmentos cer micos prehist ricos y romanos se mezclan a ser arrastrados por la fuerza del agua depositando los materiales y aumentando la concentraci n por los arrastres naturales. El terreno sobre el que continuamos nuestra prospecci n est  muy asentado y poco afectado por la acci n antr pica, lo que nos impide atestiguar una alta concentraci n cer mica. Al no observar restos cer micos no podemos precisar una extensi n mayor del yacimiento, solo podemos confirmar la escasa aparici n de restos cer micos emergentes de material t cnico edilicio.

## Conclusiones

Las observaciones realizadas durante el trabajo de campo han permitido la localizaci n de cuatro yacimientos: tres en **Solacor 1** (Buenavista, La Capilla y Camino de San Pedro) y un  ltimo n cleo de poblaci n en **Solacor 2** (Casa del Tabaco) que, b sicamente, confirman los resultados de estudios anteriores en cuanto a la ocupaci n de este lugar, limitados al sector m s elevado de la zona de estudio.

Salvo el yacimiento Buenavista que est  m s cercano al cauce del r o, los restantes yacimientos localizados (La Capilla y Camino de San Pedro) parecen tener relaci n con el asentamiento de *al-Qusayr* o Alcocer, ocupando las zonas m s elevadas de la zona de estudio en torno a la actual ermita de San Pedro.



La consideración de la Actividad Arqueológica de carácter preventivo más adecuada para evitar la afección al patrimonio arqueológico que se decida por parte de la Delegación de la Consejería de Cultura de la Junta de Andalucía deberá tenerse en cuenta en la redacción definitiva del proyecto Solacor 1 y 2. En el primer caso hay que tener en cuenta además la situación del entorno del B.I.C. de Las Grúas.



Índice de imágenes

**Fig. I- Plano de situación del área prospectada de las fincas de Buenavista y La Huelga**

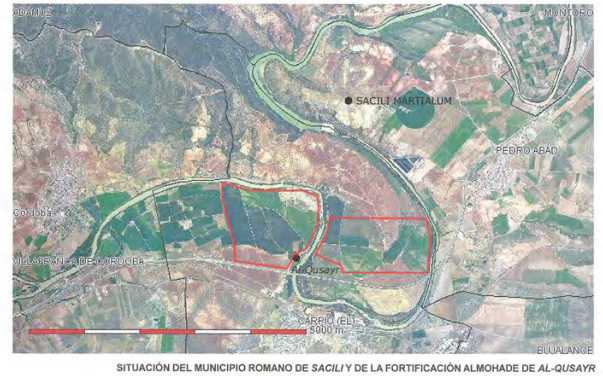

**Índice de imágenes**

**Lám. I- Panorámica hacia el sur de Solacor 1 desde el norte.**



**Lám. II- Panorámica hacia el oeste del área norte de Solacor 2.**



**Lám. III- Vista general hacia el este del yacimiento de Buenavista.**



### Índice de imágenes

Lám. IV- Vista de la dispersión de material lítico en el yacimiento de Buenavista.



Lám. V- Panorámica hacia el este del yacimiento de La Capilla.



Lám. VI- Detalle de restos cerámicos muy dispersos en el yacimiento de La Capilla.



### Índice de imágenes

Lám. VII- Vista general hacia el norte del yacimiento de Camino de San Pedro y acumulación materia.



Lám. VIII- Detalle de fragmento marmóreo en el yacimiento del Camino de San Pedro (área de mayor concentración de material).



Lám. IX- Vista general hacia el noroeste del yacimiento de La Casa del Tabaco.



### Índice de imágenes

Lám. X- Detalle de pequeñas concentraciones de material cerámico en el yacimiento de La Casa del Tabaco.

