



ANUARIO ARQUEOLÓGICO ANDALUCÍA

2008

Consejero de Cultura

Miguel Ángel Vázquez Bermúdez

Viceconsejera de Cultura

Marta Alonso Lappí

Secretaria General de Cultura

María Cristina Saucedo Baro

Director General de Bienes Culturales y Museos

Marcelino Sánchez Ruiz

Jefa de Servicio de Investigación y Difusión del Patrimonio Histórico

Carmen Pizarro Moreno

Coordinación de la edición: **Servicio de Investigación y Difusión del Patrimonio Histórico**

© de la edición: JUNTA DE ANDALUCÍA. Consejería de Cultura

© de los textos y fotos: sus autores

Diseño y maquetación: Albantacreativos S.L.

ISSN: 2171-2474



ACTIVIDAD ARQUEOL GICA PREVENTIVA PROSPECCI N ARQUEOL GICA SUPERFICIAL INTENSIVA L NEA EL CTRICA SOTERRADA DE EVACUACI N PARQUE E LICO "CERRO GAVIRA"

Datos b sicos de la actividad arqueol gica

Director/a

MERCEDES GARC A FEITO

Provincia

M laga

Municipio

TT.MM. Campillos y Sierra de Yeguas

Ubicaci n

Parque e lico "Cerro Gavira"

Autor a

MERCEDES GARC A FEITO
JULIA SU REZ BORREGUERO
FRANCISCO J. MINGO BAY N

Resumen

En este trabajo damos a conocer los resultados de la prospecci n arqueol gica superficial del trazado de la l nea el ctrica soterrada de evacuaci n del parque e lico Cerro Gavira. Se han podido documentar dos localizaciones arqueol gicas fuera del  rea delimitada para la prospecci n.

Abstract

In this work we give the results of archaeological surface prospecting the evacuation of the wind park Cerro Gavira underground electric line path. Two archaeological sites outside of the area bounded for exploration have been able to document.



Introducci n

En este art culo informamos de los resultados de la Intervenci n Arqueol gica Preventiva, realizada a petici n de la empresa promotora Endesa Cogeneraci n y Renovables, S.A.U. La Actividad consisti  en la Prospecci n Arqueol gica Superficial Intensiva del trazado previsto para la l nea el ctrica de evacuaci n de la planta e lica proyectada en el paraje denominado Cerro Gavira” en los t rminos municipales de Campillos y Sierra de Yeguas (M laga).

Antecedentes

En el a o 2002 la empresa Arqueol gica S.Coop.And., bajo la direcci n de D. Manuel Camacho Moreno, realiza la “Actividad Arqueol gica de Urgencia de Prospecci n Arqueol gica Superficial del Parque E lico Cerro Gavira, Campillos y Sierra de Yeguas (M laga)”, compuesto por 44 aerogeneradores. Durante los trabajos se delimitan cuatro yacimientos arqueol gicos (Camacho, 2002)¹, por lo que desde la Delegaci n Provincial de Cultura se establece la necesidad de la vigilancia arqueol gica de los movimientos de tierras como medida correctora del impacto arqueol gico.

El constante avance en las tecnolog as desde el a o 2002 hasta el 2007 da lugar a la modificaci n del Proyecto de instalaci n del parque. Por lo que respecta a la afecci n del subsuelo esta modificaci n consisti  en la reducci n en el n mero de aerogeneradores a instalar, de 44 a 21, y en la reubicaci n de algunos de ellos. No obstante este cambio, los nuevos emplazamientos quedan dentro de las  reas contempladas en la prospecci n arqueol gica previa. Sin embargo, se incluye la l nea de evacuaci n el ctrica hacia el emplazamiento de la subestaci n proyectada en paralelo a la Vereda Real de Almargen a Sierra de Yeguas no contemplada con anterioridad. La entidad promotora, Endesa Cogeneraci n y Renovables S.A.U., presenta solicitud de autorizaci n para Actividad Arqueol gica Preventiva: Prospecci n Arqueol gica Superficial Intensiva de la L nea el ctrica del parque mediante proyecto de intervenci n. El d a 21 de enero de 2008 se resuelve por la Delegaci n de Cultura de M laga autorizar la realizaci n de la actividad arqueol gica presentada, bajo la direcci n t cnica de Mercedes Garc a Feito, designando como inspectora a D a. Josef a Rosales Romero. La prospecci n se realiza los d as 7, 8 y 9 del mes de febrero sin incidencias.

Descripci n del emplazamiento y obra civil ²

El parque e lico Cerro Gavira se localiza en los parajes denominados Ca ada Cueva, Prados, San Antonio y cerro Gavira, al suroeste de la localidad de Sierra de Yeguas, en los t rminos municipales de Campillos y Sierra de Yeguas. La l nea de evacuaci n recorre, de noreste a suroeste y en paralelo a la margen izquierda de la Realenga de Almargen a Sierra de Yeguas, los parajes denominados de El caser n de la Raneta, cruza la vereda de Mart n de la Jara, el Pozo de Yua, el Pozo del

Castillo, cortijo de Buenavista y Cruz de Morgado, en el t rmino municipal de Campillos. La altitud de la zona est  comprendida entre 520 y 621 m.s.n.m. (cota del cortijo de Buenavista, esta  ltima). Se sit a en la hoja 1022 (Campillos) del Mapa Topogr fico Nacional a escala 1:50.000 (ver Fig. 1). Se accede desde la A-365 de Campillos a Sierra de Yeguas y, tambi n, desde esta  ltima localidad, a trav s de la Vereda Real de Almargen a Sierra de Yeguas. Los terrenos son de propiedad particular. Seg n normativa de Planeamiento municipal de Campillos, los terrenos est n clasificados como Suelo No Urbanizable grado 3, y en la de Sierra de Yeguas como Suelo No Urbanizable. (Fig.1).

La conexi n de los aerogeneradores entre s  y a la subestaci n del parque e lico se realiza a trav s de una red de media tensi n. La instalaci n es subterr nea para evitar el impacto ambiental que supondr a una l nea a rea. Los cables se alojan en zanjas de 1 m de profundidad m nima y una anchura entre 0,50 y 0,80 m.

Descripci n medioambiental del entorno ³

Geol gicamente la zona de estudio se encuentra enclavada dentro del complejo estructural de las cordilleras b ticas, en las Zonas Externas de las Subb ticas. Entre estos niveles monta osos aparece localizada la unidad al ctona de Antequera, con facies geol gicas datadas en el Keuper y caracter sticas independientes del resto de dominios tect nicos. Litol gicamente, el  rea en estudio se caracteriza por la presencia de margas y arcillas abigarradas datadas en el Tr as. Este material, de caracter sticas texturales finas y pl sticas, es en gran medida el responsable de las caracter sticas geomorfoed ficas de la zona debido al relieve suave que propicia, as  como por la creaci n de niveles impermeables que favorecen la formaci n de sistemas endorreicos.

Las zonas deprimidas aparecen rellenas de materiales aluviales detr ticos de fecha reciente, mientras que en las sierras, los materiales m s ampliamente distribuidos son las arcillas, margas y areniscas del Pale geno. Los materiales de naturaleza caliza o dolom tica del Jur sico restringen su presencia a zonas interiores de las cordilleras B ticas as  como a enclaves singulares de la Subb tica. Este es el caso de la sierra de Pe arrubia, la Camorra y cerro Lentejuela. Los suelos m s representativos del  rea de estudio son los cambisoles que se desarrollan principalmente sobre afloramientos de margas y arcillas abigarradas del Keuper, no obstante, la existencia de diferencias a peque a escala de tipo geol gico, topogr fico o de uso del suelo, condicionan la aparici n de variantes a este tipo de suelo.

La zona estudiada se encuentra entre dos cuencas hidrol gicas, la cuenca hidrogr fica del Guadalquivir y la del Sur. Dentro de estas cuencas son las subcuencas del Corbones y las de Fuente de Piedra (endorreica) y Guadalhorce las que drenan la mayor parte del  rea de estudio. Los reg menes de las cuencas tienen una marcada variaci n de car cter estacional.



Los rasgos que definen el paisaje son la escasa altitud y una geomorfolog a denudativa que se resuelve en cerros y colinas separadas entre s  por cursos de agua intermitentes de acusada estacionalidad. Los suelos arcillosos y las pendientes relativamente suaves, unido a su f cil acceso y proximidad de n cleos de poblaci n, hacen que nos encontremos con paisajes fuertemente antropizados, donde la vegetaci n potencial ha sido desplazada para permitir el aprovechamiento ganadero y agr cola. El tipo de cultivo m s frecuente suele desarrollarse en condiciones de secano. El cultivo arb reo predominante es el olivar, mientras que los cultivos herb ceos presentan mayor variedad (cereales, remolacha, girasol, garbanzos, etc.). La fuerte estacionalidad que presentan estos cultivos hace que el paisaje de la zona var e sustancialmente de una  poca a otra.

Contexto hist rico

Los informes arqueol gicos realizados para la creaci n de los cat logos de las Normas Subsidiarias de Planeamiento promovidos por los municipios, caso de Campillos y Sierra de Yeguas, as  como los trabajos arqueol gicos de car cter preventivo llevados a cabo en los  ltimos a os, motivados principalmente por los numerosos proyectos de instalaci n de parques e licos en la zona, han dado lugar a que el n mero de yacimientos arqueol gicos delimitados, documentados y protegidos crezca significativamente.

En el *Informe Arqueol gico del T rmino Municipal de Campillos* (M laga), apartado 2.9 de las Normas Subsidiarias de Planeamiento, se recoge un total de 107 yacimientos, con una secuencia cultural constatada desde el Paleol tico Medio hasta la actualidad, con buena representaci n de enclaves durante la prehistoria reciente, protohistoria y, particularmente, de  poca romana (ocupaci n masiva de sectores parciales del entorno municipal), estando menos documentada la etapa medieval. En este informe se catalogan yacimientos situados al sur y suroeste de la l nea el ctrica de evacuaci n del parque e lico Cerro Gavira, como son: La Linera, El Tesorillo y El Derramadero, entre otros. Dos asentamientos se localizan en el camino que conduce de Campillos a Sierra de Yeguas: El Alibejo y Cerro Corona. En el mismo informe de las Normas Subsidiarias de Campillos se menciona que en el “...a o 1954, en terrenos del cortijo de Buenavista, fueron descubiertos unos enterramientos  rabes con restos bien conservados, los cuales no presentaban otro inter s sino las grandes lozas que los cubr an, devastadas tan solo por un lado...” (PE A HINOJOSA, 1960, 28-29), as  como el hecho de que los prospectores recorrieron la parte no sembradas del cereal de las proximidades del cortijo, sin localizar dichos enterramientos. Durante las labores de prospecci n de la l nea el ctrica del parque no han sido detectados los mismos.

En la prospecci n arqueol gica llevada a cabo por Arqueol gica S.Coop.And. (2002) en el proyectado emplazamiento del P.E. Cerro Gavira se localizaron cuatro nuevos yacimientos: Ca ada Cueva y Cortijo de Prados en el t rmino municipal de Sierra de

Yeguas y Las Catorce I y Las Catorce II, en el t rmino municipal de Campillos, clasificados culturalmente en  poca isl mica y Edad Moderna y Contempor nea (Camacho, 2002).

En las Normas Subsidiarias de Planeamiento del T rmino Municipal de Sierra de Yeguas, se recogen los yacimientos arqueol gicos inventariados por  ngel Recio Ruiz e Inmaculada Ruiz Somavilla, tras los trabajos de prospecci n que llevaron a cabo en los a os 1989-1990 (Recio, 1989). En dicho informe se describen yacimientos como el Recinto fortificado del Cerro Tambor, asentamiento del Calcol tico-Bronce, Cueva de los Conejos, mundo ib rico en una fase antigua, Los Castillejos 1, 2 y 3, de  poca ib rica, el peque o recinto de Cerro Colorado, con materiales de raigambre p nica, y numerosos yacimientos con materiales cer micos y constructivos de cronolog a romana, como Cortijo del Puntal, Navahermosa 1, Navahermosa 2, Navahermosa 3 y Navahermosa 4, Cortijo de Pe uelas 1, Cortijo de Pe uelas 2, Cerrillo S nchez y Termas y Villa Romana de Sierra de Yeguas, tambi n llamado Haza Estepa.

Justificaci n, consecuci n de los objetivos de la intervenci n y metodolog a

La realizaci n de la Prospecci n Arqueol gica Superficial Intensiva se justificaba en virtud de lo dispuesto en la Ley 1/1991, de 3 de julio, de Patrimonio Hist rico de Andaluc a, ya que la instalaci n de la l nea el ctrica soterrada desde la planta e lica proyectada hasta la subestaci n el ctrica de El  lamo, conllevaba el peligro de p rdida o destrucci n de bienes integrantes del patrimonio hist rico-art stico y arqueol gico andaluz no conocidos con anterioridad. La proximidad de yacimientos inventariados y la riqueza arqueol gica de la comarca en general, hac an necesaria la evaluaci n del posible impacto arqueol gico del Proyecto modificado, con la adopci n de una serie de medidas de car cter preventivo, que han consistido en:

- Realizaci n de una Prospecci n Arqueol gica Superficial Intensiva a lo largo del trazado proyectado de la l nea el ctrica soterrada de evacuaci n hacia la subestaci n de El  lamo.
- Localizaci n y delimitaci n de los yacimientos arqueol gicos detectados durante la realizaci n de la Prospecci n. Inclusi n de las nuevas localizaciones en el Cat logo General del Patrimonio Hist rico Andaluz.
- Planteamiento de medidas correctoras del impacto arqueol gico, en el caso de nuevas localizaciones a lo largo del trazado proyectado de la l nea el ctrica soterrada de evacuaci n hacia la subestaci n de El  lamo.

La Prospecci n Arqueol gica Superficial Intensiva se realiz  conforme a lo establecido en el Decreto 168/2003, de 17 de junio, por el que se aprueba el Reglamento de Actividades Arqueol gicas de Andaluc a. Se propuso en proyecto la realizaci n de una prospecci n superficial de car cter intensivo,



con el fin de localizar cualquier vestigio arqueol gico existente dentro de las zonas de afecci n de la instalaci n el ctrica del parque. Para el desarrollo de la intervenci n hemos seguido las siguientes fases:

Fase de documentaci n hist rico-arqueol gica y estudio cartogr fico.

Fase de Prospecci n Arqueol gica Superficial: como actividades previas al trabajo de campo propiamente dicho, se realiz  una delimitaci n y an lisis de las  reas a intervenir y una organizaci n del muestreo que asegurara una alta fiabilidad del trabajo. Se opt  por un sistema de Prospecci n Arqueol gica Superficial Intensiva de cobertura total, consistente en una exploraci n sistem tica y regular del territorio delimitado. Para la organizaci n del muestreo se utilizaron Unidades de Intervenci n o Prospecci n:  reas geogr ficas con tendencia rectangular, delimitadas por elementos geogr ficos naturales (arroyos, r os, elevaciones, etc.) y/o artificiales (l nea perimetral del  rea de prospecci n, caminos, delimitaciones de parcelas, cortijos, etc.), (Sala y Mesa, 1997). En este caso al tratarse del trazado longitudinal de la l nea de evacuaci n se utilizaron la Vereda Real, los cruces de camino y una vaguada como principales hitos de delimitaci n para las unidades de intervenci n. La l nea el ctrica se ha proyectado en direcci n NE-SO, en paralelo a la Vereda Real de Almargen a Sierra de Yeguas con una separaci n en su recorrido de al menos 30 m, excepto en el emplazamiento del cortijo de Buenavista donde se sit a en un margen del camino de acceso al mismo. Se establecieron ocho unidades numeradas en orden ascendente partiendo del punto de conexi n con la alineaci n de aerogeneradores, es decir, de noreste a suroeste. En total result  una superficie a prospectar de 42,9 ha, por lo que represent  una entidad geogr fica y cultural reducida. Consideramos imprescindible el an lisis de las variables de accesibilidad del terreno, que pudieran provocar un mayor o menor grado de fiabilidad (Mesa Romero, 1996; Ruiz Zapatero, 1983), como han sido las condiciones clim ticas, los accidentes topogr ficos, v as de comunicaci n, vegetaci n natural, cultivos, desmontes, aterrazamientos, etc.

Los prospectores, dedicando un esfuerzo continuo, recorrieron el interior de cada una de las unidades de prospecci n por calles, previamente establecidas con una distancia de 5 m entre ellas en sentido longitudinal, asegurando un alto grado de detalle de la inspecci n del terreno.

En caso el caso de nuevas localizaciones arqueol gicas, se realiz  el an lisis pormenorizado de cada una de ellas, estableci ndose sus medidas radiales de m xima extensi n o m xima dispersi n de material arqueol gico, con una localizaci n y delimitaci n poligonal mediante coordenadas UTM en mapas de diversas escalas; caracter sticas topogr ficas, dataci n, nivel de conservaci n, etc. En cuanto a los materiales arqueol gicos hallados en superficie, se llev  a cabo el estudio

in situ. Toda la informaci n recogida se ha consignado en fichas de registro, mapas y Libro-Diario. Se ha utilizado el registro fotogr fico en soporte digital.

Fase de estudio de gabinete: an lisis y registro pormenorizado de los datos obtenidos en las fases previas. Redacci n del correspondiente Informe Preliminar, con la inclusi n de las medidas correctoras del impacto arqueol gico. (Fig.2).

Exposici n de resultados de car cter arqueol gico

Unidad de Intervenci n 1

Identificaci n: Corresponde al primer tramo de la l nea el ctrica de evacuaci n hacia la subestaci n partiendo del punto de conexi n con la alineaci n de aerogeneradores (n.  11 a n.  21, a la altura del n.  13).

Delimitaci n: Es un  rea longitudinal irregular cuyos l mites fueron: en el margen noroeste, la Vereda Real, y en el margen sureste una l nea artificial situada a unos 50 m en paralelo de la l nea el ctrica proyectada. Se termina en el cruce con el camino de Pedrera. El  rea resultante tiene una anchura aproximada de 80 metros y unos 780 m de largo. Superficie total aproximada: 6,2 ha.

U.I.1		
Pt.	x.	y.
1	332272	4108243
2	332369	4108260
3	331724	4107761
4	331751	4107686

Topograf a: El recorrido presenta pendiente suave en descenso hacia el suroeste entre los 544 y los 527 m.s.n.m.

Vegetaci n/Cultivos: Se incluyen 13 parcelas dedicadas al olivar y al secano. En el momento de la prospecci n, en las zonas de olivar las tierras se presentan limpias y aradas, por lo que la visibilidad en superficie es muy buena. Los cultivos de trigo se encuentran en fase de crecimiento inicial, con una altura de las plantas de entre 10 y 15 cm y poco tupidas, con lo que la visibilidad no se ve perjudicada siendo calificada de buena.

Fiabilidad: Alta/muy alta.

Materiales arqueol gicos: Aislados y dispersos en el extremo noreste del  rea (algunos peque os fragmentos de piezas meladas modernas y alg n fragmento de ladrillo de gafas contempor neo).

Yacimiento Arqueol gico: Sin resultado.

Unidad de Intervención 2

Identificación: Corresponde al segundo tramo de la línea eléctrica de evacuación hacia la subestación partiendo del cruce con el camino de Pedrera.

Delimitación: Área longitudinal irregular cuyos límites son: en el margen noroeste, la Vereda Real, y en el margen sureste una línea artificial situada a unos 50 m en paralelo de la línea eléctrica proyectada. Se termina en el cruce con el camino de Osuna a Campillos. El área resultante tiene una anchura aproximada de 80 metros y unos 850 m de largo. Superficie total aproximada: 6,8 ha.

U.I.2		
Pt.	x.	y.
1	331724	4107761
2	331751	4107686
3	330867	4107602
4	330956	4107535

Topografía: Presenta dos ligeras elevaciones, en la primera de las cuales y rodeada de cultivos de cereal se encuentra una pequeña construcción para guardar aperos de labranza sin camino de acceso, y en la segunda, las ruinas de una pequeña casa agrícola con habitación con chimenea y establo contiguo. Las paredes son de lajas de piedra local y tapial con superficies enfoscadas y enlucidas.

Vegetación/Cultivos: La parte más elevada de esta última elevación se encuentra cubierta por monte bajo y presenta dos zonas de extracción de material pétreo. La parcela está dedicada al olivar, presentando árboles muy jóvenes. Los cultivos de trigo de la primera y segunda parcela se encuentran en fase de crecimiento inicial, con una altura de las plantas de entre 10 y 15 cm y poco tupidas, por lo que la visibilidad no se ve perjudicada, siendo calificada de buena.

Fiabilidad: Alta/muy alta.

Materiales arqueológicos: Sin resultado.

Yacimiento Arqueológico: Sin resultado.

Unidad de Intervención 3

Identificación: Corresponde al tercer tramo de la línea eléctrica de evacuación hacia la subestación partiendo del cruce con el camino de Osuna a Campillos.

Delimitación: Área longitudinal irregular cuyos límites fueron: en el margen noroeste, la Vereda Real, y en el margen sureste una línea artificial situada a unos 50 m en paralelo de la línea eléctrica proyectada. Se termina en el cruce con el camino al sur del cortijo de Buenavista. El área resultante tiene una anchura

aproximada de 80 metros y unos 1.130 m de largo. Superficie total aproximada: 9 ha.

U.I.3		
Pt.	x.	y.
1	330867	4107602
2	330956	4107535
3	329901	4107034
4	329917	4106905

Topografía: El recorrido presenta pendiente suave en ascenso hacia el suroeste hasta los 621,5 m.s.n.m. del cortijo de Buenavista. Las parcelas centrales del recorrido, dedicadas al olivar, son el resultado de una labor de aterrazamiento, apreciable por el corte vertical respecto a la parcela acolinada situada al sureste de las mismas, desnivel que alcanza casi los dos metros en el punto máximo.

Vegetación/Cultivos: Los cultivos de trigo se encuentran en fase de crecimiento inicial, con una altura de las plantas de entre 15 y 20 cm y poco tupidas, con lo que la visibilidad en superficie no se ve perjudicada, siendo calificada de buena. En las parcelas centrales del recorrido, dedicadas al olivar, la tierra se presenta limpia y arada con lo que la visibilidad en superficie es muy buena.

Fiabilidad: Alta/muy alta.

Materiales arqueológicos: En las parcelas dedicadas al olivar, objeto del aterrazamiento antes mencionado, se localizan bajo los árboles seis fragmentos de material constructivo de cronología romana (tégula). De pequeño tamaño y muy rodados, se encuentran dispersos y en densidad mínima (no más de un fragmento por metro cuadrado), por lo que no lo identificamos como yacimiento arqueológico propiamente dicho. También se localizan tres fragmentos de cerámica con vedrío melado de cronología moderna, así como un fragmento de tégula, fragmentos de tejas y ladrillos de gafa en la gavia de drenaje abierta en sentido longitudinal. Este hallazgo de materiales cerámicos aislados y de cronología diversa puede deberse a la acción de arrastre del arado de elementos procedentes de un yacimiento arqueológico situado en las proximidades, fuera del área intervenida y no localizado o a la aportación de tierra de otro lugar, o bien, a la posible existencia de un yacimiento en el mismo lugar, destruido en el momento del aterrazamiento de la parcela, no quedando más evidencias actualmente.

Yacimiento Arqueológico: Sin resultado dentro de los límites de la unidad de intervención.

Al sureste del cortijo de Buenavista se localiza, en la zona identificada como cubierta por monte bajo en la planimetría, una antigua era perteneciente al cortijo.

Era de Buenavista: Consiste en una plataforma lisa de tendencia cuadrangular empedrada, donde se trillaban las mieses. En desuso, bien conservada, aunque cubierta por vegetación. Cronología: moderna-contemporánea. Z. 611 m.s.n.m. (Fig.3).

Coordenadas:		
Pt.	x.	y.
N	329985	4106942
S	329975	4106893
E	329997	4106934
W	329961	4106907

Unidad de Intervención 4

Identificación: Corresponde al cuarto tramo de la línea eléctrica de evacuación hacia la subestación partiendo del cruce con el camino al sur del cortijo de Buenavista.

Delimitación: Área longitudinal irregular cuyos límites son: en el margen noroeste, la Vereda Real, y en el margen sureste una línea artificial situada a unos 50 m en paralelo de la línea eléctrica proyectada. Se termina en el cruce con una vaguada. El área resultante tiene una anchura aproximada de 80 metros y unos 820 m de largo. Superficie total aproximada: 6,7 ha.

U.I.4		
Pt.	x.	y.
1	329901	4107034
2	329917	4106905
3	329109	4106783
4	329141	4106705

Topografía: El recorrido presenta pendiente suave en descenso hacia el suroeste desde los 621,5 m.s.n.m. del cortijo de Buenavista, exceptuando la existencia de una elevación pétreo cubierta por monte bajo, con 595,5 m.s.n.m.

Vegetación/Cultivos: Los cultivos de trigo se encuentran en fase de crecimiento inicial, con una altura de las plantas de entre 10 y 20 cm y poco tupidas, por lo que la visibilidad en superficie no se ve perjudicada, siendo calificada de buena. En la elevación pétreo, cubierta por monte bajo, la visibilidad en superficie es media.

Fiabilidad: Media/ alta.

Materiales arqueológicos: En la elevación pétreo, cubierta por monte bajo, se localizan dispersos dos pequeños fragmentos de cerámica común de adscripción indeterminada.

Yacimiento Arqueológico: Sin resultado dentro de los límites de la unidad de intervención.

En la zona sur de la elevación pétreo, fuera del límite de la unidad de intervención, se localizan juntos dos “pozos/silos”.

Silos de Buenavista: Excavados en la roca, con la boca circular y abriéndose de forma acampanada hacia el interior (probable Tipo I1A, de la clasificación de Rivero Galán, E., 1988). Se encuentran colmatados por tierra y grandes piedras y cubiertos por vegetación densa. Los diámetros de las bocas varían, siendo de 0,60 m el más pequeño, y de 1 m el mayor. La funcionalidad y la adscripción cronológica son difíciles de concretar al no hallarse materiales arqueológicos ni estructuras asociadas. La denominación dada con carácter provisional, “silo”, responde más a la identificación convencional que comúnmente se ha establecido para este tipo de cueva que una adscripción funcional. El uso de la misma pudo haber sido tanto de lugar de almacenamiento como lugar de enterramiento. Coordenadas de situación: x.0329352/y.4106805.

Unidad de Intervención 5

Identificación: Corresponde al quinto tramo de la línea eléctrica de evacuación hacia la subestación partiendo del cruce con una vaguada.

Delimitación: Área longitudinal irregular cuyos límites son: en el margen noroeste, la Vereda Real, y en el margen sureste una línea artificial situada a unos 50 m en paralelo de la línea eléctrica proyectada. Se termina en el cruce con un camino. El área resultante tiene una anchura aproximada de 80 metros y unos 860 m de largo. Superficie total aproximada: 6,9 ha.

U.I.5		
Pt.	x.	y.
1	329109	4106783
2	329141	4106705
3	328453	4106323
4	328373	4106187

Topografía: El recorrido presenta pendiente suave en ascenso hacia el suroeste.

Vegetación/Cultivos: Los cultivos de trigo se encuentran en fase de crecimiento inicial, con una altura de las plantas de entre 10 y 15 cm y poco tupidas, por lo que la visibilidad en superficie no se ve perjudicada, siendo calificada de buena. En las parcelas finales del recorrido, dedicadas al olivar, la tierra se presenta limpia y arada con lo que la visibilidad en superficie es muy buena.

Fiabilidad: Alta/muy alta.

Materiales arqueológicos: Sin resultado.

Yacimiento Arqueológico: Sin resultado.

Unidad de Intervención 6

Identificación: Corresponde al sexto tramo de la línea eléctrica de evacuación hacia la subestación partiendo del cruce con un camino.

Delimitación: Área longitudinal irregular cuyos límites fueron: en el margen noroeste, la Vereda Real, y en el margen sureste una línea artificial situada a unos 50 m en paralelo de la línea eléctrica proyectada. Se termina a 50 m del quiebro en ángulo recto y en dirección NO de la línea de evacuación hacia la subestación. El área resultante tiene una anchura aproximada de 80 metros y unos 400 m de largo. Superficie total aproximada: 3,2 ha.

U.I.6		
Pt.	x.	y.
1	328453	4106323
2	328373	4106187
3	328025	4106078
4	328077	4105999

Topografía: El recorrido presenta pendiente muy suave en descenso hacia el suroeste.

Vegetación/Cultivos: Parcelas dedicadas al olivar, la tierra se presenta limpia y arada por lo que la visibilidad en superficie es muy buena.

Fiabilidad: Muy alta.

Materiales arqueológicos: Sin resultado.

Yacimiento Arqueológico: Sin resultado.

Unidad de Intervención 7

Identificación: Corresponde al séptimo tramo de la línea eléctrica de evacuación hacia la subestación partiendo del quiebro en ángulo recto en dirección NO de la línea de evacuación hacia la subestación donde se termina.

Delimitación: Área longitudinal regular guardando una distancia de 50 m a cada lado del recorrido de la línea eléctrica. El área resultante tiene una anchura de 100 m y unos 180 m de largo. Superficie total aproximada: 1,8 ha.

U.I.7		
Pt.	x.	y.
1	327923	4106231
2	327994	4106301
3	328101	4106143
4	328025	4106078

Topografía: Llana.

Vegetación/Cultivos: Parcela sin cultivar, presenta vegetación silvestre poco densa.

Fiabilidad: Alta.

Materiales arqueológicos: Sin resultado.

Yacimiento Arqueológico: Sin resultado.

Unidad de Intervención 8

Identificación: Corresponde al emplazamiento de la subestación El Álamo.

Delimitación: En proyecto se delimitó un área cuadrada regular guardando una distancia de 50 m a cada lado. El área resultante tendría una anchura de 150 m por 150 m Superficie total aproximada: 2,3 ha. No obstante, en el momento de la prospección se encuentran excavadas dos grandes áreas cuadrangulares como obra previa para la cimentación de las construcciones relacionadas con la subestación y una plataforma de instalación de aerogenerador de otro parque eólico. Hemos de tener en cuenta que la subestación eléctrica será compartida con otros parques eólicos a instalar en la zona y que corresponde su obra a otra promotora y/o constructora.

U.I.8		
Pt.	x.	y.
1	327817	4106324
2	327917	4106424
3	328017	4106324
4	327917	4106224

Topografía: Llana.

Vegetación/Cultivos: Parcela sin cultivar, presenta vegetación silvestre poco densa.

Fiabilidad: Alta.

Materiales arqueológicos: Sin resultado.

Yacimiento Arqueológico: Sin resultado.

Valoración de la intervención arqueológica

Los resultados de la Actividad Arqueológica Preventiva a la que se refiere este artículo fueron negativos dentro de las áreas delimitadas como objeto de estudio, no hallándose nuevas localizaciones arqueológicas en el trazado de la línea eléctrica de evacuación desde el emplazamiento de futuro parque eólico hacia la subestación de El Álamo. Los escasos hallazgos de



materiales arqueológicos cerámicos y constructivos, especialmente los realizados en la Unidad de Intervención 3, no presentan densidad suficiente como para individualizarlos como yacimiento arqueológico. En todo caso, se encuentran fuera del área de afección directa del trazado de la línea eléctrica, situado a 30 metros en la margen de la Vereda Real de Almargen a Sierra de Yeguas. Respecto a las estructuras de carácter agrícola, como la construcción en ruinas próxima a la Unidad de Intervención 2 o la Era de Buenavista, también se encuentran fuera de las áreas delimitadas para este estudio, a unas distancias suficientes para asegurar que no se verán afectadas por la apertura de la zanja de cableado. También es el caso de los dos “silos” de Buenavista localizados en la elevación pétreo cubierta de monte bajo, incluida en parte en la Unidad de Intervención 4. Se ubican fuera del área delimitada para el estudio, por lo que no se verán afectados, ni directa ni indirectamente, por la obra.

El grado de fiabilidad de la prospección arqueológica del trazado de la línea eléctrica fue alto y muy alto, con escasa variabilidad según la dedicación agrícola de las parcelas, alto en el caso de las dedicadas a cereal, y muy alto en las dedicadas a olivar. La fiabilidad desciende en las escasas zonas cubiertas de monte bajo, no obstante, el trazado de la zanja de cableado no discurre directamente por ninguna de ellas.

Por último, aunque los resultados de esta actividad preventiva fueron negativos y se cumplieron los objetivos propuestos asegurando la viabilidad de la obra de instalación de la línea eléctrica subterránea, como medida correctora del impacto arqueológico sobre localizaciones arqueológicas no detectadas durante este estudio, y con el objeto de asegurar la integridad de los yacimientos arqueológicos localizados y delimitados tanto en los trabajos arqueológicos previos como los detectados fuera del área de estudio en este trabajo, se propuso un Control Arqueológico de los Movimientos de Tierras durante la obra civil necesaria para la instalación de los elementos componentes del parque, Actividad Arqueológica Preventiva llevada a cabo entre el 19 de junio de 2008 y el 7 de julio de 2009, por este mismo equipo arqueológico (Expte. 49/08).

Notas

¹ Manuel Camacho Moreno (2002): “Informe Memoria: Prospección Arqueológica Superficial del Parque Eólico “Cerro Gavira” (Campillos y Sierra de Yeguas, Málaga”. Delegación Provincial de Cultura de Málaga. Copia proporcionada por la Promotora.

² Fuente: *Parque Eólico Cerro Gavira. Proyecto*. Autor: Carlos Rodríguez Iniesta. Mayo 2005. Promotor: Endesa Cogeneración y Renovables, S.A.

³ Fuentes: “Estudio de Impacto Ambiental del Parque Eólico Cerro Gavira, Campillos y Sierra de Yeguas, Málaga”, elaborado por INERCO, noviembre de 2001, para ECYR; y “Declaración de Impacto Ambiental formulada por la Delegación Provincial de Medio Ambiente de Málaga, 25/03/2003”.

Bibliografía

- ACOSTA, J. y otros (1989): El Cuaternario en Andalucía occidental. AEQUA Monografías. 1989
- BENDALA, M. (1994): “El influjo cartaginés en el interior de Andalucía”. *Cartago, Gadir, Ebusus y la influencia púnica en los territorios hispanos. VIII Jornadas de Arqueología Fenicio-Púnica*. Ibiza 1993.
- CAMACHO MORENO, M (2002): “Informe Memoria: Prospección Arqueológica Superficial del Parque Eólico “Cerro Gavira” (Campillos y Sierra de Yeguas, Málaga)”. Delegación Provincial de Cultura de Málaga.
- GOZALBES CRAVIOTO, C. (1996): *Las vías romanas de Málaga*. Colegio de Ingenieros de Caminos, Canales y Puertos. *Colección de Ciencias, Humanidades e Ingeniería*, n.º 25. Madrid.
- DÍAZ DEL OLMO, F. y VALLESPÍ, E. (Ed.) (1988): *Trabajos de Paleolítico y Cuaternario (Cádiz, Huelva, Málaga y Sevilla)* Universidad de Sevilla 1988.
- DÍAZ DEL OLMO, F.; VALLESPÍ, E. y BAENA, R. (1993): “Bajo Guadalquivir y afluentes secundarios: terrazas fluviales y secuencia paleolítica (trabajos de 1990)”. *AAA 1990. Actividades Sistemáticas*. Sevilla.
- GARCÍA FEITO, M. (2008): “Informe Preliminar Actividad Arqueológica Preventiva Prospección Arqueológica Superficial Intensiva Línea Eléctrica de evacuación Parque Eólico “Cerro Gavira” (TT.MM. Campillos y Sierra de Yeguas, Málaga)”. Delegación Provincial de Cultura de Málaga.
- GARCÍA FEITO, M. (2008): “Informe Preliminar Actividad Arqueológica Preventiva Prospección Arqueológica Superficial Intensiva Parque Eólico “Menaute” (TT.MM. Campillos y Teba, Málaga)”. Delegación Provincial de Cultura de Málaga.
- LÓPEZ GETA, J.A. (1998): *Atlas hidrogeológico de Andalucía*. Andalucía, Consejería de Obras Públicas y Transportes. Instituto Tecnológico Geominero de España. 1998.
- MAYORGA MAYORGA, J. y otros (1996): “Informe de la Prospección Arqueológica de Urgencia sobre el trazado de la autopista de la Costa del Sol. Tramos Fuengirola-Marbella y Marbella-Estepona”. *AAA 1996*.
- MESA, M. (1996): “Finca “La Saucera” (El Castillo de las Guardas, Sevilla)”. *AAA 1996*. Sevilla.
- MINGO BAYÓN, F. (2009): “Informe Preliminar Actividad Arqueológica Preventiva Control Arqueológico de Movimiento de Tierras Parque Eólico “Llano del Espino” (TT.MM. Almargen y Teba, Málaga). Delegación Provincial de Cultura de Málaga.
- RECIO RUIZ, A. y RUIZ SOMAVILLA, I. (1989-90): “Prospecciones Arqueológicas en el término municipal de Sierra de Yeguas, Málaga”. *Mainake XI-XII*. Págs.93-110.
- RIVERO GALÁN, E. (1988): *Análisis de las Cuevas Artificiales en Andalucía y Portugal*. Colegio Universitario de la Rábida. Publicaciones de la Universidad de Sevilla.
- RUIZ ZAPATERO, G. y FERNÁNDEZ, V. (1996): “Prospección de superficie, técnicas de muestreo y recogida de información”. *Inventarios y Cartas Arqueológicas. Homenaje a Blas Taracena*. Valladolid 1996.



SU AREZ BORREGUERO, J. (2002): “Informe Preliminar Prospecci n Arqueol gica de Urgencia Parque E lico “El Puntal-Sierra de los Caballos” (T.M. Sierra de Yeguas, M laga)”. Delegaci n Provincial de Cultura de M laga.

SU AREZ BORREGUERO, J. (2008): “Proyecto Actividad Arqueol gica Preventiva Control Arqueol gico de Movimiento de Tierras Parque E lico “Menaute” (TT.MM. Campillos y Teba, M laga)”. Delegaci n Provincial de Cultura de M laga.

VV.AA. *Normas Subsidiarias de Planeamiento del T rmino Municipal de Campillos, M laga.*

Base de Datos del Instituto Andaluz de Patrimonio Hist rico (DatARQUEOS).

Índice de imágenes

Fig. 1.

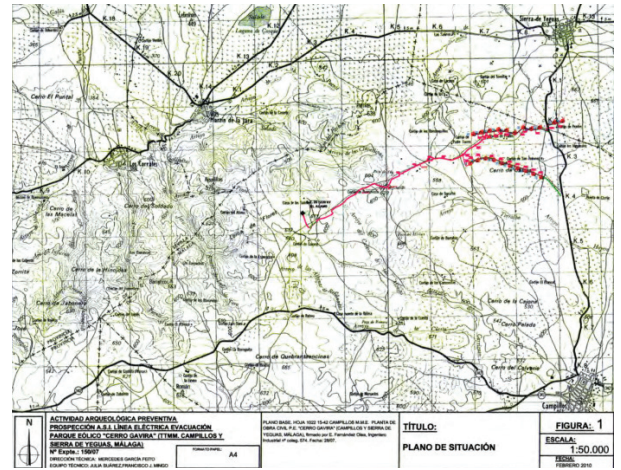

Fig. 2.

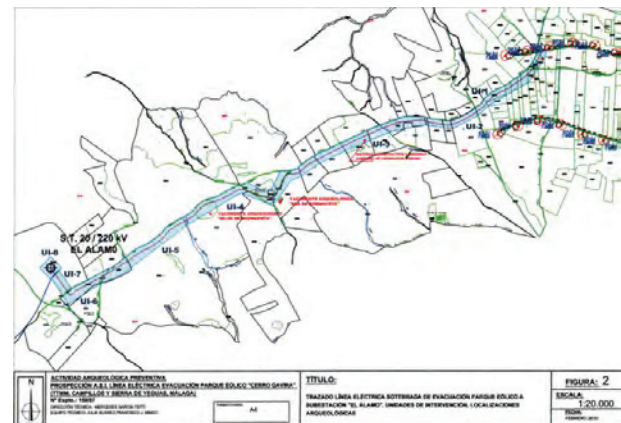
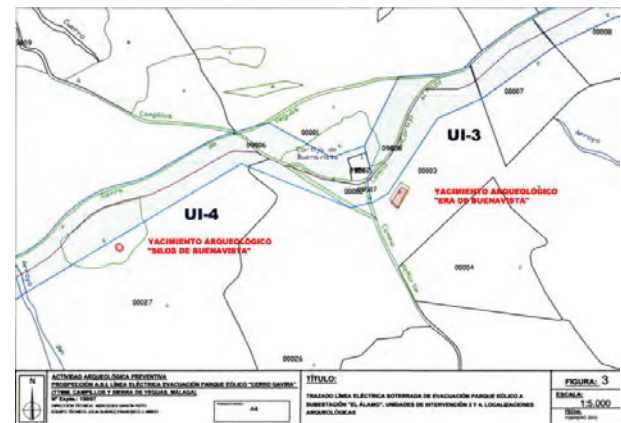

Fig. 3.



Índice de imágenes

Lámina 1. Unidad de Intervención 1. Vista general desde el suroeste. A la izquierda se aprecia la Vereda Real de Almargen a Sierra de Yeguas.



Lámina 2. Unidad de Intervención 2. Vista general desde el suroeste. Olivar y elevación con monte bajo y casa rural en ruinas.



Lámina 3. Unidad de Intervención 3. Vista desde el cortijo de Buenavista. Al fondo de la imagen: emplazamiento del parque eólico, localidad de Sierra de Yeguas y sierra de los Caballos.



Índice de imágenes

Lámina 4. Detalle del empedrado de la era del cortijo de Buenavista.



Lámina 5. Unidad de Intervención 4. Elevación pétrea cubierta de monte bajo.



Lámina 6. Unidad de Intervención 4. "Silo" localizado en la elevación pétrea cubierta de monte bajo.

