



ANUARIO ARQUEOLÓGICO ANDALUCÍA

2008

Consejero de Cultura

Miguel Ángel Vázquez Bermúdez

Viceconsejera de Cultura

Marta Alonso Lappí

Secretaria General de Cultura

María Cristina Saucedo Baro

Director General de Bienes Culturales y Museos

Marcelino Sánchez Ruiz

Jefa de Servicio de Investigación y Difusión del Patrimonio Histórico

Carmen Pizarro Moreno

Coordinación de la edición: **Servicio de Investigación y Difusión del Patrimonio Histórico**

© de la edición: JUNTA DE ANDALUCÍA. Consejería de Cultura

© de los textos y fotos: sus autores

Diseño y maquetación: Albantacreativos S.L.

ISSN: 2171-2474



INTERVENCION ARQUEOLOGICA PREVENTIVA "PROSPECCION ARQUEOLOGICA SUPERFICIAL EN EL ENCAUZAMIENTO DEL ARROYO MICAELA, LAS BOVEDAS. SAN ENRIQUE DE GUADIARO. SAN ROQUE

Datos b asicos de la actividad arqueol gica

Director/a

FERNANDO PRADOS MART NEZ

Provincia

C diz

Municipio

San Roque

Ubicaci n

San Enrique de Guadiaro

Autor a

IV N GARC A JIM NEZ
FERNANDO PRADOS MART NEZ

Resumen

Se presentan los resultados de una prospecci n arqueol gica realizada en la localidad de San Enrique de Guadiaro, San Roque (C diz). A pesar de no hallarse muy lejos del yacimiento arqueol gico de Barb sula, los resultados han sido negativos, no habiendo sido documentado restos arqueol gicos algunos.

Abstract

They present the results of an archaeological exploration realized in San Enrique locality of Guadiaro, San Roque (C diz). In spite of not being situated very far from Barb sula's archaeological deposit, the results have been negative, not having being documented archaeological any remains.

Introducci n

Tras recibir los permisos pertinentes de la Delegaci n Provincial de Cultura de C diz, los trabajos de prospecci n arqueol gica se iniciaron el d a 22 de noviembre de 2008, finalizando ese mismo d a, debido a la peque a extensi n de terreno a documentar.

Junto con los arriba firmantes, para los trabajos de campo hemos contado con la colaboraci n de los arque logos Francisco Javier Rojas Pichardo y Bel n Casademont Casas.

Durante la prospecci n no ha sido hallado estructura emergente alguna o bien mueble de car cter arqueol gico. Tan solo algunos fragmentos cer micos amorfos que presentaban mucha erosi n mec nica, con grandes signos de rodamiento y que imposibilitaban una clara adscripci n cronol gica y cultural. Evaluando el resultado final de la prospecci n **negativo** en cuanto a la identificaci n de nuevos yacimientos arqueol gicos.

Antecedentes

El arroyo Micaela es una escorrent a de agua de muy peque a entidad, con un car cter muy estacional y con profundo estiaje, ya que deja de correr agua por su vertiente durante los meses en los que no hay precipitaci n alguna, lo que unido a la escasa cota de altura de los cerros cercanos de donde recoge agua y, a la escasa distancia respecto al r o Guadiaro donde vierte sus aguas, le confieren este car cter de casi una rambla de tipo mediterr neo.

El encauzamiento que se pretend a ejecutar es de un tramo aproximado de 480 m del arroyo traslad ndose este a unos 80 m al este, configurando una superficie aproximada de 38.400 m² a prospectar (Fig. 1).

El  rea de intervenci n actualmente es zona de cultivo de c tricos, predominando el pomelo y la naranja. En algunos espacios concretos existe poca visibilidad, fundamentalmente en las  reas cercanas al arroyo y m rgenes de este.

El proyecto de ejecuci n contemplaba previamente al encauzamiento, varias actuaciones consistiendo en una geot cnica, cuyos datos y resultados han sido muy valiosos para la ejecuci n e interpretaci n de los datos de la prospecci n arqueol gica. (Fig. 2).

Resultados geot cnicos

Los distintos sondeos efectuados en la nueva  rea de encauzamiento muestran el siguiente tipo de sedimentos:

-Hasta 2 m: arenas con bastante arcilla, grava con restos de vegetales.

-Hasta 6 m: arenas limosas.

Sedimentos que *a priori* parecen mostrar un g nesis natural y son, con certeza, fruto del arrastre y escorrent as del propio arroyo.

Calicatas

En las calicatas C1, 2, 3, 4 y 5, entre los 0 y 4 m de profundidad se repite la misma constante sedimentol gica: tierras arcillo-arenosas con distintas intensidades y en ocasiones se presentan con abundantes n dulos carbonatados.

Prospecci n arqueol gica

Metodolog a

Los trabajos a realizar se han dividido en dos fases distintas:

- Documentaci n gr fica y bibliogr fica
- Prospecci n superficial

Las referencias bibliogr ficas en cuanto a yacimientos arqueol gicos en el entorno de nuestra  rea de estudio son muy escasas. A excepci n de las referidas al yacimiento arqueol gico de Barb sula el cual dista una distancia de unos 2 km, existiendo adem s una relaci n visual directa entre la mencionada ciudad romana y el  rea de prospecci n objeto de estas p ginas.

En las proximidades de nuestra  rea de estudio tambi n es conocido un peque o yacimiento de adscripci n cronol gica medieval aunque m s pr ximo al entorno de Barb sula y al sur del r o Guadiaro (CAVILLA 1990).

La estrategia de batida, se ha realizado a trav s de recorridos longitudinales (transectos) a lo largo del  rea de estudio. La anchura de cada transecto ha dependido del n mero de personas que han participado en la prospecci n y las caracter sticas del terreno.

Para nuestros trabajos de campo han participado 4 prospectores, y la distancia entre ellos variaba atendiendo a las condiciones de perceptibilidad del paisaje. As , all  donde las condiciones de visibilidad eran  ptimas, la distancia entre prospectores era de entre 4 y 5 m, mientras que en aquellos suelos con escasa visibilidad (abundante vegetaci n) la distancia entre los prospectores disminuy  hasta garantizar una cobertura total del  rea de estudio.

El  rea total de prospecci n ha correspondido a unos 38.400 m². Trat ndose de un tramo aproximado de unos 480 m x unos 80 m de ancho. Las coordenadas UTM (USO 30) de inicio y fin de prospecci n son las siguientes.

Ambos puntos coinciden con los extremos de desv o del arroyo.

Inicio: X: 0294415 Fin: X: 0294718
Inicio: Y: 4021678 Fin: Y: 4021917



Resultados

El hecho de tratarse de una zona dedicada al cultivo desde hace bastante a os ha condicionado los resultados de la intervenci n, pues suelen ser espacios que regularmente son limpiados y roturados de antiguo, retirando cualquier estructura que entorpezca, para favorecer las labores agr colas. Ello ha contribuido notoriamente a la no identificaci n de bienes muebles e inmuebles de car cter arqueol gico en superficie.

Por otro lado, como hecho destacado de cara a la interpretaci n, hemos de tener en cuenta la gran sedimentaci n causada por el arroyo, documentada por la geotecnia que oscila, como ya hemos comentado con anterioridad, entre 2 y 6 metros de potencia.

Evidentemente consideramos importante y adecuado metodol gicamente la publicaci n de estos resultados, que, aunque pobre y negativos arqueol gicamente hablando, se alan la no existencia en este sector pr ximo al sitio arqueol gico de Barb sula de restos de entidad o susceptibles de ser tenidos en cuenta e el plano arqueol gico y cultural.

Bibliograf a

CAVILLA SANCHEZ- MOLERO, F.: "La cer mica isla-mica de Barb sula (San Roque, C diz). Apuntes sobre las producciones almohades del suroeste peninsular". *Anuario Arqueol gico de Andaluc a, 1988*. Vol. III. Sevilla, 1990; pp.64-70.

RODRIGUEZ OLIVA, P.: *Municipium Barbesulanum*. Baetica 1, 1978; pp. 207- 215.

Índice de imágenes

Fig. 1 Plano ubicación arroyo Micaela

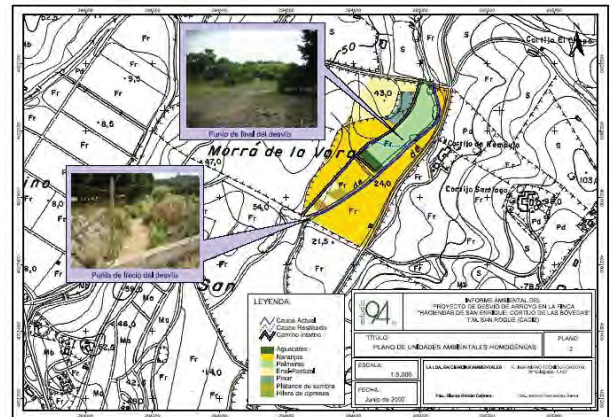

Fig. 2 Extremo oeste arroyo



Fig. 3. Área de encauzamiento y prospección



Índice de imágenes

Fig. 4. Área de encauzamiento y prospección



Fig. 5. Área de prospección

