



ANUARIO ARQUEOLÓGICO ANDALUCÍA

2008

Consejero de Cultura

Miguel Ángel Vázquez Bermúdez

Viceconsejera de Cultura

Marta Alonso Lappí

Secretaria General de Cultura

María Cristina Saucedo Baro

Director General de Bienes Culturales y Museos

Marcelino Sánchez Ruiz

Jefa de Servicio de Investigación y Difusión del Patrimonio Histórico

Carmen Pizarro Moreno

Coordinación de la edición: **Servicio de Investigación y Difusión del Patrimonio Histórico**

© de la edición: JUNTA DE ANDALUCÍA. Consejería de Cultura

© de los textos y fotos: sus autores

Diseño y maquetación: Albantacreativos S.L.

ISSN: 2171-2474



ACTIVIDAD ARQUEOL GICA DE URGENCIA OBRAS DE REHABILITACI N DEL HOSPITAL DE LA MISERICORDIA C/ SAN JUAN DE DIOS

Datos b sicos de la actividad arqueol gica

Director/a

RAFAEL MAYA TORCELLY

Provincia

C diz

Municipio

C diz

Ubicaci n

C/ San Juan de Dios

Autor a

RAFAEL MAYA TORCELLY
GEMMA JURADO FRESNADILLO
JUAN MIGUEL PAJUELO S EZ
ROSARIO FRESNADILLO GARC A
MIGUEL  NGEL TABALES RODR GUEZ

Resumen

El C diz medieval, hace ahora 20 a os, era poco m s que inexistente. Y si para entonces escasa era la informaci n sobre los a os posteriores a la conquista cristiana, mucho m s lo era a n para los tiempos precedentes. En este sentido y en el terreno de la hip tesis, entre la Antigüedad Tard a y comienzos de la Edad Media, y por muy retra da y mermada que estuviera la poblaci n, hubo de contarse al menos con alg n punto de avistamiento y vigilancia. Distinta empieza a ser la cuesti n en lo tocante a las invasiones almor vide y almohade, porque aqu  los paramentos hasta ahora invisibles conservados al cobijo de los edificios correspondientes al Hospital de la Misericordia, revelan la existencia de un amurallamiento musulm n asentado sobre restos romanos.

Abstract

Around 20 years ago, the information about C diz in the medieval times was almost nonexistent. And even less we knew about the precedent ages. So far and on the bases of hypothetical presumption, between the Later Ancient Age and the beginnings of the early Middle Times, despite the alleged decreasing population, at least it is assumed the use of a watching point. It is quite different the state of the question in reference to the XI and XII centuries invasions, because of the hidden walls beneath the actual Hospital de la Misericordia buildings have revealed the existence of a walled enclosure over roman remains.



La excavaci n arqueol gica y los estudios parentales realizados, durante los trabajos de rehabilitaci n del Hospital de la Misericordia, han terminado por completar la informaci n necesaria para desvelar una de las inc gnitas sobre la evoluci n de la ciudad de C diz en esta zona: el trazado de la cerca medieval de la villa.

Las intervenciones en el solar de Carpio y en el Arco de los Blanco aportaron datos de gran inter s para el estudio de la muralla medieval, pero no ha sido hasta que se ha tenido la oportunidad de intervenir en el Hospital de la Misericordia, que hemos podido completar la informaci n existente.

La intervenci n de la Delegaci n de Cultura de la Junta de Andaluc a en C diz, “Propuesta de actuaci n integral en el conjunto arqueol gico del teatro romano y fortificaciones medievales de C diz”, que se realiza en 1995, se centr  en el frente oriental, en el solar colindante al Arco de los Blancos, primitiva Puerta de Tierra. Los trabajos realizados permitieron liberar de edificaciones un tramo de lienzo y una torre, dejando al descubierto los distintos rebajes efectuados para ganar espacio en las casas que, a forma de arrimos, se construyeron al abrigo de la cara externa de la muralla. Este expolio de la cerca se puede apreciar en los varios niveles de f bricas visibles en el siguiente tramo de la muralla hacia el norte, hasta la torre situada en el Hospital de la Misericordia, desmontada una de sus esquinas en el a o 1991. En la parte baja del paramento exterior se reaprovechan sillares y fustes de columnas, procedentes de construcciones romanas. El resto es de mamposter a, as  como el paramento de intramuros que utiliza tambi n arcos y jambas de siller a (Perez-Malumbres, 1995).

En el interior del solar se han estudiado y recuperado estructuras compuestas por una serie de arquer as y grandes nichos, reservados en la f brica de la muralla. Estas delimitan una amplia y di fana instalaci n, con gran altura y luz de los arcos conservados (Perez-Malumbres, 1995), que presenta continuidad con varios elementos situados en la zona de la antigua lavander a del Hospital de la Misericordia.

Estas estructuras fueron identificadas como atarazanas, hip tesis que deber amos descartar, una vez conocido el trazado de la muralla, que presenta un paramento continuo y macizo que no hace posible en este recinto una actividad portuaria, al encontrarnos intramuros y no existiendo en la zona m s acceso conocido que el Arco de los Blancos.

Estaba constatado, documentalmente, que el solar que ocupa el edificio del actual Hospital de la Misericordia fue ocup ndose paulatinamente, desde la construcci n del primitivo “hospitalito” en el siglo XVI, hasta la delimitaci n actual del conjunto, pero no se ten an evidencias materiales de este proceso. La intervenci n realizada ha sacado a la luz, entre otros restos, estructuras pertenecientes a la Carnicer a Mayor, as  como el trazado de la cerca medieval, m s concretamente los lienzos que

se extienden desde la torre parcialmente desmontada en 1991 en la calle San Juan de Dios hasta la calle Posadilla, as  como el existente en su funci n de medianera con el edificio de la actual Casa Consistorial y que enlaza con la torre escondida entre hospital y ayuntamiento.

El paramento que evoluciona norte-sur, desde el solar de Carpio hasta la torre que se encuentra en la calle San Juan de Dios, solo se encuentra intacto en el espacio pr ximo a la torre. Es evidente, por la factura observada, que toda el  rea donde se hab an producido los arrimos de las casas est  bastante deteriorada, ya que adem s los estudios realizados en la calle advert an de que los inquilinos hab an ido aumentando el espacio de sus viviendas a costa de la muralla, dejando a la vista la capa correspondiente al alma de la misma. Desde esta torre hacia la plaza de San Juan de Dios, evoluciona otro paramento de factura similar pero solo conservado bajo la cota de calle, por su utilizaci n como cimentaci n de la actual fachada del hospital.

Cuando comienza a concentrarse una mayor actividad extramuros, siendo la primera ocupaci n conocida la del “Hospitalito” (1505), no se conservaba ya el alzado de este paramento. La realizaci n de una cata arqueol gica nos ha revelado que debe tratarse de una construcci n anterior a la cerca medieval, ya que los cimientos de la torre rompen la continuidad estructural de este lienzo. El trazado de esta muralla fue planteado como hip tesis por D. Ram n Corzo para la cerca medieval, aunque pensamos que podr a tratarse m s bien de los restos de una construcci n defensiva anterior, quiz s relacionada tambi n con la situaci n del canal.

Sin embargo tenemos que volver atr s, de nuevo a la torre de la calle San Juan de Dios, para completar la visi n del trazado. A partir de aqu  la muralla presenta un quiebro, en  ngulo recto, direcci n este-oeste hasta alcanzar la actual calle Posadilla. Este lienzo debiera desembocar a otra torre que protegiera la esquina oeste del mismo, pero esta no se halla en el lugar propuesto por la bibliograf a conocida sino que, en su lugar, la muralla vuelve a quebrarse en direcci n S-N. Planteamos aqu  que esta torre se encontrar a en el interior de la cerca, pudiendo ser un acceso entre el espacio civil de la villa y el recinto propiamente militar, a modo de torre-puerta.

El tramo que sirve hoy d a de medianera con el ayuntamiento (Figura 3) conserva  ntegramente su estructura, llegando al almenado, localizado en el estudio paramental de la segunda planta del hospital. Es en este lienzo donde se conserva una segunda torre que hace zigzaguear ligeramente la l nea del paramento; de esta estructura se conserva a la vista su exterior, quedando el interior de la misma dentro del edificio del ayuntamiento. No obstante, se distinguen a n tres merlones originales que se han conservado *in situ*, aunque con bastantes aderezos de reformas continuas. La torre alcanza en este punto una altura de unos 15 metros desde la cota de suelo actual. Es en este tramo de la cerca donde se puede observar la f brica



predominante en el alzado, mampuesto en piedra reforzado en las esquinas de las torres con cadenas de siller a regularizada. Corresponde a las numerosas remodelaciones y reparaciones realizadas en  poca cristiana -que no var an el trazado la misma-, los numerosos parcheados y cegamientos con aparejo mixto de sillarejo y ladrillo tosco, abundando en proporci n este  ltimo material seg n nos acercamos a cronolog a contempor nea.

Debemos plantear una cronolog a entorno al siglo XI para la fundaci n de la cerca medieval, con reutilizaci n de materiales de construcci n procedentes de obras p blicas romanas, como ya se viera en intervenciones anteriores. Esta construcci n isl mica se conserva  ntegra bajo cota de soler a y parte en alzado.

Los restos materiales m s antiguos documentados son de  poca republicana romana ( ltimo cuarto del siglo III- siglo II a.C.), si bien es cierto que en pocos espacios hemos podido alcanzar la cota de excavaci n necesaria para alcanzar los restos romanos, lo que es evidente es que existe una clara diferenciaci n de las cotas de ocupaci n a un lado y al otro del quiebro documentado. Al sur de este se hallan las estructuras romanas, mientras que al norte encontramos una colmataci n de arena de playa con materiales asociados a  poca almohade, todo a la misma altura. Adem s, la muralla en este punto presenta un acabado distinto a cada lado, con un preparado hidr ulico en la cara norte (estudio de morteros realizado por D. Fco. Javier Alejandro y D. Juan J. Mart n, de la Universidad de Sevilla) que podr a indicar su exposici n a las aguas del canal Bah a-Caleta; el acabado en basto por su cara interna podr a revelar que se construy  sobre un desnivel preexistente, quiz s un aterrazamiento. Ser a sobre esta terraza donde se encontrar n los restos de ocupaci n romana.

Las estructuras m s antiguas asociadas a materiales arqueol gicos son las pertenecientes a construcciones dom sticas de  poca medieval isl mica. En los rellenos excavados aparecen elementos de uso cotidiano, por lo tanto abarcan una amplia horquilla cronol gica, “ya que la influencia almor vide no signific  grandes cambios que se reflejaran en las producciones cer micas” (Valor Picchota, 1995). Denotan, adem s, un medio urbano dom stico en el interior de la cerca, hasta el momento poco conocido en la capital gaditana, ya que son pocos los que han prestado la debida atenci n a estos contextos arqueol gicos. Tambi n es cierto que el auge de la ciudad en  poca moderna es responsable parcialmente de la destrucci n de estos niveles. Otras intervenciones, como la realizada recientemente en el interior de la Casa del Almirante, ir n aportando nuevos datos que contribuyan a completar la visi n urbana del C diz isl mico.

Avanzando hasta los siglos XV- XVI con lo exhumado perteneciente a la Carnicer a Mayor, las arquer as de ladrillos adosadas a la cerca y las estructuras localizadas en el solar de Carpio; podemos decir que en esta zona se desarrollaron distintas actividades econ micas, cuando el hospital a n ten a unas reducidas dimensiones.

Todos estos espacios son unificados por la construcci n del siglo XVIII, que concluye la ocupaci n del solar, dejando libres los dos patios actuales y las arquer as de la zona de lavander a integradas en el edificio del XIX-XX.

En conclusi n, son pocas las noticias y los vestigios arqueol gicos que nos han llegado sobre la ciudad en la antig edad tard a y los primeros momentos de  poca medieval. Sabemos que reduce considerablemente sus dimensiones, y que el caser o se asienta en la zona eminentemente p blica en  poca romana, que pudiera conservar alg n amurallamiento antiguo. Debi  despertar el suficiente inter s en las autoridades y tener un caser o consolidado, para levantar la cerca en el siglo XI.

Ibn Jald n (1332-1406) nos dice que la construcci n y planificaci n urbana fueron establecidas para las masas y no para una minor a, que en consecuencia se necesita un esfuerzo unificado y mucha cooperaci n, siendo su objetivo proveer de refugio y hogares suficientes (Youssef, 1993). El islam, presente en los aspectos de la vida ciudadana, influye en la estructura de la ciudad, ya que deben cumplirse los deberes religiosos, esta se define como una unidad “coherente y completa, bien delimitada y protegida”..... “la ley isl mica a trav s de sus reglas constituye la base com n que regula el entorno f sico y la organizaci n espacial de todas las ciudades isl micas” (Youssef, 1993).

Con estas notas queremos decir que ya en el siglo XI, la ciudad deb a estar lo suficientemente consolidada y tener una medina, de peque as dimensiones, semejante a la de cualquier n cleo urbano que se encontrase bajo la  rbita del islam.

Bibliograf a

- ABELLAN, J., 2005: *El C diz isl mico a trav s de sus textos*. Ed. Servicio de Publicaciones de la Universidad de C diz.
- ABELL N, J., 1983: “Las v as de comunicaci n gaditanas en el siglo XIII”, en *C diz en el siglo XIII. Actas de las Jornadas Conmemorativas del VII Centenario de la muerte de Alfonso X el Sabio*. Servicio de Publicaciones, Universidad de C diz. Diputaci n Provincial de C diz  rea de Cultura, pp. 123-134.
- ABREU, P., 1866: “Historia del saqueo de C diz por los ingleses en 1596”. *Imprenta de la Revista M dica*. C diz.
- ANT N, P. y OROZCO, A., 1975: *Cat logo de Documentos Medievales del Archivo Catedralicio de C diz*. C diz, C tedra Municipal de Cultura Adolfo de Castro. Ayuntamiento de C diz.
- ANT N, P. y OROZCO, A., 1976: *Historia medieval de C diz y su provincia a trav s de sus castillos*. C diz, Instituto de Estudios Gaditanos. Excma. Diputaci n Provincial.
- ANT N SOL , P., 1983: “La Iglesia gaditana en el siglo XIII”, en *C diz en el siglo XIII. Actas de las Jornadas Conmemorativas del VII Centenario de la muerte de Alfonso X el Sabio*. Servicio de Publicaciones, Universidad de C diz, Diputaci n Provincial de C diz,  rea de Cultura, pp. 37-48.
- ARANDA, C., 1989: “La cer mica hispanomusulmana de C diz”. Memoria de Licenciatura in dita. C diz.



- BERNARDOS, J. U., 2000: "El mercado de la carne en Castilla durante la Edad Moderna". UNED.
- CALDER N QUIJANO, J. A., 1978: "Cartograf a Militar y Mar tima de C diz (1513-1878)". Sevilla. Escuela de Estudios Hispanoamericanos, C.S.I.C., Diputaci n Provincial y Ayuntamiento de C diz, Facultad de Filosof a y Letras de la Universidad de Sevilla.
- CAVILLA, F., 2005: *La cer mica almohade de la isla de C diz (Yazirat)*. C diz. Ed. Servicio de Publicaciones Universidad de C diz.
- CORZO, R., 1983: "Monumentos del C diz alfons ", en *C diz en el siglo XIII. Actas de las Jornadas Conmemorativas del VII Centenario de la muerte de Alfonso X el Sabio*. C diz Servicio de Publicaciones, Universidad de C diz. Diputaci n Provincial de C diz,  rea de Cultura, 1983, pp. 161-172.
- CRESSIER, P., 1984: "Las fortalezas musulmanas de la Alpujarra (provincias de Granada y Almer a) y la divisi n pol tico-administrativa de la Andaluc a oriental". *Arqueolog a espacial*, ISSN 1136-8195, N  5, 1984 (Ejemplar dedicado a:  poca romana y medieval), pp. 179-200.
- DELEGACI N DE CULTURA DE LA JUNTA DE ANDALUC A DE C DIZ, 1995: "Propuesta de actuaci n integral en el conjunto arqueol gico del teatro romano y fortificaciones medievales de C diz", C diz.
- ESCALERA, M., 1856: *Nomenclator de las calles de C diz*. C diz.
- ESLAVA, J., 1984: "Notas sobre el origen y la funci n de la alcazaba", en *Revista de Estudios de Historia y Arqueolog a medievales*, dirig. Por Juan Abell n P rez. Departamento de Historia Medieval de la Facultad de Filosof a y Letras de la Universidad de C diz.
- FERN NDEZ, V., 1973: *Las defensas de C diz en la Edad Moderna*. Sevilla, Escuela de Estudios Hispanoamericanos de Sevilla.
- FIERRO, J. A., 2004: *Historia de la ciudad de C diz*. C diz.
- DE LA CONCEPCI N G., 1690: *Emporio del Orbe*. C diz Ilustrada.  msterdam.
- FRESNADILLO, R. 1992: "En torno al recinto medieval de la Villa de C diz". Oviedo. *Actas del III Congreso Nacional de Arqueolog a Medieval espa ola*.
- FRESNADILLO, R. 1989: *El castillo de la villa. Una fortaleza medieval desvanecida 1467?-1947*. Fundaci n Municipal de Cultura. C diz.
- FRESNADILLO, R. 1989-1990: "Las fortificaciones de C diz y su evoluci n" en *Memoria de la Academia de San Romualdo*.
- GAVALA, J., 1927: "C diz y su Bah a en el transcurso de los tiempos geol gicos", en *Bolet n del Instituto Geol gico y Minero de Espa a*, MLIX, Madrid.
- GONZ LEZ, M., 1983: "La obra repobladora de Alfonso X en las tierras de C diz", en *C diz en el siglo XIII. Actas de las Jornadas Conmemorativas del VII Centenario de la Muerte de Alfonso X El Sabio*. Servicio de Publicaciones, Diputaci n Provincial de C diz,  rea de Cultura, pp. 7-20.
- GUILL N, J.F., 1985: *El C diz de Jorge Juan*. C diz. 1985.
- HOROZCO, A. 1598: *Historia de la Ciudad de C diz*. Ed. 1845.
- JIM NEZ, A., 1983: "Arquitectura gaditana de  poca alfons ", en *C diz en el siglo XIII. Actas de las Jornadas Conmemorativas del VII Centenario de la muerte de Alfonso X el Sabio*. Servicio de Publicaciones, Universidad de C diz, Diputaci n Provincial de C diz,  rea de Cultura, pp. 135-160.
- L PEZ DE COCA, J. E., 1983: "C diz, frontera del Islam (1253-1284)", en *C diz en el siglo XIII. Actas de las Jornadas Conmemorativas del VII Centenario de la muerte de Alfonso X el Sabio*. Servicio de Publicaciones, Universidad de C diz, Diputaci n Provincial de C diz,  rea de Cultura, pp. 65-74.
- MART NEZ, P., 1974: *Perfil del C diz hispano rabe*. Ed. Caja de Ahorros de C diz.
- MART NEZ, J., 1983: "Toponimia gaditana en el siglo XIII", en *C diz en el siglo XIII. Actas de las Jornadas Conmemorativas del VII Centenario de la muerte de Alfonso X el Sabio*. Servicio de Publicaciones, Universidad de C diz, Diputaci n Provincial de C diz,  rea de Cultura, pp. 93-122.
- MOLINA, L., 1983: *Una descripci n an nima de Al  ndalus*. Madrid, Consejo Superior de Investigaciones Cient ficas, Instituto Miguel Asin, tomo II. Traducci n y estudio.
- MORA-FIGUEROA, L., 1996: *Glosario de Arquitectura Defensiva Medieval*. Universidad de C diz. C diz-C tedra General Casta os, 2  edici n.
- MOZO, A., 1994: "La iglesia de San Juan de Dios. Informe acerca de una posible restauraci n del templo y reubicaci n de sus im genes". C diz.
- NAVASCU S, J. 1996: *C diz a trav s de 1513 (Apuntes para su arquitectura y urbanismo desde el siglo XIII)*. Sevilla.
- P REZ-MALUMBRES, A., 1995: "Excavaciones arqueol gicas en las murallas y atarazanas del C diz medieval, en calle San Juan de Dios". *Informe de intervenci n*. Delegaci n de Cultura de C diz.
- PEREZ, J.A. y BECERRO, I., 1982: "Los or genes de la Botica del Hospital de la Misericordia de C diz", C diz.
- PEREZ, J.A. y BECERRO, I., 1983: "Reinstalaci n de la botica del Hospital de la Santa Misericordia de C diz en 1859". C diz.
- P REZ VILLAMIL, J.: "Origen e Instituto de la Orden Militar de Santa Mar a de Espa a". *Bolet n de la Real Academia de la Historia*, 74, 1919, pp. 243-251.
- PONCE DE LE N, E., 1949: *El Marqu s de C diz (1443-1492)*. Madrid, Anaquel.
- RAM REZ, J. R., 1982: *Los primitivos n cleos de asentamiento en la ciudad de C diz*. Ed. Ayuntamiento de C diz. C diz.
- ROSETTY, J., 1872: "Gu a de C diz para el a o 1872". *Imprenta de la Revista M dica*. C diz.
- S NCHEZ, J., 1981: *C diz la ciudad medieval y cristiana*. Ed. Caja de Ahorros y Monte de Piedad de C rdoba. C rdoba.
- S NCHEZ, J., 1983: "Aspectos urban sticos de C diz durante los siglos XII al XV", en *C diz en el siglo XIII. Actas de las Jornadas Conmemorativas del VII Centenario de la muerte de Alfonso X el Sabio*. Servicio de Publicaciones, Universidad de C diz, Diputaci n Provincial de C diz,  rea de Cultura, pp. 21-36.
- S NCHEZ, R., 1991: "C diz en la  poca Medieval" en *Historia de C diz*. Vol. 1. Ed. Silex, Madrid.



- SANCHO, H., 1949: “La incorporación de Cádiz a la Corona de Castilla bajo Alfonso X” en *Hispania*, IX n° XXXV. Madrid.
- SANCHO, H., 1944: “Cinco lustros de la historia gaditana. Cádiz bajo el señorío de la Casa Ponce de León”. *Archivo Hispalense*, VII-VIII, pp. 181-195.
- SANCHO, H., 1955: “La repoblación y repartimiento de Cádiz por Alfonso X”, en *Hispania*, XV. Madrid.
- SMITH, G., 1913: *Calles y Plazas de Cádiz. Apuntes acerca de sus nombres y de sus variaciones*. Cádiz.
- TORRES, L., 1985: *Ciudades hispanomusulmanas*. Ed. Ministerio de Asuntos Exteriores. Madrid.
- TORRES, J., 1983: “La cautividad en la frontera gaditana (1275-1285)”, en *Cádiz en el siglo XIII*. Actas de las Jornadas Conmemorativas del VII Centenario de la muerte de Alfonso X el Sabio. Servicio de Publicaciones, Universidad de Cádiz, Diputación Provincial de Cádiz, Área de Cultura, pp. 75-92.
- VALOR, M., 1995: *El último siglo de la Sevilla islámica, 1147-1248*. Sevilla, 1995.
- VERA Y CHILLER, J. A., 1887: *La isla de Cádiz. Antigüedades de la isla de Cádiz*.
- VERA Y MONGUE, R., 1927: *Guía de Cádiz*. Cádiz.
- VV.AA., 2008: *Yazirat Cadis. Cádiz islámico*. Ed. Junta de Andalucía, Consejería de Cultura.
- YOUSSEF, A., 1993: “Cultura, espacio y organización urbana en la ciudad islámica”. *Cuadernos de investigación urbanística*. Ed. 2ª, Escuela Técnica Superior de Arquitectura de Madrid

Índice de imágenes

Figura 1: Ubicación del área de actividad en la ciudad de Cádiz.



Figura 2: Vista panorámica de la Ciudad de Cádiz en 1513. El original se encuentra en el Archivo General de Simancas. Recogido por Javier de Navascués en su libro "Cádiz a través de 1513".



Figura 3: Un primer acercamiento a la hipótesis del trazado de la muralla en la zona del Hospital de la Misericordia, a partir de los resultados obtenidos en la actividad arqueológica.

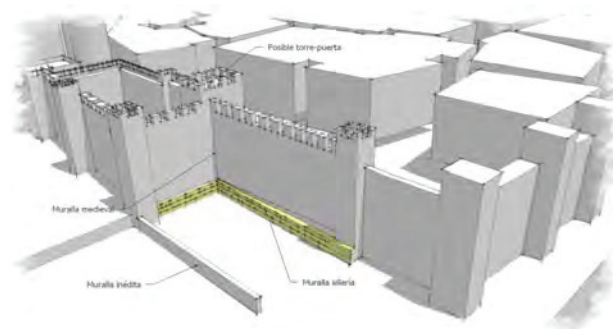

Índice de imágenes

Foto 1: Estructura exhumada en el segundo patio del Hospital de la Misericordia, perteneciente a la Carnicería Mayor. Se trata de una gran pileta colmada con restos provenientes de los trabajos de despiece del ganado.

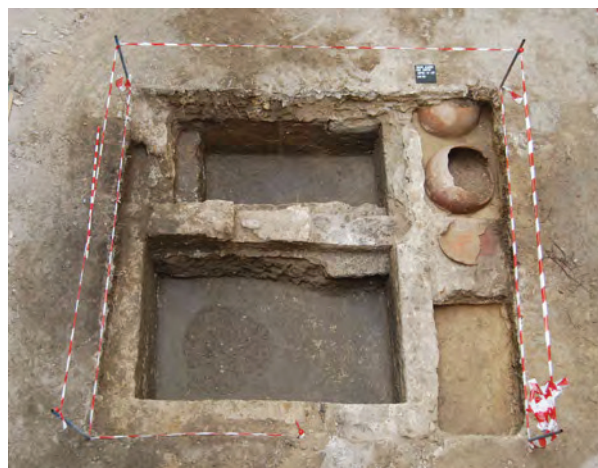

Foto 2: La muralla aparecida en el sondeo arqueológico realizado junto a la calle Posadilla, que muestra claramente la estructura de la misma, de grandes sillares y revoco hidráulico en las juntas. En este lugar se proponía la existencia de una torre. Los resultados arqueológicos indican que ésta se ubicaba, más bien, al interior de la muralla, a modo de torre-puerta.

