

ANUARIO ARQUEOLÓGICO DE ANDALUCÍA

2009

BORRADOR / DOCUMENTO PRE-PRINT

Hallazgo de un as de la ceca de Acci del emperador Tiberio en prospección arqueológica en el término municipal de Zújar.

Carlos Fernández González

RESUMEN

Se presentan los resultados de la prospección arqueológica realizada en los alrededores del pueblo de de Zújar ante la instalación de un parque eólico. En la misma se encontró, en hallazgo descontextualizado, un as de bronce del emperador Tiberio de la ceca de Acci, sin detectarse en las inmediaciones ningún otro resto arqueológico.

ABSTRACT

Here we present the results of the archaeological survey carried out in the area surrounding the village of Zújar prior to the construction of a wind farm. During this survey, a bronze coin was found as a decontextualised discovery. The coin is a Roman As that dates from the period of the Emperor Tiberius of the early Roman Empire and was minted in Acci. No other archaeological remains were found in the surrounding area.

1.- INTRODUCCIÓN

La instalación de un Parque Eólico por parte de la empresa Endesa Cogeneración y Renovables, S.A. en el paraje denominado “*Llanos de La Estación*” en el término municipal de Zújar, requirió el desarrollo de una prospección arqueológica a fin de evaluar el impacto arqueológico de la actividad. El parque eólico consta de 16 máquinas de 2.000 kW de potencia nominal distribuidas en alineaciones en 3 líneas paralelas.

En coordinación con la Consejería de Cultura de la Junta de Andalucía se realizó una Prospección Arqueológica previo al comienzo de las obras a fin de evaluar el impacto

arqueológico de las obras en cuestión. En la misma participaron el aquí firmante Carlos Fernández González y Alonso Morilla Meneses.

Teniendo en cuenta la problemática específica de la zona en la que se localiza la obra proyectada, los objetivos del proyecto han sido conocer el patrimonio cultural (arqueológico, etnográfico y paleontológico) en el área para la elaboración de una Carta de Riesgo Arqueológico y el establecimiento de un Programa de Corrección de Impacto Arqueológico, con el fin de reducir o compensar los efectos patrimoniales negativos de la actividad proyectada. De esta manera, durante la realización del trabajo de campo se encontró una moneda romana, concretamente un as de bronce del emperador Tiberio de la ceca de Acci (Guadix). Aquí se presentan las características del hallazgo y un estudio del mismo. Finalmente se propone el desarrollo de un seguimiento arqueológico para todas las obras como la proyectada que se puedan emprender en el entorno.

2.- MARCO FÍSICO Y ÁREA DE ACTUACIÓN

El Término municipal de Zújar está situado entre las cordilleras subbéticas, en el denominado Altiplano Granadino. Su peculiar orografía se configura por su situación entre la Sierra de Baza al sur, la Hoya de Baza y la Sierra del Pozo al norte. El término municipal presenta un conjunto de altiplanicies horadadas por la lenta acción del agua, que han conformado una red de barrancos y ramblas que descienden hacia el cauce del río Guadiana Menor, desde la sierra del Pozo y desde las estribaciones de la Sierra de Baza. El territorio goza de una posición estratégica de gran importancia pues constituye un cruce de caminos que enlazan el levante Mediterráneo con Sierra Morena y la cuenca del Guadalquivir. Históricamente este factor tendrá gran importancia.

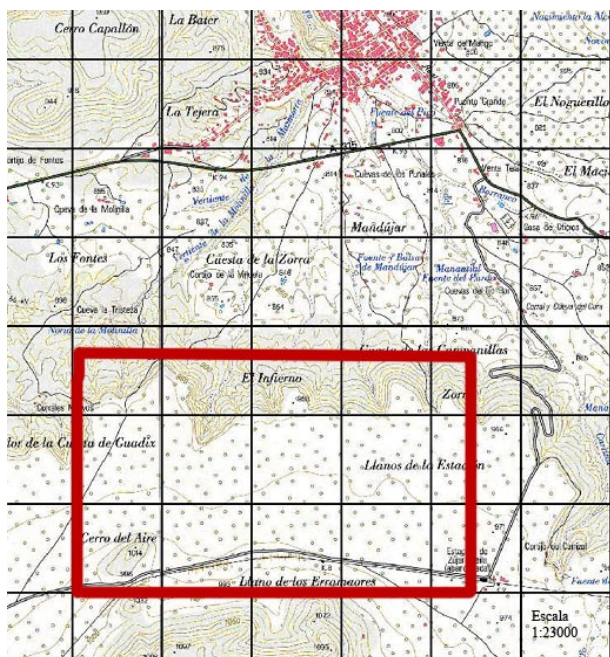

Fig. 1. Mapa topográfico de la zona. Encuadrado en rojo el área de instalación del Parque Eólico “Llanos de La Estación”.

El área de implantación del parque eólico de los Llanos de La Estación se sitúa en una pequeña meseta muy llana desde la que se tiene una amplia visión sobre la localidad de Zújar, así como de todo el área circundante en la que sobresale, a modo de una isla, la mole caliza dolomitizada del cerro de Jabalcón, con una composición geológica totalmente distinta a la de los terrenos que lo circundan. La altitud media del área de afección está en torno a los 960 m.s.n.m.



Lám. I. Paraje de instalación del parque eólico de los Llanos de la Estación con el cerro Jabalcón al fondo en dirección norte

El área se conoce como Llanos de La Estación y se trata de un terreno que, en su mayor parte, se encuentra recubierto por fragmentos de piedra caliza caídos a la zona desde el macizo calizo del Cerro de los Morrones como consecuencia de los diferentes procesos erosivos. La dedicación económica de estas tierras es el cultivo del secano y el de diferentes árboles frutales, fundamentalmente olivos y almendros.



Lám. II. Lám. II. Paraje de instalación del parque eólico de los Llanos de la Estación con el cerro de los Morrones al fondo en dirección sur

3.- CONTEXTO HISTÓRICO-ARQUEOLÓGICO

Entre los yacimientos del municipio de Zújar destaca el pequeño *oppidum* del Barranco del Moro (Adroher et al. 2002). Se trata de un asentamiento humano con una cronología que va desde el Bronce Final hasta la primera mitad del siglo V a.C. y que se localiza en un cerro situado en la margen izquierda del río Guadiana Menor en el borde del actual embalse del Negratín. El yacimiento presenta estructuras defensivas similares a las de Canto Tortoso (Gorafe) y se encuentra muy erosionado.

En época romana se constata la primera referencia documental de Zújar a través del "*Itinerario Antonino*", donde aparece con el nombre de *Hactara*. Ello es signo de la no poca importancia que tuvo la actual Zújar en el mundo antiguo. Su desarrollo e importancia vino

ligado al papel clave de toda la región de la cuenca de Baza y Guadix, gracias a su situación estratégica privilegiada desde la que se controla los pasos a Sierra Morena, así como los cruces de caminos en las vías que unían Cartago Nova y Cástulo y este último con Malaca.

El Itinerario de Antonio Augusto Caracalla es un documento de la Roma antigua en el que aparecen recopiladas las rutas y vías de comunicación del Imperio Romano. Por sus características e indicaciones, parece ideado con el fin de facilitar la localización de los núcleos de población con fines recaudatorios. En cada ruta se identificaban mansiones, correspondencias y millas. La aparición de una ciudad en dicha fuente escrita implica que la ciudad gozaba de cierta importancia económica y que de la misma se obtenían ingresos, con lo que las dimensiones del enclave debía ser destacada.

En época islámica, Zújar pasa a ser conocida como “*Sujayra*”-que significa “Peña Fortificada”-, y la construcción data de época Almohade, La localidad fue la más importante de la zona tanto por su extensión como por considerarse, junto a la ciudad de Baza o *Medina Basta*, alcazaba (mientras que el resto de las fortificaciones de la zona tenían un rango menor, el de castillo o *hisn*). Las fuentes árabes contemporáneas son muy proliferas en narraciones de la riqueza de sus cultivos, como el azafrán, o de sus producciones artesanales como la seda.

En el siglo XIII se constituyó en avanzada nazarí contra las tropas acuarteladas en Cazorla, tiempo del que datan los barrios de la Alcazaba Arraf Montairt y El Lugar. El término municipal de Zújar fue durante dos siglos la frontera entre los reinos cristiano y nazarita. Fruto de ello es la existencia de numerosas torres vigías, construidas fundamentalmente entre los Siglos XIII y XV entre las que destaca dentro del entorno de la zona que nos ocupa del Jofí, de Caballón y los Morrones. Esta última se encuentra sobre el cerro de los Morrones inmediato a la zona de los Llanos de la Estación habiendo sido

declarado BIC en 1993. Se trata de una atalaya de los siglos XIV-XV de planta circular y con una altura de 5 metros

Zújar ofreció una gran resistencia a la conquista del enclave por los Reyes Católicos que destruyeron su fortificación. Tras la expulsión de los moriscos, que constituían el noventa por ciento de su población en aquel momento, fue repoblado por cristianos castellanos. Lentamente fue desarrollándose y en el siglo XVIII se pobló el barrio de Abatel, de casas-cueva.

4.- RESULTADOS DE LA PROSPECCIÓN

El trabajo de campo o prospección se realizó en fecha del día 5 de septiembre de 2009 a través de un reconocimiento superficial intensivo de los terrenos afectados por las obras. Con carácter previo al desarrollo de la fase de trabajo de campo se procedió a la recopilación de la diferente documentación sobre el patrimonio histórico de la zona existente en los diferentes registros y fuentes de información.

En el paraje de instalación del parque eólico "*Llanos de La Estación*" no se localizaron en superficie restos de estructuras ya arqueológicas u etnográficas así como tampoco otros restos arqueológicos (cerámica o sílex en superficie) que evidencien la existencia de algún yacimiento en la zona. Sin embargo a menos de 100 metros del área de implantación de los generadores 12 y 13, se encontró en superficie sobre un camino de tierra una moneda de época imperial romana de la ceca de la famosa colonia romana de Acci, actual Guadix.



Lám. III. Moneda de bronce de época imperial en su momento de aparición



Lám. IV. Detalle sobre el terreno de la moneda en el momento de su aparición

A pesar de constituir un hallazgo descontextualizado, no hay que desvalorizar el resto material encontrado. La escasez de yacimientos romanos documentados en la Carta Arqueológica del municipio de Zújar, a pesar de que el enclave se haya adscrito a la *Hactara* que nombra el *Itinerario Antonino*, revaloriza la importancia del hallazgo encontrado.



Fig 2. *Hactara* y otros enclaves romanos en el Itinerario Antonino (mapa extraído de Magaña 1927: 96)

El hecho de que no se hayan detectado otro tipo de restos arqueológicos en las inmediaciones del parque eólico objeto de estudio no conlleva la inexistencia de ocupaciones humanas de época romana en el entorno. Estas bien se pueden encontrar bajo tierra. Es por ello que sea importante que cualquier movimiento de tierras en la zona tenga una supervisión arqueológica en la forma de un seguimiento arqueológico de las obras que se lleven a cabo.

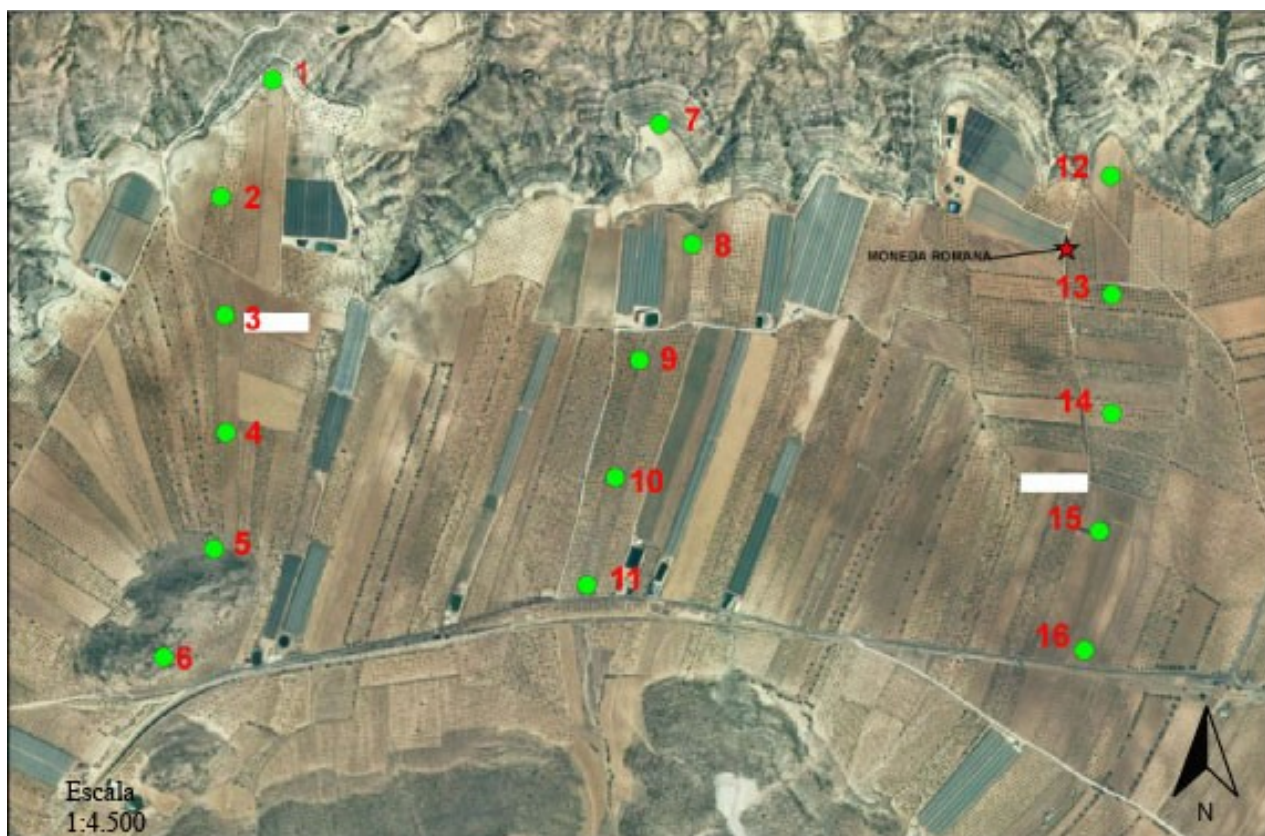

Fig. 3. Aerogeneradores en el parque eólico Llanos de la Estación y hallazgos arqueológicos aparecidos en la prospección

5.- DESCRIPCIÓN DEL AS DE BRONCE ROMANO

PIEZA: As de bronce romano del emperador Tiberio de la ceca de Acci (Guadix)



Lám. V. Anverso y reverso del as de bronce tras su limpieza

CONSERVACIÓN: Muy buena. Perfectamente legible ambas caras de la moneda y su leyenda respectiva.

CARACTERÍSTICAS DEL HALLAZGO: en superficie

PROCEDENCIA: Llanos de la Estación (término municipal de Zújar, Granada)

Coordenadas UTM:

X= 514505'72

Y= 4152907'13

Z= 958 m

CRONOLOGÍA: Reinado del Emperador Tiberio (14 d.C- 37 d.C)

POSICIÓN DE CUÑO: 5 horas

ANVERSO: busto del Emperador Tiberio con la cabeza laureada, mirando hacia la izquierda y rodeándolo la leyenda: **TI**(*berius*)· **CAESAR**· **DIVI**· **AVG**(*usti*)· **F**(*ilius*)· **AVGVSTVS** (que se traduciría por la leyenda: *Tiberio César Augusto, hijo del Divino Augusto*).

REVERSO: dos enseñas circulares o estandartes legionarios claramente visibles dentro de los que se adivina dos águilas enfrentadas (emblema representativo de la legión) de las que tan sólo se conservan la huella de sus alas. En medio **L**(*egionum*) **I** (*Primae*) (*et*) **II** (*Secundae*). El nombre de la ciudad aparece dividido: arriba, interrumpiendo la gráfica de puntos, se ve **C**(*oloniae*)· **I** (*uliae*)· **G**(*emellae*), que termina abajo: **ACCI**.

MEDIDAS:

Grosor: 0'3 cm.

Módulo: 30 mm.

Peso: 10'5 g.

CONTEXTUALIZACIÓN HISTÓRICA:

La moneda hace referencia a las legiones I y II que participaron en las guerras cántabras; una parte de sus veteranos fueron asentados en la colonia que pasará a denominarse *Acci*, la actual Guadix. *Acci* se convertirá en un importante núcleo urbano y comercial, tal y como pone de manifiesto el hecho de que posean una ceca propia y emitan moneda.

La moneda se encuadra dentro de las emisiones “coloniales” por seguir los tipos oficiales romanos frente a otros modelos cuyo carácter indígena es más acusado. Así, se acercan más a los modelos de la Tarraconense que a los de la Bética, entre otras razones, por la posición intermedia de *Acci* entre ambas provincias.

Las emisiones de la ceca de la colonia romana de *Acci*, que acuña moneda durante los mandatos de los emperadores Augusto, Tiberio y Calígula, es de de más amplia duración de la Península Ibérica. Así, la caída de acuñaciones en los siglos I d.C no le afectará hasta mucho después. Todo ello pone de manifiesto la importancia de la Guadix romana, consecuencia de una cierta autonomía sociopolítica y una considerable relevancia en el aspecto comercial gracias a su naturaleza viaria y estratégica; ello exigió una gran demanda de acuñación (Asenjo 2002). Consecuencia de estos factores todo el área limítrofe, entre la que se encuentra el propia término municipal de Zújar, se vería condicionada.

6.- BIBLIOGRAFÍA.

ABD AL KARIM, G. (1974). La España musulmana en la obra de Yaquó (siglo XII-XIII). Repertorio enciclopédico de las ciudades, castillos y lugares de Al-Andalus. Extraído del *Mu'yam al-buldám* (Diccionario de los países), *Cuadernos de Historia del Islam*, 6, 228-229.

ADROHER, A.M., LÓPEZ MARCOS, A., PACHÓN ROMERO J.A. (2002) *La Cultura Ibérica*, Granada.

ALVAREZ BURGOS, F. (1984): *Prontuario de la Moneda hispánica*, Ed. Dayton, Madrid

ASENJO SEDANO, C. (2002) *de Acci a Guadix*, Granada

BARRIOS AGUILERA, M. y PEINADO SANTAELLA, R. (2000), *Historia del Reino de Granada*, (3 vols.), Universidad de Granada, Granada.

BARCELO P. (1985), "Un hallazgo de monedas romanas en Acci (Guadix)". *Saguntum: Papeles del Laboratorio de Arqueología de Valencia N° 19*: 311-318

BLÁZQUEZ A. (1922/1923) "Vías romanas de Andalucía" *MJSEA* 59

CHAVES F. (1976) *las monedas de Acci*, Numisma

INVENTARIO DE YACIMIENTOS ARQUEOLÓGICOS DE LA PROVINCIA DE GRANADA (1994), Delegación de Cultura de la Junta de Andalucía.

MADOZ, P. (1987). *Diccionario geográfico-estadístico-histórico de España y sus posesiones de Ultramar*. Ambito, Valladolid.

MAGAÑA VISBAL, L. (1927). *Baza histórica*. Baza.

ORFILA PONS MARGARITA (2009), *Granada en época romana: Florentia Iliberritana*. Museo Arqueológico y Etnológico de Granada, Junta de Andalucía

TARRAGO MATEOS, T. y TORRES LÓPEZ, J. (1984). *Historia de Guadix, Baza y pueblos de su Obispado*. Guadix.