

ANUARIO ARQUEOLÓGICO DE ANDALUCÍA

2009

BORRADOR / DOCUMENTO PRE-PRINT

Intervención arqueológica preventiva mediante prospección arqueológica superficial en proyecto de cantera de arcillas “Los Páramos” (La Malahá, Granada)

Gabriel Martínez Fernández, José A. Afonso Marrero y Antonio J. Ortega Pereña

Resumen

La ampliación de la actividad extractiva de la cantera de arcillas “Los Páramos” (La Malahá, Granada) incluía parcelas sometidas a cautelas patrimoniales, por lo que fue necesario determinar previamente si las labores que se desarrollarían en ellas afectarían al patrimonio arqueológico. En el trascurso de la prospección arqueológica superficial autorizada se constató la ausencia de evidencias arqueológicas.

Palabras claves: Prospección arqueológica superficial, evidencia arqueológica, gestión del patrimonio arqueológico.

Abstract

The extension of the clay quarry "Los Páramos" (La Malahá, Granada) included plots protected by heritage legislation, so it was necessary to determine first whether the extractive work would affect the archaeological heritage. In the course of the authorized surface archaeological survey a lack of archaeological evidence was verified.

Key words: Archaeological survey, archaeological evidence, archaeological heritage management.

Résumé

L'extension de la carrière de l'argile "Los Páramos" (La Malahá, Granada) inclus quelques parcelles protégées par la législation du patrimoine. C'est pour ça qu'il fut nécessaire de déterminer d'abord si le travail aurait une incidence sur le patrimoine archéologique. Au cours de la prospection archéologique de surface autorisé il a été vérifié l'absence de vestiges archéologiques.

Mots-clés: Prospection archéologique, les vestiges archéologiques, la gestion du patrimoine archéologique.

1. Identificación, localización y delimitación

La cantera de arcillas denominada “Los Páramos” se ubica en el término municipal de La Malahá (Granada), en el paraje conocido como “Carril”, en las inmediaciones de “Montevives (Alhendín), parcial de parcela 23,b del polígono 4 (Documento 2), con una superficie de 10,2371 Has. (Fig. 1).

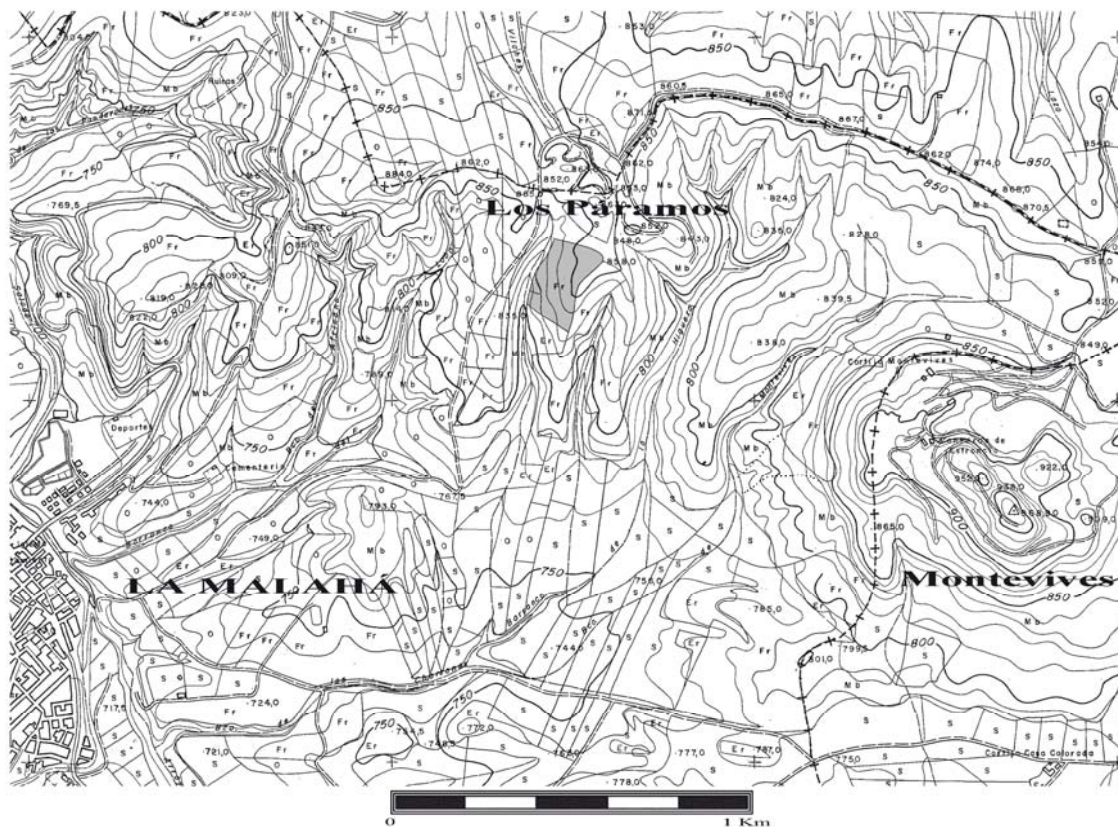

Fig. 1. Mapa de localización de la finca.

Dentro de esta finca se ha seleccionado un sector de una superficie de 2,09 Has., actualmente ocupado por una plantación de almendros abandonada hace varios años (Fig. 2), cuyo perímetro queda definido por un polígono identificado por las coordenadas UTM recogidas en la tabla 1.

Vértice	UTM X	UTM Y
1	437.575,081	4.107.408,060
2	437.447,418	4.107.435,550
3	437.380,019	4.107.349,144
4	437.380,622	4.107.321,390
5	437.375,861	4.107.306,680
6	437.430,824	4.107.277,000
7	437.466,209	4.107.280,230
8	437.488,698	4.107.292,295
9	437.508,955	4.107.287,992
10	437.538,397	4.107.341,203

Tabla 1. Coordenadas del polígono de delimitación del área prospectada.



Fig. 2. Vista de la plantación de almendros que ocupa la parcela (a la derecha de la fotografía).

2. Contexto histórico-arqueológico de la zona de intervención

La finca objeto de prospección arqueológica se encuentra en la serie de colinas que bordean La Vega de Granada por su parte meridional. Esta área ha sido objeto de investigación arqueológica no programada desde comienzos de los años 80 del siglo XX (FRESNEDA y RODRÍGUEZ ARIZA 1980; 1982; FRESNEDA *et al.* 1987-88). Estos trabajos permitieron constatar que el sector oriental de la Vega de Granada y área inmediata de la comarca de El Temple, en cuyo límite se encuentra la cantera, han estado habitados de manera ininterrumpida desde, al menos, el Neolítico Medio hasta la actualidad.

Actividades arqueológicas de urgencia desarrolladas en yacimientos prehistóricos cercanos han confirmado y completado las propuestas elaboradas a partir de informaciones procedentes de prospección (FRESNEDA *et al.* 1985; 1991; 1993).

Esta misma zona fue incluida en el territorio del proyecto de investigación “El poblamiento en la Vega de Granada durante la Prehistoria Reciente y la época clásica” autorizado por la Consejería de Cultura la Junta de Andalucía entre 1992 y 1998. En un trabajo que se ocupa de las aguas minero-medicinales y termalismo en la Vega de Granada investigadores ligados a dicho proyecto (CASADO *et al.* 1997) se ocupan del cercano Montevives y citan el monumento localmente conocido como “La mina del Santo” del que se ocupó J. Cabré (1923) en el trabajo que dio a conocer los resultados de su excavación en el denominado “Baptisterio paleocristiano” de Gabia La Grande. Se trata de una construcción hipogea compuesta por una pronunciada escalera de unos 23 metros de longitud que desemboca en una cámara cuadrangular, salvo por uno de sus ángulos que es curvo, de unos 3,50 m. de lado. En el ángulo opuesto al curvo existe el relieve tosco de una cabeza de varón con un tocado que recuerda una corona. En la pared este aparece lo que se ha interpretado como un esbozo de busto. J. Cabré, basándose en argumentos estilísticos, lo relacionó con el arte paleocristiano, sin que se

cuenta con información adicional que permita confirmar o rechazar tal sugerencia. Existen también los restos de una atalaya medieval en la cima de Montevives.

3. Metodología de la intervención

Dada la pequeña superficie de la parcela se realizó una prospección arqueológica intensiva de toda ella. Para ello se efectuó un recorrido en zig-zags de dos arqueólogos comenzando por la parte inferior y finalizando en la superior. El comienzo se estableció siguiendo una línea imaginaria a 5 de distancia y paralela al límite oeste de la finca. Al llegar al límite norte, se giró a la derecha y se inició un nuevo recorrido en línea recta con una separación de 10 m. del recorrido anterior. Y así sucesivamente hasta alcanzar el punto más alto de la parcela. De esta manera, cada prospector revisó una banda de cinco metros en cada uno de los recorridos.

4. Informe final y conclusión procedimental

En el transcurso de la observación detallada de la superficie objeto de la prospección no se encontró ninguna evidencia arqueológica mueble que derivada de actividad humana cuyo estudio deba realizarse aplicando metodología arqueológica. Igualmente, tampoco se reconoció ninguna manifestación topográfica superficial que pudiera ser relacionada con alguna estructura arqueológica existente en el subsuelo.

En consecuencia, puede concluirse que en la finca prospectada no existen evidencias o trazas arqueológicas pertenecientes al patrimonio arqueológico de Andalucía y que, por tanto, la actividad extractiva de arcillas prevista en la cantera “Los Páramos” puede desarrollarse sin ninguna restricción derivada de la vigente legislación de protección del patrimonio arqueológico en la Comunidad Autónoma de Andalucía.

La actividad programada se ha podido llevar a cabo con rapidez gracias al vigente procedimiento administrativo que delega en la Delegación provincial la autorización. Entre la presentación de la solicitud y la recepción de la notificación de la resolución que autorizaba la intervención arqueológica transcurrieron diecisiete días y entre la presentación de la memoria preliminar y la notificación del acto administrativo que resolvía autorizar la actividad extractiva en la cartera pasaron diecinueve días.

8. Bibliografía

CABRÉ AGUILÓ, J. (1923): *Monumento cristiano-bizantino de Gabia La Grande (Granada): memoria de la inspección y excavaciones realizadas por Juan Cabré Aguiló*, Memorias de la Junta Superior de Excavaciones y Antigüedades, 55, Madrid.

CASADO MILLÁN, P. J. *et al.* (1997): Aguas minero-medicinales y termalismo en la Vega de Granada y su relación con el poblamiento romano, *Termalismo Antiguo (I Congreso Peninsular. Actas)* (M. J. Peréx, ed.), UNED-CV, Madrid, pp. 283-295.

E. FRESNEDA PADILLA, E. y RODRÍGUEZ ARIZA M.^a O. (1980): El yacimiento de la Cuesta de los Chinos (Gabia, Granada), *Cuadernos de Prehistoria de la Universidad de la Universidad de Granada*, 5, pp. 197-219.

FRESNEDA PADILLA, E. y RODRÍGUEZ ARIZA, M.^a O. (1982): El yacimiento arqueológico de Los Baños (La Malá, Granada), *Cuadernos de Prehistoria de la Universidad de Granada*, 7, pp. 331-357.

FRESNEDA PADILLA, E., RODRÍGUEZ ARIZA, M.^a O. y JABALOY SÁNCHEZ, E. (1985): El yacimiento arqueológico de La Cuesta de los Chinos (Gabia, Granada), *Cuadernos de Prehistoria de la Universidad de Granada*, 10, pp. 243-264.

FRESNEDA PADILLA, E. *et al.* (1991): Excavaciones de urgencia en el Cerro de San Cristobal (Ogíjares, Granada). Campañas de 1988 y 1989, *Anuario Arqueológico de Andalucía 1989*, vol. III. Sevilla, pp. 233-239.

FRESNEDA PADILLA, E. *et al.* (1993): Excavaciones de urgencia en el Cerro de San Cristobal (Ogíjares, Granada). Campaña de 1991, *Anuario Arqueológico de Andalucía 1991*, vol. III. Sevilla, pp. 214-220.

Pies de figuras y tablas

Fig. 1. Mapa de localización de la finca.

Fig. 2. Vista de la plantación de almendros que ocupa la parcela (a la derecha de la fotografía).

Tabla 1. Coordenadas del polígono de delimitación del área prospectada.

Borrador / Preprint