

ANUARIO ARQUEOLÓGICO DE ANDALUCÍA

2009

BORRADOR / DOCUMENTO PRE-PRINT

INTERVENCIÓN ARQUEOLÓGICA. CONTROL DE MOVIMIENTOS DE TIERRA EN EL COMPLEJO MEDIOAMBIENTAL DE VALSEQUILLO, ANTEQUERA, MÁLAGA.

Andrés Fernández Martín

Francisco Melero García

Resumen

Exponemos aquí los resultados de la Intervención Arqueológica que se ha realizado en “Yacimiento Valsequillo”, Antequera (Málaga), tras la realización del seguimiento arqueológico se constata la ausencia de estructuras arqueológicas, descartando así que el yacimiento se prolongue hacia esta zona.

Summary

We expose here the results of the Archaeological Intervention that has been realized in "Valsequillo ", Antequera (Malaga), after the accomplishment of the archaeological follow-up there is stated the absence of archaeological structures, rejecting so the deposit extends towards this zone.

INTRODUCCIÓN

La actividad arqueológica que se solicitaba se enmarca en lo dispuesto para la zona, en la normativa municipal para la protección del Patrimonio Histórico-Arqueológico, así como en lo previsto en Decreto 168/2003 de 7 de Julio, por el que se regulan las actividades arqueológicas en la Comunidad Autónoma de Andalucía.

Así, en primer lugar, los terrenos objeto de estudio se encuentran dentro de la delimitación del yacimiento nº 83, Valsequillo, inscrito en la Hoja nº 9 del catálogo de yacimientos del P.G.O.U. de Antequera. Se encuentra relacionado con el yacimiento arqueológico de la ciudad romana de *Singilia Barba*, inscrito con el nº 19 en el catálogo indicado.

El yacimiento que nos ocupa se ubica alrededor de un pequeño promontorio donde aflora la roca caliza. Su catalogación ha venido relacionándose con una gran

villa romana de época alto y bajo imperial, si bien trabajos recientes realizados por los Servicios de Arqueología de la Excm. Diputación Provincial de Málaga han permitido matizar también restos de sílex, cerámica a mano y cerámica ibérica ampliando el margen cronológico del yacimiento desde al menos el Bronce Final.

En la actualidad el entorno se enclava dentro de los terrenos del Complejo Medioambiental de Valsequillo, cuya gestión se encarga de llevar la Excm. Diputación Provincial de Málaga, propietaria de los mismos, y donde se ubican una serie de plantas de tratamiento de residuos, actualmente en ampliación.

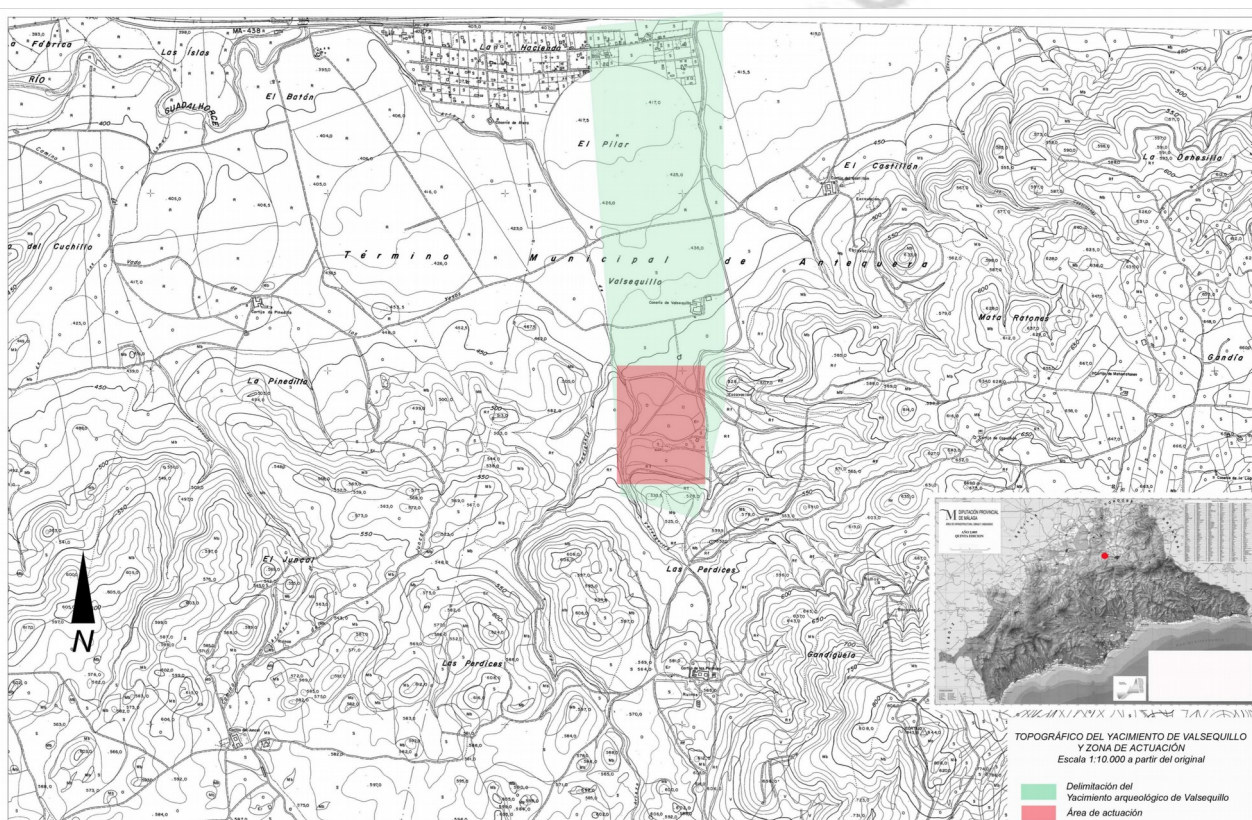

Fig. 1. Plano de situación del yacimiento de Valsequillo.

DELIMITACIÓN DE LA ACTUACIÓN

El yacimiento de Valsequillo ocupa una superficie de 247.038 m², situándose a una cota máxima de 533,5 m.s.n.m. Se encuentra en el entorno del cortijo del Valsequillo, al oeste del promontorio donde se ubica la ciudad romana de *Singilia Barba* en el T.M. de Antequera. Por las proximidades discurren los arroyos del Valsequillo y de Gandiguela.

La zona de actuación forma parte del yacimiento, situándose en el extremo sur del mismo, que en su totalidad se delimita por la coordenadas UTM siguientes:

PUNTO	X	Y	DISTANCIA
1	353621	4098672	704
2	354325	4098609	149
3	354334	4098456	170
4	354167	4098452	318
5	354075	4098147	454
6	353638	4098260	399

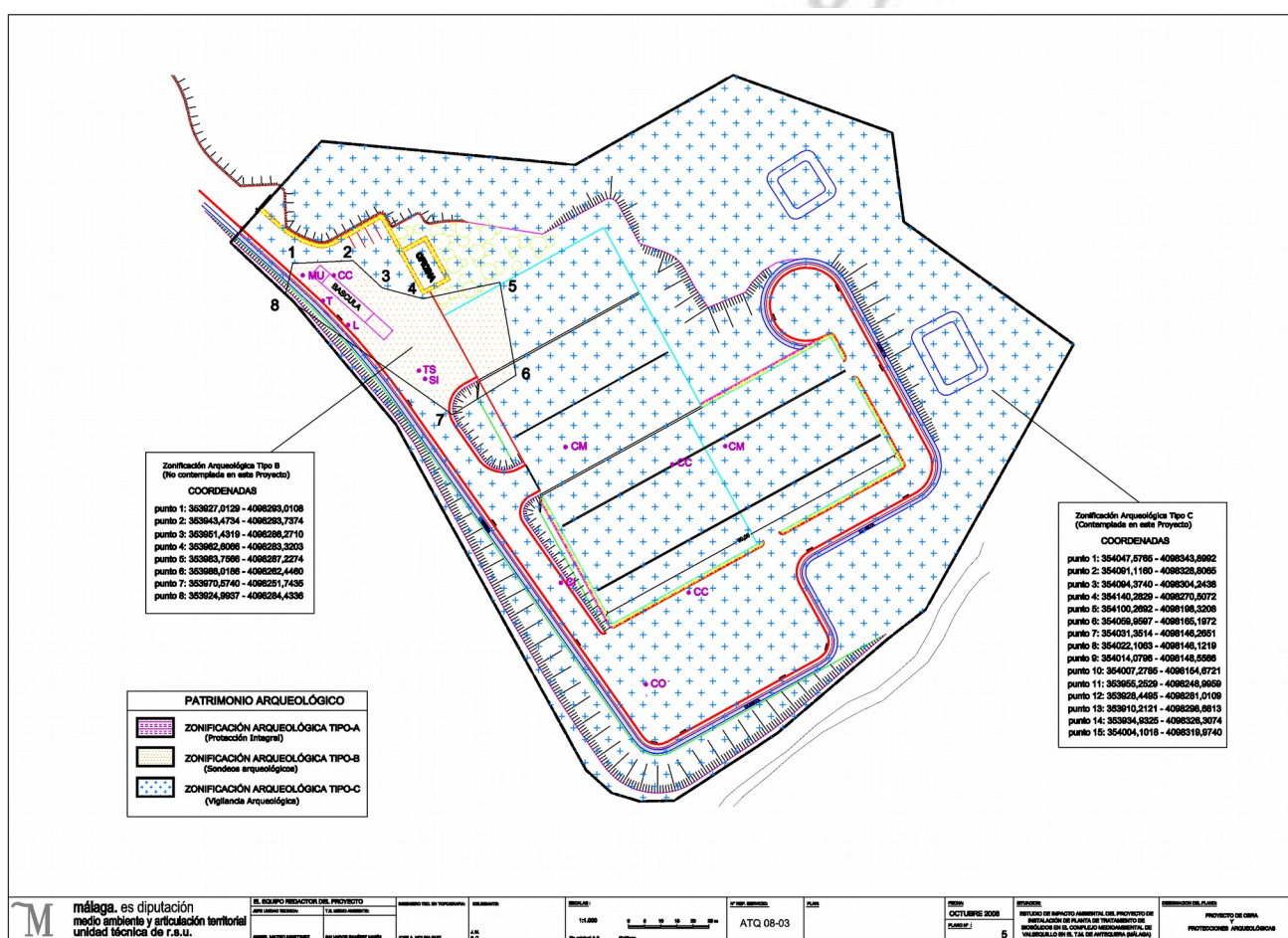

EL CONTEXTO HISTÓRICO-ARQUEOLÓGICO

El yacimiento de Valsequillo se ubica en el entorno de la ciudad romana de Singilia Barba, vinculándose a una villa de carácter suburbano que se encontraría al

oeste de la misma. Esta villa formaría parte del conjunto de edificaciones que constituyen la órbita del enclave urbano de época romana.

Las intervenciones arqueológicas llevadas a cabo hasta la fecha, han puesto de relieve toda una serie de estructuras asociadas. Debemos partir de las realizadas en la propia ciudad antigua, donde los trabajos llevados a cabo por la universidad de Málaga descubrieron parte del foro de la ciudad, y restos de las viviendas del propio enclave. Al oeste de la misma, en su borde perimetral, también fueron excavadas zonas relacionadas con los alfares de cerámica, así como espacios de la necrópolis oeste, donde se identificaron mausoleos de sillares.

Por otra parte en la margen sur han sido identificados tanto el teatro como el circo de la ciudad, el primero expoliado en el siglo XVII la el levantamiento de la fachada de la iglesia de San Juan de Dios en la actual Antequera.

Con respecto al entorno suburbano, en cuya zona oeste se encontraría la villa de Valsequillo, las prospecciones e intervenciones arqueológicas llevadas hasta hoy han permitido identificar edificaciones de funcionalidad variada. Junto a un gran número de villas se han documentado espacios de uso funerario, como el mausoleo de *Acilia Plaecusa*, así como infraestructuras hidráulicas entre las que destaca el acueducto que desde el sur de la ciudad la proveía de agua.

Sin embargo, el período romano no es el único que podemos encontrar vinculado a estos yacimientos. Los restos detectados en superficie indican en la zona un asentamiento desde época prehistórica, si bien la construcción de mayor entidad, anterior a época romana, sea el *oppidum* ibérico que constituye el germen de la misma.

Del mismo modo el ocaso urbano a finales del siglo II o durante el III, no cesan el asentamiento, que se prolonga durante siglos posteriores, de lo que da testimonio el ser sede de un obispado durante el Concilio de Elvira y acuñar moneda en época visigoda.

OBJETIVOS Y METODOLOGÍA DE LA INTERVENCIÓN

OBJETIVOS. Los trabajos que se han llevado a cabo se pretendían orientar en función de dos finalidades:

Con respecto al Proyecto de obra, a realizar mediante medios mecánicos de extracción de tierra y su transporte a zonas habilitadas al efecto, se realiza el control

de los movimientos de tierra, con la finalidad básica de evitar la afección a restos arqueológicos, o estratigrafías de interés que pudieran ser susceptibles de estudio arqueológico.

Con respecto a los objetivos científicos derivados de la actividad, conforme a lo previsto en la normativa urbanística vigente, la actuación propuesta se ha dirigido a obtener datos desde los que valorar cualquier posible incidencia sobre restos arqueológicos por parte de las obras a realizar, recabando los que pudieran ser susceptibles de investigación arqueológica.

Este último aspecto se preveía esencial a todas luces, habida cuenta del potencial arqueológico que encierra la situación del solar en el entorno de la ciudad romana de *Singilia Barba*.

Dada la presencia de materiales arqueológicos detectados en superficie mediante actividades de prospección arqueológica, se proponía concretizar los siguientes objetivos:

1.- Caracterización funcional y cronológica de los restos arqueológicos adscritos a la prehistoria, comprobando si se tratan del origen de un asentamiento continuado posterior o existe hiato entre estos y los asentamientos que se detectan con posterioridad.

2.- Caracterización funcional y cronológica de los restos adscritos a época ibérica, tratando de precisar la relación con el *oppidum* ibérico precedente de la ciudad romana de *Singilia Barba*.

3.- Caracterización de los vestigios arqueológicos de época romana, vinculándolos tanto con el epicentro del propio yacimiento del Valsequillo, como con el de la ciudad romana de *Singilia Barba*.

METODOLOGÍA. La actividad se ha realizado en una única fase, procediéndose al control arqueológico de movimientos de tierra a pie de obra:

Trabajos de campo

1- Movimientos de tierra:

Estos se han vinculado a la propia actividad de las máquinas retroexcavadoras. En nivel geológico ha oscilado entre 0,20 y 1,10 m de profundidad

El levantamiento terrígeno ha sido progresivo mediante trincheras de 10 m de longitud. Estos han partido desde el noreste, en las distancias más alejadas a la Zonificación Arqueológica de Tipo 2 del yacimiento, que como ya se ha indicado ha sido respetada a partir de las coordenadas UTM que la delimitan.

2- Trabajos de documentación:

El desarrollo de los trabajos de campo ha contado con levantamiento fotográfico. Se ha realizado planimetría de perfiles, quedando reflejadas tanto las profundidades alcanzadas como la estratigrafía antrópica.

Trabajos de gabinete

Han comprendido las tareas siguientes:

1- Trabajos de documentación topográfica:

-Planimetría general en armado CAD de la superficie concreta afectada por la obra.

2- Elaboración de memoria científica

Para la ejecución de los trabajos se ha contado con un equipo compuesto por 2 arqueólogos y un 1 topógrafo.



Lám. 1. Foto de inicio.

RESULTADOS OBTENIDOS

La propuesta de El levantamiento mecánico se ha efectuado sobre una superficie de 61.256 m² sobre el área proyectada. Ello se ha efectuado mediante trincheras de 10 m de anchura que han recorrido de noroeste a sureste todo el solar. Los niveles antrópicos susceptibles de albergar restos arqueológicos se conforman con niveles sedimentados sobre el geológico, con un material terrígeno de color marrón, de textura suelta, que alcanza 1,10 m hacia el noroeste, mientras que su potencia va descendiendo hacia el sur hasta contar con apenas 10 cm. Por debajo de este estrato se localiza el nivel geológico, conformado dos estratos diferentes: Un nivel de margas más blando, de color blanquecino, y otro de roca caliza muy dura de color grisáceo y blanquecino.



Lám. 2. Foto final.

En cuanto al resultado, resulta ser completamente negativo, no advirtiéndose ni estructuras ni sedimentos de carácter arqueológico, advirtiéndose una presencia de materiales cerámicos tan escasa como se localizaba en superficie. Se ha puesto especial énfasis en la localización de hoyos o alteraciones en la estratigrafía que pudieran suponer elementos arqueológicos poco perceptibles en superficie, como

enterramientos funerarios o estructuras siliformes, sin que en ningún momento se haya detectado cosa alguna.

Con estos resultados negativos debemos descartar el desarrollo del yacimiento arqueológico sobre la superficie explorada.

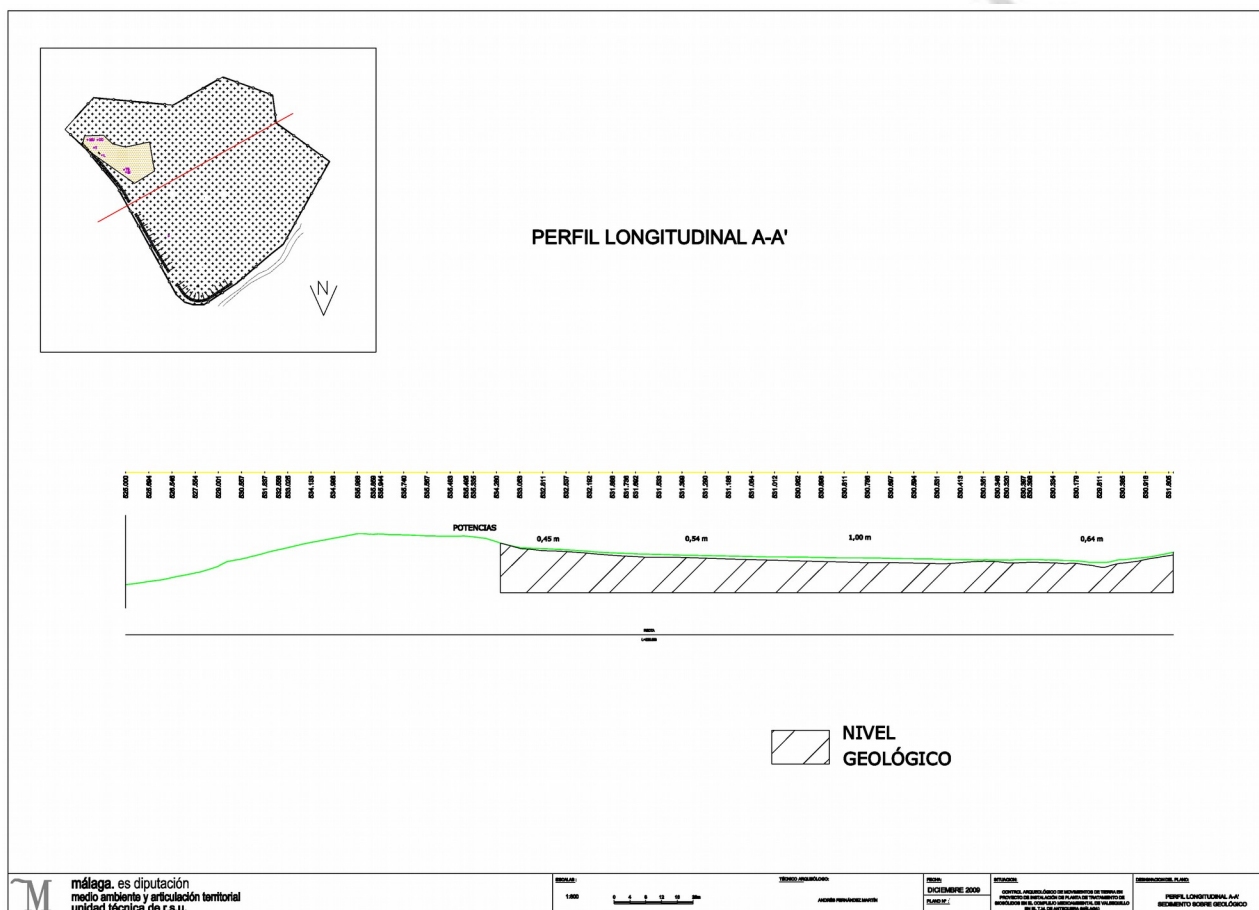

Fig. 3. Perfil longitudinal

BIBLIOGRAFÍA

ATENCIA PÁEZ, R. (1988): *La ciudad romana de Singilia Barba (Antequera, Málaga)*. Málaga.

ROMERO PÉREZ, M. (1996): “La necrópolis romana de Las Maravillas. Bobadilla. Málaga”. *Revista de Estudios Antequeranos*. Vol. 7-8. Antequera.: 269-301.

CORRALES AGUILAR, P. (1997-1998): “Actividades económicas en la Comarca de Antequera (Málaga) en época romana”, *Mainake*, XIX-XX.: 89-106.