

# **ANUARIO ARQUEOLÓGICO DE ANDALUCÍA**

## **2009**

**BORRADOR / DOCUMENTO PRE-PRINT**

**PROSPECCIÓN ARQUEOLÓGICA  
SUPERFICIAL EN LOS T.T.M.M.  
DE TEBA Y ARDALES (MÁLAGA)**

SERAFÍN BECERRA MARTÍN  
LIDIA CABELLO LIGERO  
M<sup>a</sup> del MAR ESPEJO HERRERÍAS  
JAVIER MEDIANERO SOTO  
PEDRO CANTALEJO DUARTE  
PATRICIA LEDESMA CONEJO

**Resumen**

La futura construcción en los municipios de Teba y Ardales, en la provincia de Málaga, de un parque eólico, propició una actividad preventiva de prospección arqueológica superficial, como paso previo al inicio de las obras.

**Abstrac**

The future construction of a wind farm in the municipalities of Teba and Ardales, Málaga, brought about a preventive archaeological research prior the building work.

**OBJETIVOS.**

La superficie objeto de estudio está vinculada a la instalación de un parque eólico denominado “Cámara” en los parajes “Cabeza del Caballo” y “La Corguilla”, situado en los términos municipales de Teba y Ardales. En este proyecto industrial se incluyen obras de construcción y adecuación de caminos, la instalación de aerogeneradores y las zanjas de evacuación.

Por ello y según la normativa vigente, se establece la necesidad de realizar una prospección arqueológica superficial de la zona afectada por las obras proyectadas para la instalación del parque “Cámara”.

Teniendo en cuenta todas estas premisas, los principales objetivos de nuestra actuación arqueológica han estado centrados en la detección y caracterización de yacimientos inéditos y en la documentación de los ya

catalogados, ubicándolos mediante coordenadas UTM, registrándolos y describiéndolos mediante fichas específicamente diseñadas a tal efecto.

### **LOCALIZACIÓN Y MEDIO FÍSICO.**

El parque eólico “Cámara” se sitúa entre los términos municipales de Ardales y Teba, ambos pertenecientes a la Comarca del Guadalteba, situada en la zona noroccidental de la provincia de Málaga. El área del Parque se encuentra cortado por la carretera MA-442, y la A-357, de Campillos-Ardales. Desde ambas nacen varios caminos que recorren toda el área, siendo de especial interés la vía pecuaria denominada “Cañada Real de Ardales y Teba a Málaga”.

La distancia mínima de los accesos del parque a los principales núcleos de población de 10 Km a Teba y 9 Km a Ardales, encontrándose de Málaga a una distancia aproximada de 45 Km.

Geológicamente el área prospectada forma parte de las Cordilleras Béticas, situándose la zona de actuación en concreto en el Surco Intrabético. Los materiales que predominan son margas y arcillas rojas de la Unidad del Aljibe y, por otra, calizas y calizas nodulosas del jurásico junto a margas y margocalizas (“capas rojas” y flysh) del cretácico.

El territorio donde se inserta el parque está formado por una orografía ondulada formada a base de pequeños cerros cultivados con alturas medias entre 440 m y 490 m, siendo surcado por dos arroyos menores, el de las Tiasas y el de Buenavista. El uso al que se destina la mayor parte de las tierras en las que se ubicará el parque es el cultivo del cereal, encontrándonos en la zona sur del mismo un olivar de considerables dimensiones.

### **EVOLUCIÓN DEL POBLAMIENTO HISTÓRICO EN EL ENTORNO DEL ÁREA DE PROSPECCIÓN.**

Los diversos estudios arqueológicos de la zona, nos ofrecen una secuencia continuada desde el Paleolítico Inferior hasta la actualidad.

Los yacimientos más antiguos detectados en la comarca del Guadalteba se encuentran en las terrazas de los tres ríos que conforman el complejo de los embalses. En varios frentes de graveras, que quedaron colgados

sobre los cauces actuales y que en la actualidad se ven afectados por la batimetría de los embalses, se conservan industria lítica tallada sobre cantos y lascas. Son típicas del Achelense (400.000-100.000 a.n.e.) y estarían realizadas por pre-sapiens, durante el Paleolítico Inferior. También se conservan, en terrazas más elevadas, herramientas talladas por Neandertales del Paleolítico Medio (100.000-30.000 B.P). Restos de esta época se han detectado en las cercanías de Cueva de las palomas (Teba), en la Sima del sílex, en los alrededores de la antigua población de Peñarrubia (Campillos) y en las terrazas fluviales del río Guadalteba junto a Parque Guadalteba, así como en las terrazas del turón, en Morenito, Hoyos de Barbudo y Llanos de Belén en Ardales.

La ocupación humana continúa en la zona en el Paleolítico superior en Cueva de Ardales, con un importante conjunto de arte paleolítico y que tiene continuidad antropológica en el Epipaleolítico.

Los cambios climáticos fomentaron el sedentarismo y durante el Neolítico fueron más frecuentes la existencia de cabañas y zonas de cultivo asociadas a las primeras aldeas que se situaron en las cercanías de los ríos. No son muy abundantes los restos de esta época en el Valle de Guadalteba, Cueva de las Palomas (Tajo del Molino), abrigo del Cortijo del Tajo y el abrigo de la sierra de Peñarrubia serían los puntos de ocupación de este momento cultural en esta zona. En Ardales varios son los yacimientos: necrópolis colectivas como Cueva de Ardales y Cueva del Ánfora, al aire libre como Las Atalayas, y asociados a la pesca, pastoreo y a la recolección forestal como los abrigos del Almorchón y Gaitanejo.

El Calcolítico representa la más densa ocupación prehistórica, situándose en lugares destacados con fácil defensa. La fase más antigua de esta etapa lo podemos encontrar en la Hoz de Peñarrubia, en la Cuevecilla (Teba) y en el Cortijo de San Miguel (Ardales). Se controlan varios talleres de sílex: Castillo de Turón, la Galeota, Cucarra, Lomas del Infierno y Morenito, así como asentamientos en cuevas como la Cueva de Ardales y al aire libre como Vivero, Morenito, Lomas del Infierno, Mirador, Olivar de Currito (yacimiento ubicado en el área de construcción del parque eólico), Cerro de la Corona y Cerro de la Horca. Además de necrópolis en cuevas como la de Cueva de Ardales (galerías altas) y dólmenes de Morenito, las Dos Hermanas (Cañete la Real) y la Lentejuela, o en cuevas artificiales como las Aguilillas.

Este Calcolítico local está muy relacionado con los contextos de la Depresión de Antequera y la Serranía de Ronda.

El Bronce se nos presenta como la clara continuidad de la presencia calcolítica. Esta transición se produce en la primera mitad del II milenio a.C. El Bronce Antiguo-Pleno lo constatamos en cuanto asentamiento en Peña de Ardales y el Castellón, que son cerros estratégicos de elevada altitud donde se observan fortificaciones (al menos en el Castellón). Las apariciones de tumbas se manifiesta de diversas formas: aisladas y en necrópolis; entre las primeras destacan las cistas de La Bolina, Olivar de Jorge, Grajeras, Morenito, Raja del Boquerón y Lomas del Infierno. De las segundas destacamos las asociadas a poblados como en el Castellón. La aparición del Bronce Tardío se tiene controlada en el núcleo del Castellón de Gobantes.

Por su parte el Bronce Final aparece también en el Castellón, además de en las laderas en terrazas y en las cabañas circulares de la Raja del Boquerón, junto al río Turón. Su posición estratégica se basa en el control de la confluencia de los valles del río Turón, río Guadalteba y río Guadalhorce, a la par que de control visual del Desfiladero de los Gaitanes, nexo de unión con el Valle del Guadalhorce y la Hoya de Málaga.

La continuidad del Bronce Final Pleno con el Bronce Final Reciente-Hierro, se evidencia en las estructuras elípticas de la Raja del Boquerón, que se sitúan a menos de 10 metros de una casa rectangular fenicia. Podemos destacar también la Peña de Ardales, la Hoz de Peñarrubia, Cortijo del Almendro, Huertas de Peñarrubia, Consorcio Guadalteba, Cortijo del Chopo, y Castellón de Gobantes.

La ocupación ibérica más antigua parece constatarse de nuevo en el Castellón, donde en la cima del carro junto a cerámicas pintadas a bandas y geométricas de tipo ibérico aparecen cerámicas campanienses, así como en Peña de Ardales y Vado Real.

La llegada del mundo romano no supone una ruptura con lo ibérico ya que la mayoría de los asentamientos demuestran la existencia de una continuidad hasta por lo menos el siglo I d.n.e., es la época Iberorromana, representada en el Guadalteba en los Castillejos de Teba, en el Cerro del Capitán, o lo que parece indicar los materiales en superficies encontrados en el Olivar de Currito.

La invasión romana llega a esta zona de la Bética aplicando fuerza y destreza, asimilando a las clases dominantes ibéricas y con una estrategia de puesta en producción global del territorio. Unas tierras feraces que fueron capaces de abastecer a la metrópolis de aceite para sus lámparas, vino para sus comidas y trigo para su pan. En los valles de los tres ríos (Guadalteba, Guadalhorce y Turón), vuelve a ser un gran momento de ocupación con variada tipología de yacimientos: recintos como Morenito, asentamientos fortificados como el Castellón y Cortijo del Tajo, asentamientos en vega como Morenito y Puerto de las Atalayas y enterramientos como Lomas del Infierno, Morenito y sobre todo la necrópolis de Peñarrubia. Se demuestra la gran importancia de las explotaciones agropecuarias durante la romanización con importantes yacimientos de esta época como el Cortijo del Tajo, los cuales conviven con unidades de explotación agrícola de menor entidad, como es el caso del Olivar de Curruto.

A partir de la crisis del siglo III, y más especialmente con la llegada de los pueblos germánicos se fomentó el asentamiento en las zonas rurales. En la Comarca del Guadalteba encontramos varios yacimientos visigodos vinculados con los valles del Guadalteba y Turón. Son necrópolis y restos arquitectónicos que demuestran que estas tierras fueron un hábitat fronterizo entre el poder bizantino de Málaga capital y el visigodo de la zona rural. La antigua población de Peñarrubia está rodeada por varias de estas grandes necrópolis. Algunos de estos yacimientos están a merced de las fluctuaciones del nivel de las aguas de los embalses, tal es el caso de la que excavó la Universidad de Málaga durante los años 70, conocida como "Las eras de Peñarrubia".

Poco sabemos del sustrato poblacional después de la invasión musulmana en 711, se ubicaría en las zonas de sierra, junto a manantiales. Bobastro y su entorno es el enclave más importante de esta época. Fuera de este ámbito pocos yacimientos se han detectados, tan solo la cueva del Carramolo en Ortejicar.

La Baja Edad Media en la zona está caracterizada por la existencia de la frontera entre castellanos y granadinos desde 1330 hasta 1482. Las grandes fortalezas de Turón, Peña de Ardales, y especialmente el Castillo de la Estrella en Teba, nos hacen pensar en un periodo de gran conflicto e inestabilidad. Además de estos grandes lugares, encontramos articulando el territorio alquerías como las de Capellán, Ortejicar, y torres vigías como las de la Torrecilla.

La castellanización cambió las estructuras de poblamiento en buena medida, repoblándose grandes parcelas de terreno deshabitadas por el continuo conflicto bélico. El señorío del Condado de Teba será quien marque el devenir de estas poblaciones en los siglos siguientes.

#### **METODOLOGÍA DE LOS TRABAJOS.**

La metodología aplicada presenta un marcado carácter sistemático, ya que el área a prospectar quedaba predeterminada y circunscrita al espacio ocupado por el futuro parque eólico.

Se optó por la prospección pedestre y ocular de la superficie del terreno. La técnica de prospección utilizada ha sido la de dividir el área del parque eólico en zonas, centrándose en las futuras ubicaciones de los aerogeneradores.

Para un mejor conocimiento del área prospectada se procedió a una consulta y recopilación de toda la información relacionada con el Patrimonio Cultural, la geología, y otros datos de interés. Para ello se revisó especialmente el Planeamiento Urbanístico de la zona realizado por Ángel Recio de la Diputación de Málaga, y las prospecciones llevadas a cabo por M<sup>a</sup> del Mar Espejo y Pedro Cantalejo en 1987-88, así como el estudio gráfico de la topografía y toponimia de la zona.

El área donde del futuro parque eólico se dividió en varios sectores, los cuales coincidían con los ramales de aerogeneradores, exceptuando un sector que se circunscribía al olivar conocido como "Olivar de Currito".

Esta división vino marcada por un reconocimiento previo del terreno "in situ".

Los sectores se prospectaron sistemáticamente y de manera exhaustiva por un grupo de 3 personas, situándose a una distancia de entre 5 y 10 metros. Haciendo especial hincapié en las zonas donde se prevé ubicar los aerogeneradores, con su perímetro de afección de 200 metros desde el centro de las plataformas.

En el Paraje denominado como "Olivar de Currito", debido a su reconocimiento como yacimiento en los planeamientos urbanísticos de Teba y Ardales, se prospectó con una mayor intensidad y con una menor separación entre los prospectores.

Tras constatar la ausencia de yacimientos en el área donde se ubicará el parque eólico, a excepción del ya mencionado y reconocido como "Olivar de Currito", se procedió a marcar unos polígonos de protección en

el citado yacimiento. Las georeferencias de los polígonos fueron tomadas por la geógrafa del equipo con un aparato GPS modelo Leika GS20 y se volcó en una planimetría del sistema de cartografía Coordenadas European Datum 1950 UTM Zone 30 N.

Se procedió a la elaboración de fichas documentales de los diferentes yacimientos y elementos etnológicos. Estas fichas recogían la ubicación, materiales, posible función, cronología, estado de conservación, y medidas correctoras.

## **RESULTADOS DE LOS TRABAJOS.**

La prospección arqueológica obtuvo un resultado positivo, constatándose la presencia del yacimiento “Olivar de Currito” recogido en los planeamientos urbanísticos de Teba y Ardales.

El yacimiento ocupa una gran extensión abarcando casi todo el olivar, estando el mismo partido por la carretera A-367. Los materiales aparecen dispersos en superficie, focalizándose una mayor concentración en dos puntos:

Olivar de Currito I: ubicado en la zona del yacimiento que pertenece al término de Teba en las cercanías del anemómetro, aparece una concentración de materiales constructivos y cerámicos encuadrables en una fase romana, aunque encontramos algunos materiales de época ibérica.

Olivar de Currito II: en la margen derecha de la carretera aparecen varias estructuras negativas excavadas en el terreno (las cuales aparecen recogidas en el Planeamiento Urbanístico de Ardales), alrededor de las cuales aparece una amplia concentración de materiales, la mayoría de época medieval. También aparecen dispersos y en menor cantidad materiales de época prehistórica, como algún elemento en sílex y pulimentos.

Los materiales documentados en superficie parecen indicar la existencia de un enclave ocupado desde época prehistórica, el cual tendrá su mayor importancia de ocupación en la fase romana. Será en esta fase cuando se establezca, lo que parece ser, una unidad de producción agrícola que explota las tierras circundantes. La existencia de cerámicas medievales parece indicar una utilización del enclave en época musulmana.



Junto con este enclave de interés arqueológico encontramos algunos elementos de carácter etnológico, como son:

Pozo del Olivar de Currito: localizado en el término municipal de Ardales, zona más meridional del Olivar de Currito. Esta construido con piedras de mediano tamaño, a seco, con una planta circular de 1'50 aproximadamente. La profundidad no se ha podido saber, ya que a los tres metros aprox. encontramos agua. Posee una cubierta abovedada con lajas, y recubierta con mortero. La cronología del pozo es difícil de catalogar, aunque el recubrimiento de mortero es de reciente factura.

Cortijo de Buenavista: Cortijada formada por varias edificaciones ubicada junto a la nueva carretera que une el cruce de la Venta del Cordobés con la carretera Campillos-Ardales.

La existencia de estos elementos etnológicos pone de manifiesto el carácter agrícola de la zona, encontrándose el típico hábitat disperso destinado a la producción agropecuaria. Este sistema de articulación del territorio es muy común en toda la comunidad andaluza, siendo el heredero de una tradición que arranca en la etapa romana.

#### **CONCLUSIONES.**

El carácter artificial de la delimitación del territorio estudiado, definido por el límite del parque eólico, conlleva inevitablemente la parcialidad de los resultados obtenidos.

Tenemos que destacar el yacimiento denominado como "Olivar de Currito" por su ubicación geográfica, una terraza que domina un amplio territorio agrícola, y por la cantidad y extensión de materiales en superficie. A esto se une una secuencia temporal muy amplia, lo cual nos hace ver que es un yacimiento de enorme interés científico, que viene a reflejar, por sus materiales superficiales, la coexistencia de los mundos ibérico y romano en la Comarca del Guadalteba, siendo un enclave agrícola que articularía el territorio, el cual estaría controlado por los grandes recintos fortificados de la zona, Castillejos de Teba y Castellón de Gobantes.

## **BIBLIOGRAFÍA.**

ESPEJO, M. y CANTALEJO, P., 1988: "Informe sobre las prospecciones arqueológicas superficiales realizadas en el Valle del Turón. Málaga 1988". Anuario Arqueológico de Andalucía II. Actividades sistemáticas. pp. 108-115. Sevilla.

ESPEJO, M., RAMOS, J., CANTALEJO, P. y MARTÍN, E. 1989: "Análisis espacial e histórico del valle del Turón". Revista de Arqueología nº 93. pp. 29-37. Madrid.

FERNÁNDEZ, L.E., NAVARRO, I., SUÁREZ, J., SOTO, A., SANTAMARIA, J.A., ARANCIBIA, A.M. y RODRÍGUEZ, F.J., 1995-96: "La excavación arqueológica de urgencia del yacimiento Calcolítico del Cortijo de San Miguel. Ardales. Málaga. C-341, Ardales-Campillos" Mainake XVII-XVIII. pp. 43-54. Málaga.

GARCÍA, E., MARTÍNEZ, V. y MORGADO, A., 1995: "El Bajo Guadalteba (Málaga): Espacio y poblamiento. Una aproximación arqueológica a Teba y su entorno". Ayuntamiento de Teba-Diputación de Málaga. Málaga.

MEDIANERO, J., CANTALEJO, P., MARTÍN, J.A., ESPEJO, M., RAMOS, J. y RECIO, A. 2002: "Intervención arqueológica de urgencia en el entorno de la Plataforma de Peñarrubia (Campillos, Málaga)". Revista Mainake. XXIV. Málaga. pp. 375-386. Málaga.

MEDIANERO, J., RAMOS, J., CANTALEJO, P. y ESPEJO, M.M., 2006: "Parque Arqueológico Guadalteba: desde la pertenencia al territorio hasta su dominio y transformación del paisaje" AKROS nº 5. Melilla.

RAMOS, J., MARTÍN, E., ESPEJO, A., CANTALEJO, P. y RECIO, A., 1995: "El poblamiento humano prehistórico del Vº al IIº milenio a.n.e. en la encrucijada de los ríos Turón, Guadalteba y Guadalhorce. El proceso de tribalización" Geología y arqueología prehistórica en Ardales y su entorno. Ayuntamiento de Ardales. Grupo Andaluz del Cuaternario AEQUA. pp. 125-148. Ardales (Málaga)

RECIO RUIZ, A., 1993: "Informe arqueológico del Término Municipal de Teba (Málaga). Anuario Arqueológico de Andalucía, 1991, III. Actividades de Urgencia. pp. 413-418. Sevilla.

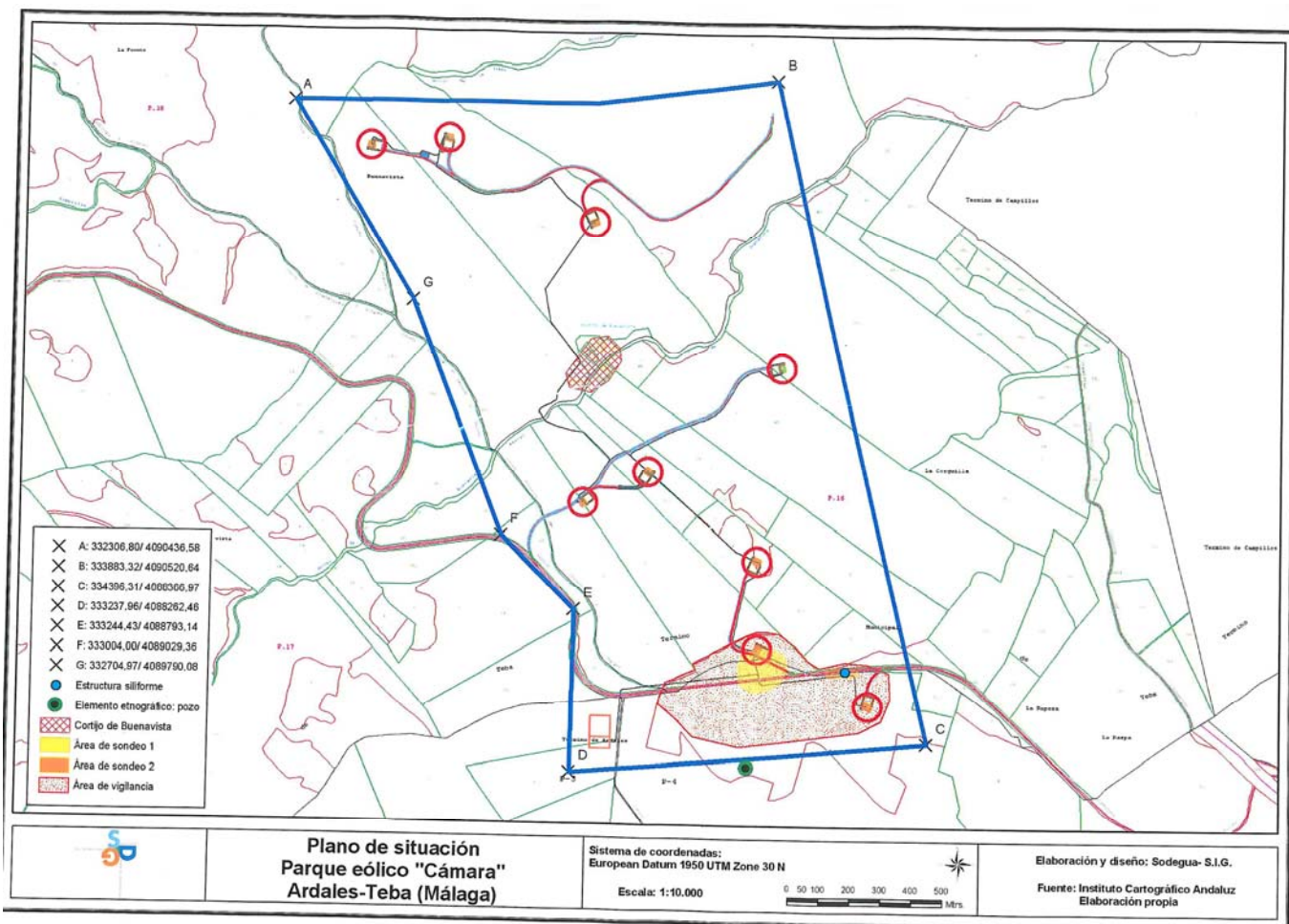





**Comarca del Guadalteba**