

# **ANUARIO ARQUEOLÓGICO DE ANDALUCÍA**

## **2010**

**BORRADOR / DOCUMENTO PRE-PRINT**

# **ACTUACIÓN ARQUEOLÓGICA PREVENTIVA EN LA PARCELA RU-22-2V DEL SUNP-1 DE JAÉN, 2010**

LUIS ARBOLEDAS MARTÍNEZ\*

## **Resumen**

En el presente artículo se presentan los resultados de la actuación arqueológica preventiva llevada a cabo en la parcela RU-22-2V situada en la Zona Arqueológica SUNP-1 “Marroquíes Bajos” en la ciudad de Jaén. En dicha parcela, a pesar de ubicarse en las cercanías del reconocido yacimiento arqueológico de Marroquíes Bajos, no se han documentado restos arqueológicos alguno asociado a este asentamiento.

## **Résumé**

Dans l'article présent se présentent les résultats de l'intervention archéologique préventive réalisée dans la parcelle RU-22-2V située dans la Zone Archéologique SUNP-1 des "Marroquíes Bajos" dans la ville de Jaén. Dans la dite parcelle, bien que se trouve à la proximité du site archéologique de Marroquíes Bajos, ne se sont pas documentés restes archéologiques associés à cette habitat.

## **Datos identificativos.**

**Denominación:** Zona arqueológica de Marroquíes Bajos.

---

\* Departamento de Prehistoria y Arqueología de la Universidad de Granada, arboledas@ugr.es

**Localización:** Parcela RU-22-2V del SUNP-1 (Plano1).

**Coordenadas U.T.M. y altitud:** x: 430.050/ y: 4182.465 altitud de 458.32 m<sup>1</sup>

## INTRODUCCIÓN

El presente trabajo recoge los resultados finales de la actuación arqueológica preventiva de control de movimientos de tierras llevada a cabo el 4 de Febrero de 2011 en el solar RU-22-2V con motivo de la construcción de una casa unifamiliar (Exp. nº PR/63/105/10). La parcela RU-22-2V tiene fachada orientada al norte con la finca RU-22-3C, sur con calle 11, este con finca RU-22-2U y oeste con finca RU-22-3D. La forma del solar es rectangular y regular, como se puede comprobar en el plano y tiene un total de 120,35 m<sup>2</sup> (Fig. 1).

Esta parcela está situada en una zona urbanizable, en fase de construcción, en el extrarradio Norte de Jaén, entre el Polígono Industrial de Los Olivares, al norte, la Unidad de Actuación 23 (UA23) y el Residencial Programado 4 (RP4) al sur, y el SUNP-2 al oeste, dentro de la Zona Arqueológica SUNP-1 (Marroquies Bajos) (3ª Fase). Su límite por el este es el Polígono de Los Rosales y la carretera de Madrid. Concretamente, este solar se encuentra en la calle Pintor José María Tamayo del Bulevar y presenta una suave pendiente en ascenso hacia el oeste de un 3% (Fig. 1).

Su ubicación dentro de la Zona Arqueológica de Marroquies Bajos motivó que la Delegación de Cultura de Jaén impusiera la realización de una actuación preventiva ante la posibilidad de que se hallaran restos arqueológicos, siendo entonces obligatoria la

---

<sup>1</sup> Coordenadas U.T.M. del punto "A" establecido en el plano 2. La altitud aproximada sobre el nivel del mar se ha obtenido del Mapa Topográfico de Jaén del Excmo. Ayuntamiento de Jaén, escala 1:5.000.

excavación completa de todo el solar. Aunque esto no ha sido necesario ya que durante el control de movimientos de tierras no se documentaron restos arqueológicos algunos.

## EVALUACIÓN DEL POTENCIAL ARQUEOLÓGICO DEL ÁREA

El área en la que se encuentran la parcela RU-22-2V objeto de este estudio forma parte de la Zona Arqueológica de Marroquíes Bajos<sup>2</sup> (Fig. 1). La parcela se encuentra al exterior del quinto cinturón de la fortificación del poblado semisubterráneo de la Edad del Cobre, el cual queda al sureste de esta zona (Sánchez, Bellón y Rueda 2005). Los informes de las actuaciones arqueológicas en la 2ª fase del SUNP-1, realizadas hasta el momento, demuestran la existencia en esta zona de una cuenca lacustre hasta tiempos recientes, por lo que es poco probable que en dicha área se asentaran poblaciones prehistóricas e históricas y por ende que se documentaran restos arqueológicos algunos.

Hay que añadir como efecto negativo sobre las posibles ocupaciones anteriores el arrasamiento producido por el cultivo en general de la zona y en particular del olivar, con las habituales labores de roturación y arado, desde época romana y medieval. Con estos precedentes la posibilidad de documentar restos arqueológicos primarios en la parcela RC-22-2V son escasos.

## DESCRIPCIÓN Y RESULTADOS DE LA ACTUACIÓN ARQUEOLÓGICA

La parcela, situada en un área de aportes lacustres durante época prehistórica, ha sido rebajada por medios mecánicos desde la cota de calle actual hasta los -2'50 m. que es la

---

<sup>2</sup> Este fue inscrito en el Catálogo General del Patrimonio Histórico Andaluz, con la categoría de Zona Arqueológica por la Consejería de Cultura de la Junta de Andalucía en Octubre de 2003(Orden de 22 de octubre de 2003, BOJA 227 de 25 de noviembre de 2003)

cota sobre la que, según el proyecto aprobado, irá proyectada la cimentación, en base a una losa de 0'70 m. de hormigón armado zunchado proyectado, sobre la que se colocará la estructura metálica. La actuación arqueológica desarrollada tuvo como objetivo fundamental el estudio del subsuelo ante la posible existencia de restos arqueológicos en una zona cercana al reconocido yacimiento de Marroquies Bajos, ampliamente investigado desde los años 90, con un hábitat prolongado que se inicia en la Edad del Cobre hasta época medieval (Zafra, Castro y Hornos 2003; Serrano y Castillo 2000)

Siguiendo las directrices de la Dirección General de Bienes Culturales a través de la Delegación provincial de Cultura en Jaén, en temas de prevención y protección del patrimonio Histórico-arqueológico, se inició la actuación de control de movimiento de tierras en lo que albergaría la zona de cochera y trastero según el proyecto arquitectónico de nueva construcción, una vivienda unifamiliar sobre un solar urbanizable de 120 m<sup>2</sup> aproximadamente, bajo la cota de calle actual de -2'50 m.

La actuación arqueológica se ha llevado a cabo mediante la excavación de los rellenos del solar en alzadas de entre 30 y 50 cm. de altura, con la ayuda de una máquina excavadora, ya que en la resolución de la Delegación de Cultura no contemplaba la realización de sondeos arqueológicos previos debido a que los resultados de las actuaciones realizadas en las zonas aledañas habían sido nulos. Así, siguiendo la tónica general constatada en toda esta área, durante esta actuación se ha comprobado la inexistencia de material arqueológico tanto mueble como inmueble. Ante esto, se determino que no era necesario crear documentación arqueológica, que se redujo a la documentación fotográfica de la planta del solar y de los perfiles generados así como la redacción de un breve diario de campo.

En la fotografía del perfil existente bajo la cota de la calle y longitudinal a la misma (C/Pintor José María Tamayo) se puede observar la siguiente estratigrafía (Fig. 2):

- Un primer nivel geológico de 1'20 m., de tierra arcillosa, tipo greda, de textura muy fina y compactada, de color blancuzco, que incluye clastos de pequeño tamaño (US1). Como inclusión también son reconocibles pequeñas bolsadas blancuzcas, de textura arenosa provenientes de la degradación de pequeñas piedras de origen sedimentario.
- Por encima de esta primera unidad sedimentaria se encuentra un pequeño nivel de tierra muy limosa y suelta de color marrón oscuro que no contenía ningún tipo de restos cerámicos (US2). La formación del mismo se puede vincular con la existencia de una zona lacustre como se ha mencionado en párrafos anteriores.

El resto de niveles que se han definido tienen un origen antrópico relacionado con los trabajos de urbanización de la zona, con acometidas de luz y agua, y la construcción de Acerados y calles. Siguiendo el esquema estratigráfico, sobre el estrato anterior se desarrolla:

- Un pequeño estrato arcilloso, granuloso y suelto, de color rojizo que incluye un tubo corrogurado de 40 mm. de diámetro (US3).
- Por encima se constata un nivel de greda. Éste es un vertido sin duda extraído de la zona más próxima, para colmatar y sellar el nivel anterior (US4).

- Por último se desarrolla un potente nivel de tierra arcillosa sellada por la preparación del acerado (US5 y 6). Esta tierra, con raíces, procede de la acumulación de tierras de labor cercanas, vertidos en diversas tongadas y no contienen rasgos de interés arqueológico.

## CONCLUSIÓN

Evidentemente, tras los movimientos de tierras de la mencionada parcela se ha comprobado que no existen vestigios arqueológicos de ningún tipo (muebles e inmuebles) que pudieran verse afectados por la construcción de la nueva casa unifamiliar. Únicamente, se han documentado los estratos geológicos naturales (materiales sedimentarios de margas miocénicas de origen alóctono) y los niveles contemporáneos creados por la construcción de las nuevas calles. Ello demuestra que esta zona no estuvo habitada por el hombre hasta épocas muy recientes, ya que, como hemos señalado, se trata de una zona lacustre inundada durante época prehistórica e incluso en época romana o posterior que se fue colmatando con los aporte erosivos a partir de época más recientes.

Por tanto, teniendo en cuenta los resultados obtenidos y de acuerdo con lo expuesto, desde el punto de vista arqueológico no existe ningún impedimento para iniciar la construcción de la casa unifamiliar en este solar.

## BIBLIOGRAFÍA

SÁNCHEZ, A., BELLÓN, J.P. y RUEDA, C. (2005): “Nuevos datos sobre la zona arqueológica de Marroquíes Bajos: el quinto foso”, *Trabajos de Prehistoria* 62 (2): 151-164.

SERRANO, J.L. y CASTILLO, (2000): Las necrópolis medievales de Marroquíes Bajos (Jaén). Avance de las investigaciones arqueológicas, “Arqueología y Territorio Medieval 7: 93-120.

ZAFRA, N., CASTRO, M. y HORNOS, F. (2003): “Sucesión y simultaneidad en un gran asentamiento: la cronología de la macro-aldea de Marroquíes Bajos, Jaén. C 2500-2000 Cal ane”, *Trabajos de Prehistoria* 60 (2): 79-90.



**Listado de figuras:**

**Figura 1.** Localización de la parcela RU-22-2V dentro de la Zona Arqueológica de Marroquíes Bajos, Jaén.

**Figura 2.** Foto de la sección formada por debajo de la cota de la calle Pintor José María Tamayo tras la excavación.

Borrador / Preprint

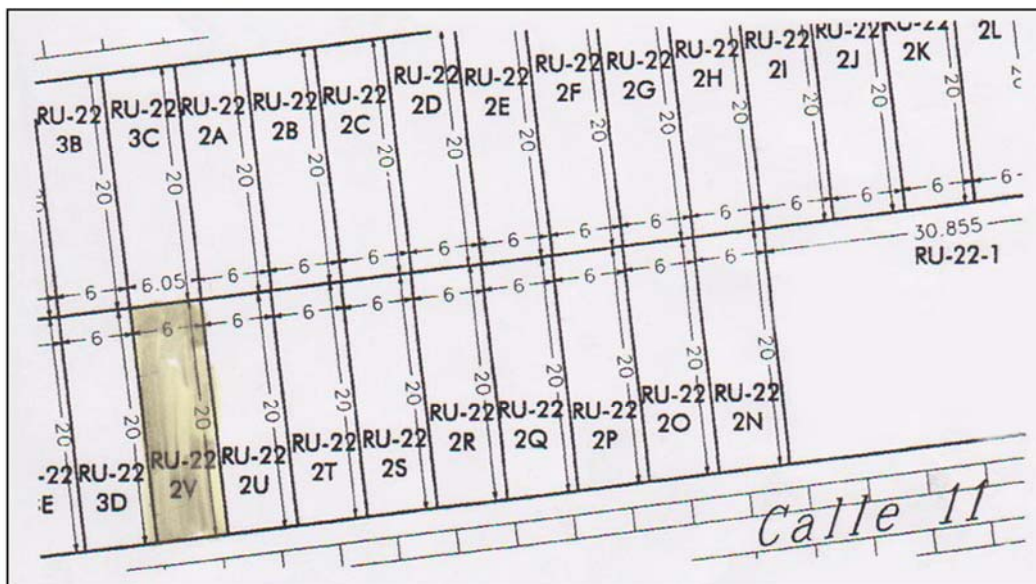
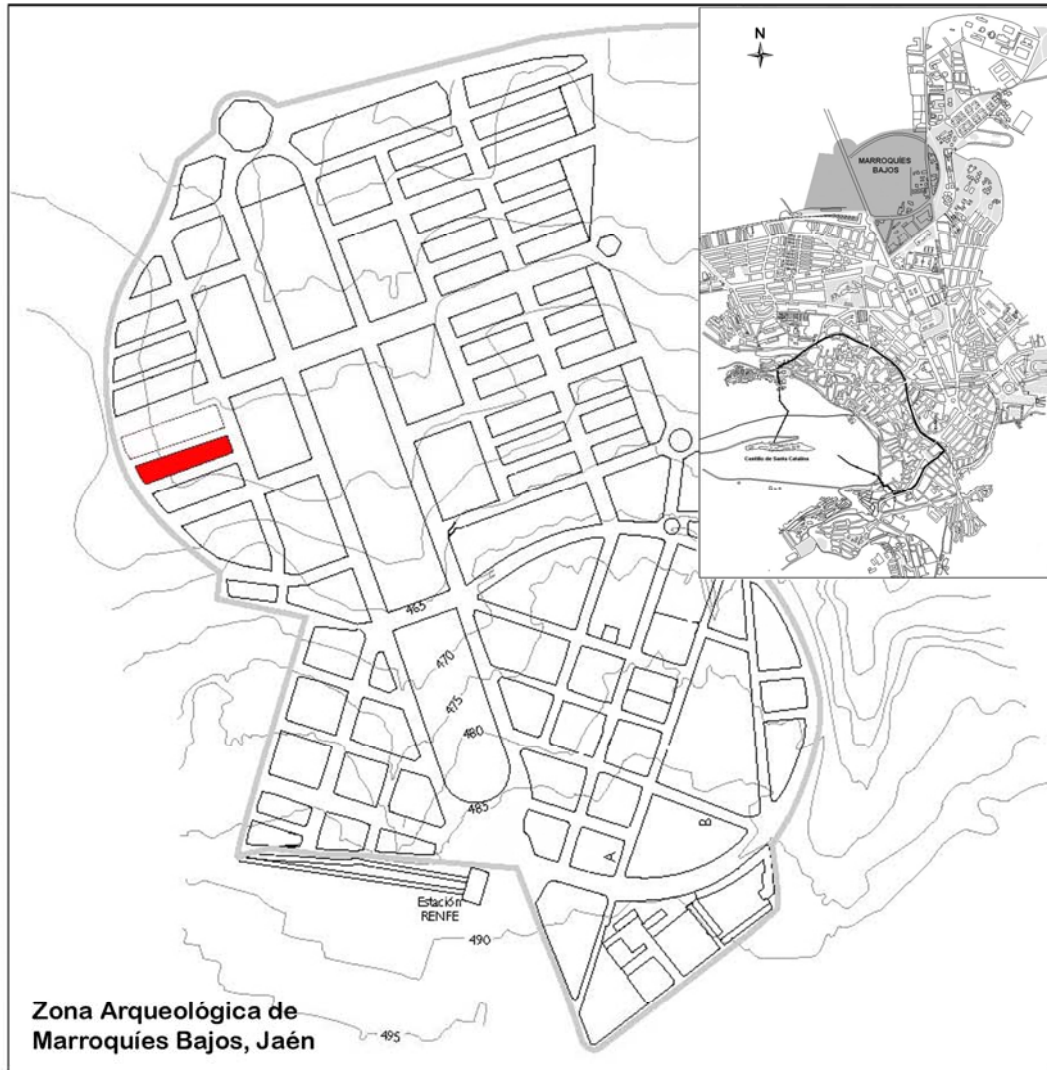

Ubicación de la parcela RU-22-2V dentro de la manzana

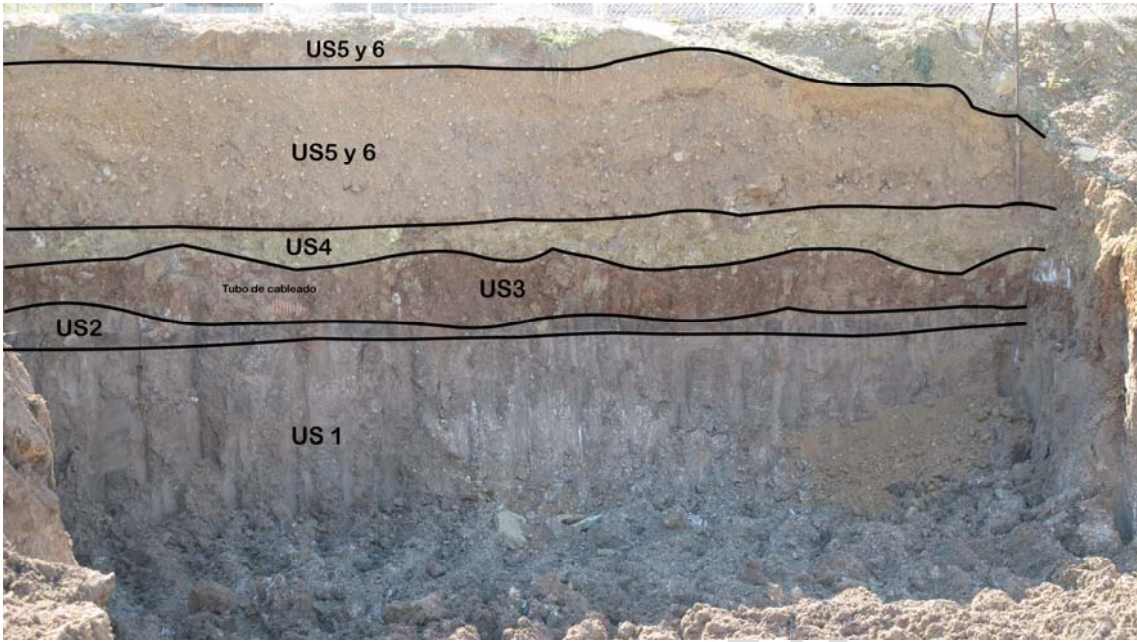

Borrador / Proyecto