

# **ANUARIO ARQUEOLÓGICO DE ANDALUCÍA**

## **2012**

**BORRADOR / DOCUMENTO PRE-PRINT**

# **INTERVENCIÓN ARQUEOLÓGICA PUNTUAL DE CERRAMIENTO Y LIMPIEZA EN LA FUENTE VIEJA (HUELVA)**

Rocío Rodríguez Pujazón

## **Resumen**

El presente artículo resume los trabajos llevados a cabo en la Intervención Arqueológica Puntual, operada en Fuente Vieja (Huelva), lugar de especial interés de la Zona Arqueológica de Huelva (Sector B2 - El Conquero. La Orden), debido a la presencia del acueducto romano de *Onoba*. El lugar ha permanecido abandonado durante años y necesitaba una mínima labor tanto de limpieza, retirando la vegetación salvaje y basuras acumuladas, como de cierre del acceso a los restos subterráneos, mientras la prevista urbanización y puesta en valor de este espacio dentro del "Programa de Actuación Urbanística 3. Laderas del Conquero", no se lleve a cabo.

## **Abstract**

This article describes the archaeological intervention carried out in Fuente Vieja (Huelva), one of the most important places inside Huelva's Archaeological Zone (B2-Sector) which is famous for its aqueducts from roman period. The place has been abandoned for many years, and it needed some cleaning works, removing wild vegetation and garbage, and procuring provisional access while the planned urbanization of this area still remains stopped.

## **INTRODUCCIÓN Y JUSTIFICACIÓN DE LA INTERVENCIÓN**

Los trabajos han estado dirigidos de oficio por Rocío Rodríguez Pujazón, arqueóloga municipal del Excmo. Ayuntamiento de Huelva. La actividad, que fue autorizada mediante resolución de 6 de septiembre de 2012, ha tenido una realización esporádica a lo largo de

todo este tiempo, y se ha dado por finalizada el día 30 de julio de 2014. El motivo que daba lugar a la actuación era la situación de abandono en la que se encontraba esta parte del Sector B2 del Bien de Interés Cultural “Zona Arqueológica de Huelva”, en particular, el punto de entrada al acueducto subterráneo de Onoba, situado en la parte baja del Cabezo del Conquero. La intervención arqueológica pertenecía al subtipo “e) Actuaciones Arqueológicas de cerramiento, vallado y cubrición”, de los establecidos en el artículo 2 del Decreto 168/2003, de 17 de junio por el que se aprueba el Reglamento de Actividades Arqueológicas, puesto que uno de los objetivos principales era reponer el desaparecido cerramiento, siendo necesario impedir el acceso a la galería subterránea, dado el peligro que conlleva.

El Excmo. Ayuntamiento de Huelva, y ante las protestas elevadas por un colectivo de estudiantes, consideró necesario operar un mínimo acondicionamiento de este bien patrimonial y facilitar así su visita y comprensión por parte de los ciudadanos. Se trata de una iniciativa de la Concejalía de Turismo, con la colaboración del Área de Urbanismo y del Aula de la Naturaleza de Parque Moret, que han aportado los medios y personal necesarios. Fundamental ha sido la colaboración ciudadana, mediante el grupo “Voluntariado de Patrimonio Histórico Fuente Vieja (Huelva)”<sup>i</sup>, sin cuya aportación esta iniciativa no se habría llevado a cabo.

Esta actuación de cerramiento se ha acompañado de una limpieza de la abundante vegetación existente así como de las basuras acumuladas en el lugar. Además, se ha operado remoción de tierra en el mínimo imprescindible para emitir el diagnóstico de los restos arquitectónicos localizados en superficie. Por el material constructivo y cerámico recuperado, se trata de construcciones de adscripción contemporánea relacionadas con la última fase de utilización de La Fuente Vieja, cuyo final tuvo lugar a mediados de los años

setenta, cuando el barrio fue demolido y sus habitantes trasladados. Se ha llevado a cabo el levantamiento topográfico (Figura 1) y dibujo de campo de lo hallado en conexión con la fuente, así como una labor de consolidación de las construcciones para evitar un mayor deterioro.

## **METODOLOGÍA Y DESARROLLO DE LA ACTUACIÓN**

En otoño de 2012 se iniciaba el acondicionamiento del lugar mediante la retirada por medios mecánicos del enorme zarzal que cubría todo el entorno de la Fuente Vieja y que impedía casi totalmente el acceso. Durante la primavera de 2013 se organizó el voluntariado mediante una convocatoria abierta a colectivos y particulares que tuvo una importante acogida. A partir de una primera reunión que tuvo lugar el 18 de abril de 2013 queda establecido un listado de personas interesadas en colaborar, que han sido coordinados en las redes sociales y mediante correo electrónico para las sesiones de trabajo.

Durante el verano se estuvo trabajando en el taller del Aula de la Naturaleza del Parque Moret convocados los voluntarios para tareas de elaboración de la cartelería y mobiliario. Por otra parte, se organizaron unas primeras visitas al sitio, así como actividades con la Asociación de Vecinos de Las Colonias consistentes en una charla divulgativa con recogida de testimonios de los vecinos y visita guiada. En este tiempo se han llevado a cabo otras actividades de divulgación en forma de charlas, visitas guiadas, la lectura pública de la novela "El Buscador de Agua", del escritor local José Manuel Gómez Baena o la participación en programas de radio y televisión local. A partir de septiembre de 2013 comenzaba el trabajo de campo periódico, gracias a la participación del grupo de voluntarios. Siempre que las condiciones meteorológicas lo permitían, se ha llevado a cabo una sesión a la semana, normalmente los miércoles, en horario de mañana y tarde, desde septiembre de 2013 hasta

julio de 2014. Los trabajos realizados por los voluntarios han consistido en la retirada manual de la abundante vegetación, recogida de las basuras, plantación de árboles, así como la colocación de la cartelería explicativa y mobiliario. Además se operaba un pequeño sondeo arqueológico para conocer detalles de la construcción visible en superficie, dando con parte del suelo de pizarra de la fuente y una escalera de ladrillo, hasta entonces sepultados bajo una capa de escombros. Los muros semiderruidos que rodean estos elementos han sido objeto de una mínima consolidación que frenara su deterioro y se ha colocado una puerta de reja metálica que impide en el acceso a las construcciones subterráneas y cuya llave se encuentra depositada en el Área de Desarrollo Urbano (Figura 2). Todo ello bajo la supervisión de la dirección de la actuación, la arqueóloga municipal, Rocío Rodríguez Pujazón. También se ha contado con la participación de los técnicos municipales Juana Martín (Concejalía de Turismo), Lucrecia Campanario, Luis Vidosa, Antonio Pino y Antonio Bello (Aula de la Naturaleza de Parque Moret – Concejalía de Juventud).

## **CONCLUSIONES, DIAGNÓSTICO Y PERSPECTIVAS**

Seguidamente se exponen los distintos aspectos, referidos al acueducto romano de La Fuente Vieja, que cabe concluir tras la realización de la presente actuación:

- El acceso a las galerías subterráneas ha quedado cerrado mediante una puerta dotada de cerradura que pasa a estar a cargo del personal del Ayuntamiento de Huelva. El estado de conservación de las galerías es bueno aunque se hace necesaria una limpieza de las raíces que se han desarrollado en su interior debido al crecimiento incontrolado de arboleda en la zona.
- No se descartan nuevos hallazgos de interés aunque el material arqueológico detectado sea producto de reutilización en las construcciones recientes visibles.

- Se ha llevado a cabo una labor de consolidación de las construcciones exteriores de la Fuente Vieja para frenar su deterioro. Éstas son de adscripción contemporánea.

- El voluntariado va a continuar la actividad en la zona contribuyendo a la preservación

- No existe actualmente perspectiva de ejecución de las obras de urbanización ni existe un mantenimiento cotidiano de la vegetación. La acción de cazadores furtivos de aves repercute en la presencia de basuras.

- El acceso a los restos no subterráneos es posible para la libre visita, para lo cual se ha colocado cartelería explicativa, señalización y mobiliario urbano.

La perspectiva a corto plazo es la continuidad del personal municipal actuando en la zona para tareas de mantenimiento y de divulgación, en colaboración con el “Voluntariado de Patrimonio Histórico Fuente Vieja (Huelva)”. Además, mediante un nuevo proyecto de intervención arqueológica puntual se abordará la continuidad de la investigación, así como documentación y limpieza de las galerías subterráneas del antiguo acueducto. Respecto a la puesta en valor del lugar, debe estar orientada a fomentar la visita por parte de los ciudadanos, sin que el lugar pierda su carácter de zona verde natural. Desde la Concejalía de Juventud del Ayuntamiento de Huelva se organizarán a partir de 2015 visitas guiadas y actividades escolares divulgativas. El recorrido por el Cabezo del Conquero será facilitado mediante colocación de pasarela de madera, puntos escalonados y vallado anti-caída. Es necesario además un tratamiento de jardinería sostenible y de fácil mantenimiento, que mantenga controlado el crecimiento de plantas silvestres.

## BIBLIOGRAFÍA

- BARCO Y GASCA, A.J. del (1755): *Dissertacion histórico-geographica sobre reducir la antigua Onuba a la villa de Huelva*. Huelva.
- CLIMENT, M. (1866): *Crónica de la provincia de Huelva*, Huelva.
- MORA NEGRO Y GARROCHO, J.A. de, (1762): *Huelva ilustrada. Breve historia de la Antigua y Noble villa de Huelva*. (Edición facsímil del Instituto de Estudios Onubenses "Padre Marchena", 1974). Huelva.
- GARCÍA, C. Y RUFETE, P. (2001): *La Fuente Vieja, una parte del acueducto romano de Onuba*, Huelva.
- GARCÍA SANJUAN, A. (2001): *La traducción de fuentes árabes andalusíes al castellano: balance y valoración*, Madrid.
- GONZALO Y TARÍN, J. (1886): *Descripción física, geológica y minera de la Provincia de Huelva*, Huelva.
- LORENZO Y LEAL, B. (1883): *Onoba Listuaria*, Huelva.
- MENDOZA, D. y PEDROCHE, A.: (1996): "Anexo I: Informe espeleológico", en *El agua en la historia de Huelva*, Huelva, pp. 47-52.
- VALENCIA RODRIGUEZ, R. (1993): *La Huelva árabe. Antología de textos*. Huelva.
- VV.AA. (1996): *El agua en la historia de Huelva*, Huelva.

1. Levantamiento topográfico de la IAP de cerramiento y limpieza en La Fuente Vieja (Huelva)
2. Documentación fotográfica de la IAP de cerramiento y limpieza en la Fuente Vieja (Huelva)

Borrador / Preprint



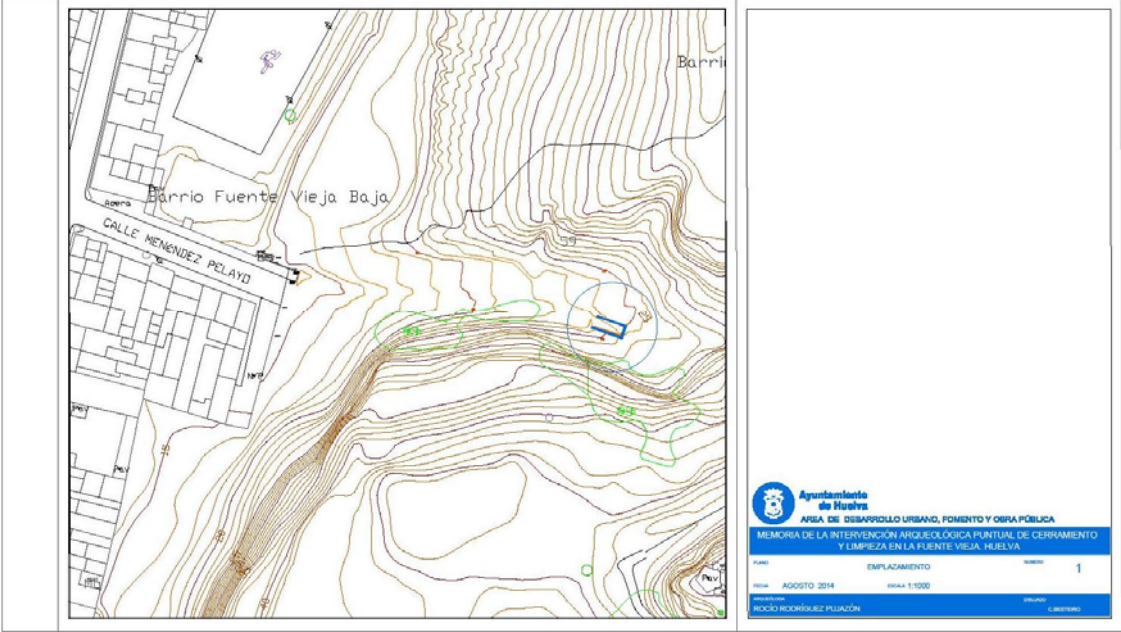

**Ayuntamiento de Huelva**  
**AREA DE DESARROLLO URBANO, FOMENTO Y OBRAS PÚBLICAS**  
**MEMORIA DE LA INTERVENCIÓN ARQUEOLÓGICA PUNTUAL DE CERRAMIENTO Y LIMPIEZA EN LA FUENTE VIEJA, HUELVA**

PLANO	EMPLAZAMIENTO	NÚMERO	1
FECHA	AGOSTO 2014	ESCALA	1:1000
ELABORADO POR	RICARDO RODRÍGUEZ PLAZÓN	DISEÑADO	CAROLINA

Borrador / Proyecto



---

¡ DESDE EL AYUNTAMIENTO DE HUELVA QUEREMOS EXPRESAR EL AGRADECIMIENTO A LA LABOR DE CAMPO REALIZADA EN LA PRESENTE INTERVENCIÓN ARQUEOLÓGICA POR LOS INTEGRANTES DEL “VOLUNTARIADO DE PATRIMONIO HISTÓRICO FUENTE VIEJA (HUELVA)”:  
 Ana Bello Carrión, Antonio García, Carmen Cumbreira Muñoz, Payno y Chicha Payno, Daniela García, Dolores Rueda Nieto, Emilio Rengel Rueda, Eugenio Pintado León, Fernando Collado Tato, Fernando Manuel Mateo Márquez, Francisco José Pérez Huertas, Isidoro Aguado Muñoz, Jessica Okelly Sendrós, Jesús Martín Díaz, José Alberto Fernández Rentero, José Carlos Pastoriza Vilas, José Manuel Gómez Baena, Juan Antonio Rodríguez Alfonso, Juan Carlos Fera Baquero, Juan Francisco Santos Martínez, Juana Orta Gomala, Manuel de Paz Sánchez, Manuel Laguna Gómez, Marina Pérez Álvarez, Paqui Rengel, Pepe Brejano García, Pepe Fernández Contioso, Rubén Fernández Rentero, Salvador Delgado Aguilar, Víctor Jiménez Pedrosa y Yolanda García Gazquez.