

II
ACTIVIDADES
SISTEMÁTICAS

ANUARIO ARQUEOLÓGICO
DE ANDALUCÍA / 1994

FICHA CATALOGRÁFICA

Anuario Arqueológico de Andalucía 1994 / [Coordinación de la edición: Dirección General de Bienes Culturales, Servicio de Investigación y Difusión del Patrimonio Histórico]. – Sevilla : Junta de Andalucía, Consejería de Cultura, Dirección General de Bienes Culturales, D.L. 1999

3v. : il. ; 30 cm.

ISBN 84-8266-068-3 (Obra completa)

ISBN 84-8266-070-5 (Tomo II)

Contiene: I. Sumario – II. Actividades sistemáticas – III. Actividades de urgencia.

1. Excavaciones arqueológicas-Andalucía. I. Andalucía. Junta Consejería de Cultura. 902.03(460.35)“1994”

ANUARIO ARQUEOLÓGICO DE ANDALUCÍA 94. II

Abreviatura: AAA'94.II

Edita: Junta de Andalucía. Consejería de Cultura.

Coordinación de la edición:

Dirección General de Bienes Culturales

Servicio de Investigación y Difusión del Patrimonio Histórico

C/. Levies, 17. Sevilla

Tel. 95-4555510. Fax: 95-4558275

Impresión: Egondi Artes Gráficas

© de la presente edición: Junta de Andalucía.

Consejería de Cultura. E.P.C.

ISBN: 84-8266-068-3 (Obra completa)

ISBN: 84-8266-070-5 (Tomo II).

Depósito Legal: SE-637-99-II

INFORME DE LA SEGUNDA CAMPAÑA DE PROSPECCIÓN SUPERFICIAL EN EL GUADALIMAR MEDIO-HINTERLAND DE CÁSTULO.

LUIS MARÍA GUTIÉRREZ SOLER.
M^a ANGELES ROYO ENCARNACIÓN.
JUAN PEDRO BELLÓN RUIZ.
VICENTE BARBA COLMENERO.

Resumen: La segunda campaña de prospección en el Guadalimar medio-*hinterland* de Cástulo ha permitido completar la definición arqueológica del territorio que dependía directamente del *oppidum* de Giribaile. También resulta de gran interés la presencia en la zona de una importante presencia tardorromana y visigoda, que debe ponerse en relación con los cercanos santuarios de la Veguilla, Valdecanales y las cuevas de Giribaile.

Abstract: The second surveying campaign on the middle course of the river Guadalimar -*hinterland* of Cástulo led to completion of the archeological definition of the territory, which was a dependency of the *oppidum* of Giribaile. The late Roman and Visigothic influence on the settlements of that area is worthy of note. It bears relation to the nearby shrine-caves of La Veguilla, Valdecanales and Giribaile.

MÉTODO DE PROSPECCIÓN Y ZONA DE ESTUDIO.

A lo largo de 1993 llevamos a cabo una nueva campaña de actuación en el Guadalimar Medio-*hinterland* de Cástulo, dando con ella por concluidos los objetivos y los plazos que nos habíamos marcado.

Para centrar de nuevo nuestro proyecto debemos comenzar recordando que 1992 había sido un año especialmente intenso por lo que respecta al conocimiento arqueológico del Guadalimar medio, ya que no sólo habíamos cubierto en la primera campaña la mayor parte del territorio, si no que, contemporáneamente, realizamos la prospección de los terrenos expropiados para la construcción de la presa de Giribaile, que completaba en gran medida los resultados que ya habíamos obtenido en el entorno más próximo a Cástulo.

Como resultado de todo esto desarrollamos una propuesta histórica sobre la evolución del poblamiento en el entorno del *oppidum* de Giribaile del que, tal vez, su resultado más brillante fue la identificación de un horizonte de asentamientos ibéricos tardíos en el llano que, al menos aparentemente, representaban la respuesta de una comunidad indígena frente a la nueva situación política que se establece en el Alto Guadalquivir tras el final de la segunda guerra púnica.

A partir de este momento las nuevas hipótesis marcarán el rumbo del proyecto. Nuestra intención fue la de continuar profundizando en el análisis arqueológico del poblamiento ibérico y romano del curso medio del río Guadalimar, aunque los problemas de investigación planteados en la campaña anterior hacían necesario ampliar la zona de estudio también al curso bajo del río Guadalén.

Los objetivos se vieron limitados por la falta de medios, ya que el permiso de prospección no se vio acompañado de la correspondiente subvención económica, de modo que la prospección se centró en el reconocimiento arqueológico de varios tramos del río.

Así, decidimos retomar el análisis del poblamiento en el punto en el que se había completado la prospección del entorno del *oppidum* de Giribaile.

De este modo, continuamos remontando el Guadalimar a partir del Puente Arizas, en un tramo lineal de unos dos kilómetros, hasta alcanzar el Puntal de Ramón, un lugar a partir del cual el río se encaja y se pierde la vega.

Un segundo lugar de reconocimiento fue el entorno del *oppidum* de Olvera.

La campaña concluyó con la inclusión de un tramo de la margen derecha del río Guadalén comprendida entre la cabecera del pantano y Santagón, un arroyo que da nombre a la *villa* que fue excavada hace ya varios años.

LA VEGA DE ARIZAS.

El área de prospección se ha visto condicionada por algunas propuestas de investigación encaminadas a definir mejor el *hinterland* de Cástulo, entendido éste como una unidad política central desde el que parte una determinada concepción del poblamiento.

De este modo, se decidió continuar la prospección en el punto en el que había quedado el año anterior la prospección de los terrenos de la presa de Giribaile, remontando el Guadalimar con el fin de analizar la posibilidad de encontrar nuevos asentamientos dispersos río arriba, en la Vega de Arizas.

Su existencia había quedado constatada para el entorno del *oppidum* de Giribaile, apuntándose también esta posibilidad para el territorio más inmediato a la ciudad de Cástulo.

En el tramo del Guadalimar comprendido entre Puente Arizas y el Puntal de Ramón localizamos cuatro sitios con presencia arqueológica, todos ellos en las terrazas más próximas al río.

-Cortijo de Ventanaje Bajo (sitio nº2).

En la vega del río, en torno al cortijo, se define una baja concentración de materiales de posible adscripción ibérica, asociados a una *villa* que se reconoce por la presencia de *t.s.h*.

Este lugar ha podido sufrir, con posterioridad a la prospección que llevamos a cabo, una destrucción parcial como consecuencia del inicio de los trabajos de extracción en una cantera cercana.

-Vega de Arizas (sitio nº1).

Ocupando un amplio meandro en la margen derecha del río, frente al cortijo de Ventanaje Bajo y tomando como límite el arroyo de Torrihuela, se localiza una *villa* romana que ha provocado una importante dispersión de restos en superficie, asociados a algunos fragmentos de cerámica vidriada posterior, de difícil catalogación histórica.

Al igual que sucedía con la *villa* a la que hemos hecho referencia anteriormente encontramos algunas cerámicas ibéricas que podrían responder a una ocupación anterior en relación con el patrón de poblamiento disperso que se define en el entorno del *oppidum* de Giribaile. Las limitaciones del tipo de reconocimiento en superficie que caracterizan la prospección que hemos llevado a cabo nos impiden por el momento avanzar más en este sentido, debiendo

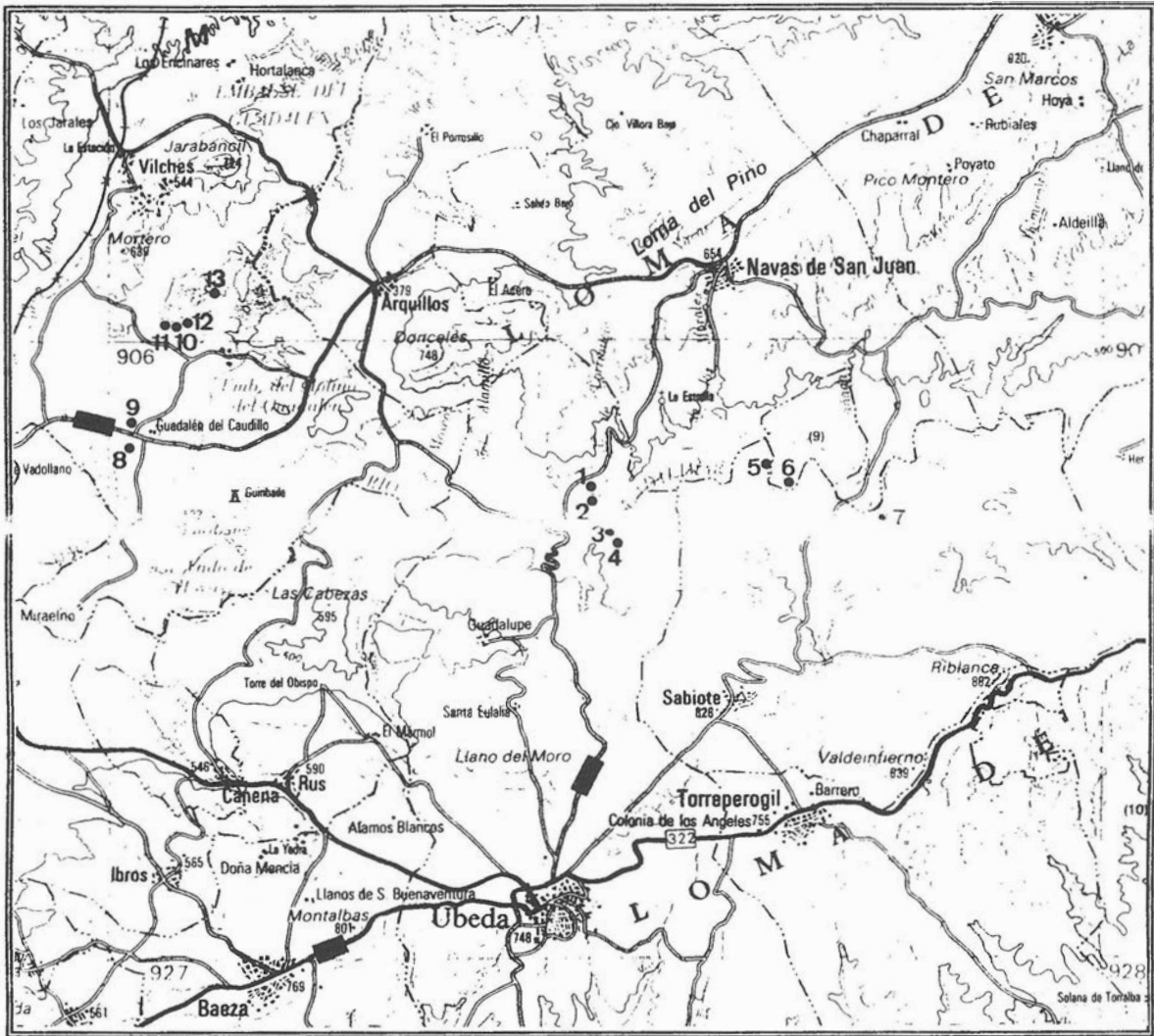

II CAMPAÑA PROSPECCIÓN ARQUEOLÓGICA SUPERFICIAL GUADALMIR MEDIO - HINTERLAND DE CASTULO	
PLANO DE SITUACIÓN DE LOS SITIOS ARQUEOLÓGICOS	
ESCALA 1:200.000	HOJAS 885 / 906
1	VEGA DE ARIZA
2	VEGA DE ARIZA. VENTANAJE BAJO
3	VEGA DE ARIZA. VENTANAJE BAJO
4	VEGA DE ARIZA. VENTANAJE BAJO
5	LAS NORIAS
6	RINCÓN DE OLVERA
7	CORTIJO DE AVENAZAR
8	LA LEONA
9	EL CAPITÁN
10	MIRABETE
11	MIRABETE
12	MIRABETE
13	SAN ALEJO

FIG. 1: Plano de situación de los sitios arqueológicos.

limitarnos, por el momento, a apuntar simplemente esta posibilidad histórica.

Vega de Arizas (sitio nº3).

En la margen izquierda del río, frente al Puntal de Ramón, se localiza una pequeña concentración de materiales de construcción, ladrillos y tejas, asociadas a escasos fragmentos de cerámica vidriada, entre los que no nos ha sido posible encontrar ninguna forma característica que nos permita definirnos sobre el momento histórico concreto en el que tendríamos que situar el asentamiento.

Vega de Arizas (sitio nº4).

A escasa distancia del sitio al que acabamos de hacer referencia, encontramos un hallazgo aislado consistente en una cerámica de origen ibérico, situado junto a un arroyo. Podría tratarse de un pequeño asentamiento en llano, del que no hemos conseguido localizar más restos.

Entre las principales consecuencias que podemos inferir del breve reconocimiento que hemos llevado a cabo en esta parte del río se encuentra el hecho de mostrar la dificultad de definir con claridad una cierta continuidad en la localización de pequeños asentamientos ibéricos en el llano que reproduzcan el modelo definido en el entorno del *oppidum* de Giribaile o, incluso, que formen parte de él.

La presencia de algunas cerámicas de posible origen ibérico, tratándose en ocasiones, como en el último caso citado, de hallazgos aislados, nos permiten continuar apuntando esta posibilidad, aunque asumiendo ciertos riesgos.

Estos proceden en ocasiones de la posible superposición de *villae* que forman parte del proceso de centuriación del territorio que se manifiesta desde mitad del siglo I d.C. en todo el Alto Guadalquivir y en las que encontramos una continuidad en las cerámicas de tradición indígena hasta contextos muy avanzados.

EL ENTORNO DE OLVERA.

Retomando el punto en el que habíamos dejado el análisis de los objetivos que animaban esta prospección, los resultados obtenidos en la Vega de Arizas nos llevaron a plantearnos la necesidad de conocer mejor el entorno del Rincón de Olvera. Allí, se ubica uno de los *oppida* ibéricos menos conocidos de la provincia.

El problema de investigación que debíamos resolver era el de establecer si el tipo de poblamiento ibérico tardío que más nos preocupaba estaba también presente en este territorio, al igual que ocurría en Giribaile y, aparentemente, también en Cástulo.

En principio, los resultados obtenidos han sido negativos en este sentido. No hemos localizado ninguna de estas ocupaciones en llano, aunque el tramo de río prospectado ha sido muy limitado y se ha ceñido exclusivamente a la llanura de inundación de la vega.

Los lugares con presencia arqueológica que hemos localizado se limitan a dos *villae* cuyos rasgos principales se citan a continuación.

Villa del Rincón de Olvera (sitio nº6).

La primera de ellas se trata de una pequeña explotación agraria que ocupa una posición cercana al río desde la que es posible cultivar todo el terreno que forma un amplio meandro, siguiendo un modelo de ocupación que se muestra habitual a lo largo del curso del Guadalquivir.

Villa de las Norias (sitio nº5).

En esta ocasión la *villa* se encuentra situada sobre una terraza elevada sobre la vega del Guadalquivir, junto a un arroyo que ha

excavado un cauce profundo. En el cortado que separa la terraza que ocupa la *villa* del cauce del río se ha documentado una construcción levantada con mampostería y otros elementos constructivos como ladrillos y *tegulae* que conserva más de dos metros de altura, tal y como puede apreciarse en las dos primeras láminas.

Se le asocian *sigillatas* claras, aunque el sitio pudo tener un origen anterior, debido al hallazgo de alguna *t.s.h.* en la parte superior de la terraza, a escasa distancia de la *villa* tardorromana.

Cortijo de Avenazar (sitio nº7).

Ya en el término de Sabiote, ocupando una posición de privilegio en una de las terrazas que se levantan a gran altura sobre el río Guadalquivir, encontramos un poblado.

En el reconocimiento de superficie que llevamos a cabo pudimos identificar entre 20 y 30 casas que responden a un esquema básico de vivienda que se caracteriza por la presencia de un patio de grandes proporciones en torno al cual se construyen un número variable de habitaciones.

Resulta difícil establecer su cronología ya que el repertorio de cerámica disperso en superficie resulta poco significativo a simple vista, estando compuesto básicamente por materiales de construcción, incluyendo tejas y unas pocas *tegulae*, y cerámicas, en su mayor parte fragmentos amorfos de difícil adscripción cronológica. Sólomente en una parte de la pendiente hemos podido recoger algunos trozos de *t.s.h.*, aunque esto no impide que el poblado pueda corresponder a una fundación anterior, reutilizada después parcialmente.



LAM. I: Villa de las Norias. Construcciones de época bajoimperial.



LAM. II: Villa de las Norias. Construcciones de época bajoimperial.

Su estado actual permite obtener la planimetría, ya que la mayor parte de las casas conservan su primera hilada superpuesta sobre la base geológica, que aflora en la mayor parte del poblado. Además de la erosión, el sitio se ha visto afectado por la superposición de un cortijo ya abandonado.

EL ARROYO DE SANTAGÓN.

La prospección del arroyo de Santagón vino motivada por objetivos de investigación concretos, el principal de ellos el de confirmarnos la delimitación que habíamos marcado del entorno que estaba en dependencia directa del *oppidum* de Giribaile en su flanco norte, y también por la necesidad de proteger el Patrimonio Arqueológico, debido a las noticias que nos llegaron de la posible aparición de restos de un segundo mosaico en la *Villa* del Cerrillo del Cuco, excavada parcialmente en el verano de 1981.

Por otra parte, la oportunidad de llevar a cabo la prospección de este arroyo era única si tenemos en cuenta la fuerte sequía que ha sufrido Andalucía en estos años y la cercanía de este arroyo respecto a la cabecera del pantano del Guadalén que había inundado este lugar durante mucho tiempo, reiniciándose ahora el ciclo de expolios de los sitios que como Santagón eran bien conocidos por el hallazgo habitual de objetos de metal y monedas.

Efectivamente, en nuestra visita a la *Villa* del Cerrillo del Cuco pudimos comprobar la existencia de un segundo mosaico situado en una estancia adyacente a la que había sido excavada años atrás, pero el nivel de deterioro era por el momento escaso y sólo había afectado a la pérdida de unas pocas *tesellae*.

También pudimos comprobar el alto nivel de expolio sufrido por la necrópolis, al que ya se hace referencia en el momento de excavar la *villa*.

-San Alejo (sitio nº13).

Junto al Cortijo del Arcediano, cerca de la *Villa* del Cerrillo del Cuco, se conoce la existencia de una pequeña ocupación rural de época altoimperial a la que se asocia un horno de fundición. Éste se sitúa en la parte contraria del arroyo, respecto al lugar que ocupa la *villa*, posición muy habitual que permitía evitar los humos nocivos que se desprendían mientras el proceso de producción se mantenía activo.

El horno, descubierto por la acción del flujo y reflujo del agua del pantano, se conserva a nivel de su base, observándose aún hoy el pasillo de acceso (Lám. III) y las dimensiones de su cámara completa (Lám. IV). En su construcción se utilizaron ladrillos recubiertos de arcilla refractaria que todavía permanece pegada a muchos de ellos.

La coyuntura del hallazgo pone de manifiesto una vez más la importancia de los procesos extractivos y de transformación del mineral a pequeña escala en muchas de las ocupaciones ibéricas y romanas que se sitúan en la periferia de Sierra Morena.

-Mirabete.

Otros tres pequeños asentamientos fueron localizados en la margen derecha del arroyo de Santagón, uno de ellos puede catalogarse como una *villa* (sitio nº 10), mientras que en los otros dos casos (sitios nº 11 y 12) observamos concentraciones de materiales de posible origen ibérico, no asociados a formas de *t.s.h.*, que podrían corresponder a pequeños asentamientos establecidos en el llano, aunque resulta difícil ponerlos en relación con Giribaile, el *oppidum* más cercano, del que quedan ya muy distanciados y separados por un espacio intermedio en el que no se encuentran otros lugares de similares características.



LAM. III: San Alejo. Detalle de la entrada a la cámara del horno.



LAM. IV: San Alejo. Cámara del horno.

Por último también nos queda por recoger aquí la existencia de una necrópolis visigoda cercana al poblado de colonizaciones de Guadalén del Caudillo, en el Cortijo de Las Leonas (sitio nº8).

En las Leonas se ha producido el expolio de un gran número de tumbas (Lám. V) cubiertas por grandes lajas de arenisca, como las que pueden apreciarse en la Lám. VI.

En ningún caso hemos sido capaces de encontrar los materiales pertenecientes a los ajuares de estas tumbas, con la sola excepción de una placa de cinturón de tradición visigoda que posee uno de los propietarios de la finca.

A poca distancia del cortijo y la necrópolis de Las Leonas hemos documentado la existencia de un sitio (nº9) con una importante dispersión en superficie de cerámicas tardorromanas, aunque no faltan restos de periodos anteriores, que podrían pertenecer posiblemente a una *villa* de época flavia. Resulta difícil apreciar a qué momento de la secuencia deben asociarse los enterramientos que han sido expoliados y delimitar con exactitud la extensión de la necrópolis.

Los vestigios de época romana pueden reconocerse también en un campo de alfalfa que se extiende en el llano en dirección hacia la necrópolis del Cortijo de Las Leonas, aunque no llega a producirse la conexión de estos dos lugares. Quedan separados a la altura de la C-3210, continuación del antiguo trazado de la vía romana, en las inmediaciones del poblado de colonización de Guadalén del Caudillo.

La hipótesis que nos parece más razonable por el momento es la de considerar que la necrópolis localizada en el Cortijo de Las Leonas esté asociada a un asentamiento cercano, el Capitán, que

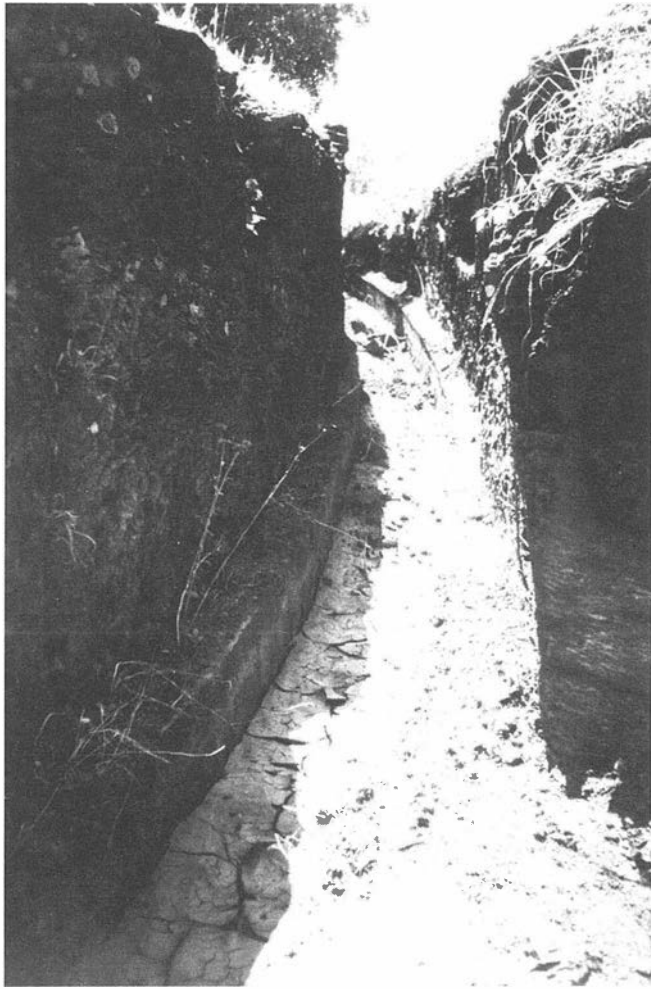

LAM. V: Necrópolis romana de Las Leonas. Detalle de una tumba cortada por un canal de regadío.



LAM. VI: Necrópolis romana de Las Leonas. Lajas de piedra procedentes de las tumbas destruidas.

presenta una secuencia muy tardía, continuación de una ocupación anterior de época altoimperial romana.

Resulta interesante observar como los resultados de las campañas de prospección llevadas a cabo en el curso bajo del Guadalén y del Guadalimar medio están poniendo al descubierto un interesante poblamiento en llano en la zona de época visigoda o romana muy avanzada. La asociación de poblado y necrópolis del Capitán-Las Leonas se viene a añadir ahora a la ya conocida anteriormente de Santagón y a las que nosotros mismos documentamos en la

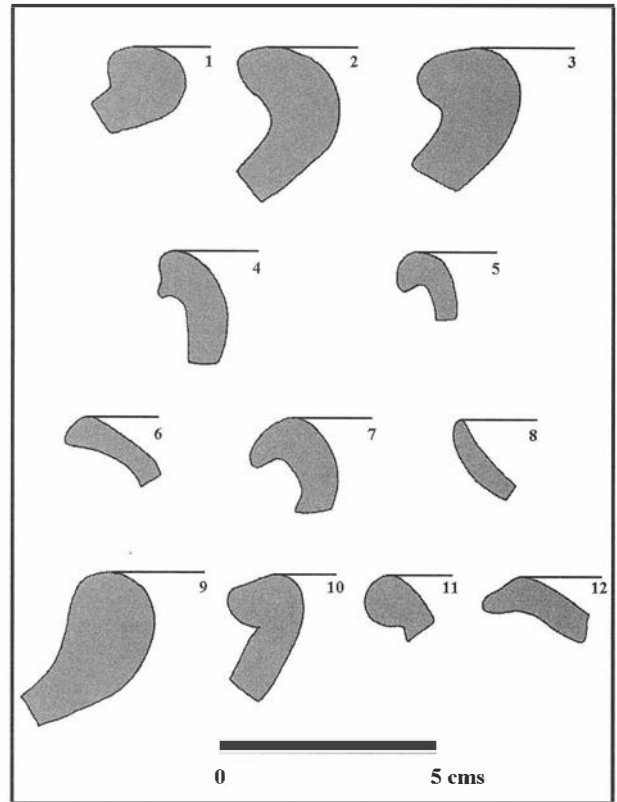

1 - 5 Villa romana de la Vega de Ariza.

6 - 11 Embalse del Guadalén. Mirabete.

12 Vega de Ariza. Ventanaje Bajo.

FIG. 2: Fragmentos 1-5 Villa romana de la Vega de Arizas. Fragmentos 6-11: Embalse del Guadalén. Mirabete. Fragmento 12: Vega de Ariza. Ventanaje Bajo.

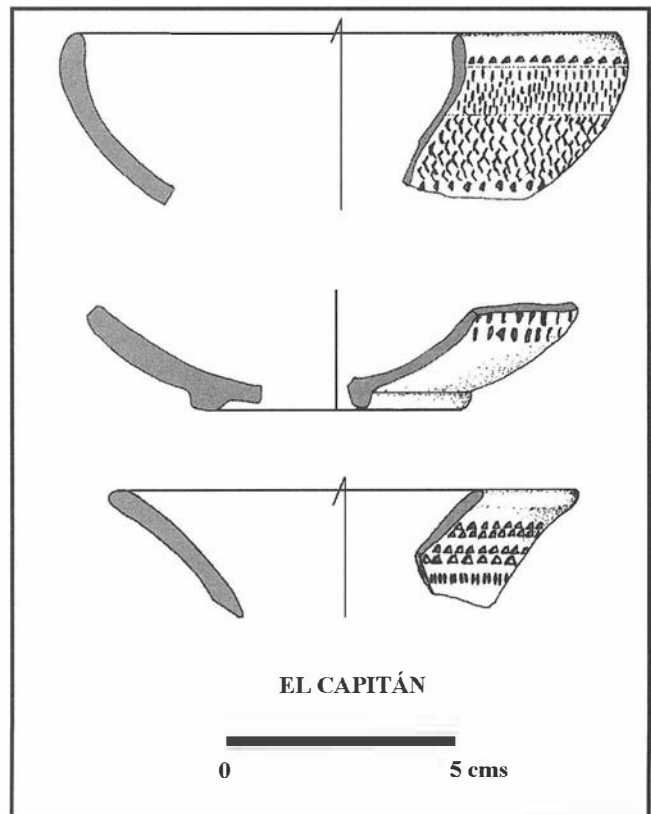

EL CAPITÁN

0 5 cms

FIG. 3: Cerámicas procedentes de la necrópolis de El Capitán.

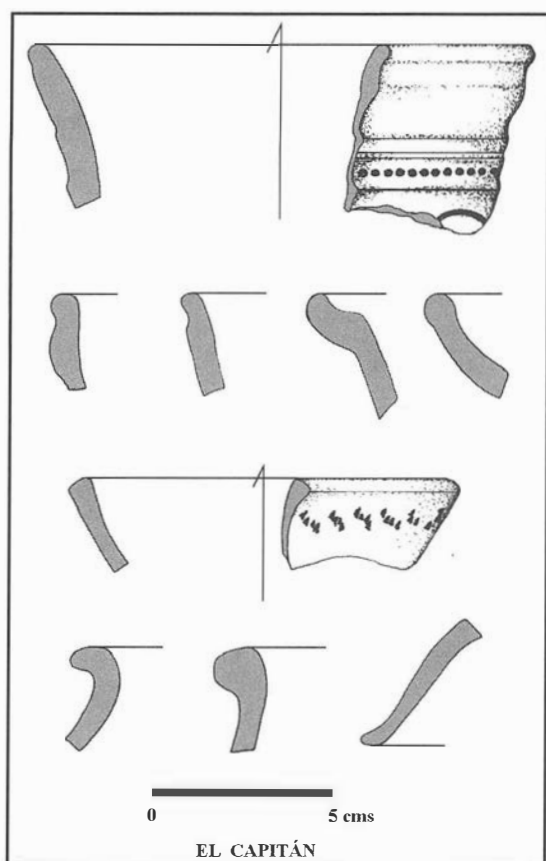

FIG. 4: Cerámicas procedentes de la necrópolis de El Capitán.

vega del poblado de colonización de Miralrío y en la terraza de la Monaría.

Todos estos datos, relativos a un patrón de poblamiento que poco a poco se va definiendo, deben ponerse en relación con una importante concentración de lugares de culto en el entorno de Giribaile, cuya máxima representación lo constituye el oratorio de Valdecanales, al que en estos últimos años se han venido a añadir la Veguilla, en la que se desarrolló una campaña de limpieza y documentación gráfica, y las cuevas de Giribaile, un conjunto formado por un santuario, un oratorio y un posible eremitorio, del que poco conocemos y que aún no ha sido estudiado como se merece.

CONCLUSIONES.

Esta campaña de prospección no ha hecho más que reafirmarnos en la necesidad de continuar desarrollando trabajos de reconocimiento arqueológico como el que hemos llevado a cabo en los principales valles controlados por *oppida* como el de Giribaile, de modo que podamos aportar hipótesis históricas de rango cada vez más amplio sobre la base de la construcción de modelos locales en los que se determine la importancia real de los hechos arqueológicos que se ponen de manifiesto a través del análisis del poblamiento que se relaciona con un determinado territorio.

Por otra parte, queremos poner también el acento en el carácter sistemático que debe tener la prospección, debiendo tener cuidado en el análisis de otros momentos históricos, aunque no formen parte de las líneas prioritarias de investigación marcadas originalmente en un determinado proyecto.

Bibliografía

- CASTRO, Marcelo y HORNOS, Francisca: «Intervenciones arqueológicas de urgencia en Cástulo. 1991. Memoria preliminar», *Anuario Arqueológico de Andalucía* de 1991, tomo III, Actividades de Urgencia, pp. 265-270.
- GUTIÉRREZ, Luis María y ROYO, María Ángeles: «Aportaciones al conocimiento del Patrimonio Arqueológico del término municipal de Vilches», *Historia Ilustrada de Vilches y la Comarca Meridional de Sierra Morena*, Jaén, Diputación Provincial de Jaén en colaboración con el Ayuntamiento de Vilches, 1995, pp. 189-200.
- GUTIÉRREZ, Luis María y CORPAS, Francisco Antonio: «Análisis de escorias metalúrgicas procedentes de contextos arqueológicos: desarrollo de un proceso de análisis arqueometalúrgico», *Revista de la Facultad de Humanidades de Jaén*, volumen II, tomo 2 (1994), pp. 125-138.
- GUTIÉRREZ, Luis María, ROYO, María Ángeles y CORPAS, Francisco Antonio: «Documentación gráfica de la fundición romana de San Julián (Vilches)», *Anuario Arqueológico de Andalucía* de 1992, tomo III (1995), Actividades de Urgencia, pp. 430-436.
- GUTIÉRREZ, Luis María, ROYO, María Ángeles, BARBA, Vicente y BELLÓN, Juan Pedro: «Informe sobre la primera campaña de prospección superficial en el Guadalimar Medio-Hinterland de Cástulo», *Anuario Arqueológico de Andalucía* de 1992, tomo II (1995), Actividades Sistemáticas, pp. 249-256.
- MOLINOS, Manuel, RUIZ, Arturo y UNGHETTI, Carlos: «Excavaciones arqueológicas en la villa romana del Cerrillo del Cuco (Santagón, Vilches -Jaén-)», en *Actas del I Congreso Andaluz de Estudios Clásicos* celebrado en Jaén del 9 al 12 de Diciembre de 1981, Jaén, Excma. Diputación Provincial, Instituto de Estudios Giennenses, 1982, pp. 306-312.
- ROYO, María Ángeles, GUTIÉRREZ, Luis María, BELLÓN, Juan Pedro y BARBA, Vicente: «Prospección arqueológica superficial de urgencia en la Presa de Giribaile (Jaén)», *Anuario Arqueológico de Andalucía* de 1992, tomo III (1995), Actividades de Urgencia, pp. 408-414.