

III
ACTIVIDADES
DE URGENCIA

ANUARIO ARQUEOLÓGICO
DE ANDALUCÍA/1997

ANUARIO ARQUEOLÓGICO DE ANDALUCÍA 97. III
ABREVIATURA AAA'97. III

Edita: Junta de Andalucía. Consejería de Cultura

Coordinación de la edición:

Dirección General de Bienes Culturales

Servicio de Investigación y Difusión del P.H.

C/ Levías, 17 Sevilla

Telf. 955036600 Fax: 955036621

Impresión: Egondi Artes Gráficas, S.A.

© de la edición: Junta de Andalucía. Consejería de Cultura. E.P.G.

ISBN: 84-8266-212-0 (Obra Completa)

ISBN: 84-8266-211-2 (Tomo III)

Depósito Legal: SE-345-2001-III

EXCAVACIÓN ARQUEOLÓGICA DE URGENCIA EN EL CASTILLEJO (GÁDOR, ALMERÍA).

FRANCISCO MIGUEL ALCARAZ HERNÁNDEZ.

Resumen: La intervención arqueológica en El Castillejo ha estado originada por la apertura de una variante de la CN 324. El yacimiento esta situado en un cerro de gran valor estratégico por el control visual que tiene sobre el valle medio del río Andarax y por su fácil defensa. La excavación ha puesto de manifiesto la existencia de un importante asentamiento de la Edad del Bronce y una ocupación de menor entidad en época tardorromana. Posteriormente el cerro vuelve a ser ocupado en toda su extensión en época musulmana, momento en el que se fortifica la zona mas elevada.

Summary: The archeological intervention in El Castillejo has been caused by the opening of a N 324 relief road. The site is located on a hill of great strategic value due to the visual control over the middle valley of the Andarax river and its easy defence. The excavation has revealed the existence of an important Bronze Age settlement and a less significant one in late Roman times. Later, the hill was occupied again in Muslim times, the moment in which the highest area is fortified.

1. ANTECEDENTES DE LA INTERVENCIÓN.

La excavación arqueológica de urgencia en el yacimiento de “El Castillejo” ha estado originada por la apertura de una variante de la CN 324, que tenía como objetivo suprimir dos de los pasos a nivel existentes con la línea de ferrocarril Linares-Almería, en el termino municipal de Gádor.

A pesar de tratarse de una zona de extraordinaria importancia arqueológica por la presencia de numerosas estructuras de enterramiento megalíticas, recogidas en las Normas Subsidiarias de Planeamiento Urbanístico del municipio de Gádor con la máxima protección, y de que el trazado propuesto para la variante de la CN 324 afectaba parcialmente a un monumento declarado B.I.C., la fortaleza musulmana de “El Castillejo”, la Delegación Provincial de la Consejería de Cultura desconocía la obra a realizar.

En el ultimo trimestre del año 1996 la Dirección General de Transportes por Carretera del Ministerio de Fomento inicio las obras resultando destruidos varios de estos enterramientos megalíticos y un pequeño asentamiento calcolítico en la zona conocida como “Cuesta del Rayo”, situación que denunciamos ante la Delegación Provincial de Cultura con fecha de 17 de enero de 1997.

Posteriormente la Delegación Provincial de Cultura negocia con el Ministerio de Fomento la realización de una excavación arqueológica de urgencia en el área afectada por la nueva carretera con una duración de dos meses y medio, tiempo a todos los efectos insuficiente dadas sus características y extensión.

2. SITUACIÓN DEL YACIMIENTO.

El asentamiento se localiza en la margen derecha del río Andarax (termino municipal de Gádor. Hojas 104511 y 104512 del Mapa Topográfico de Andalucía: Escala 1:10.000) sobre un cerro amesetado que domina gran parte del valle. Aunque su altura absoluta es de solo 222 metros sobre el nivel del mar, sus escarpadas laderas delimitadas por la rambla del Ciscarejo al este, por el río Andarax al norte y por un pequeño barranco al oeste lo convierten en un lugar de gran valor estratégico, por su fácil defensa, en diferentes periodos históricos.

Bajo la fortaleza hispanomusulmana que da nombre al yacimiento, El Castillejo, se localizan restos de un importante asentamiento de la Edad del Bronce conocido para la investigación desde que D. Ángel Pérez Casas publicara un enterramiento argárico aparecido casualmente en la ladera noreste del yacimiento. (Ver Lám. I.)

3. PLANTEAMIENTO DE LA INTERVENCIÓN.

Nuestra intervención arqueológica ha tenido como objetivo establecer la secuencia estratigráfica del yacimiento así como los patrones urbanísticos en los distintos momentos de ocupación.

Para alcanzar estos objetivos dividimos el área del yacimiento afectada por el nuevo trazado de carretera en ocho cortes arqueológicos paralelos entre si y con sus lados mayores orientados de noroeste a sureste. Las dimensiones de estos cortes han estado condicionadas por las características del relieve del yacimiento.

La excavación se ha centrado exclusivamente en la ladera noroeste ya que era imposible cubrir toda la superficie afectada por la trinchera a realizar con el numero de obreros y tiempo negociado por la Delegación Provincial de Cultura con el Ministerio de Fomento. (Ver Figura 1.)

4. PRIMEROS RESULTADOS.

De la excavación realizada en la ladera noroeste podemos concluir que la topografía del asentamiento ha sido determinante en la formación y conservación del deposito arqueológico que presenta una potencia estratigráfica muy desigual. La fuerte pendiente hizo que la ocupación se centrara en aquellas zonas mas favorecidas, donde la inclinación del terreno es menor, frente a los puntos de mayor pendiente, estériles arqueológicamente.

La erosión y las sucesivas ocupaciones del asentamiento han jugado un importante papel en el estado de conservación de los restos arqueológicos.

Aunque con unos limites temporales aun imprecisos, a expensas de un estudio detallado de los elementos de cultura material proporcionados por cada uno de los cortes y de los análisis de C14, podemos hablar de tres fases de ocupación del asentamiento: Prehistoria reciente, Antigüedad tardía y Edad Media.

La ocupación mas antigua de las documentadas corresponde a la denominada Cultura Argárica de la Edad del Bronce de la que aun quedan niveles in situ a pesar de las transformaciones experimentadas por el asentamiento a lo largo de su Historia .

A estos niveles argáricos corresponden dos estructuras de habitación y siete enterramientos localizados en los cortes 2, 3 y 12.

Los niveles de habitación, prácticamente arrasados, están representados por dos estructuras longitudinales, a base de piedra seca, paralelas entre si, orientadas de noreste a suroeste aparecidas en el corte 2 y que interpretamos como paredes de dos cabañas adosadas, y que denominamos cabañas 1 y 2. Definen dos construcciones de planta rectangular y cubierta de madera, ramas y cañas como queda atestiguado por el nivel de incendio que sella a la cabaña 1. (Lám. II)

Los enterramientos son de diferente tipología presentando un estado de conservación muy desigual. Bajo las cabañas 1 y 2 del corte 2 hemos localizado dos cistas intactas, enterramientos A (Lám. III) y B (Lám. IV). Están construidas con pizarra en una fosa excavada en tierra virgen. Presentan unas dimensiones similares: 80 cen-



FIGURA 1. Situación del yacimiento de El Castillejo. Zona de excavación.

tímetros de longitud por 40 de anchura y 40 de altura, con un grosor de lajas que va de los 4 a los 6 centímetros. En la A el ajuar estaba formado por un vaso carenado. La cista B contenía dos vasos carenados de diferente tamaño y un pequeño puñal de cobre.

En el corte 12 localizamos otra cista, enterramiento C, parcialmente destruida por la erosión pero que aun conservaba un fragmento de vaso carenado de pequeñas dimensiones.

Las urnas están documentados en el corte 12. El enterramiento D (Lám. V), situado en el extremo sureste, y que asociamos a la cabaña 1, contenía una copa como ajuar funerario. Al exterior de esta cabaña localizamos otro urna, enterramiento E, muy mal conservada, perteneciente probablemente a la cabaña 1.

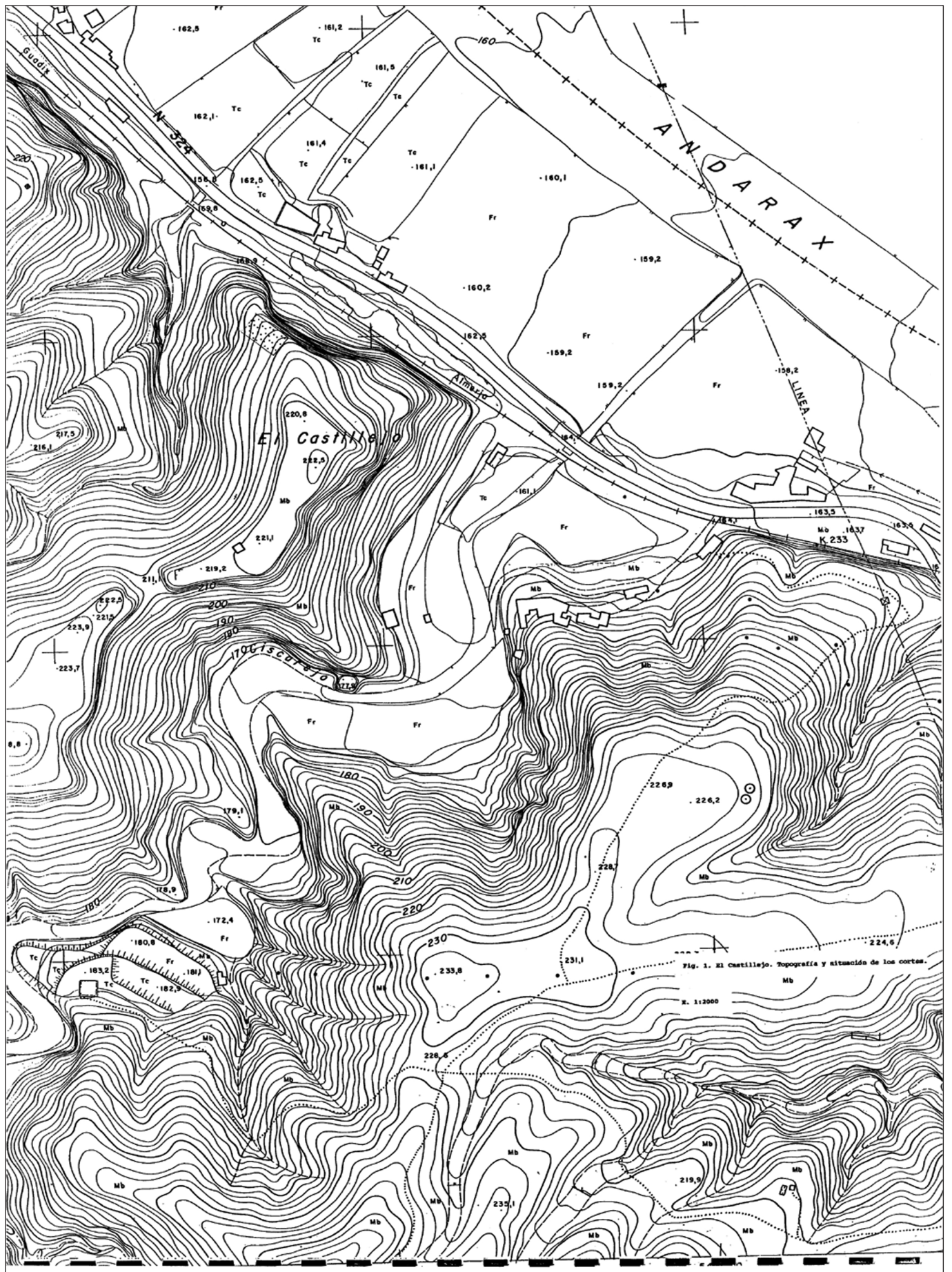
En el corte 13 encontramos dos covachas artificiales, enterramientos F (Lám. VI) y G, muy afectadas por remociones posteriores.

Por los datos obtenidos en el área del yacimiento excavada no podemos hablar de una nueva ocupación hasta los siglos III-IV, cuando como consecuencia de la inestabilidad sociopolítica se produce un encastillamiento de las poblaciones procedentes de zonas mas bajas y de difícil defensa. Para este momento los restos aparecidos son escasos y fundamentalmente cerámicos.

La ultima ocupación de este asentamiento tiene lugar con la llegada de las primeras comunidades musulmanas. Durante este período el yacimiento experimenta una profunda transformación reflejada en el desmantelamiento de las estructuras de épocas anteriores y en la construcción de una importante fortaleza en la zona mas elevada de la que aun son visibles algunos lienzos. A este período pertenecen varias edificios de planta rectangular, muy afectados por la erosión, probablemente de carácter doméstico, que tienen sus lados mayores orientados de norte a sur. Están contruidos con muros de medidas muy regulares, entre 40 y 50 centímetros, empleando la técnica de piedra seca y reutilizando materiales de épocas anteriores. De entre el abundante conjunto de cerámica hispanomusulmana recuperada en los distintos cortes, que podemos fechar en los siglos IX y X, llaman la atención unos fragmentos de loza dorada, producción de lujo que no encaja en este ambiente rural.

5. ANÁLISIS ANTRACOLÓGICO.

El análisis antracológico de los restos de madera y carbón recuperados en la excavación ha sido realizado por M^a Oliva Rodríguez-Ariza.

Niveles argáricos.

La mayor parte del carbón de la fase argárica procede del nivel de incendio que afecta a la cabaña 1 por lo que, a pesar de la gran cantidad de muestras analizadas, los datos proporcionados no los podemos evaluar en términos paleoecológicos. Las implicaciones paleoecológicas están realizadas, por tanto, a partir de la lista florística obtenida.

La flora determinada pertenece a comunidades vegetales de los siguientes pisos de vegetación:

- vegetación termo-mesomediterránea: acebuche, lentisco, coscoja/encina, romero, retama, majuelo, leguminosas arbustivas, enebro y alcornoque.
- vegetación meso-supramediterránea: pino salgareño, pino silvestre y quejigo.
- vegetación de ribera: aliso, fresno, álamo, sauce y taray.

Porcentualmente la vegetación de ribera ha sido la mas explotada por la población argárica. Las especies de la ripisilva determinadas nos indican la existencia de unos cursos fluviales importantes y regulares a lo largo del año que permiten el sostenimiento de un bosque de ribera en los valles de ríos y ramblas.

A nivel paleoetnológico se han determinado las siguientes especies en los niveles de incendio del techo de la cabaña 1: pino salgareño-silvestre, aliso, romero, acebuche, retama, álamo, taray, encina-coscoja y sauce.



FIGURA 2. Construcciones musulmanas. E 1:100.

Niveles musulmanes.

El análisis realizado ha proporcionado una lista florística que dividimos en dos grupos principales:

- árboles cultivados: nogal, olivo, almendro y vid.
- árboles y arbustos silvestres: aliso, jaras, majuelo, fresno, aulaga, leguminosas arbustivas, monocotiledóneas (tipo cañas), adelfa, pino carrasco, pino salgareño, pino silvestre, lentisco, cornicabra, álamo, quenopodiáceas, encina-coscoja, retama, romero, sauce y taray.

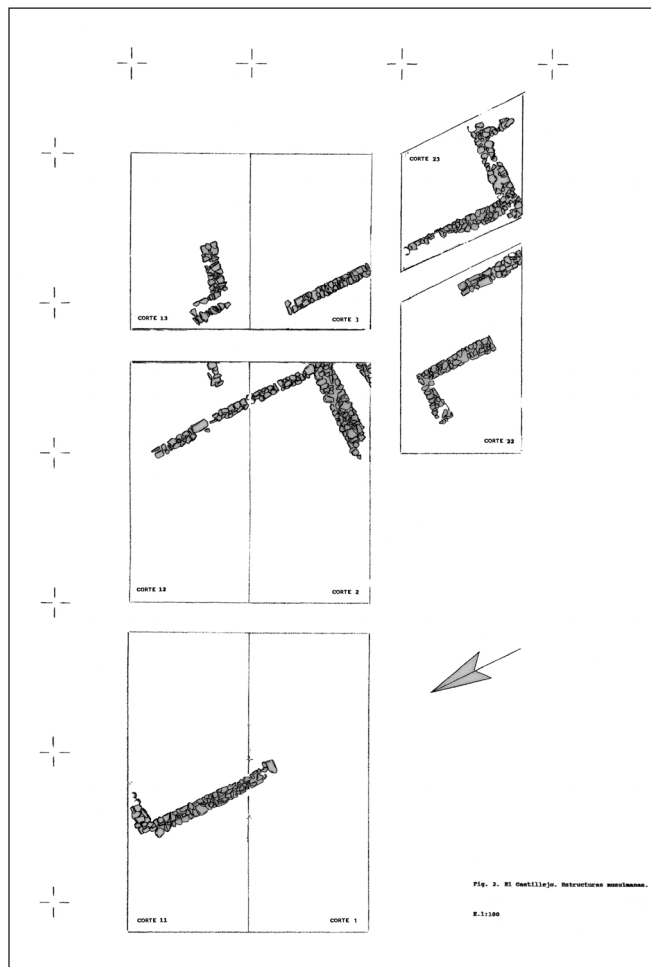
El principal aprovisionamiento de madera y combustible proviene de la vegetación natural, aunque el porcentaje de árboles cultivados es muy elevado y nos indica la importancia de la arboricultura.

Dentro de la vegetación natural distinguimos dos grupos en función del área de procedencia:

- vegetación de ribera compuesta por: alisos, fresnos, cañas, adelfas, álamo, sauces y tarays (41.9 %).
- vegetación climática representada por el resto de especies (18 %), a pesar de que el numero de taxones determinados casi duplica a los primeros.

Esto puede indicar que la vegetación de los cursos de agua, como el río Andarax, esta bastante desarrollada y constituye un excelente lugar de aprovisionamiento de madera y combustible, mientras que las zonas con vegetación natural han sido parcialmente ocupadas por nuevos cultivos agrícolas.

Los datos obtenidos en la excavación nos permiten afirmar que el yacimiento de El Castillejo es de una gran importancia para conocer la evolución del poblamiento en el valle del Andarax desde la Prehistoria reciente hasta la Edad Media. Una excavación en extensión podría ofrecer abundante información que nosotros únicamente esbozamos por lo limitado de nuestra intervención.

Bibliografía.

- ACIÉN ALMANSA, M: *Hornos alfareros de época califal en el yacimiento de Bezmiliana*. Fours de potiers et testares medievaux en Méditerranée Occidentale. Madrid 1990. pp 13-27.
- AMIGUES, F. y MESQUIDA, F.: El horno medieval de cerámica. El testar del Molí. Paterna (Valencia). Madrid 1987.
- BOTELLA, M y DU SOUICH, P.: *Restos humanos argáricos procedentes de Gádor (Almería)*. Cuadernos de Prehistoria de la Universidad de Granada nº 2. Granada 1977. pp 213-241.
- CARA BARRIONUEVO, L y CARRILERO MILLAN, M.: *Prospección arqueológica superficial del estuario del Andarax y piedemonte de la Sierra de Gádor (Almería)*. Anuario Arqueológico de Andalucía, 1985: Sevilla pp 63-66.
- CASTILLO, F.; MARTÍNEZ, R. Y ACIÉN, M.: *Urbanismo e industria en Bayyana. Pechina (Almería)*. II Congreso de Arqueología Medieval Española, tomo II. pp 539-548.
- PEREZ CASAS, A y PAOLETTI, C.: *Enterramiento en cista hallado en Gádor y poblamiento argárico del valle del Andarax (Almería)*. Cuadernos de Prehistoria de la Universidad de Granada nº 2. Granada 1977. pp 213-241.
- RODRÍGUEZ ARIZA, M^a O.: *Análisis antracológico de El Castillejo de Gádor (Almería)*. III Congreso Nacional de Arqueometría (en prensa).