

ANUARIO
ARQUEOLÓGICO
DE ANDALUCÍA
2002

III
ACTIVIDADES
DE URGENCIA

Volumen 2

ANUARIO ARQUEOLÓGICO DE ANDALUCÍA 2002. III-2

Abreviatura: AAA'2002.III-2

Coordinación de la edición:

Dirección General de Bienes Culturales
Servicio de Investigación y Difusión del
Patrimonio Histórico.

C/. Levies, 27
41071 Sevilla
Télf. 955036900
Fax: 955036943

Gestión de la producción:

Empresa Pública de Gestión de Programas Culturales.
Área de Programas de Cooperación Cultural y de Difusión e
Instituciones del Patrimonio Histórico.

© de la edición: JUNTA DE ANDALUCÍA. Consejería de Cultura.

© de los textos y fotos: sus autores.

Edita: JUNTA DE ANDALUCÍA. Consejería de Cultura.

Impresión: RC Impresores, S.C.A.
ISBN de la obra completa: 84-8266-506-5
ISBN del volumen III-2: 84-8266-510-3
Depósito Legal: SE-1248-2005

LA INTERVENCIÓN ARQUEOLÓGICA DE URGENCIA EN LA CALLE JOSÉ GESTOSO Nº 5 Y 7 DE SEVILLA

PEDRO PÉREZ QUESADA
 GILBERTO RODRÍGUEZ GONZÁLEZ
 IRENE MACLINO NAVARRO

Resumen: Este artículo trata acerca de la intervención arqueológica de urgencia realizada en la calle José Gestoso. Este punto se ubica en pleno centro de Sevilla, próximo a la plaza de la Encarnación.

Abstract: This is a paper dealing with a rescue excavation carried out at José Gestoso Street. This site is located in the very centre of Seville, not far from Encarnación Square.

INTRODUCCIÓN

El inmueble se encontraba ubicado en la calle José Gestoso 5 y 7 de Sevilla. Dicho inmueble forma parte de una manzana de forma irregular que limita al Oeste con la calle Argujío, al norte y este con la calle José Gestoso, al suroeste la calle Ángeles y al sureste con la mencionada Mateos Gago y la plaza de la Encarnación. Estaba dividido en dos parcelas diferentes. El solar rotulado como nº 5 correspondería al situado más al Este, de menor tamaño,

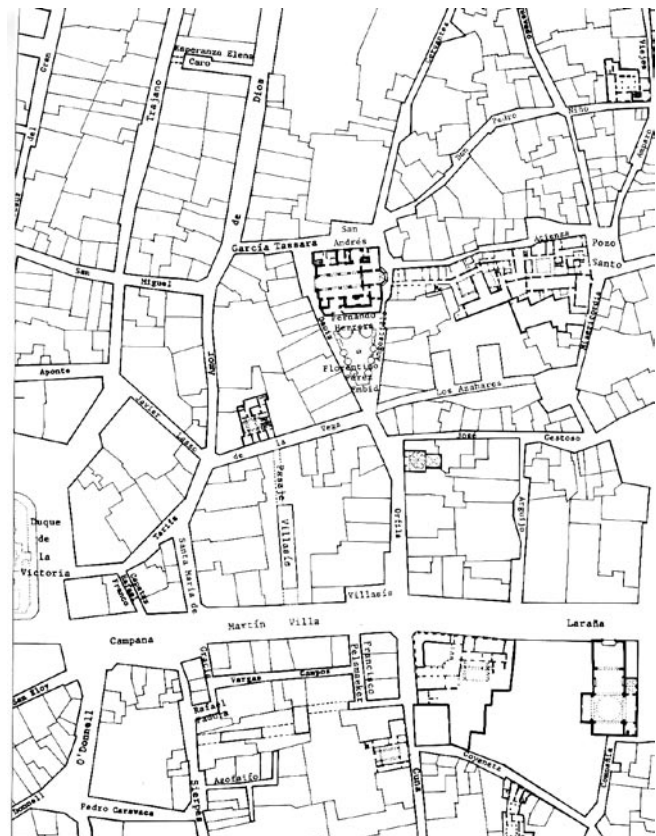

FIG.1. Plano de situación del inmueble¹.

que presentaba un enlosado de gres de época contemporánea. El solar rotulado como nº 7 estaba enlosado con una solería de terrazo blanco. Al realizar la primera limpieza del solar después del derribo, se localizaron los muros medianeros y las crujeas que coincidían con las que se apreciaban en los alzados de las medianeras colindantes.

La calle José Gestoso, desde 1384, se llamó Venera e incluso, el nombre de plazuela de la Venera apareció en documentos del siglo XVII, referido a un espacio dentro de la misma calle que desembocaba en Misericordia. A mitad del siglo XV existió un hospital llamado de la Concepción y de la Sangre de Cristo, e incluso en 1682 se encontraba otro hospital conocido como “de las mujeres impedidas”.

DESARROLLO INTERVENCIÓN²

Descripción y planteamientos

Se plantearon tres cortes, teniendo en cuenta las distancias de seguridad propuestas, guardando tres metros respecto a las medianeras con los solares colindantes. De esta manera, se abrió la Unidad de Intervención 1, con unas dimensiones estimadas en 7 x 12 metros, que ocuparía toda la zona Este del solar. El total de superficie susceptible de ser analizada con metodología arqueológica sumaba un total de 84 m², sin embargo, no pudo abrirse 1,5 m² en la esquina SW del corte, debido a la presencia de un cincho de cemento armado que imposibilitaba el estudio de esta área.

La Unidad de Estratificación 2 se situó al Oeste de la anterior, de menor tamaño, con una superficie total de 40 m². La Unidad de Intervención 3 era de reducidas dimensiones, y sólo se intervino en 3 m² puesto que el lugar presenta una serie de quiebros que hacían imposible la intervención en más metros cuadrados por motivos de seguridad.

Se establecieron cinco cuadrículas a las que se les denominó “I”, “II”, “III”, “IV” y “V” respectivamente.

- Las Cuadrículas I - II- III se encuentran en la UI 1.
- La Cuadrícula IV y V se plantearon en la UI 2.
- Para la UI 3 no se plantearon subdivisiones pues su reducido tamaño lo hacía innecesario.

Podríamos decir que en total se ha intervenido en 124 m², de los 240 m² de los que consta el solar.

Unidad de Intervención I

Existía una medianera que dividía el solar en dos parcelas. Esta medianera se situaba dentro de esta Unidad de Intervención

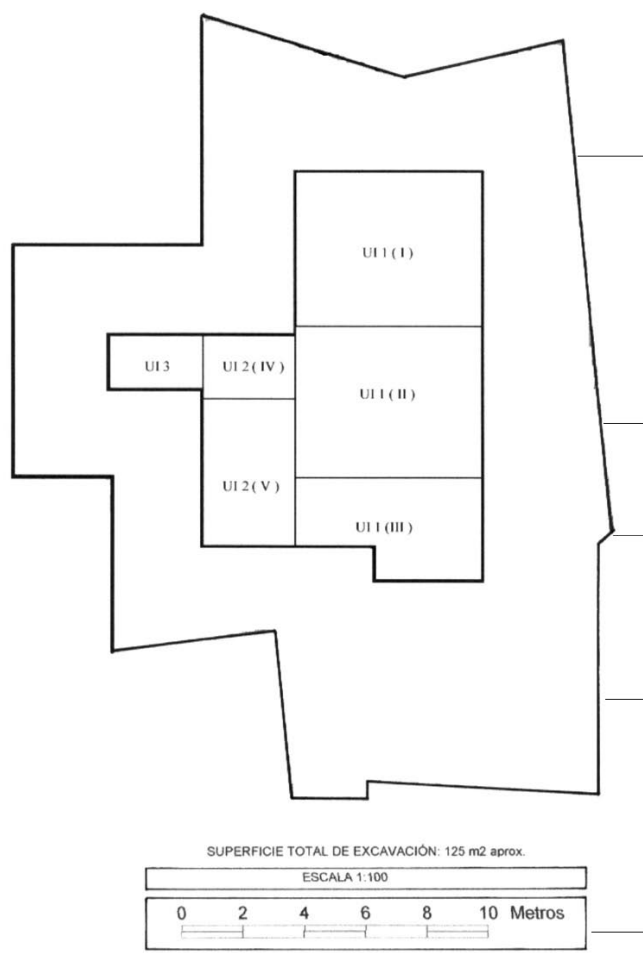

FIG. 2. Planteamiento Unidades de Intervención.

ción prolongándose de Norte a Sur (U.E. 25). Se procedió al levantamiento del suelo de terrazo blanco (U.E. 1), proceso por el que se documentó una capa de cemento y pequeños guijarros de unos 0,08 metros de grosor que serviría para adherir las losetas (U.E. 2). En la parcela nº 5 se planteó la misma operación de levantamiento de losetas, pero éstas eran de gres, como antes se explicó (U.E. 8), estaban sobre un preparado de cemento bastante fino (U.E. 9) que se situaba por encima de las losetas de terrazo, correspondiendo a una reforma posterior.

Una vez levantados los pavimentos y sus preparados de cemento, se observó en la parcela nº 5 la presencia de grandes tortas de hormigón de extrema dureza que impedían la intervención en la zona, salvo que se utilizara maquinaria para su picado. En la parcela nº 7 se documentó diferentes estratos de nivelación para colocación del suelo de terrazo. Estos estratos de relleno (UU.EE. 3,12,36 y 1000) contenían tierras sueltas marrones con escombros.

En paralelo a la medianera U.E. 25 se documentó otro muro (U.E. 4), que contaba con 3,1 metros de longitud. Este muro de ladrillo presentaba una zapata (U.E. 176) cimentada sobre un mortero de aspecto rugoso y color marrón claro (U.E. 109) de unos 0,30 metros de anchura por cada alzado. Ambas se encontraban a una cota aproximada: +0,21 y +0,22 metros respectivamente. En el espacio entre ambos muros se eliminaron los estratos de nivelación, apareciendo pronto las estructuras constructivas. La excavación deparó un muro de ladrillos (U.E.110) que uniría la medianera U.E. 5 con el muro U.E. 4, pero a cota inferior: +0,19 metros. Paralelo a éste se encontraron dos muretes más (UU.EE. 16 y 20) interpretados como tabiques que daban lugar a estancias bien delimitadas, concretamente tres. La estancia más al Norte presentaba un suelo de ladrillos (U.E.72) muy mal conservado que sólo se podía apreciar en el ángulo que se formaba por la intersección de

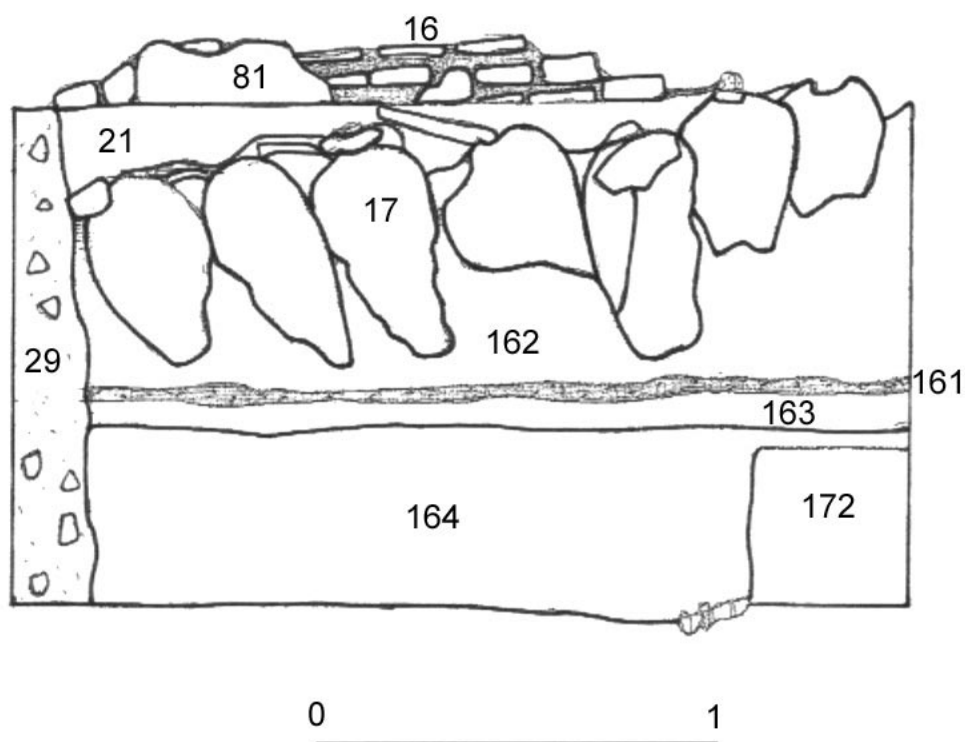

FIG. 3. Unidad de Intervención 1, cuadrícula I-II, sección sur.

los muros UU.EE. 5 y 110. Este suelo correspondería a un suelo de la edificación del siglo XIX, que fue cortado para la colocación de la solería de terrazo del siglo XX. También presentaba una zona de 3,1 x 1,35 metros aproximadamente compuesta por tinajas de gran tamaño (U.E. 18) cuyas bocas se encontraban cortadas, producto de la misma actividad de nivelación y rebaje del solar en el siglo XX, al igual que el suelo de ladrillo. Eran cinco tinajas, una de ellas en buenas condiciones, pero con multitud de grietas. Presentaban un cegamiento de cemento y losas de terrazo. Se encontraban trabadas mediante una capa de tierra de alta compacidad con nódulos de cal (U.E. 46). Asociado a este conjunto de tinajas y relacionado con él se encontraba un suelo a sardinel (U.E. 27) delimitado por una orla perimetral (U.E. 22). Tenía una extensión aproximada de 3 x 1,5 metros. La orla de ladrillo que lo delimita marcaba una posible entrada por el lado Norte.

Unido a éste apareció un pequeño pilar de factura tosca, compuesta por cascotes y cal para endurecer, de forma oval (unos 0,25 metros de diámetro) con la huella de un agujero de poste (U.E. 62). El suelo a sardinel se encontraba cortado por la zanja de cimentación del muro U.E. 4. Esta estancia de forma cuadrangular correspondería a un lugar destinado al almacenamiento de aceite, perteneciendo un lugar de época moderna (siglo XVIII).

La segunda estancia se encontraba delimitada entre las medianeras UU.EE. 4 y 5 y los tabiques UU.EE. 16 y 20, ambos de época moderna. Al intervenir en la zona se apreció que la medianera U.E. 5 reflejaba dos momentos constructivos: el pri-

mero de época Bajo-medieval cristiana (s.XIV), pues presentaba un alzado compuesto por sillares y sillarejos romanos de piedra calcárea reutilizados junto con ladrillos de 0,26 x 0,14 x 0,04 y de ladrillos almohades reaprovechados, con un vano que fue cegado con ladrillos en el siglo XIX (U.E. 24). El segundo momento constructivo, un recrecimiento (U.E. 25) de época contemporánea (s.XIX) se prolongaba hasta la zona trasera del solar, con una anchura de 0,57 metros con zapata de ladrillo (U.E. 150) y cimentación de gran potencia (U.E. 29).

La estancia descrita aparecía con unos estratos deposicionales correspondientes a la etapa contemporánea más reciente (UU.EE. 12 y 19), con una capa de tierra muy compactada con restos de cal (U.E. 21) de poco grosor (0,02 metros). En las zonas donde no se conservaba este nivel se apreciaban las bocas de rosco y resalte anular de un conjunto de botijas peruleras que se encontraban bajo esta capa a modo de aislante para un suelo. Las botijas recogidas son del tipo A, según la tipología de F. Amores y N. Chisvert. Presentaban un perfil inflado con un entalle en la parte inferior. El espacio entre unas y otras fue rellenado por tierra suelta marrón oscura. Los hombros de estos recipientes se protegen con tejas y cascotes, nivelando así el terreno para la colocación posterior de un nivel de tierra compacta y el suelo. Este conjunto de botijas se encontraba delimitado por un murete que funcionaría a modo de tabique (U.E. 16) enfoscado de cal por su cara Norte. Esta dependencia fue interpretada como un suelo de época moderna (siglo XVII).



LÁM. I. Corte A, a la izquierda la cloaca almohade.



LÁM. II. Estancia de las tinajas de aceite, Corte A.

La tercera dependencia se encontraba extendida desde el tabique U.E.16, hasta la trasera del solar, al Sur. En este espacio se documentó un pozo de forma acampanada que estaba construido a base de ladrillos (U.E. 31) y una atarjea de ladrillo de 1,43 x 0,49 metros (U.E. 43). Ambas estructuras (pozo y atarjea) eran de época contemporánea (siglo XIX). Entre la estructura de pozo y el tabique del siglo XVII se localizó un espacio de 1,5 metros aproximadamente, donde se bajó el relleno para nivelación del suelo de terrazo U.E. 36, documentándose una tubería de gres (U.E. 33) que conectaría con una arqueta de ladrillos (U.E.32), ambas del siglo XX. En paralelo al muro medianero U.E. 25, apareció parte de otro muro medianero (U.E. 37) que conectaría con el muro U.E.4, pero estaba cortado por la red de tuberías del siglo XX.

Eliminadas las estructuras de canalización contemporáneas y apareció un relleno con dos grandes sillares de material calcáreo (U.E. 60). En esta zona fue donde se propuso agotar la secuencia estratigráfica.

En la parcela nº 5, se eliminó con maquinaria la torta de hormigón. Existían varias estructuras: una de ellas se trataba de un zincho de hormigón (U.E. 14) de 2,7 x 1 x 2,6 metros, que actuaría como elemento sustentante de la medianera U.E. 5. La otra estructura se trata de otra torta de hormigón (U.E. 41) que tendría la misma función que la anterior pero que presenta menor potencia pues ésta sustentaría la medianera U.E. 25, de mejor y más reciente construcción, por lo que la necesidad no era la misma. La última estructura del siglo XX encontrada se trataba de una crujía de cemento armado con vigas metálicas de 1,77 x 0,32 metros (U.E. 66). sobre esta crujía se encontraba un pilar del mismo material (U.E.93). Asociada a esta estructura se encontró una losa cemento (U.E.118).

Una canalización de gres recorría toda la parcela de Norte a Sur (U.E.50). Desembocaba en una arqueta de cemento y ladrillo industrial (U.E.65). En la misma arqueta desembocaba la tubería de uralita U.E. 106, que se encontraba protegida por una estructura de ladrillos y cemento (U.E. 155). Las zanjas de las tuberías y arquetas se encontraban rellenas de niveles de tierras sueltas con muchos cascotes (UU.EE. 98,145).

Bajo estas infraestructuras se documentaron elementos del siglo XIX. Un pilar (U.E. 39) que se adosaba al muro U.E.5, junto a él, un estrato de tierra quemada o nivel de incendio (U.E.49). En el perfil Este apareció un tabique (U.E. 73) que se encontraba cortado por el zincho de hormigón. Más al Sur, se apreció en el perfil una enorme zanja rellena de escombros (U.E. 48), del siglo XX. Bajo el tabique U.E. 73 aparecía un nivel de cal, muy fino, que podría corresponder al suelo asociado a tal tabique (U.E.101).

En la zona Sur de esta parcela, se bajaron los rellenos (U.E. 102 y 104) bajo el registro U.E. 65, apareciendo diferentes estratos de tierra marrón oscura, con material del siglo XVIII (fragmentos de azulejos). Entre uno y otro relleno aparecían finísimos niveles de cal (U.E. 103 y 119). Una vez eliminados estos estratos, apareció un pozo (U.E.121) de ladrillos que presentaba un cegamiento de tierra muy compactada con material cerámico del s.XVIII. Asociado a este pozo se encontró un murete de 1,9 x 0,2 metros de ladrillo rojizo. El murete se interpretó como la base de una canalización o cloaca de época almohade.

Bajo el tabique U.E. 73 y la fina capa de cal (U.E.101), se documentó un relleno de época moderna (S.XVI), de tierras

marrones con cascotes, bastante arcillosas (U.E.45 , 47 y 53). Bajo el estrato U.E.53, se encontró una estructura de ladrillos con forma oval (U.E. 55) con tres niveles distintos de cenizas y tierras quemadas (UU.EE. 56,153 y 154) que se interpretó como pertenecientes a un hogar. Bajo esta estructura aparecía un relleno de tierra marrón más oscura (U.E. 83), que se situaba sobre una capa de mortero de bastante dureza y potencia (U.E. 159) de 1,6 x 0,7 x 0,53 metros base o cimentación de la cloaca almohade que se documentó sobre ésta (UU.EE. 82 y 85). Esta canalización estaba compuesta por ladrillos recubiertos de argamasa y presentaba forma abovedada, de base plana. La canalización tenía roturas por varias zonas: la formada por la zanja de un pozo de época moderna (U.E. 76) y la propiciada por el zincho de hormigón U.E. 14. El pozo U.E. 76 tenía forma circular, compuesto por cascotes de ladrillo, diámetro de 1,2 metros aproximadamente. La cloaca almohade tenía unas medidas de 4,8 x 0,7 x 0,57 metros, aunque se encontró fracturada, como se comentó anteriormente.

En esta zona, un pozo con ladrillos colocados horizontal y verticalmente (U.E. 75), de época moderna estaba cortando la medianera U.E. 5, Bajomedieval, y a su vez cortado y relleno por el zincho de hormigón de época contemporánea.

En la Parcela nº 7 se decidió levantar el suelo a sardinel para documentar otras posibles estructuras: un estrato de relleno con cascotes (U.E. 67) bajo las tinajas, junto con una pequeña fosa rellena de tierra marrón verdosa muy arcillosa relacionada con una tinajilla (U.E.67), sobre una capa de mortero y cascotes (U.E.93). Bajo esta capa de mortero se encontraron muretes (UU.EE. 114,115 y 116) que se interpretaron como elementos de una red de canalizaciones que desembocarían en un espacio de 1,25 x 0,7 metros delimitado por los muros UU.EE. 94 y 117, ambos de ladrillo. El muro U.E. 94 adosado a una estructura de forma oval, tenía una superficie de mortero que amortizaba por su lado Norte un muro de ladrillos y piedra caliza (U.E. 113). Era una estancia de ámbito doméstico probablemente dedicada a lavadero.

En la dependencia donde aparecieron las botijas peruleras también se intervino posteriormente. Bajo el conjunto de las botijas apareció un suelo de cal y cascotes que amortizaba las estructuras anteriores (U.E. 163). Después apareció un relleno de tierra marrón suelta con cascotes (U.E.164) que tapaba a las estructuras medievales. Bajo este relleno un muro de ladrillos (U.E. 170) cortado por la zanja de cimentación de la medianera U.E.25. Adosado a éste de manera perpendicular se encontró otro muro de ladrillos (U.E. 168) que presentaba un umbral a una cota más baja, compuesto por tres ladrillos colocados sobre un sillar. La unión de los muros UU.EE. 168 y 170 daría una estancia a modo de patio a la que se accedería por medio del umbral. Este patio presentaba un suelo de cal (U.E. 167), a cota más baja que el umbral. Tenía un pilar central con forma cuadrangular y con un recodo, elaborado por ladrillos.

Al Oeste de la zona intervenida se localizó un canal de ladrillo (U.E. 169) con zapata del mismo material (U.E. 175) que conectaría con un pozo blanco de ladrillo recubierto de argamasa, de forma oval (U.E. 172). El pozo estaba rodeado por un estrecho cerco de cascotes bien trabados (U.E. 173). Este patio y sus respectivas estructuras se fechan en época Bajo-medieval cristiana (siglo XIV). Estaría en estrecha relación con la zona interpretada como lavadero.

Por último, en la zona situada entre el pozo del s.XIX (U.E. 31) y el tabique U.E. 17, agotamos la estratigrafía, planteando un Sondeo Estratigráfico. Los sillares encontrados en el relleno U.E. 60 se levantaron pudiéndose constatar que bajo el mayor de estos (0,8 x 0,65 metros) existía una base o asiento de éste formado por ladrillos de taco y un fino nivel de tierra muy oscura que no se apreciaba en el perfil. Bajo estos niveles, un muro de ladrillo con dirección E-W (U.E. 134) que coincidía con la medianera trasera del solar actual. Una vez que se intervino en el Corte B, se documentó cómo tal medianera continuaba por el corte (U.E. 535).

El muro U.E. 134 era de fábrica de ladrillo, mientras que la parte inferior constaba de sillarejos y un sillar, por lo que estaríamos ante dos momentos constructivos: uno anterior, del siglo XI aproximadamente, y un alzado de época posterior que reaprovecharía tal muro trasero. Bajo este muro se vieron diferentes estratos. El más destacado es la U.E. 140, que presenta un nivel de incendio, con material cerámico de época Romana (Bajoimperial). Sobre este estrato, un muro de ladrillos U.E.136 que se encontró cortado por la zanja del pozo U.E. 31. Bajo el nivel de incendio se encontraba otro muro de ladrillos (U.E.138). Bajo estas estructuras y el nivel de incendio había dos estratos más, ambos de color marrón oscuro con o sin cascotes que presentan material cerámico romano, de época bajoimperial. Justo debajo de este nivel encontramos un nivel de ladrillos romanos y de régulas interpretados como derrumbe. Sobre este derrumbe se localizó una estructura de ladrillos de época romana, posiblemente un murete que no ha sido bien documentado pues se alcanzó el nivel freático a una cota de -3,37 m.

Unidad de Intervención 2

La Unidad de Intervención comenzaba con un suelo de terrazo blanco y junto con la UI 3 pertenecían a la parcela nº 7. Desmontado este suelo y la cama del mismo se documentó una fina capa de cal (U.E.567), bajo la cual se encontraban los estratos cuya función eran la nivelación del suelo de terrazo.

Diversas tuberías de gres del siglo XX (UU.EE. 507-515-518-519) alteraban la estratigrafía. Todas convergían en un registro (U.E 512) realizado de ladrillo industrial y cemento cegado por una loseta de terrazo blanco (U.E.1). Estas tuberías habían afectado mucho a la zona, pues presentaban grandes zanjas con rellenos contemporáneos de bastante potencia. Los estratos contaban con abundantes restos de vidrio, a modo de material de botica antigua, bastante fracturado (ampollas, pequeñas botellitas, placas, tubos...)

Se documentaron algunas estructuras fechadas en el siglo XIX, como un pilar de ladrillo (U.E. 511) situado sobre un estrato de tierra marrón oscura (U.E.506), canalizaciones donde una serie de atarjeas, al menos dos, se unían (U.E. 520), etc.

Un suelo a la palma con un leve desnivel en su lado situado más al Norte, fue descubierto una vez levantadas las estructuras contemporáneas. Contaba con un orificio que conectaba con una atarjea (U.E. 526). El suelo a la palma (U.E. 525) se encontraba delimitado por una orla perimetral de ladrillo (LÁM. III). Este suelo, en mal estado y arrasado por la zanja de la tubería U.E. 518, conservaba una cama de cal en algunas zonas. La atarjea relacionada con esta ocupación moderna (siglo XVI) discurría de Norte a Sur a lo largo del corte.

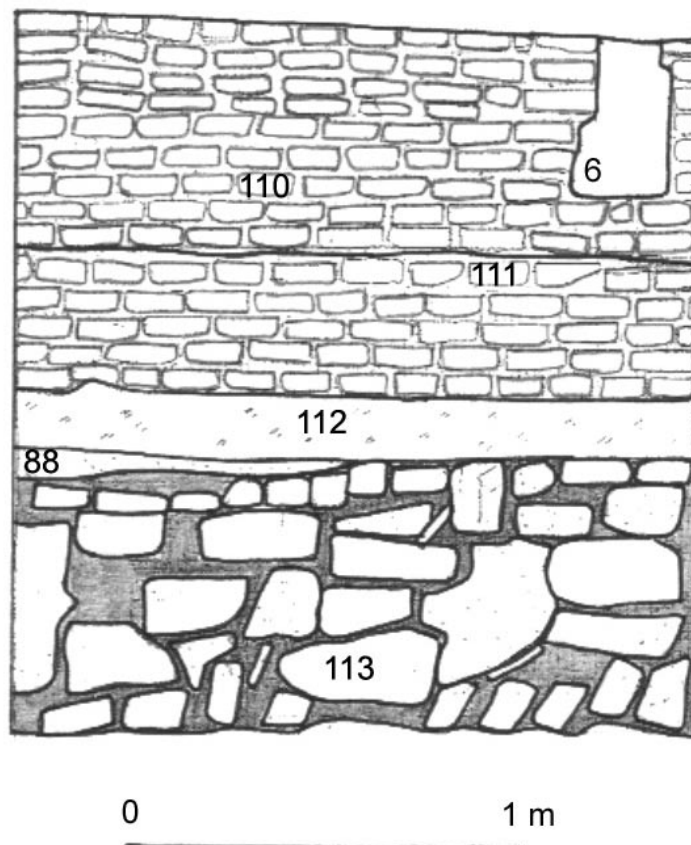

FIG.4. Unidad de Intervención 1, cuadrícula I, sección norte.



LÁM. III. Solería y atarjea del s.XVI.

Las estructuras de época Bajo-medieval cristiana, relacionadas con las dependencias de UI 1 y que pertenecían a la vivienda del siglo XIV, formaban un mismo conjunto arquitectónico. Un muro medianero marcaría la traseira de la vivienda (U.E.535). Este muro era el mismo que se documentó en UI 1 como U.E. 134, una fábrica de ladrillos, sillares y sillarejos con una zona a cota más baja recubierta de mortero; junto a dos muros que se unían delimitando un espacio de patio. El muro U.E. 560 se situaba en el corte en dirección N-S, con un alzado de época posterior (U.E. 549), el que se apoyaron muros que formarían una canalización relacionada con la estancia de lavadero de UI 1, U.E. 542 y 550. Entre ellos existía un pavimento (0,17 metros aprox.), a cota inferior, interpretado como el suelo del canal. Otro muro, U.E. 538, realizado de ladrillos colocados en hiladas horizontales y verticales, perpendicular al muro U.E. 549, se adosaba a éste.

En relación a los muros anteriores había dos atanores, cuyo módulo era de 0,44 metros de longitud y 0,06 metros de diámetro. Recorrían la esquina donde los dos muros del s.XIV se unían, haciendo un codo al cambiar de dirección en la zona del patio. En principio irían por debajo de un suelo de cal, del cual sólo se conserva un pequeño fragmento.

Entre éste patio y el muro trasero, existía un espacio recubierto de cal y cascotes que funcionaba a manera de pavimento (U.E.



LÁM. IV. Fresquera de la vivienda islámica UI 3.

533 y 548), aunque se encontraba muy deteriorado. Dicho pavimento estaba a ambos lados de una estructura de ladrillos macizos de 0,3 metros de ancho aproximadamente, prolongada desde el muro trasero hasta el patio. Esta estructura parecía indicar la existencia de un andén o corredor (U.E. 534).

Se eliminó el pasillo y los pavimentos de cal y cascotes asociados a esta ocupación. De este modo, un muro de ladrillos almohades colocados a modo de espiga discurría en paralelo al muro U.E. 538. Éste último del siglo XIV, sería un reforzamiento posterior del muro almohade (U.E. 540). La ocupación almohade en el solar se documentó por este muro, junto con un patio con un suelo de cal (U.E.558) y delimitado por dos estructuras, identificadas como pilares.

En la zona más al sur del corte se documentó otro muro de la misma fábrica que el U.E. 540, con ladrillos colocados de igual forma en espiga. También se registró en esta zona, junto al muro trasero U.E. 535, una tinaja que hemos interpretado como perteneciente a una letrina.

Unidad de estratificación 3

Inmediatamente bajo la solería de terrazo, como ya se esperaba, había un relleno de nivelación (U.E. 1000) y bajo éste, una tubería de gres (U.E. 1001), revestida de cascotes y una matriz de tierra

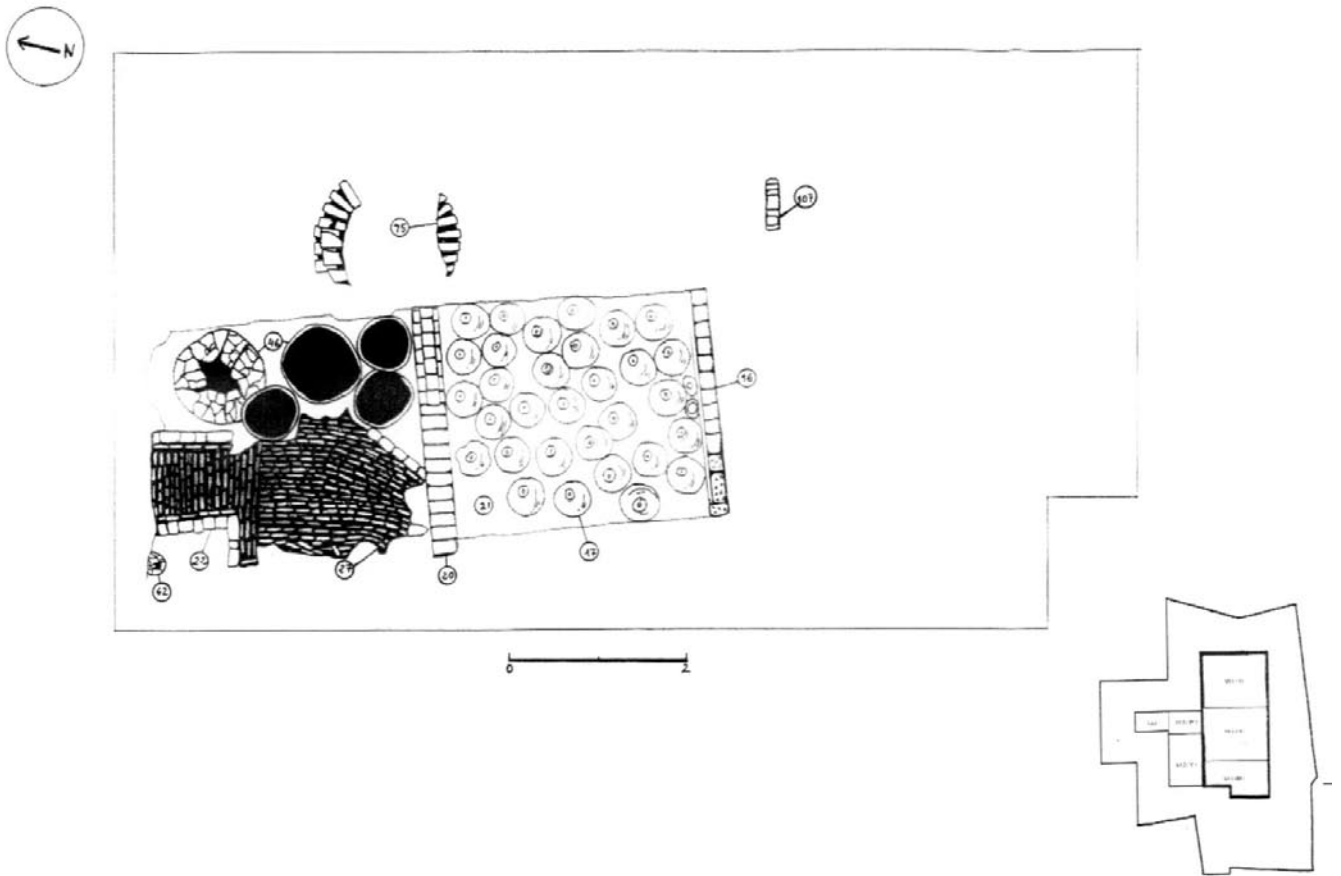

FIG. 5. Planta de las estructuras ss. XVII-XVIII (Unidad de Intervención I).

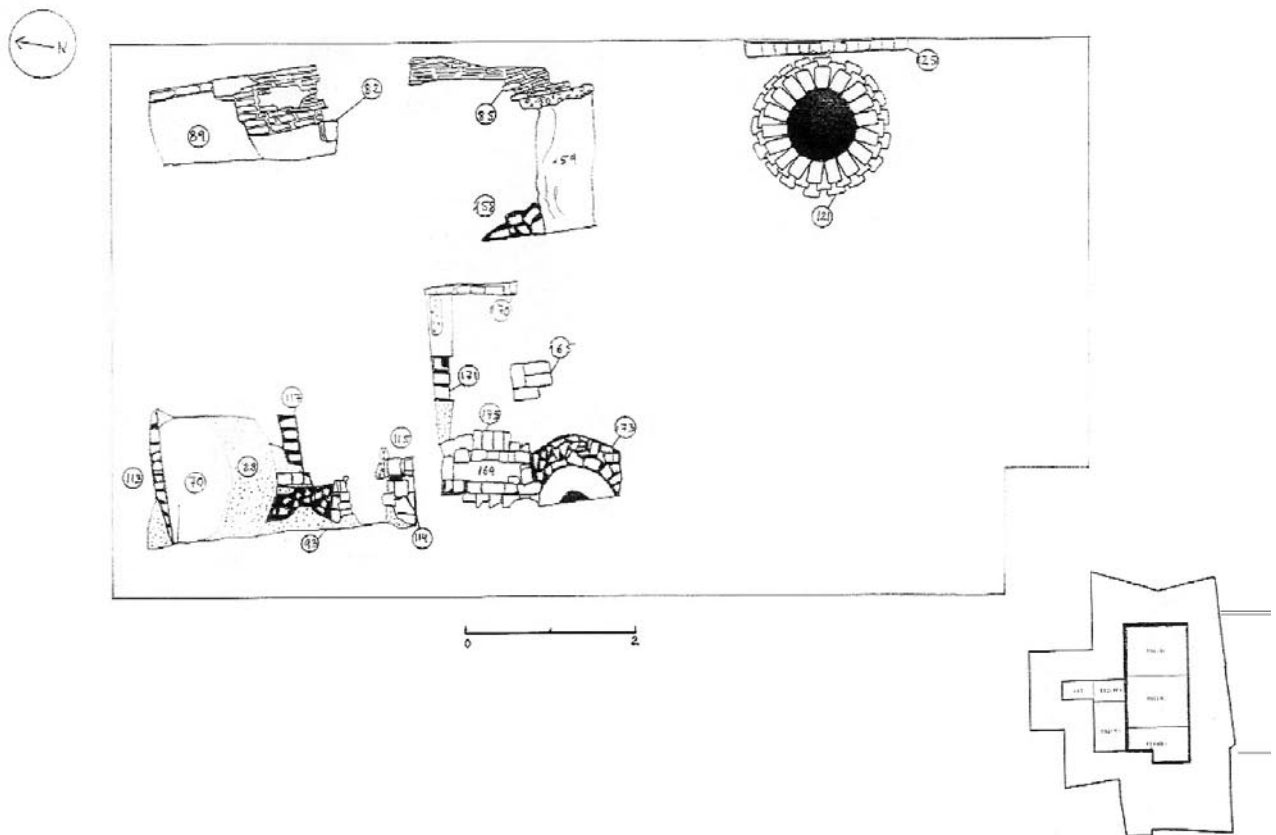

FIG. 6. Planta de las estructuras ss. XV-XVI (Unidad de Intervención I).

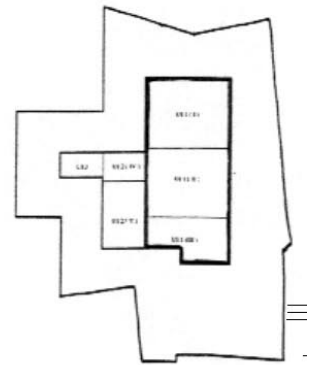
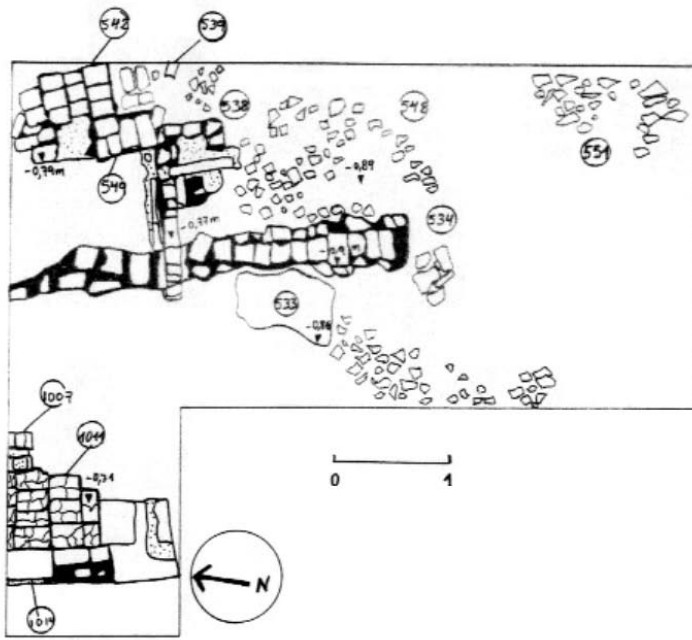

FIG. 7. Planta de las estructuras ss. XIII-XIV (Unidad de Intervención II).

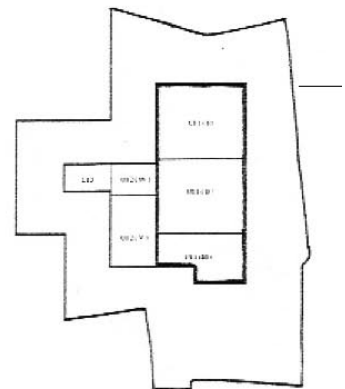
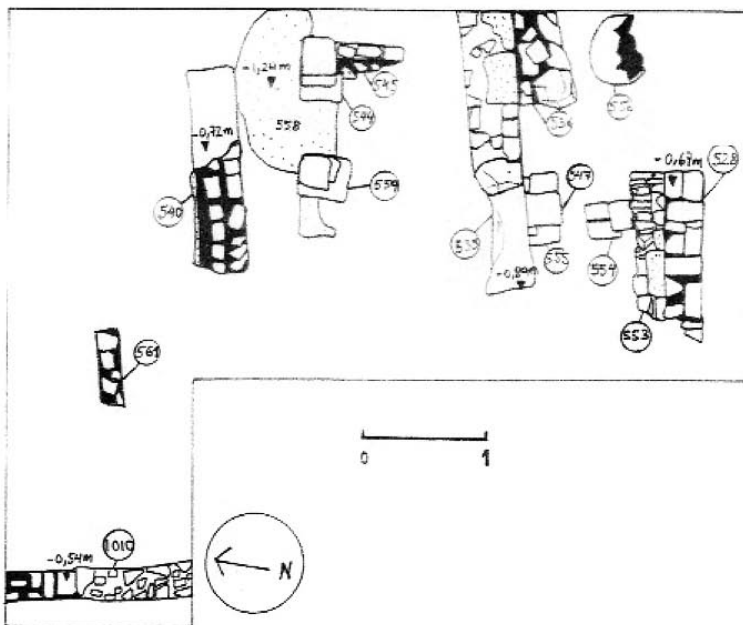

FIG. 8. Planta de las estructuras ss. XII-XIII (Unidad de Intervención II).

limo-arcillosa de tonalidad oscura (UU.EE. 1020-1021-1003). La zanja de la tubería cortaba al estrato U.E.1004, que contenía material cerámico encuadrado en el período moderno.

Al levantar este relleno se documentó un nuevo estrato, U.E. 1012, que cubría una fresquera del siglo XIV. Esta fresquera presentaba dos muros que cerraban la estancia formada por las unidades de estratificación, UU.EE.1012 y 1014, con un pavimento de losas rojizas (U.E. 1011). También apareció un tabique (U.E. 1013) sobre el que apoyaba un atanor recubierto por el mortero que lo unía al muro. Estas estructuras aparecieron cubriendo otras islámicas, reaprovechadas y amortizadas por la ocupación cristiana en función de las necesidades.

CONCLUSIONES

La afección diferencial que tuvieron las parcelas analizadas explicó, en cierto modo, el comportamiento de la estratigrafía arqueológica. Por un lado, la rotulada como nº 5, una parcela muy afectada en lo referente al sustrato arqueológico, tanto por cimentaciones de hormigón como por tuberías que discurrían de norte a sur, que ocupaban la superficie hábil para excavar. Por otro lado, la rotulada como nº 7, una parcela donde había llegado hasta la actualidad la antigua casa del siglo XIX, no obstante, alterada en su distribución inicial, pero conservando la altura máxima de una planta.

Edad Contemporánea.

Fase I (s.XX). Las estructuras localizadas y los alzados de las medianeras circundantes, fábricas de hormigón a base de pilares y zinchos del mismo material, encastraban con la medianera conservada entre los inmuebles nº 5 y 7. Junto a la superestructura del edificio derribado en el nº 5, las solerías de terrazo formarían parte de esta fase arqueológica, junto con las infraestructuras para la evacuación de residuos de la última ocupación.

Fase II (s.XIX). Corresponde a esta fase la vivienda documentada en el nº 7 del inmueble. Las características de la misma ilustraban a una vivienda modesta, cuya planta sufrió reformas durante el siglo XX, como por ejemplo, el cambio de solerías.

Edad Moderna.

Fase III (ss. XVII-XVIII). A esta fase pertenece la vivienda de comienzos de la Edad Moderna. Aunque algo diseminadas, las trazas de las estructuras pueden vislumbrarse en el análisis espacial de las unidades de intervención. En la UI I, se localizó una zona de almacenamiento con cinco grandes tinajas que estaban relacionadas a un pavimento a sardinel, la zona central tendría una cubierta de madera

ya que se descubrió un agujero de poste. Una estancia, situada al sur del área anterior que actuaría como patio, estaría pavimentada con losas de barro desaparecidas, quedando el mortero y la cimentación de jarras peruleras utilizadas en su fabricación. La estancia estaba marcada su lado norte y sur por sendos tabiques.

En las Unidades de Intervención 2 y 3 apareció, aunque de forma parcial, restos de la ocupación del siglo XVIII. Por un lado, un pavimento de losas a la palma y una atarjea que recogía el agua del anterior, por lo que dedujimos que era un patio interior de la vivienda. Junto a esta estructura, se conservaron restos de una fresquera con suelo de losas de barro cocido.

Fase IV (ss.XV-XVI). Esta fase vino representada por unas estructuras de la Unidad de Intervención 1, que en función su fábrica, tendrían relación con áreas funcionales, posiblemente lavaderos. Este sería el caso para el espacio, en el cual y con el paso del tiempo se ocupó por el suelo a sardinel. Por otra parte, en el espacio que ocupará en la fase posterior el pavimento con las jarras peruleras, aparecería un espacio cuadrangular heredero de uno islámico anterior en el que se subieron las cotas de ocupación. Sendos muros cerraban éste espacio al Norte y Este, así como por el Sur. En la esquina sureste de la unidad de intervención, aparecieron restos de muros que describían otro espacio cuadrado, destruido en parte en el XVIII por un pozo ciego.

La Unidad de Intervención aportó otros argumentos que complementaba lo descubierto. Un espacio cuadrangular, sin duda, en relación con el anteriormente definido por dos muros orientados este-oeste y otro perpendicular a aquellos. Dichas estructuras estaban en un contexto deposicional de derrumbe y colapso de las estructuras.

Edad Media.

Fase V (ss.XI-XII). La fase en que se construyó una vivienda de carácter modesto. Dicha vivienda estaba comprendida entre las unidades de intervención 1 y 2. La medianera contemporánea que dividió los números 5 y 7 apoyaba sobre las muros de la casa islámica. La casa se desarrolla hacia el oeste, con muros de fábrica mixta de ladrillos y sillarejo con algún sillar de grandes dimensiones. En la UI 2, aunque bastante arrasado por las reformas sucedidas en época moderna, apareció un patio porticado de pilastras de ladrillo con base de piedra, con conducciones de atanores que denotan la existencia de estanques o pilas de agua, como sucedía en el ámbito norte de esta unidad de intervención. Justamente al sur de aquella, un pequeño espacio podría marcar la situación de una letrina.

Por otro lado, el número 5 que queda en parte englobado en la UI 1, contenía en su estratigrafía una cloaca que marcó, sin duda, un espacio exterior de la vivienda y una posible calle. La dirección que seguía era norte sur, en declive hacia la actual calle José Gestoso.

Notas

¹ AA.VV. *Diccionario Histórico de las calles de Sevilla*, Sevilla, 1993.

² RODRÍGUEZ, G.; PÉREZ, P.; MACLINO, I.: *Informe Preliminar de la Intervención Arqueológica de urgencia en la calle José Gestoso nº 5-7 de Sevilla*. (inédito).