

III
ACTIVIDADES
DE URGENCIA

ANUARIO ARQUEOLÓGICO
DE ANDALUCÍA / 1991

ANUARIO ARQUEOLOGICO DE ANDALUCIA, 1991. I.

Actividades de Urgencia.

© *de la presente edición*: CONSEJERIA DE CULTURA DE LA JUNTA DE ANDALUCIA
Dirección General de Bienes Culturales.

Abreviatura: AAA '91.I

ANUARIO ARQUEOLOGICO DE ANDALUCIA 1991

Anuario Arqueológico de Andalucía 1991. - [Cádiz] : Junta de Andalucía, Consejería de Cultura, Dirección General de Bienes Culturales, D.L. 1993.

3 v. : il. ; 30 cm.

Bibliografía.

D.L. CA-500-1993

I S B N 84-87826-60-1 (O.C.)

I: Memoria de Gestión. - 64 p. - ISBN 84-87826-61-X.

II: Excavaciones Sistemáticas. - 373 p. - ISBN 84-87826-62-8.

III: Excavaciones de Urgencia. - 560 p. - ISBN 84-87826-63-6.

1. Excavaciones arqueológicas-Andalucía-1991 2. Andalucía-Restos arqueológicos I.

Andalucía. Consejería de Cultura, ed.

903/904(460.35) "1991"

Imprime: INGRASA Artes Gráficas

Pol. Ind. El Trocadero. C/ Francia

11510 PUERTO REAL (Cádiz)

Depósito Legal: CA-500/93

I.S.B.N.: Obra completa 84-87826-60-1

I.S.B.N.: Tomo III. 84-87826-63-6.

INFORME DE LAS EXCAVACIONES REALIZADAS EN LA FINCA EL CIPRES, CAMPANILLAS. MALAGA

LETICIA SALVAGO SOTO
INMACULADA RUIZ SOMAVILLA

El yacimiento corresponde a una necrópolis árabe, situada en la Finca el Ciprés, en la barriada de Campanillas, dentro del T.M. de Málaga. En una loma no existente en la actualidad, cercana a la margen izquierda del río Campanillas. (V. plano 1, figura 1A, 1B).

En dicha finca se estaban llevando a cabo las obras del Parque Tecnológico de Málaga, debido a ello, se produjeron desmontes de tierras en la loma antes citada, así como en la vaguada de esta, se ha abierto un nuevo carril de acceso a la Finca, cambiando así la orografía del terreno. Como consecuencia de dichos trabajos mecánicos apareció una tumba, quedando esta como un pequeño promontorio, por lo que se avisó a la Gerencia de Urbanismo, en la persona de D.^a Carmen Peral, arqueóloga de dicha Gerencia, para proceder a una excavación de Urgencia.

Con fecha de el día 30 de julio de 1990 se comienzan las excavaciones, que finalizan el día 13 de agosto. En el área de la tumba se trazó una cuadrícula de 11 x 5 metros, ampliándose posteriormente por el lado norte 1,60 x 1 metros.

El terreno se encontraba muy erosionado constituido por esquistos y pizarras degradadas, que producen un tipo de terreno arcilloso y compacto.

Se hallaron un total de 6 tumbas teniendo en común entre ellas los siguientes puntos:

- La orientación sur.
- Cubierta de lajas de pizarra.
- Los esqueletos se encuentran recostados con la cabeza hacia el este.
- No se encuentra ningún tipo de material cerámico, como es normal en estas necrópolis.
- Los cadáveres se colocaban en una zanja, excavada en la tierra, cubriéndose con lajas de pizarra.

A este tipo de enterramientos corresponden las tumbas T-1, T-2, T-3, T-4, T-6; siendo la excepción la tumba T-5, cuya cubierta es de tejas curvas. (V. plano 2, figura 2).

DESCRIPCION DE LAS TUMBAS

Tumba 1. (T-1) (N. 20° E)

Como se dijo anteriormente, esta fue la primera que se encontró. Se rebajó alrededor de ella, y se limpió, apareciendo los huesos del cráneo destrozados por la caída de las lajas. Una vez se quitó la cubierta de la tierra superficial aparecieron las lajas de cubrición, que se componían de una serie de lajas de pizarra de forma irregular, que no se encontraban en la supuesta situación original. Levantada la cubierta apareció un esqueleto cuya medida de pie a mandíbula es de 1,48 m., de costado con las piernas flexionadas y los brazos extendidos sobre la cadera.



FIGURA 1A.

El estado de conservación es relativamente bueno, desde el pie a la cadera se conservan los huesos intactos, no así a partir del torax hacia arriba, incluso el cráneo, que se encontró muy fracturado.

Tumba 2. (T-2) (N. 21° E)

A partir de la situación de la T-1 se podía suponer que no aparecerían más enterramientos, pero se procedió a un rebaje en la zona norte de la cuadrícula, para tener la certeza de la no existencia de estos apareciendo sin embargo, a unos 40 o 50 cm. una serie de lajas, que indicarían la posibilidad de otro enterramiento; se procedió a una limpieza, apareciendo huesos, una vez se dejó al aire las lajas de cubierta, se comprobó que dejaban al aire parte del torax y de la cadera.

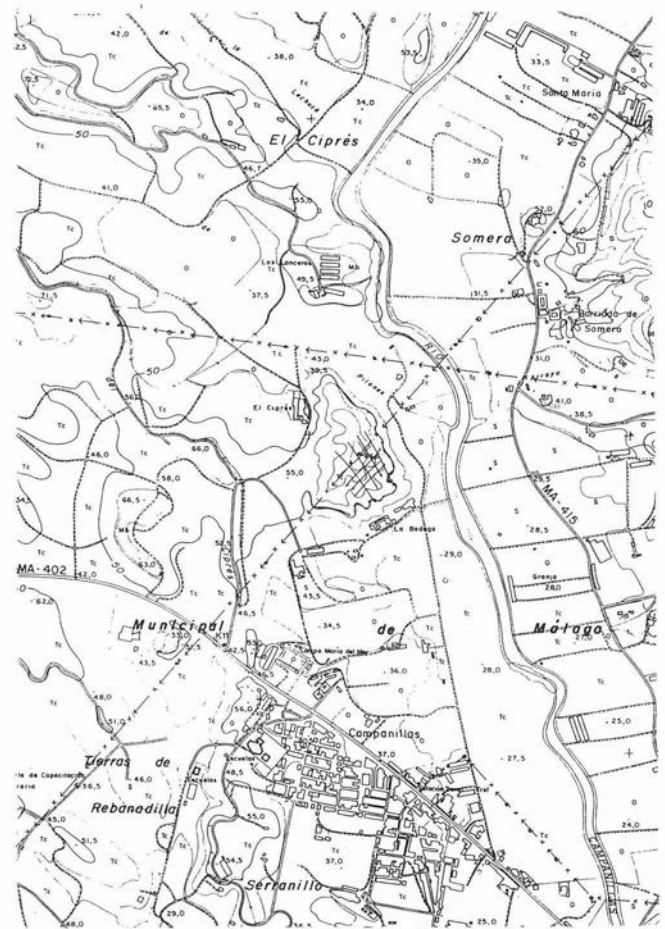
La posición del cadáver era la misma que el anterior, midiendo 1,50 m. de pie a esternon, dado que la cabeza se encontraba perdida con los huesos revueltos con la tierra por la presión de la cubierta.



FIGURA 2



 EXCMO. AYUNTAMIENTO DE MÁLAGA GERENCIA MUNICIPAL DE URBANISMO SERVICIO DE INSPECCIÓN Y DISCIPLINA URBANÍSTICA		FINCA EL CIPRES CAMPANILLAS - MÁLAGA	
PROYECTO FINCA EL CIPRES Campanillas - Málaga		FECHA Agosto/1990	
PLANO Planta del Corte: Enterramientos Cubiertos		DIBUJADO	
SECCION DE AFQUELORIA CARMEN PERA: ALJANABO	DIRECTOR DEL SERVICIO JOSE M ^o DOMÍNGUEZ ANADOL	FOLIO N ^o	

FINCA EL CIPRES
CAMPANILLAS - MÁLAGA

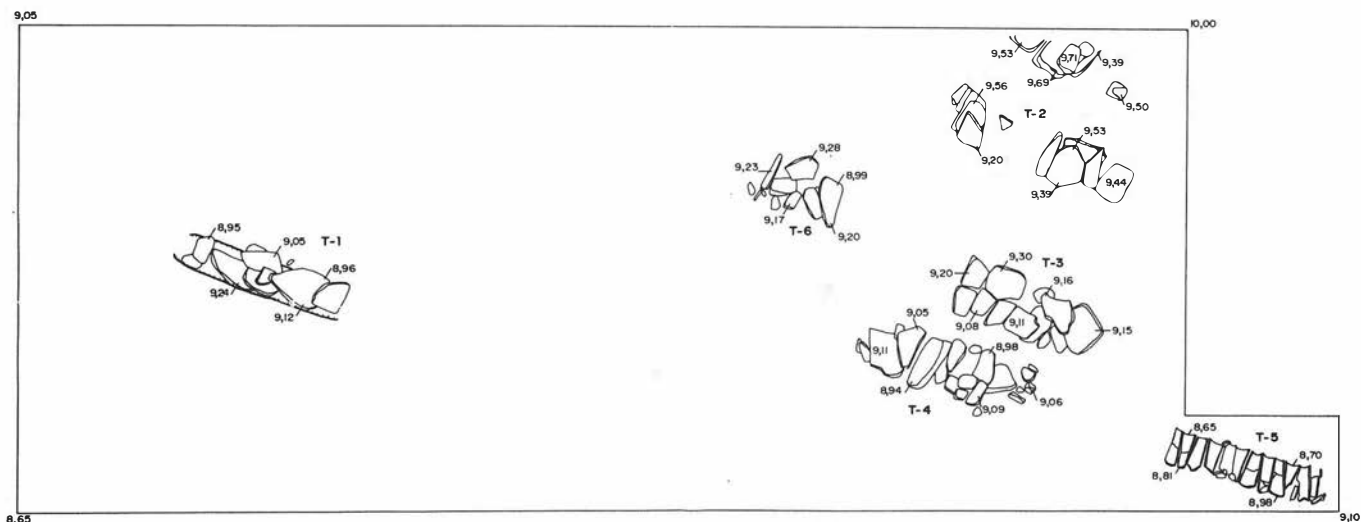
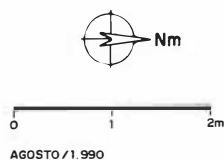
Planta del Corte :
Enterramientos Cubiertos

Tumba 3. (T-3) (N. 23° E)

En paralelo con la tumba anterior, con las mismas características tipológicas, aunque con mejor estado de conservación de la posición de las lajas. Al levantar la cubierta se descubre el esqueleto de un individuo de 1,47 m. de pies a cabeza. Aparece completo a excepción del torax y cadera que sufre la presión de una de las lajas.

Tumba 4. (T-4) (N. 16° E)

Paralela a las tumbas T-2, T-3, aparece otro enterramiento con la cubierta de lajas bien colocadas. El esqueleto se encuentra en buen estado de conservación en su totalidad, midiendo de pies a cabezas 1,67 m., siendo el de mayor complejión de todos los aparecidos.

Tumba 5. (T-5) (N. 16° E)

Esta tumba apareció en la limpieza del perfil norte, con las mismas coordenadas que la tumba 4, descubriéndose varias tejas curvas enlazadas. Se procedió a la ampliación de la cuadrícula hacia el norte 1,60 x 1 m. comprobando que pertenecían a otro enterramiento, aunque de distinta tipología a las anteriores. Se trata de una tumba con una cubrición de teja, de forma regular, en la que se alternan la parte ancha y la estrecha, hasta un total de 12.

El esqueleto aparece con la cabeza aplastada, torax y cadera muy deteriorados, siendo las extremidades inferiores las que presentan mejor estado de conservación, midiendo de pies a cabeza 1,64 m.

Tumba 6 (T-6) (N. 20° E)

Esta es la que aparece más próxima a la tumba 1, teniendo iguales coordenadas. En un principio se pensó que no correspondía a un enterramiento, ya que estaba formado por un amontonamiento irregular de lajas de pizarra y algún ladrillo, muy deteriorado, siendo esta zona donde aparece la tierra más húmeda y compacta.

El esqueleto se encuentra con la cabeza y torax destrozados por la acción de la humedad, estando los fragmentos compactados con la tierra, siendo brazos, y piernas los que aparecen en mejor estado. Este es el esqueleto de menor tamaño, pudiéndose tratar de un niño, midiendo 1,15 de pies a cabeza.

CONCLUSIONES

La cuadrícula trazada en torno a la T-1, se rebajó en su perfil sur 50 cm., no apareciendo ningún tipo de material cerámico, así como restos constructivos, con lo que la necrópolis se puede limitar por el sur con la T-1 y por el norte con la T-5.

En el montículo artificial donde se iba a proceder al trazado de una nueva cuadrícula, no se llegó a su rebaje, ya que el relleno del mismo era al menos de unos 8 metros, por lo que resultaba inviable.

Por tanto, tenemos tan sólo 6 tumbas pertenecientes a una necrópolis musulmana, (por lo citado pág. 2) en un ámbito rural aislado y con un hábitat escaso. probablemente esta necrópolis pueda tener su hábitat en el cerro que bordea el río Campanillas en la ladera sur-oeste, dentro de la vaguada,

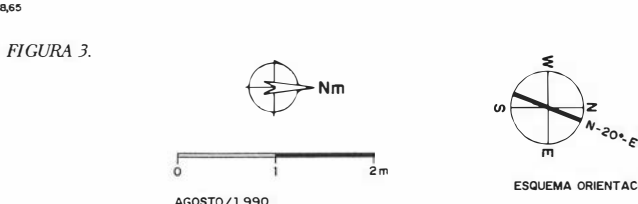
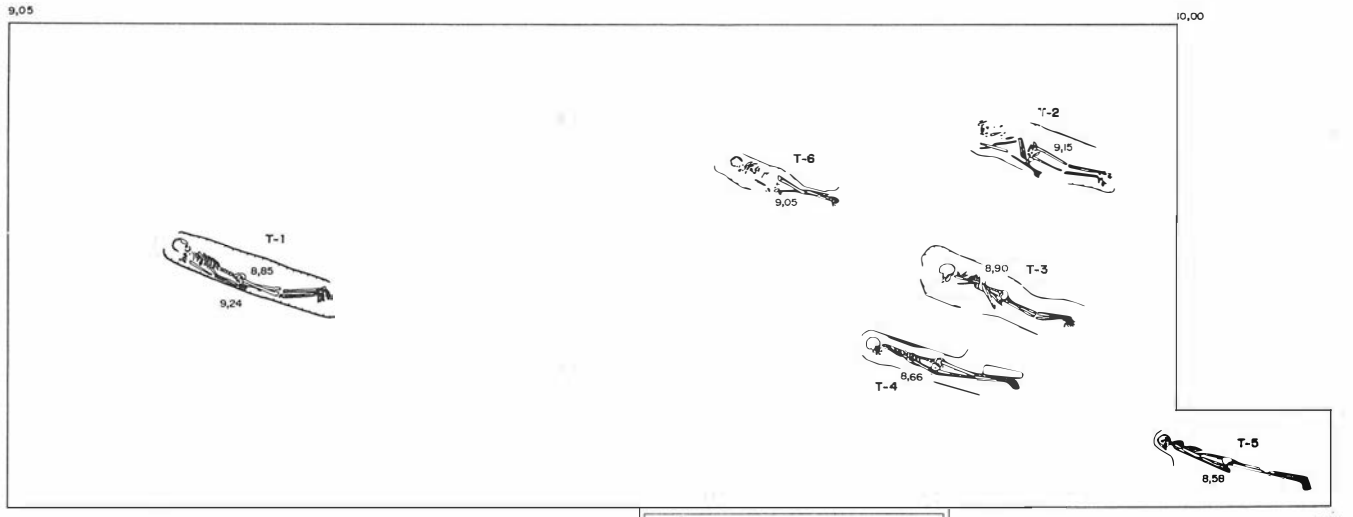

 EXCMO. AYUNTAMIENTO DE MALAGA GERENCIA MUNICIPAL DE URBANISMO SERVICIO DE INSPECCION Y DISCIPLINA URBANISTICA		
PROYECTO FINCA EL CIPRES Campanillas - Málaga	FECHA: Agosto/1.990	ESCALA:
PLANO: Planta del Corte Enterramientos sin Cubiertas	DISEÑADO:	REVISADO:
SECCION DE ARQUEOLOGIA: CARMEN PERAL BEJARANO	DIRECTOR DEL SERVICIO: JOSE M ^o SOMER ANCAL	FECHA:

FINCA EL CIPRES
CAMPANILLAS - MALAGA
Planta del Corte
Enterramientos sin Cubiertas

FIGURA 3.

habiéndose detectado en superficie algún fragmento cerámico de época almohade, (s. XII-XIII) cuando en la vaguada se procedió a la apertura de la nueva vía de acceso a la Finca el Ciprés.

Respecto a la documentación existente de la zona del río Campanillas, es prácticamente muy excasa, sólo tenemos

constancia por las "Crónicas Cristianas", de la existencia de la barriada de Campanillas con el nombre de Campaniles. Así como de un Des poblado en la zona alta del río a su paso por Almogía conocido por Pupiana. Igualmente en la Estación de Cártama hay constancia de otro yacimiento árabe, conocido por Cartamón.

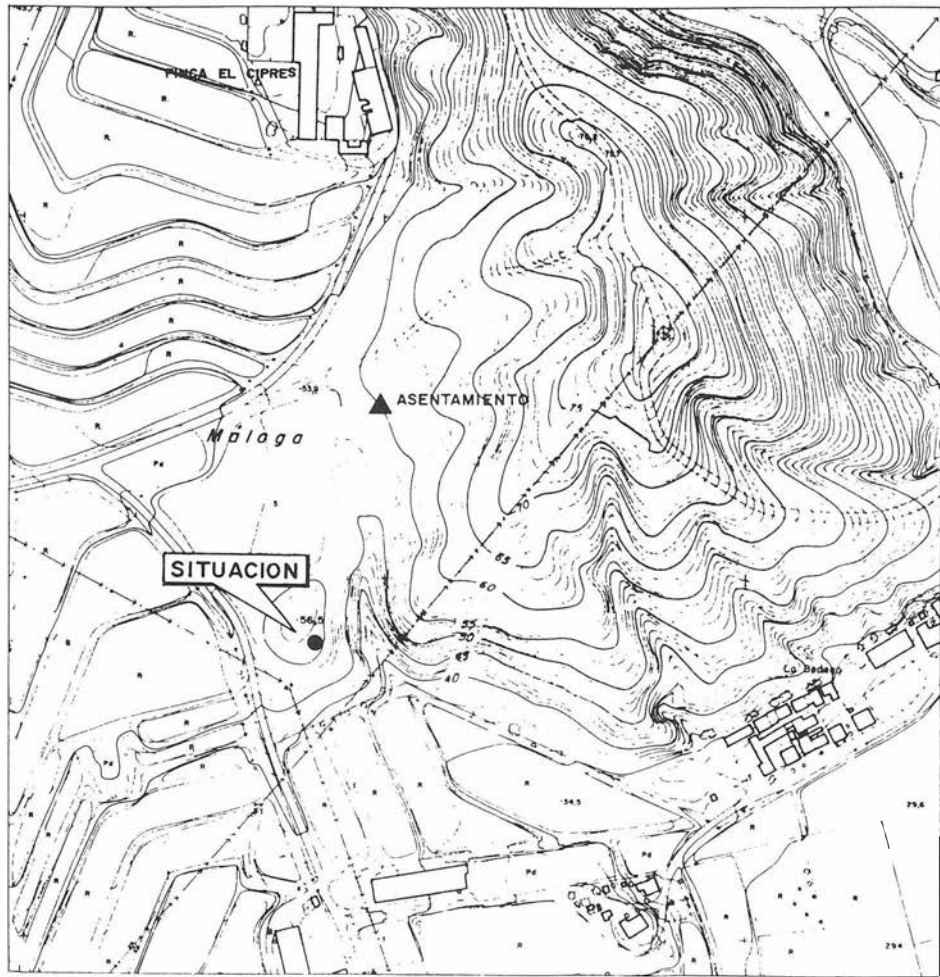

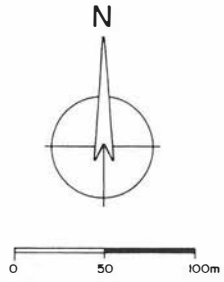
 EXCMO. AYUNTAMIENTO DE MALAGA GERENCIA MUNICIPAL DE URBANISMO SERVICIO DE INSPECCION Y DISCIPLINA URBANISTICA

UTM 36I 959/4 066.769/56 (ESQUINA NW CORTE) AGOSTO / 1 990

FIGURA 1 B.

FINCA EL CIPRES
CAMPANILLAS - MALAGA
SITUACION DEL CORTE