

III
ACTIVIDADES
DE URGENCIA

ANUARIO ARQUEOLÓGICO
DE ANDALUCÍA / 1991

ANUARIO ARQUEOLOGICO DE ANDALUCIA, 1991. I.

Actividades de Urgencia.

© *de la presente edición:* CONSEJERIA DE CULTURA DE LA JUNTA DE ANDALUCIA
Dirección General de Bienes Culturales.

Abreviatura: AAA '91.I

ANUARIO ARQUEOLOGICO DE ANDALUCIA 1991

Anuario Arqueológico de Andalucía 1991. - [Cádiz] : Junta de Andalucía, Consejería de Cultura, Dirección General de Bienes Culturales, D.L. 1993.

3 v. : il. ; 30 cm.

Bibliografía.

D.L. CA-500-1993

I S B N 84-87826-60-1 (O.C.)

I: Memoria de Gestión. - 64 p. - ISBN 84-87826-61-X.

II: Excavaciones Sistemáticas. - 373 p. - ISBN 84-87826-62-8.

III: Excavaciones de Urgencia. - 560 p. - ISBN 84-87826-63-6.

1. Excavaciones arqueológicas-Andalucía-1991 2. Andalucía-Restos arqueológicos I.

Andalucía. Consejería de Cultura, ed.

903/904(460.35) "1991"

Imprime: INGRASA Artes Gráficas

Pol. Ind. El Trocadero. C/ Francia

11510 PUERTO REAL (Cádiz)

Depósito Legal: CA-500/93

I.S.B.N.: Obra completa 84-87826-60-1

I.S.B.N.: Tomo III. 84-87826-63-6.

SEGUIMIENTO DE OBRAS DE INFRAESTRUCTURA EN SEVILLA C/ MATEOS GAGO Y AVDA. DE LA CONSTITUCION

SANDRA RODRIGUEZ DE GUZMAN SANCHEZ

El objeto del presente artículo es dar a conocer los datos obtenidos durante los seguimientos de obras efectuados en el mes de julio de 1990 en zonas tan paradigmáticas para la investigación histórica sobre la evolución urbanística de la ciudad de Sevilla, como son la c/ Mateos Gago y Avda. de La Constitución, a la altura de la Catedral Metropolitana.

En primer lugar y para poder efectuar una valoración justa de los datos documentados hay que tener en cuenta que esos datos no se obtuvieron como consecuencia de trabajos de excavación arqueológica sino por la realización de obras de infraestructuras, en ambos casos zanjas que no superaban el 1,5 mts. de anchura.

Por otro lado y, salvo en momentos aislados, los trabajos de documentación no se produjeron de manera paralela a la excavación mecánica de las zanjas sino con posterioridad a esas tareas, ya que no se dio el aviso previo cautelar por parte de la institución promotora de las obras, a la Delegación Provincial de Cultura y Medio Ambiente.

C/ MATEOS GAGO ESQUINA C/ ANGELES

Los restos a los que me voy a referir fueron detectados en la calle Mateos Gago esquina a calle Angeles, a consecuencia de las obras de infraestructura que estaba llevando a cabo E.M.A.S.E.S.A. durante el mes de julio de 1990.

La documentación e interpretación de éstas no fue sencilla dadas las limitaciones que imponían las dimensiones de la zanja que se localizaba en el centro de la calzada, de 1 m. de anchura y 4 m. de profundidad (plano 1). Además, los trabajos de apertura mecánica de la zanja habían seccionado todas las estructuras existentes, obligándonos a realizar el estudio sólo con los restos que se observaban en los perfiles (Lám. 1).

La zanja se orientaba de Este a Oeste, así, y para no confundir en las descripciones, se denominaron a los perfiles según su localización: perfil norte y perfil sur.

Los restos encontrados en la confluencia de Mateos Gago y Angeles, consistían en una hilera de losas poligonales de pudinga,

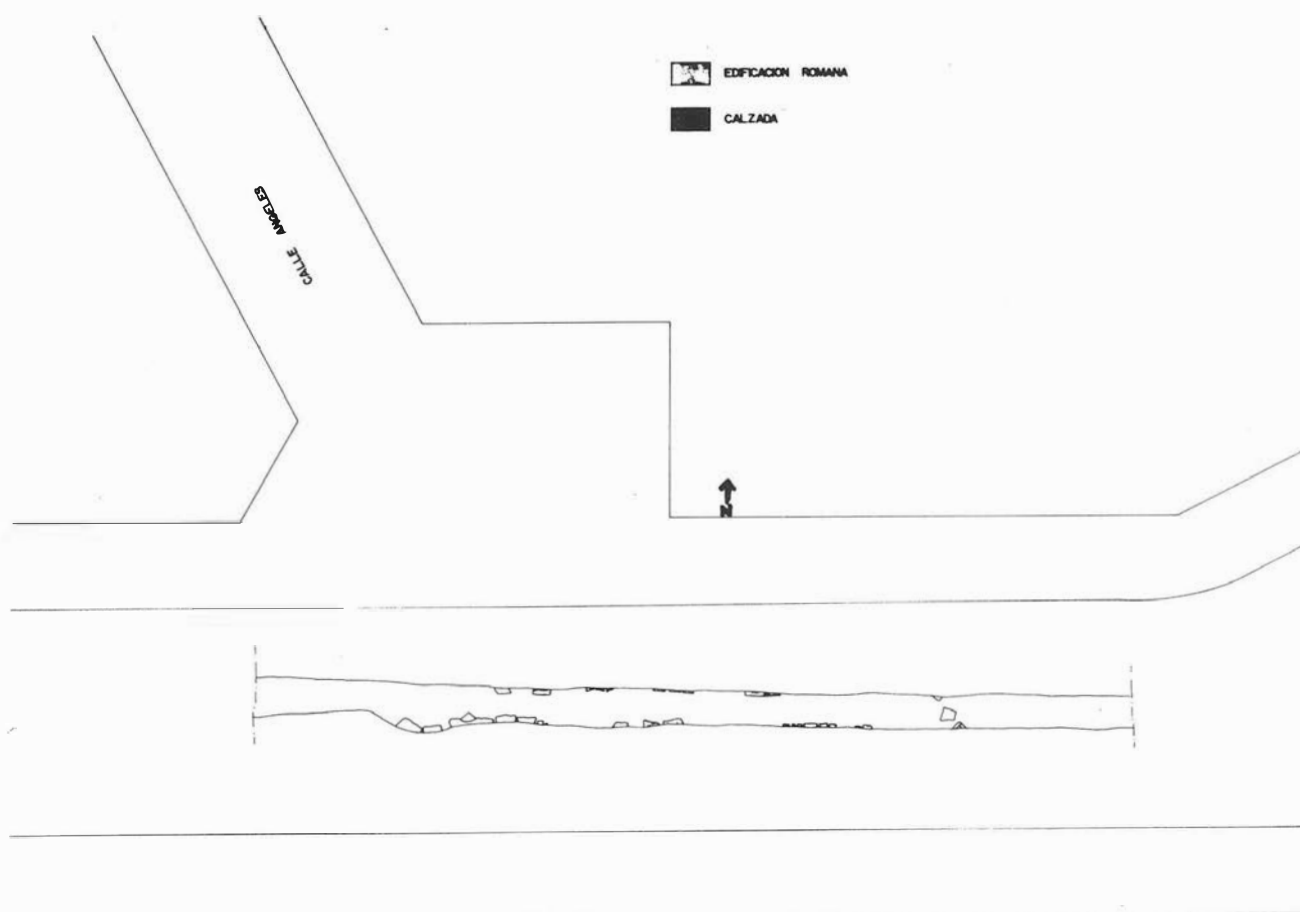

PLANO 1.

que aparecían tanto en el perfil norte como sur, formando lo que podría ser un pavimento sin que en ninguna zona aparecieran restos de lo que pudiera ser su cimentación.



LAMINA 1.

El pavimento tenía una suave inclinación hacia el Oeste, como actualmente mantiene Mateos Gago, de un 2,6%, con unas cotas comprendidas entre -2,36 m. y -2,68 m. de sus flancos Este y Oeste respectivamente. En sus extremos quedaba flanqueado por sendas estructuras constructivas que distaban entre sí 11,5 m. aproximadamente (Planos 2 y 3).

La estructura Oeste (Lám. 2) está formada por sillares de piedra caliza de medidas variables. En el extremo Este aparecen los restos de un paramento de "opus mixtum", formado por sillares de piedra caliza de 0,50 m. X 0,50 m. y por ladrillos (0,30 X 0,22 X 0,06 m). Ambas estructuras se pueden detectar en los dos perfiles y haciendo un intento de recomponer su imagen en planta según la dirección marcada por la prolongación de la línea que une cada estructura de un perfil, con su correspondiente en el otro, estos paramentos en su caras en contacto con el pavimento, tomarían un sentido aproximado al de la C/ Angeles, es decir NW - SE, (Plano 1).

Aparte de la cronología relativa que puede aportar su técnica edilicia, existe otro dato a tener en cuenta a la hora de valorar la cronología de estos restos, y es un fragmento de borde de ánfora (Fig. 1) fechable en torno al S. II d.C. y que apareció entre dos de las losas del lado sur. Este último dato hay que tomarlo con todas las reservas posibles por las características del hallazgo, aunque sería un dato más que corroboraría las hipótesis actuales sobre la cronología y ámbito espacial de ocupación de ésta zona en la Sevilla de época altoimperial¹.

A modo de hipótesis provisional, se podría decir que tanto la dimensión del pavimento como la potencia de las estructuras nos lleva a pensar que se trata de un amplio espacio abierto muy posiblemente público, enmarcado por dos edificios, localizado en el denominado Foro de las Corporaciones². Dado que el estado actual de nuestro conocimiento se circunscribe a los datos aportados por la zanja descrita, no considero lógico aventurar más ideas hasta el momento en que gracias a futuras intervenciones arqueológicas en la zona se amplíen nuestros conocimientos y confirmen o rebatan las hipótesis que puedan sugerirnos estos hallazgos descritos.

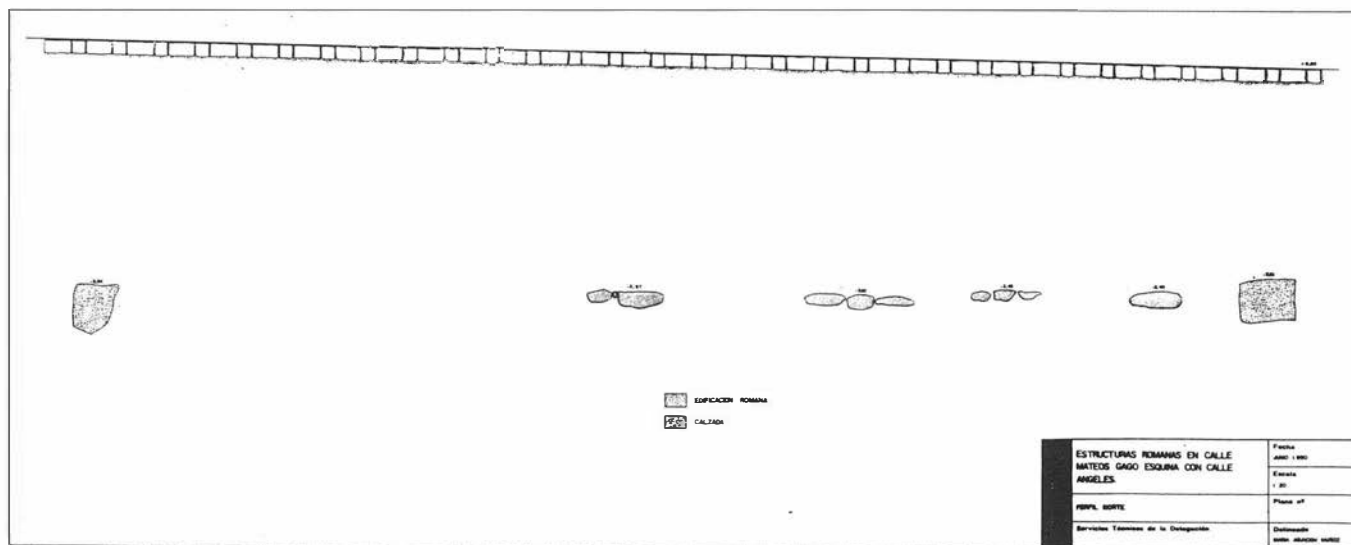

PLANO 2.



FIGURA 1.

AVENIDA DE LA CONSTITUCION

También éste seguimiento de obras se realizó en el mes de julio de 1990 a consecuencia de las obras de ampliación de la red que la Compañía Telefónica llevaba a cabo en la Avda. de la Constitución.

En este caso, se trataba de una zanja de 1,5 m. de anchura por 2 m. de profundidad, que corría paralela a la acera de la Catedral Metropolitana (Lám. 3), en sentido Norte-Sur. Al excavarla a la altura de la desaparecida Puerta de San Miguel, aparecieron restos de un sólido paramento, 2,70 de anchura mínima y 3,60 de máxima, realizado en sillares de piedra alcoriza (Plano 4 y Láms. 4 y 5).

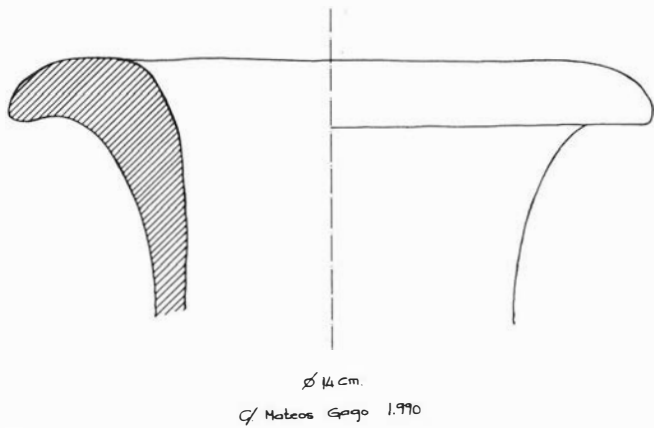

LAMINA 2.

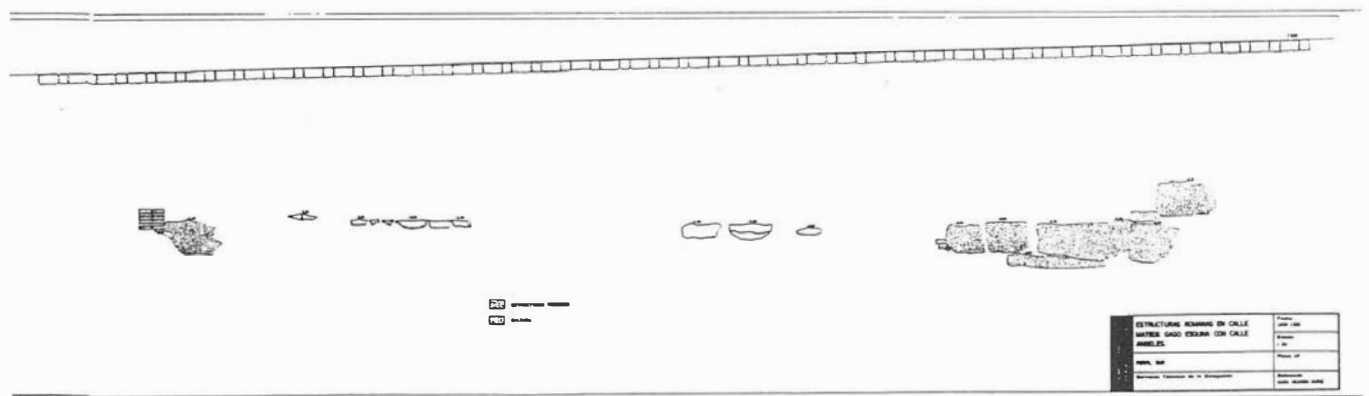

PLANO 3.

CATEDRAL

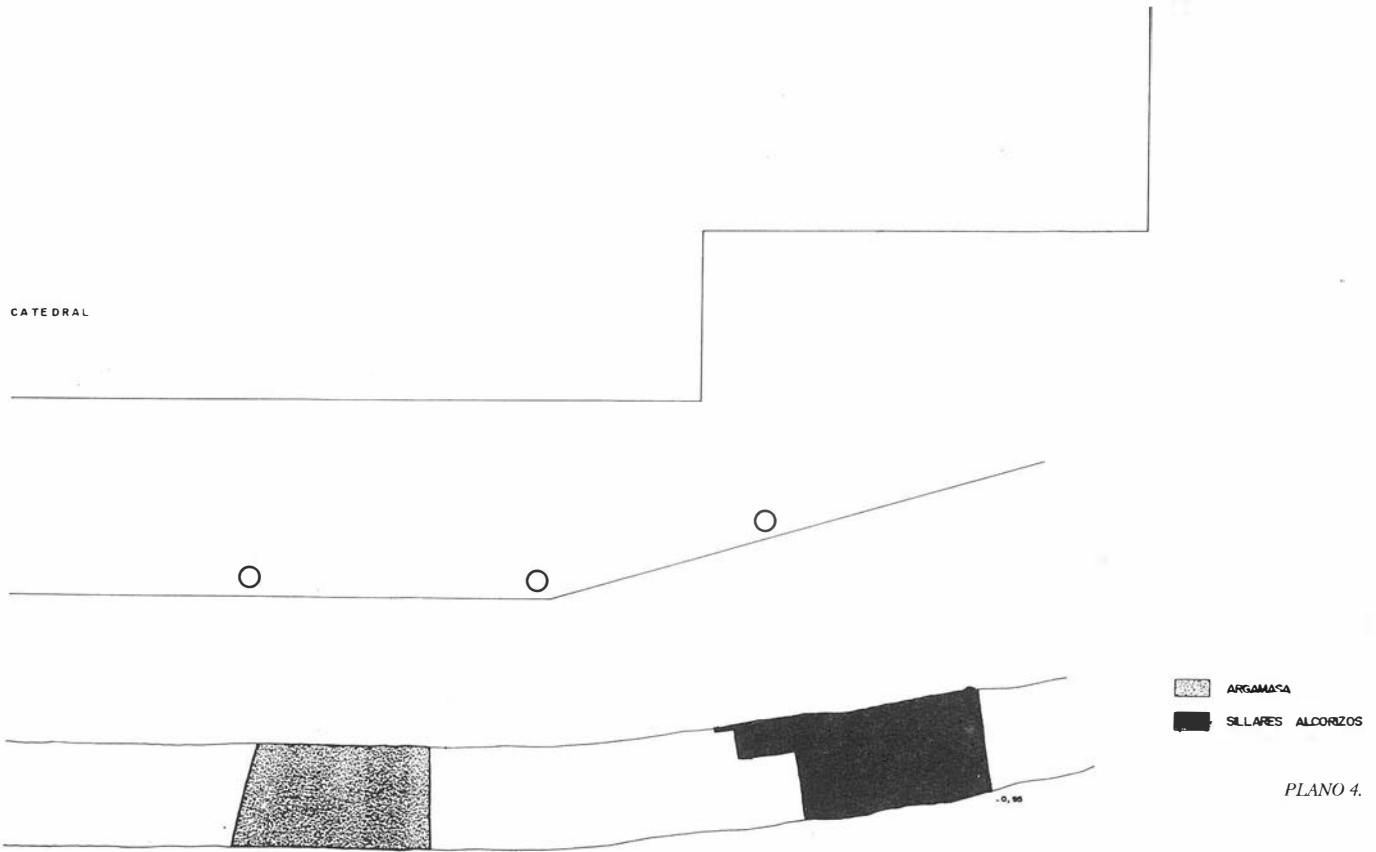

LAMINA 3.

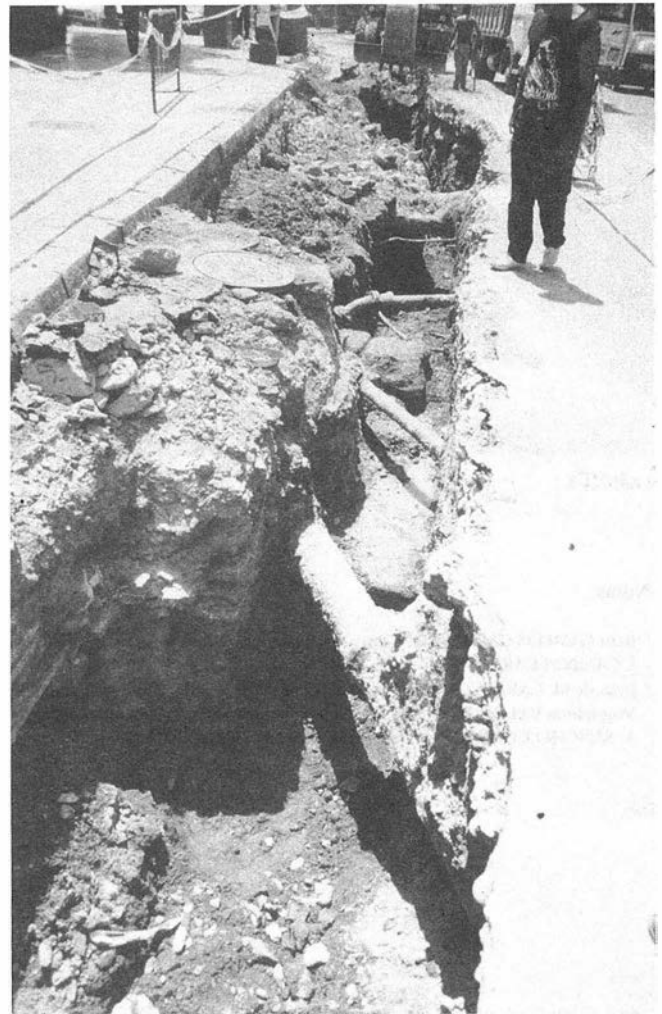

LAMINA 4

En la misma zanja, a 5,50 m. al Norte de la estructura anterior, se detectaron en los perfiles al existencia de otra estructura de argamasa con abundante cal (Lám. 6), seccionada por la pala excavadora, y que parece que corre paralela a la anterior. Resultó imposible detectar cualquier otra estructura que sirviera de nexo entre ambas, aunque por su situación bien podrían estar relacionadas (Plano 4).

En línea con la estructura de sillares se encuentran los restos de muralla que se conservan en los sótanos de la heladería "La Ibense" detectados en los años 70³ e interpretados en un principio como "... ángulo reforzado..." de un edificio almohade, y recientemente como torre de sillares⁴.

Los restos detectados pertenecen sin lugar a dudas a la Puerta de San Miguel derribada en 1762 y de la que nos han quedado numerosos testimonios iconográficos⁵ y descripciones textuales. El origen de esta puerta es muy probable que estuviese en la construcción de la cerca de la alcazaba interior de la ciudad. Las investigaciones arqueológicas que en la actualidad estoy llevando a cabo en la Puerta de San Cristóbal de la Catedral ayudarán, sin lugar a dudas, a despejar algunas de la incógnitas que existen sobre esta parte de la cerca de la ciudad y servirán para completar la información descrita.



LAMINA 5.



LAMINA 6.

Notas

¹ Juan CAMPOS CARRASCO: *Excavaciones arqueológicas en la ciudad de Sevilla*. Sevilla, Caja de Ahorros y Monte de Piedad, 1986, pp. 157-161.

² J. CAMPOS CARRASCO, p. 159.

³ Juan de M. CARRIAZO: "Una zanja en el suelo de Sevilla" *Cuadernos de la Alhambra*, 10-11, (1974-75).

⁴ Magdalena VALOR PIECHOTTA: *La arquitectura militar y palatina en la Sevilla musulmana*. Sevilla, 1991, pp. 206-207.

⁵ A. SANCHO CORBACHO: *Iconografía de Sevilla*, Sevilla, 1975.