

III
ACTIVIDADES
DE URGENCIA

ANUARIO ARQUEOLÓGICO
DE ANDALUCÍA / 1993

ANUARIO ARQUEOLÓGICO DE ANDALUCÍA 93. III
Actividades de Urgencia. Informes y Memorias

© de la presente edición: CONSEJERÍA DE CULTURA DE LA JUNTA DE ANDALUCÍA
Dirección General de Bienes Culturales

Abreviatura: AAA'93.III.

FICHA CATALOGRÁFICA

Anuario Arqueológico de Andalucía 1993 / [Coordinación de la edición Dirección General de Bienes Culturales, Servicio de Investigación y Difusión del Patrimonio Histórico]. – [Sevilla]: Junta de Andalucía, Consejería de Cultura, Dirección General de Bienes Culturales, D.L. 1997. – 3v. : il. ; 30 cm. – ISBN 84-86944-14-7 (Obra completa)
Contiene: I. Sumario – II. Actividades sistemáticas – III. Actividades de urgencia.
1. Excavaciones arqueológicas-Andalucía-1993 I. Andalucía. Dirección General de Bienes Culturales. Consejería de Cultura. 902.03(460.35)“1993”

Coordinación: Dirección General de Bienes Culturales
Servicio de Investigación y Difusión del Patrimonio Histórico
C/. Levies, 17. Sevilla
Telf. 95-455 98 75. Fax: 95-455 98 65

Imprime: Egondi Artes Gráficas

ISBN: 84-86944-50-3 (Tomo III)
ISBN: 84-86944-14-7 (Obra completa).
Depósito Legal: SE-1929-97

PROSPECCIONES ARQUEOLÓGICAS EN PERIANA (MÁLAGA).

ANGEL RECIO RUIZ
JOSÉ RAMOS MUÑOZ
EMILIO MARTÍN CÓRDOBA

INTRODUCCIÓN.

Este informe arqueológico se realiza para su inclusión en las Normas Subsidiarias de Planeamiento de Periana, que llevan a cabo los Servicios de Arquitectura y Urbanismo de la Diputación Provincial de Málaga mediante convenio con la Junta de Andalucía. El trabajo que aquí presentamos es resumen de otro más amplio que se conserva en el Archivo de la Delegación Provincial de Cultura. Para la puesta en práctica del mismo contamos con el permiso correspondiente, y nos basamos en dos fuentes principales:

1) Las prospecciones arqueológicas efectuadas en la década de los ochenta por J. Ramos Muñoz, quien documentó una serie variada de talleres líticos y asentamientos prehistóricos en la cuenca alta del Río Vélez, cuya recopilación y análisis pormenorizado constituyó la base de su tesis doctoral. Una síntesis de la misma se publicó hace unos años por la Diputación de Málaga ¹.

2) Las prospecciones arqueológicas materializadas por uno de nosotros (A. Recio) en los meses de febrero y marzo del 93, con la colaboración de J. Ramos, E. Martín, J. M^a Álvarez y J. A. Molina.

La suma de los datos obtenidos en ambos trabajos de prospección han dado por resultado el presente informe arqueológico, completado con la documentación aportada por las antiguas exploraciones de Gran Aymerich en la zona de Vélez-Málaga ².

La línea de investigación seguida por J. Ramos en su tesis se enfocaba hacia el estudio del proceso histórico de las comunidades humanas asentadas en el territorio del Alto Vélez durante la Prehistoria. Con las últimas prospecciones hemos pretendido presentar una lectura diacrónica de este proceso histórico desde sus comienzos en Periana, allá por el Neolítico Medio-Final, hasta la etapa medieval, con incursiones determinadas en el mundo contemporáneo a través de vestigios que se adscriben al campo de la Arqueología Industrial. De este modo, se evidencia un destacado poblamiento de ámbito cultural romano en el valle del Río Guaro, así como una buena representación de enclaves medievales.

Los trabajos de campo se han desarrollado de modo selectivo en la mayor parte del municipio, y de manera más intensiva en las dos márgenes del Guaro, aguas arriba de la cola de la Presa de la Viñuela, aproximadamente hasta el Molino de los Arcos (Fig. 1). La zona de calizas de la Sierra de Alhama correspondiente al sector norte de Periana podemos considerarla como no prospectada, ya que acudimos a lugares concretos conocidos de antaño (Abrigo de Marchamonas, Cueva de los Guaikos). La zona NE, lindante con el T. M. de Alcaucín, a la derecha del ferrocarril (hoy desmantelado), tampoco se ha prospectado, quedando en proyecto para una futura revisión del planeamiento urbanístico.

En total ofrecemos 52 enclaves arqueológicos (Fig. 2), que abarcan una secuencia cultural desde la Prehistoria Reciente hasta la fase medieval. Las características más notables de estos yacimientos podemos consultarlas en el cuadro-resumen que adjuntamos.

La definición de los límites de las distintas zonas arqueológicas se ha efectuado por medio del recorrido físico de éstas, siguiendo el área de expansión de los vestigios superficiales.

SÍNTESIS DEL POBLAMIENTO

Los datos aportados por las prospecciones arqueológicas de Periana y los extraídos de las obras consultadas, no constatan la ocupación del territorio municipal en el Paleolítico. Sin dudas, estas tierras estuvieron transitadas en estos momentos y así lo demuestran los vestigios de cultura material, líticos sobre todo, y óseos, documentados en sus proximidades, hecho que suponen la primera presencia humana comprobada en la Axarquía, caso de las Terrazas del Arroyo Palancar (Alfarnate) ³, el propio Lecho del Guaro (Presa de la Viñuela) ⁴, o la Cueva del Boquete de Zafarraya (Alcaucín) ⁵.

Los restos más antiguos observados en Periana, referidos a sistemas de población más o menos estables, se manifiestan en la Cueva de los Guaikos ⁶ o Guaicos ⁷, lindando con la provincia de Granada. Los materiales superficiales que presenta, fruto de expolios sistemáticos, se encuadran en momentos del Neolítico Medio-Final e inicios del Cobre ⁸.

Manifestaciones necrológicas de similar ámbito cultural son las documentadas en la Sima de Marchamonas, donde hace unos años se anotó la existencia de un enterramiento infantil asociado a restos cerámicos (un cuenco decorado con incisiones) que se conservan en el Museo de Málaga.

Desconocemos asentamientos neolíticos al aire libre en Periana, aunque no es un modo de poblamiento ajeno a otros lugares próximos de la Axarquía. Sirva como ejemplo, entre otros, el Tajo de Gomer (Riogordo) ⁹.

Estos asentamientos neolíticos suponen un resurgir del poblamiento en la cuenca alta del Vélez, tras el hiato o vacío producido durante el Paleolítico Superior-Epipaleolítico, difícil de explicar por ahora ¹⁰ o inexistente ¹¹.

El asentamiento humano permanente se apoya en unas bases previas neolíticas y tiene su eclosión en el Calcolítico-Bronce ¹². Es ahora cuando se observa una masiva ocupación del territorio municipal a través de distintos enclaves de funcionalidad variada, con pequeños talleres de sílex (Cortijo Becerril, Taller del Molino de los Arcos, Hoyo Anguita, etc.); grandes talleres como Alcolea ¹³ y Marchamonas; asentamientos al aire libre como Cerro de Capellanía ¹⁴ y Cerro al Este de Capellanía; asentamientos en cuevas y abrigos, caso de Las Mezquitas ¹⁵; representaciones de arte rupestre esquemático en el Abrigo de Marchamonas ¹⁶, etc.

La transición Cobre-Bronce y el propio Bronce, quedan explicitados según las excavaciones del Cerro de Capellanía. A nivel de necrópolis se concreta por los enterramientos en cistas del gran complejo arqueológico de Cerro Alcolea ¹⁷.

La fase Orientalizante de contactos indígenas con elementos semitas costeros no la tenemos documentada en Periana. Las investigaciones realizadas en el Cerro de Capellanía (área excavada) no reflejan, ni en su columna estratigráfica ni en recogidas superficiales, restos arqueológicos de la transición Bronce Final-Ibérico Antiguo. Los vestigios cerámicos de facies ibérica se retraen a la etapa iberorromana, acompañados de labores campanienses de la forma-A. Parecidos vestigios, aunque en menos cuantía, observamos en Mayorala. Son estos los dos únicos lugares constatados

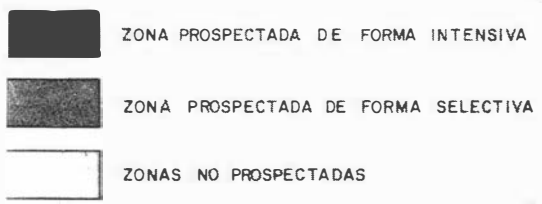
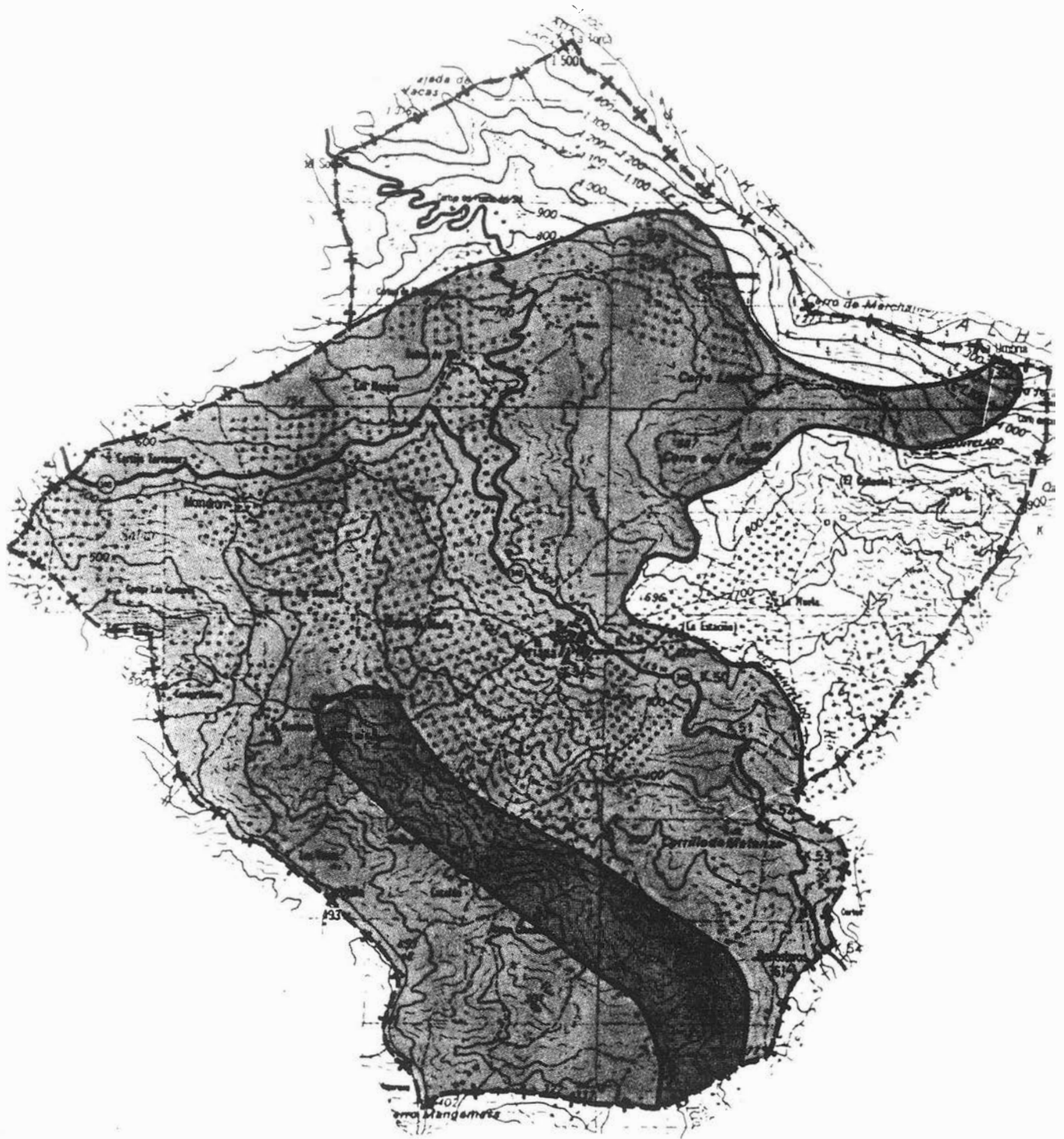

FIG. 1. Desarrollo de las prospecciones arqueológicas.

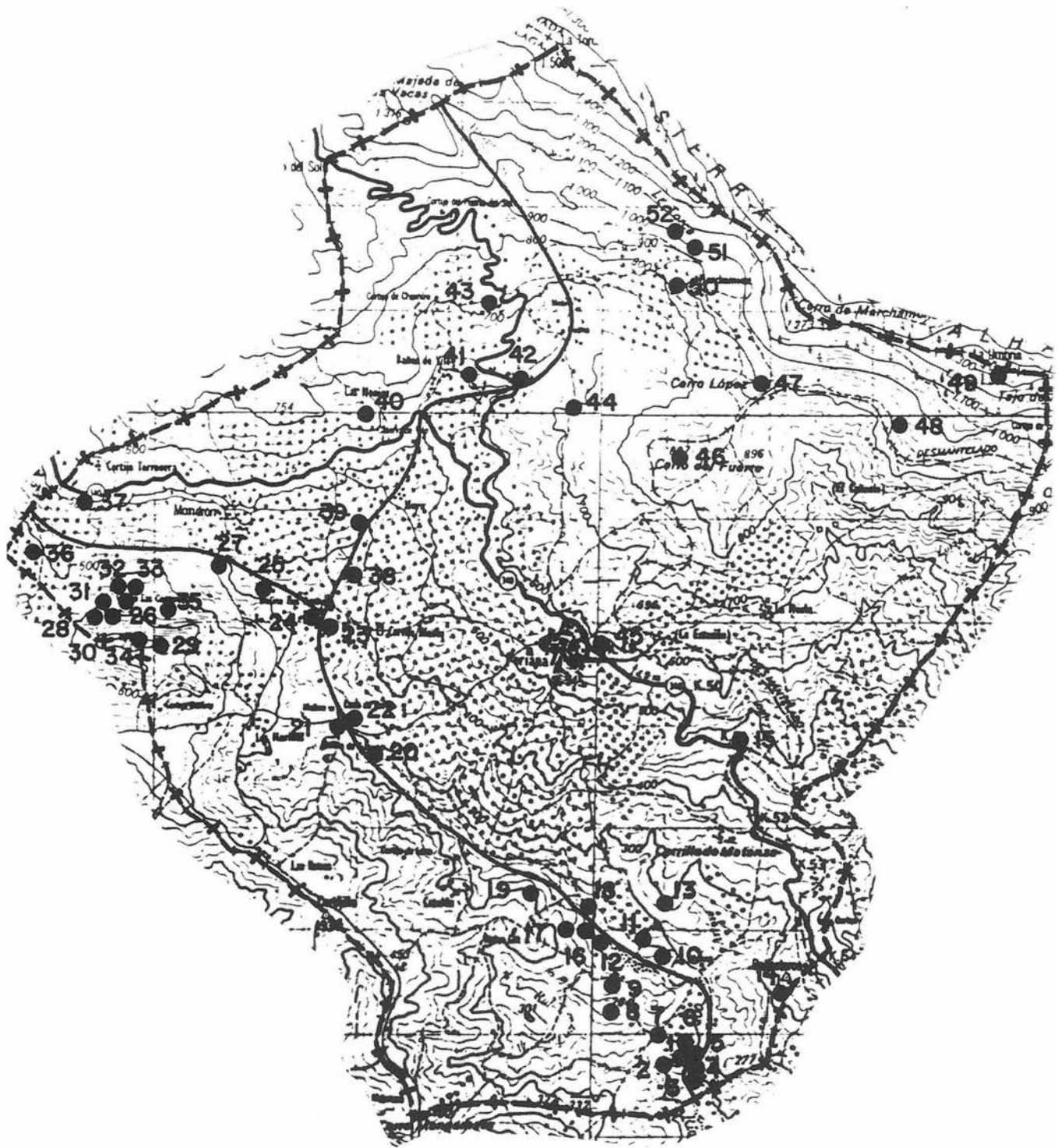

FIG. 2. Distribución de los enclaves arqueológicos en el municipio.

INFORME ARQUEOLOGICO PERANA								CUADRO RESUMEN YACIMIENTOS					
Nº	DENOMINACION	COORDENADAS	COTA S.N.M. (Mts.)	SUPERFICIE Hs.	ZONIFICACION ARQUEOLOGICA	TIPOLOGIA ARQUEOLOGICA	FUNCIONALIDAD	PROPIEDAD	ADSCRIPCION CULTURAL	CONSERVACION	PROTECCION	PUBLICACION	OBSERVACIONES
1	CERRO DE CAPELLANIA		239	8,0	A - B - C	1 - 2 - 3	RECINTO FORTIFICADO	PUBLICA	COBRE - BRONCE ROMANO	HALA	VALLADO	EDITO	EXPOLIO, FUTURA INUNDACION
2	CORTIJO DE CAPELLANIA		230	0,3	C	3	INDETERMINADO	PUBLICA	ROMANO	HALA	NINGUNA	INEDITO	AFECCION CORTIJO (EN BUIAS)
3	TALLER AL SUR DE CAPELLANIA		195	0,5	C	3	TALLER LITICO	PUBLICA	COBRE - BRONCE ROMANO	REGULAR	NINGUNA	EDITO	FUTURA INUNDACION
4	CERRO AL ESTE DE CAPELLANIA		237	1,0	B - C	2 - 3	ASENTAMIENTO	PUBLICA	COBRE - BRONCE	HALA	NINGUNA	EDITO	FUTURA INUNDACION
5	TALLER DE CAPELLANIA		205	3,0	C	3	TALLER LITICO	PUBLICA	COBRE - BRONCE	REGULAR	NINGUNA	EDITO	FUTURA INUNDACION
6	CAMINO DE BEHAMAR GOSA		220	1,0	B - C	2 - 3	ASENTAMIENTO	PUBLICA	ROMANO	HALA	NINGUNA	INEDITO	MOVIMIENTO DE TIERRA MAQUINARIA
7	CERRO AL S.E. DE BALLESTEROS		259	3,0	C	3	ASENTAMIENTO	PUBLICA	COBRE - BRONCE	HALA	NINGUNA	EDITO	MOVIMIENTO DE TIERRA MAQUINARIA
8	CERRO SOBRE RIO GUARO-2		282	0,5	C	3	ASENTAMIENTO	PRIVADA	MEDIEVAL	HALA	NINGUNA	INEDITO	AFECCION AGRICOLA
9	CERRO SOBRE RIO GUARO-1		248	0,4	C	3	ASENTAMIENTO	PRIVADA	ROMANO	HALA	NINGUNA	INEDITO	AFECCION AGRICOLA
10	CORTIJO CARRERA		215	1,0	C	3	INDETERMINADO	PUBLICA	COBRE - BRONCE	REGULAR	NINGUNA	EDITO	
11	MAYORALA		240	4,0	B - C	2 - 3	ASENTAMIENTO	PRIVADA	ROMANO	HALA	NINGUNA	INEDITO	AFECCION AGRICOLA, HUELLAS DETECTOR
12	TERRAZA RIO GUARO-1		220	0,3	C	3	TALLER LITICO	PUBLICA	COBRE - BRONCE	REGULAR	NINGUNA	INEDITO	
13	HERRIZA MAYORALA		310	1,3	B - C	2 - 3	ASENTAMIENTO	PRIVADA	COBRE - BRONCE MEDIEVAL	REGULAR	NINGUNA	INEDITO	AFECCION AGRICOLA
14	CERRO BALLESTEROS		356	1,6	C	3	INDETERMINADO	PUBLICA	COBRE - BRONCE	REGULAR	NINGUNA	EDITO	AFECCION AGRICOLA
15	LLANO DE LA MATANZA		325	1,0	C	3	INDETERMINADO	PRIVADA	COBRE - BRONCE	REGULAR	NINGUNA	EDITO	AFECCION AGRICOLA
16	TERRAZA RIO GUARO-2		230	0,3	C	3	INDETERMINADO	PRIVADA	ROMANO	HALA	NINGUNA	INEDITO	ABANCALAMIENTO
17	CERRO SOBRE RIO GUARO-3		265	0,3	B - C	2 - 3	INDETERMINADO	PRIVADA	ROMANO	HALA	NINGUNA	INEDITO	MONTE BAJO
18	LADERA RIO GUARO-1		240	2,5	B - C	2 - 3	ASENTAMIENTO	PRIVADA	ROMANO	HALA	NINGUNA	INEDITO	AFECCION AGRICOLA, CARRIL, MONTE BAJO
19	LADERA RIO GUARO-2		280	0,6	B - C	2 - 3	ASENTAMIENTO	PRIVADA	ROMANO	HALA	NINGUNA	INEDITO	HOYOS PLANTACION ARBOLES
20	MOLINO DE SUBIRON		265	0,01	A	1	MOLINO	PRIVADA	CONTEMPORANEA	REGULAR	NINGUNA	-	DESTRUIDA ZONA DE MOLINERIA, DOCUMENTACION
21	MOLINO DE LOS ARCOS		310	0,01	A	1	MOLINO	PRIVADA	CONTEMPORANEO	HALA	NINGUNA	-	LIMPIEZA, CONSOLIDACION, DOCUMENTACION
22	TALLER MOLINO DE LOS ARCOS		310	1,5	C	3	TALLER LITICO	PRIVADA	COBRE - BRONCE	REGULAR	NINGUNA	EDITO	AFECCION AGRICOLA
23	CAMINO A MONDRON		345	0,01	A	1	MOLINO	PRIVADA	CONTEMPORANEA	HALA	NINGUNA	-	LIMPIEZA, CONSOLIDACION, DOCUMENTACION
24	BAR CONGO		350	2,0	C	3	TALLER LITICO	PRIVADA	COBRE - BRONCE	REGULAR	NINGUNA	EDITO	AFECCION AGRICOLA
25	CERRO ALCOLEA-1		400	1,0	C	3	TALLER LITICO	PRIVADA	COBRE - BRONCE	REGULAR	NINGUNA	EDITO	AFECCION AGRICOLA
26	CERRO ALCOLEA-2		540	2,0	C	3	TALLER LITICO	PRIVADA	COBRE - BRONCE	REGULAR	NINGUNA	EDITO	AFECCION AGRICOLA
27	CERRO ALCOLEA-3		420	4,5	C	3	TALLER LITICO	PRIVADA	COBRE - BRONCE	REGULAR	NINGUNA	EDITO	AFECCION AGRICOLA
28	CERRO ALCOLEA-4		400	1,0	C	3	TALLER LITICO	PRIVADA	COBRE - BRONCE	REGULAR	NINGUNA	EDITO	MONTE BAJO
29	CERRO ALCOLEA-5		640	0,6	B - C	2 - 3	ASENTAMIENTO	PRIVADA	MEDIEVAL	HALA	NINGUNA	INEDITO	MONTE BAJO
30	CERRO ALCOLEA LOCALIZACION-1		620	0,1	B	2	EXTRACCION DE SILEX	PRIVADA	COBRE - BRONCE	REGULAR	NINGUNA	EDITO	MONTE BAJO
31	CERRO ALCOLEA LOCALIZACION 2-3		550	4,0	C	3	TALLER LITICO	PRIVADA	COBRE - BRONCE	REGULAR	NINGUNA	EDITO	AFECCION AGRICOLA
32	CERRO ALCOLEA LOCALIZACION-4		340	0,01	C	3	EXTRACCION DE SILEX	PRIVADA	COBRE - BRONCE	REGULAR	NINGUNA	EDITO	
33	CERRO ALCOLEA LOCALIZACION-5		325	0,01	B	2	EXTRACCION DE SILEX	PRIVADA	COBRE - BRONCE	REGULAR	NINGUNA	EDITO	MONTE BAJO
34	RECINTO CERRO ALCOLEA		700	6,0	A - C	1 - 3	ASENTAMIENTO, R. CANADERO ?	PRIVADA	MEDIEVAL	HALA	NINGUNA	INEDITO	
35	NECROPOLIS CERRO ALCOLEA		500	300,0	C	3	NECROPOLIS EN CISTA	PRIVADA	BRONCE	HALA	NINGUNA	EDITO	DIVERSAS TUMBAS EN CISTAS EN UNA CONSIDERABLE EXTENSION

FIG. 3. Cuadro resumen de los yacimientos.

INFORME ARQUEOLOGICO

PERIAMA

CUADRO RESUMEN YACIMIENTOS

Nº	DENOMINACION	COORDENADAS	COTA S.N.M. (Mts.)	SUPERFICIE Has.	ZONIFICACION ARQUEOLOGICA	TIPOLOGIA ARQUEOLOGICA	FUNCIONALIDAD	PROPIEDAD	ADSCRIPCION CULTURAL	CONSERVACION	PROTECCION	PUBLICACION	OBSERVACIONES
36	CAMINO DE LA COSTA		490	0,5	B - C	2 - 3	ASENTAMIENTO	PRIVADA	ROMANO	HALA	NINGUNA	INEDITO	AFECCION AGRICOLA, CARREI
37	CORTIJO LAS PALOMAS		520	0,4	C	3	ASENTAMIENTO	PRIVADA	COBRE - BRONCE	REGULAR	NINGUNA	EDITO	AFECCION AGRICOLA
38	CORTIJO BECERRIL		370	0,4	C	3	TALLER LITICO	PRIVADA	COBRE - BRONCE	REGULAR	NINGUNA	EDITO	AFECCION AGRICOLA
39	CONFLUENCIA SABAR - CUARO		410	1,0	C	3	TALLER LITICO	PRIVADA	COBRE - BRONCE	REGULAR	NINGUNA	EDITO	AFECCION AGRICOLA
40	CORTIJO EL BATAH		630	1,0	C	3	INDETERMINADO	PRIVADA	COBRE - BRONCE	REGULAR	NINGUNA	EDITO	AFECCION AGRICOLA
41	BAÑOS DE VILO		620	1,0	C	3	INDETERMINADO	PRIVADA	COBRE - BRONCE	REGULAR	NINGUNA	EDITO	AFECCION AGRICOLA
42	PUEBLO DEL CUARO (Km. 13)		610	1,5	C	3	TALLER LITICO	PRIVADA	COBRE - BRONCE	REGULAR	NINGUNA	EDITO	AFECCION AGRICOLA
43	CORTIJO EL CERRILLO		715	1,0	C	3	ASENTAMIENTO	PRIVADA	COBRE - BRONCE	REGULAR	NINGUNA	EDITO	AFECCION AGRICOLA
44	TAJO DE LOS PEDERNALES		715	1,5	C	3	TALLER LITICO	PRIVADA	COBRE - BRONCE	REGULAR	NINGUNA	EDITO	AFECCION AGRICOLA, MONTE BAJO
45	HOYO ANCHITA		615	3,0	C	3	TALLER LITICO	PRIVADA	COBRE - BRONCE	REGULAR	NINGUNA	EDITO	AFECCION AGRICOLA
46	LAS MEZQUITAS		899	3,0	B - C	2 - 3	ASENTAMIENTO	PRIVADA	COBRE	REGULAR	NINGUNA	EDITO	MONTE BAJO
47	LA TORRECILLA		928	1,0	A - C	1 - 3	TORRE ATALAYA	PRIVADA	MEDIEVAL	HALA	NINGUNA	EDITO	CONSOLIDACION TORRE
48	SIMA CES PER-10		960	0,01	C	3	CUEVA	PUBLICA		BUENA	NINGUNA	INEDITO	SEDIMENTOS INTACTOS. NO OBSERVAMOS VESTIGIOS ARQUEOLOGICOS
49	CUEVA DE LOS GUAIKOS		1.330	0,1	A	1	CUEVA	PUBLICA	NEOLITICO - COBRE	HALA	NINGUNA	EDITO	EXPOLIADA
50	MARCHAMONAS		750	4,0	C	3	TALLER LITICO	PRIVADA	COBRE - BRONCE	REGULAR	NINGUNA	EDITO	AFECCION AGRICOLA
51	ABRICO DE MARCHAMONAS		980	0,01	A	1	SANTUARIO	PUBLICA	COBRE - BRONCE	REGULAR	NINGUNA	EDITO	PETROGLIFOS CIRCULARES
52	SIMA DE MARCHAMONAS		1.050	0,01	B	2	ENTERRAMIENTO EN CUEVAS	PUBLICA	NEOLITICO	REGULAR	NINGUNA	INEDITO	QESH-PR-2

FIG. 4. Cuadro resumen de los yacimientos.

que ofrecen producciones iberorromanas asociadas a cerámica romana de fase republicana.

Un poblamiento intensivo que se extiende a lo largo de la cuenca del Guaro se corresponde con la etapa romano imperial. Su distribución en el territorio se manifiesta siguiendo el eje conductor del río, a uno y otro lado de éste, en pequeñas lomas o suaves laderas, siempre en terrenos de buen comportamiento agrícola, de secano o regadío.

De la calzada romana que discurría por la costa (Vía II), C. Gozalbes desvía el ramal II-a de Vélez a Alhama y, de éste, un subramal (II-a-1) por el lecho del Guaro¹⁸.

Salvo Mayorala, la mayoría de estos enclaves tienen una superficie reducida, y deben corresponderse con pequeñas unidades de producción agrícola, quizás dependientes de un centro nuclear que podría ser el Cerro de Capellanía o la propia Mayorala.

De época medieval contamos con una serie de vestigios localizados en el marco territorial de Periana, unos de tipo militar o de

vigilancia como la Torrecilla, otros son asentamientos (Mayorala, Herriza Mayorala), algunos están poco definidos como es el caso de los restos medievales del Cerro de las Mezquitas (topónimo expresivo), y otros que pudieron utilizarse como zona ganadera o quizá como campamento militar de carácter estacional (Recinto de Cerro Alcolea). Este recinto ofrece unas características similares (gran extensión, escasa cerámica) al de Capacheras en Archidona.

En el campo de la Arqueología Industrial incluimos tres molinos harineros localizados en el valle del Guaro.

Para finalizar, es conveniente destacar el expolio sistemático a que viene siendo sometido el Patrimonio Arqueológico de Periana. Sirvan como ejemplos los casos de la Cueva de los Guaicos, Cerro de Capellanía y Mayorala. En la cueva se han cavado las diversas salas, donde se han practicado innumerables boquetes; en Capellanía rompieron la valla metálica para guardar cabras en el recinto; por Mayorala han desfilado los detectores de metales locales y foráneos.

Notas

¹ José Ramos Muñoz: *El poblamiento prehistórico del Alto Vélez hasta la Edad del Bronce*, Málaga, Servicio de Publicaciones Diputación Provincial, 1988.

² Juan Gran Aymerich: "Excavaciones arqueológicas en la región de Vélez-Málaga", *NAHisp*, 12 (1982), pp. 301-374.

³ José Ramos Muñoz: "Musteriense de Tradición Achelense en las terrazas del Arroyo Palancar (Alfarnate)", *El Comarcal*, 7 (1984), Vélez-Málaga, p. 30.

⁴ Alvaro Moreno Aragüez y José Ramos Muñoz: *El poblado calcolítico del Cerro de Capellanía (Presa de La Viñuela, Periana, Málaga)*, Vélez-Málaga, Publicaciones Arqueológicas del Excmo. Ayuntamiento de Vélez-Málaga, núm. 1, 1984. José E. Ferrer Palma: "Análisis del yacimiento paleolítico situado en las graveras del Río Guaro, Término Municipal de La Viñuela (Málaga)", *Baetica*, 14 (1992), pp. 168-179.

⁵ Francisca Medina Lara y otros: "Avance al estudio de los niveles musterienses de la Cueva del Boquete de Zafaraya, Alcaucín, Málaga (excavaciones de 1981-83)", en *Homenaje a Luis Siret*, Sevilla, Consejería de Cultura de la Junta de Andalucía, 1986, pp. 94-105.

⁶ José Antonio Pérez Berrocal y Loreto Moreno Wallace: *Guía de las cuevas de Málaga*, Málaga, Servicio de Publicaciones Diputación Provincial, 1988, p. 132.

⁷ Emilio Martín Córdoba: "El poblamiento neolítico en la zona oriental de la provincia de Málaga", *Mainake*, 10 (1988), pp. 51-60.

⁸ E. Martín: *El poblamiento neolítico...*, p. 52.

⁹ José Ramos Muñoz y Emilio Martín Córdoba: *Tajo de Gomer (Riogordo, Málaga). Un asentamiento neolítico al aire libre en el Alto Vélez*, Vélez-Málaga, Publicaciones Arqueológicas del Excmo. Ayuntamiento de Vélez-Málaga, núm. 2, 1987.

¹⁰ J. Ramos: *El poblamiento prehistórico...*, p. 60.

¹¹ Francisca Medina Lara y Cecilio Barroso Ruiz: "Los yacimientos líticos de superficie del alto valle del Guadalhorce (Málaga). Bases para el estudio integral del poblamiento prehistórico de la zona", en *Anuario Arqueológico de Andalucía / 1989-II*, Sevilla, Consejería de Cultura y Medio Ambiente de la Junta de Andalucía, 1991, p. 25.

¹² J. Ramos: *El poblamiento prehistórico...*, p. 157.

¹³ José Ramos Muñoz: "La prospección como método de delimitación microespacial de las zonas de taller en el Cerro Alcolea (Periana, Málaga)", *Arqueología Espacial*, 9 (1986), pp. 157-174. Idem: "Aproximación técnica y morfológica al utillaje desforestador del Calcolítico-Bronce: los cepillos de Cerro Alcolea (Periana, Málaga)", en *Congreso de jóvenes historiadores y geógrafos*, Actas I, Madrid, Universidad Complutense, pp. 387-401.

¹⁴ A. Moreno y J. Ramos: "El poblado calcolítico..."; Ángel Recio Ruiz y otros: "Excavaciones arqueológica de urgencia en el Cerro de Capellanía (Presa de La Viñuela, Málaga)", en *Anuario Arqueológico de Andalucía / 1986-II*, Sevilla, Consejería de Cultura de la Junta de Andalucía, 1987, pp. 247-251.

¹⁵ José Ramos Muñoz: "Las Mezquitas. Un asentamiento calcolítico en el Alto Guaro (Periana, Málaga)", *Mainake*, 6-7 (1984-85), pp. 45-72.

¹⁶ José Ramos Muñoz, Mar Espejo Herrerías y Pedro Cantalejo Duarte: "Arte rupestre esquemático en el Alto Vélez. El Abrigo de Marchamonas", *Revista de Arqueología*, 99 (1989), pp. 12-16.

¹⁷ J. Gran, p. 370.

¹⁸ Carlos Gozalbes Gravioto: *Las vías romanas de Málaga*, Madrid, Colegio de Ingenieros de Caminos Canales y Puertos, 1986, p. 331.