

III
ACTIVIDADES
DE URGENCIA

ANUARIO ARQUEOLÓGICO
DE ANDALUCÍA / 1988

ANUARIO ARQUEOLOGICO DE ANDALUCIA 1988
ACTIVIDADES DE URGENCIA
INFORMES Y MEMORIAS



ANUARIO ARQUEOLOGICO DE ANDALUCIA 88. III
Actividades de Urgencia. Informes y Memorias

© *de la presente edición*: CONSEJERIA DE CULTURA Y MEDIO AMBIENTE DE LA JUNTA DE ANDALUCIA
Dirección General de Bienes Culturales

Abreviatura: AAA'88. III

Coordinación: Anselmo Valdés y Amalia de Góngora
Maquetación: Nieva Capote, Cristina Peralta y José L. Márquez
Fotomecánica: Día.
Fotocomposición: Sevilla Equipo 28, S.A.
Colaboración: Isabel Lobillo e Ignacio Capote
Impresión y encuadernación: Tf Sevilla-Madrid

Es una realización Sevilla EQUIPO 28

ISBN: 84-87004-11-3 (Obra completa)
ISBN: 84-87004-14-8 (Tomo III)
Depósito Legal: SE-1920-1990

INDICE

ACTIVIDADES ARQUEOLOGICAS DE URGENCIA.....	5	EXCAVACION ARQUEOLOGICA DE URGENCIA EN "LAS ERAS DEL PAJARO" UBEDA, JAEN.....	139
MEMORIA DE LA EXCAVACION DE URGENCIA EN CABECICO DE PARRA DE ALMIZARAQUE (CUEVAS DE ALMANZORA, ALMERIA).....	7	<i>Rafael Lizcano Prestel, Narciso Zafrá de la Torre</i>	
<i>José Luis López Castro, Concepción San Martín Montilla, Trinidad Escoriza Mateu</i>		PROSPECCION CON SONDEOS ESTRATIGRAFICOS EN ERMITA DE LA VIRGEN DE LA ENCINA (BAÑOS DE LA ENCINA, JAEN). INFORME PRELIMINAR.....	148
EXCAVACION ARQUEOLOGICA DE URGENCIA EN LA NECROPOLIS HISPANO-MUSULMANA DE PUERTA PURCHENA, ALMERIA 1988.....	12	<i>Concepción Choclán Sabina, Cristóbal Pérez Bareas</i>	
<i>Francisco Miguel Alcaraz Hernández</i>		EXCAVACION DE URGENCIA EN EL CERRO DEL ESPINO, (TORREDEL-CAMPO-JAEN). 1988.....	157
INTERVENCION ARQUEOLOGICA DE URGENCIA EN LAS CALLES LICEO-POSADA DEL MAR. ALMERIA 1988	20	<i>Concepción Choclán Sabina</i>	
<i>Francisco Miguel Alcaraz Hernández</i>		PROSPECCION ARQUEOLOGICA SUPERFICIAL EN EL TERMINO MUNICIPAL DE MARMOLEJO (JAEN).....	164
EXCAVACION DE URGENCIA EN VILLARICOS, CUEVAS DEL ALMANZORA, ALMERIA 1988.....	26	<i>José Luis Serrano Peña, Bartolomé E. Coba González, Carmen Rísquez Cuenca, Salvador Montilla Pérez</i>	
<i>Francisco Miguel Alcaraz Hernández</i>		PROSPECCION ARQUEOLOGICA SUPERFICIAL DE URGENCIA EN TORNIO A LAS CARRETERAS NACIONALES 321 (UBEDA-MALAGA) Y 324 (CORDOBA-ALMERIA).....	167
EXCAVACIONES DE URGENCIA EN "MACAEL VIEJO" (MACAEL, ALMERIA)	30	<i>Juan Carlos Castillo Armenteros, José Luis Castillo Armenteros, José Carlos Lara Jiménez, María del Mar Marín García, María del Carmen Pérez Martínez</i>	
<i>Gabriel Martínez Fernández, Antonio Gómez Becerra</i>		PROSPECCION POR VIA DE URGENCIA EN EL TERMINO MUNICIPAL DE LA CAROLINA (JAEN).....	173
UN EJEMPLO (¿SINGULAR?) DE EVOLUCION URBANA DE ALMERIA. EXCAVACIONES ARQUEOLOGICAS EN LA C/ GERONA.....	39	<i>José Castilla Segura, Victoria Ruiz Sánchez</i>	
<i>José Luis García López</i>		TERCERA FASE DE INTERVENCION EN EL BAÑO DEL NARANJO (JAEN, 1988).....	177
ESTUDIO PRELIMINAR DE LA CERAMICA ISLAMICA DE CASINAS (ARCOS DE LA FRONTERA, CADIZ). CAMPAÑA DE 1988.....	54	<i>Vicente Salvatierra Cuenca, Juan Carlos Castillo Armenteros</i>	
<i>Francisco Cavilla Sánchez-Molero, Carmen Aranda Linares</i>		MEMORIA DE ACTUACION ARQUEOLOGICA URBANA EN EL CASTILLO DE ARJONILLA.....	182
LA CERAMICA ISLAMICA DE BARBESULA (SAN ROQUE, CADIZ). APUNTES SOBRE LAS PRODUCCIONES ALMOHADES DEL SUROESTE PENINSULAR	64	<i>Francisco Nocete Calvo</i>	
<i>Francisco Cavilla Sánchez-Molero</i>		EXCAVACION ARQUEOLOGICA DE URGENCIA EN EL ENTORNO DEL CASTILLO DE BAÑOS DE LA ENCINA (JAEN).....	191
EXCAVACIONES DE URGENCIA EN EL BARRIO ALTO DE BENAOCÁZ (CADIZ).....	71	<i>José Luis Castillo Armenteros, José Carlos Lara Jiménez, Concepción Choclán Sabina</i>	
<i>Luis Javier Guerrero Misa</i>		EXCAVACIONES ARQUEOLOGICAS EN EL ASENTAMIENTO DE "LA CAMPIÑA". MARMOLEJO, JAEN.....	197
LA NECROPOLIS PREHISTORICA DEL CERRO DE LA CASERIA, ALCALA DEL VALLE (CADIZ).....	78	<i>Manuel Molinos, José Luis Serrano, Bartolomé Coba</i>	
<i>Federico Martínez Rodríguez, Carlos Pereda Acien</i>		EXCAVACIONES DE URGENCIA EN EL PASEO DE LAS MURALLAS DE BAEZA (JAEN).....	204
TORRE MELGAREJO, UN SEPULCRO DE INHUMACION COLECTIVA EN LOS LLANOS DE CAULINA (JEREZ, CADIZ).....	84	<i>Narciso Zafrá de la Torre, Juan Carlos Castillo Armenteros</i>	
<i>Rosalía González Rodríguez, José Ramos Muñoz</i>		MORRON DE GUADAHORNILLOS (BEAS DE SEGURA, JAEN). UNA ACTUACION DE URGENCIA SIN SONDEO ARQUEOLOGICO.....	211
EXCAVACIONES ARQUEOLOGICAS DE URGENCIA EN LAS OBRAS DEL ALCANTARILLADO DE LA CALLE CONDESA VILLAFUENTE BERMEJA. EXTRAMUROS DE CADIZ. SECTOR I: NECROPOLIS FENICIO-PUNICA.....	99	<i>Francisco Nocete Calvo</i>	
<i>Lorenzo Perdigones Moreno, Angel Muñoz Vicente, Miguel Angel Saenz Gómez</i>		EXCAVACIONES DE URGENCIA EN LAS TERMAS ROMANAS DE SANTA MARIA (ANTEQUERA, MALAGA). CAMPAÑA DE 1988.....	220
EXCAVACIONES ARQUEOLOGICAS DE URGENCIA EN LOS HORNOS PUNICOS DE TORRE ALTA. SAN FERNANDO, CADIZ.....	106	<i>Rafel Atencia Páez, Manuel Romero Pérez, Isabel Elvira Rueda Rodríguez</i>	
<i>Lorenzo Perdigones Moreno, Angel Muñoz Vicente</i>		SONDEO EN CERRO CERROSO (MALAGA).....	227
IV CAMPAÑA DE EXCAVACIONES ARQUEOLOGICAS EN LA NECROPOLIS ROMANA DE CARISSA-AURELIA (ESPERA-BORNOS-CADIZ).....	113	<i>Carmen Peral, Carmen Iñiguez, Bartolomé Mora</i>	
<i>María Luisa Lavado Florido, Lorenzo Perdigones Moreno</i>		PROSPECCIONES ARQUEOLOGICAS EN LA CUENCA DEL GUADALHORCE (MALAGA).....	232
SONDEO ESTRATIGRAFICO EN EL SOLAR Nº 3 DE LA CALLE LA FUENTE (HUELVA).....	120	<i>Angel Recio Ruiz</i>	
<i>Jesús Fernández Jurado, José María García Rincón</i>		EL DOLMEN DEL CERRO DE LA CRUZ BLANCA. EL BURGO-MALAGA.....	236
INFORME SONDEO ARQUEOLOGICO SOLAR RITA LUNA-PULIDERO.....	122	<i>Fernando Villaseca Díaz, Antonio Garrido Luque</i>	
<i>Carmen Peral Bejarano, Inés Fernández Guirado</i>		INFORME SOBRE LAS ACTIVIDADES ARQUEOLOGICAS REALIZADAS EN EL YACIMIENTO ROMANO DENOMINADO "ENTORNO DEL CASTILLO DE LA DUQUESA" MANILVA-MALAGA (1987-1989).....	240
YACIMIENTOS EN TRAVERTINOS: LOS CASOS DE ALAJAR Y ZUFRE EN LA SIERRA DE HUELVA (PROSPECCION GEOARQUEOLOGICA, 1988).....	133	<i>Fernando Villaseca Díaz</i>	
<i>Francisco Borja Barrera, Francisco Gómez Toscano</i>			

HALLAZGOS ARQUEOLOGICOS DE EPOCA ROMANA EN CALLE CERROJO (MALAGA).....	241	EXCAVACION DE URGENCIA EN LA CUEVA ARTIFICIAL DE LOS CORRALONES (GILENA, SEVILLA).....	374
<i>Bartolomé Mora Serrano</i>		<i>Encarnación Rivero Galán, Rosario Cruz-Auñón Briones</i>	
ALGUNAS CONSIDERACIONES EN TORNO AL YACIMIENTO "CERRO SANCHEZ" (SIERRA DE YEGUAS, MALAGA).....	245	INFORME DE LA PROSPECCION ARQUEOLOGICA SUPERFICIAL DEL TERMINO MUNICIPAL DE AZNALCAZAR (SEVILLA).....	377
<i>F. Javier Medianero Soto, J. Carlos Tellería Sebastián</i>		<i>Sandra Rodríguez de Guzmán Sánchez, Pilar Cáceres Misa</i>	
EXCAVACIONES ARQUEOLOGICAS DE URGENCIA PRACTICADAS EN EL HUERTO DE LAS DESCALZAS, C/ ARCOLLON. CARMONA, SEVILLA.....	251	ACTUACION ARQUEOLOGICA EN EL SOLAR DE LA CALLE SAN VICENTE Nº 79-81-83 (SEVILLA).....	382
<i>R. Cardenete, R. Lineros</i>		<i>José Escudero Cuesta, César N. Rodríguez Achútegui</i>	
EXCAVACIONES ARQUEOLOGICAS DE URGENCIA EN EL SOLAR DE LA C/ HIGUERAL 2, CARMONA (SEVILLA).....	257	INTERVENCION ARQUEOLOGICA DE URGENCIA EN "LA TORRE DEL AGUA" (OSUNA, SEVILLA).....	386
<i>R. Cardenete, M.T. Gómez, R. Lineros, I. Rodríguez</i>		<i>Jesús de la Ascensión Salas Alvarez, Juan Antonio Pérez Rangel</i>	
EXCAVACIONES ARQUEOLOGICAS DE URGENCIA PRACTICADAS EN EL SOLAR Nº 2 C/ BARBACANA ALTA. CARMONA, SEVILLA.....	264	LA CAMPAÑA DE 1988 EN EL ANTIGUO NOVICIADO DE SAN LUIS. SEVILLA.....	392
<i>R. Cardenete, R. Lineros</i>		<i>Antonio Gómez Martín</i>	
EXCAVACIONES ARQUEOLOGICAS DE URGENCIA EN EL SOLAR DE LA C/ GENERAL FREIRE S/N. SEVILLA.....	271	LA TUMBA ROMANA DE ORIPPO: DOS HERMANAS (SEVILLA).....	397
<i>R. Cardenete, M.T. Gómez, A. Jiménez, R. Lineros, I. Rodríguez</i>		<i>Carlos Romero Moragas, José Escudero Cuesta</i>	
NECROPOLIS DE CUEVAS ARTIFICIALES EN MONTEGIL (MORON DE LA FRONTERA, SEVILLA).....	279	EL CASTILLO DE ALCAIA DE GUADAIRA. CAMPAÑA DE 1988.....	403
<i>R. Cruz-Auñón Briones, E. Rivero Galán</i>		<i>Rafael Fernández Ruiz, Manuel Vera Reina</i>	
EXCAVACION DE URGENCIA DE UNA ESTRUCTURA SILIFORME DE ENTERRAMIENTO EN EL CORTIJO DE MARIA LUISA (CANTILLANA, SEVILLA)	283	EXCAVACIONES ARQUEOLOGICAS EN LA CALLE MARMOLES Nº 9: LA PROBLEMÁTICA DEL SECTOR.....	407
<i>Isabel E. Santana Falcón</i>		<i>José Escudero Cuesta, Manuel Vera Reina</i>	
PROSPECCION ARQUEOLOGICA SUPERFICIAL EN LA PROVINCIA DE SEVILLA.....	286	ACTUACIONES ARQUEOLOGICAS EN EL CASTILLO DE MORON DE LA FRONTERA (SEVILLA). CAMPAÑA DE 1988. LAS TECNICAS CONSTRUCTIVAS.....	411
<i>Marcos A. Hunt Ortiz</i>		<i>Manuel Vera Reina, Rafael Fernández Ruiz</i>	
ACTUACIONES DE URGENCIA EN GILENA, 1988.....	292	EXCAVACION EN LA CALLE MIGUEL DE CERVANTES NUM. 3. ECIJA. (SEVILLA) 1988.....	418
<i>Antonio de la Hoz Gándara</i>		<i>Ignacio Rodríguez Temiño</i>	
PROSPECCION ARQUEOLOGICA SUPERFICIAL DEL TERMINO MUNICIPAL DEL RUBIO (SEVILLA).....	299	EXCAVACION EN LAS CALLES FRANCISCO NUM. 15 Y 17 Y MORTEGINA NUM. 7 Y 9. ECIJA. SEVILLA.....	424
<i>Juan Manuel Vargas Jiménez, Ana S. Rojo Salas, Francisco Sierra Alonso</i>		<i>Esther Núñez Pariente de León</i>	
PROSPECCION ARQUEOLOGICA SUPERFICIAL DEL T.M. DE GILENA (SEVILLA).....	306	EXCAVACION EN LA NECROPOLIS DEL CERRO DE LAS BALAS. ECIJA.....	429
<i>Ana S. Romo Salas, Francisco Sierra Alonso, Juan Manuel Vargas Jiménez</i>		<i>Esther Núñez Pariente de León, Jesús Muñoz Tinoco</i>	
RESUMEN DE LA MEMORIA DE LAS EXCAVACIONES ARQUEOLOGICAS EFECTUADAS EN LORA DE ESTEPA (SEVILLA) DURANTE 1988.....	315	INTERVENCIONES ARQUEOLOGICAS EN ECIJA (SEVILLA) 1988.....	434
<i>Luis Javier Guerrero Misa, José María Juárez Martín</i>		<i>Ignacio Rodríguez Temiño, Esther Núñez Pariente de León</i>	
LA NECROPOLIS DE LA MATA DE LAS PILAS Y DE LA COOPERATIVA OLIVARERA DE LORA DE ESTEPA (SEVILLA).....	323		
<i>Luis Javier Guerrero Misa, José María Juárez Martín</i>			
PROSPECCIONES SISTEMATICAS EN LA ANTIGUA CELTI (PEÑAFLOR, LA VIÑA) EN 1987 Y 1988.....	327		
<i>Simon Keay, José Remesal, John Greighton, David Jordan</i>			
ANALISIS ARQUEOLOGICO DEL MONASTERIO DE SAN JERONIMO DE BUENAVISTA. SEVILLA.....	335		
<i>Florentino Pozo Blázquez, Miguel Angel Tabales Rodríguez</i>			
PROSPECCION ARQUEOLOGICA SUPERFICIAL DEL TERMINO MUNICIPAL DE ESTEPA (SEVILLA).....	340		
<i>José María Juárez Martín</i>			
PROSPECCION ARQUEOLOGICA SUPERFICIAL DE LOS TERRENOS AFECTADOS POR LA PRESA "JOSE TORAN" EN EL TERMINO MUNICIPAL DE PUEBLA DE LOS INFANTES (SEVILLA).....	345		
<i>Reyes Ojeda Calvo, Isabel Santana Falcón, Antonio García Gómez</i>			
EXCAVACIONES DE URGENCIA EN EL YACIMIENTO CALCOLITICO DE VALENCINA DE LA CONCEPCION (SEVILLA).....	354		
<i>T. Murillo Díaz, R. Cruz-Auñón Briones, V. Hurtado Pérez</i>			
EXCAVACIONES ARQUEOLOGICAS EN EL CASTILLO DE ALANIS DE LA SIERRA (SEVILLA). CAMPAÑA DE 1988.....	360		
<i>César N. Rodríguez Achútegui, Angeles M. Latorre Ensellem, Pilar Fernández Navas</i>			
INTERVENCION ARQUEOLOGICA DE URGENCIA EN LA FINCA "LA RUBIA". ALANIS DE LA SIERRA (SEVILLA).....	367		
<i>César N. Rodríguez Achútegui, Florentino Pozo Blázquez</i>			

ACTIVIDADES
ARQUEOLOGICAS
DE URGENCIA

EXCAVACIONES DE URGENCIA EN EL BARRIO ALTO DE BENAOCÁZ (CADIZ)

LUIS JAVIER GUERRERO MISA

ANTECEDENTES

A principios del mes de agosto de 1987 el arqueólogo que suscribe el presente informe tuvo conocimiento de la ejecución de una obra de infraestructura viaria para la creación de una nueva Ronda Superior o carretera en el municipio serrano de Benaocaz. La mencionada obra contemplaba el derribo y demolición de gran parte del denominado "Barrio Alto" de dicha villa. Este barrio está constituido en la actualidad por las ruinas de antiguas casas, algunas de ellas señoriales, y está caracterizado por conservar ampliamente la trama urbanística islámica (concretamente nazarí) en el trazado de sus calles, aún hoy día empedradas y relativamente bien conservadas.

Con fecha 14 de mayo de 1986 la Excm. Diputación de Cádiz aprobó un proyecto de pavimentación y alcantarillado de diversas calles situadas en el casco urbano de Benaocaz y la creación de una nueva ronda en el Barrio Alto. Dicho proyecto, que se encuadra en el marco de los Planes Provinciales para 1987 y dentro de éstos, en el Plan de la Comarca de Acción Especial de la Sierra, contemplaba la demolición de fachadas, cercas, muros y el desmonte de varias zonas con medios mecánicos pesados. El proyecto se había justificado por la necesidad de mejorar la infraestructura urbana y la consolidación de una calle más ancha que permitiera el tránsito de camiones para las posibles obras a realizar en esta zona, así como la sustitución del actual empedrado de origen nazarí en la Ronda Superior por una gruesa capa de hormigón que resitiera el paso de los automóviles.

Según pudimos saber el proyecto de esta obra no se había remitido, tal como es preceptivo, a la Comisión del Patrimonio Histórico-artístico Provincial sino que simplemente se había expuesto públicamente en el propio municipio durante un período de alegaciones que ya había expirado. El mencionado proyecto se había elaborado a iniciativas de la actual corporación benaocaceña y siguiendo una idea que tenía su origen hacía más de veinte años, cuando el municipio aún no era Conjunto Histórico-artístico, por los servicios técnicos de la U.T.A.M. de la Sierra de Cádiz.

Este mismo organismo provincial nos justificó la no presentación del proyecto a la Comisión del Patrimonio provincial por el hecho de que la zona afectada quedaba fuera del perímetro de delimitación del Conjunto histórico-artístico (Boja del 12 de marzo de 1985). Esta delimitación (realizada al parecer desde Madrid hace ya varios años) era a todas luces incorrecta ya que precisamente dejaba fuera del perímetro protegido la parte más antigua de Benaocaz, de claro origen medieval, y una de las zonas de estas características mejor conservadas de la comarca, una de las últimas áreas de dominio musulmán que no caería en manos cristianas hasta la Guerra de Granada.

Hasta el momento se habían ejecutado dos fases sucesivas de demolición y pavimentación en hormigón en la calle Moralejo, justo debajo del Barrio Alto y ascendente hacia él y, según pudimos constatar in situ, se habían destruido varias casas antiguas y los restos de un posible torreón defensivo del siglo XV-XVI; igualmente, se había hormigonado (con una capa de más de 20 cms de espesor) un puente de piedras posiblemente de las mismas fechas que el pequeño torreón.

Durante la realización de la Carta Arqueológica del término municipal de Benaocaz (1985), tuvimos la oportunidad de recoger en varios solares y edificios del Barrio Alto abundantes fragmentos de cerámicas medievales, en especial nazaríes, por lo que ya informamos a las instancias oficiales de la potencia arqueológica de esta zona en concreto.

Por consiguiente, puesta en conocimiento la situación al Arqueólogo Provincial D. Lorenzo Perdigones, mediante la oportuna me-

moria se nos autorizó la realización de excavaciones arqueológicas de urgencia en el Barrio Alto para comprobar la antigüedad de las ruinas y demostrar la existencia de estructuras de habitación antiguas.

Una vez concedido el permiso se realizaron dichas excavaciones de urgencia entre el 21 de septiembre y el 2 de noviembre de 1987, financiadas por el Plan de Empleo Rural (P.E.R.).

PROCESO DE EXCAVACION

El proceso de excavación se prolongó excesivamente debido a la gran cantidad de lluvia caída sobre la comarca durante el mes de octubre.

En concreto se practicaron tres sondeo arqueológicos. El primero de ellos se realizó en el llamado "Rincón Malillo" y los dos restantes en los aledaños de una antigua casa señorial -denominada "El Casino"- situada en la calle Caminejo, muy cercana al llamado "Llanete".

El Rincón Malillo es un esquina al final de la calle Caminejo en su confluencia con la calle Moralejo y es justamente algo más abajo que esta esquina donde se había concluido la segunda fase de la obra, en solares ya cedidos al Ayuntamiento y demolidos en su mayor parte. Para efectuar el sondeo escogimos un pequeño habitáculo perteneciente a una casa demolida de unos 4 x 3,5 metros de lado en el que realizamos el primer sondeo o S-1, con unas dimensiones de cuadrícula de 3 x 3 metros. En este sondeo se alcanzó una profundidad total de 2,05 cms y se detectó la presencia de un potente muro de piedras pertenecientes a una habitación anterior con un vano de acceso en rampa descendente, fechable en la segunda mitad del siglo XVII tanto por las cerámicas recogidas en la parte superior del muro como por varias monedas de 8 maravedíes reselladas en esa época. Por debajo del muro aparecía un conjunto de cerámicas mezcladas, en su mayor parte de los siglos XVI y XVII, y algunos fragmentos de cerámicas nazaríes. Este nivel se pudo fechar en su base por dos blancas de vellón de los reyes Católicos con una cronología de 1464-1504.

Por último, en la base del sondeo apareció una segunda rampa, más antigua, en relación con fragmentos de cerámica nazarí y, bajo este nivel, se detectó una pequeña capa grisácea en la que aparecieron varos fragmentos aislados de cerámica pintada almohade del siglo XII.

LAM. 1. Destrucción de algunas casas en el Barrio Alto de Benaocaz. 1ª Fase de pavimentación.



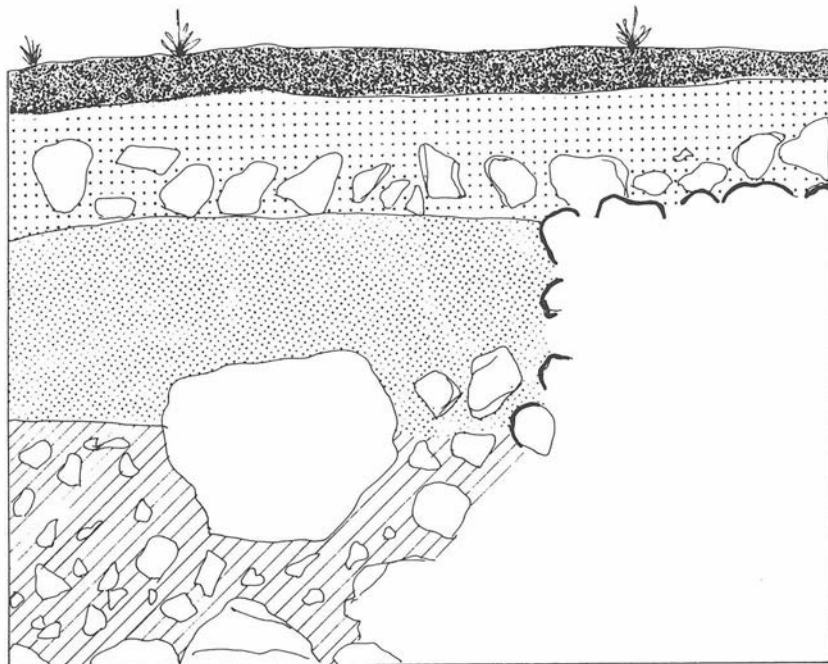
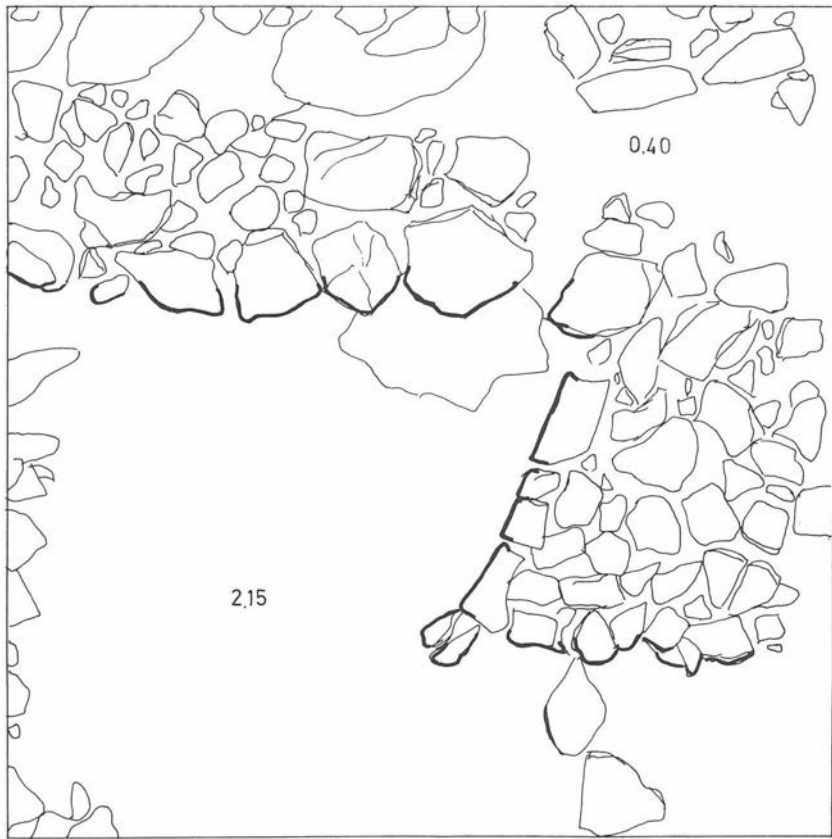
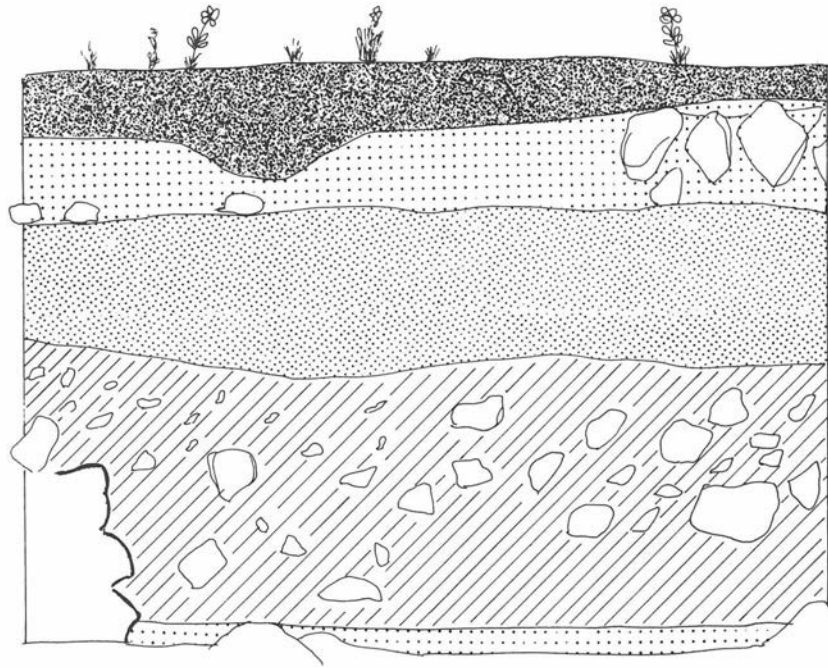
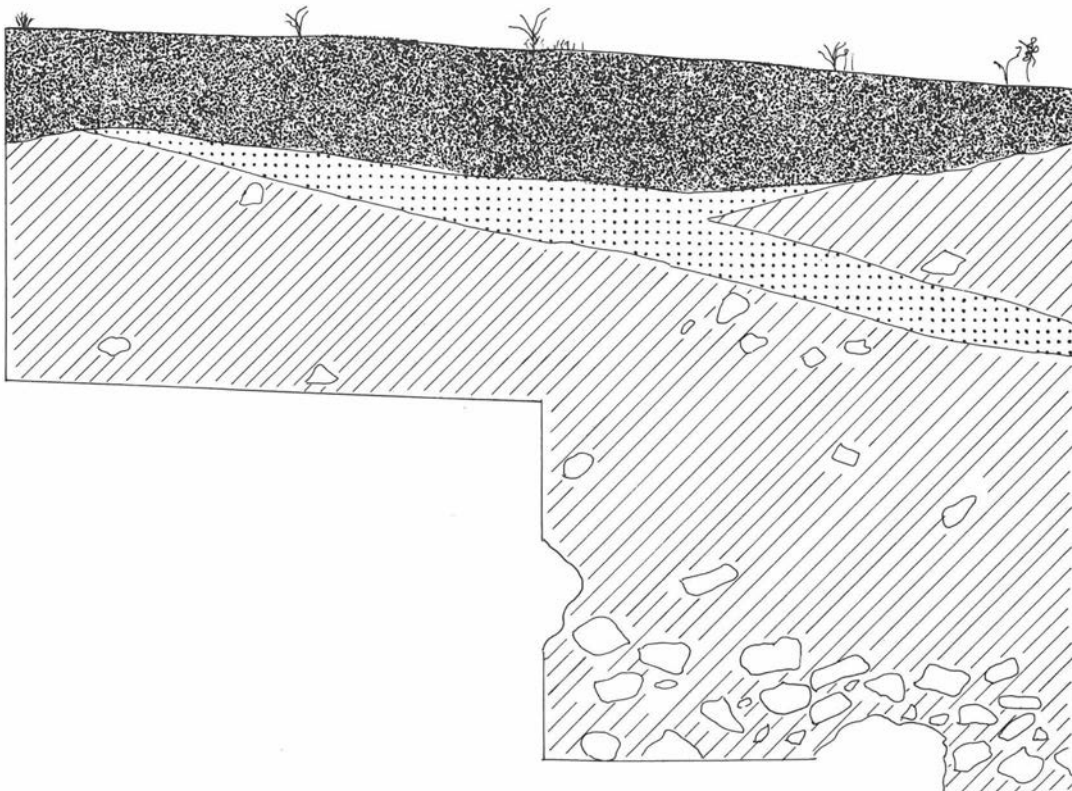

FIG. 1.A. Planta Sondeo S-1 Rincón Malillo. Sección NW S-1



SECCION SW
S 1



SECCION SE
S 3

FIG. 2.A. Sección SW S-1. Sección SE Sondeo S-3 El Casino

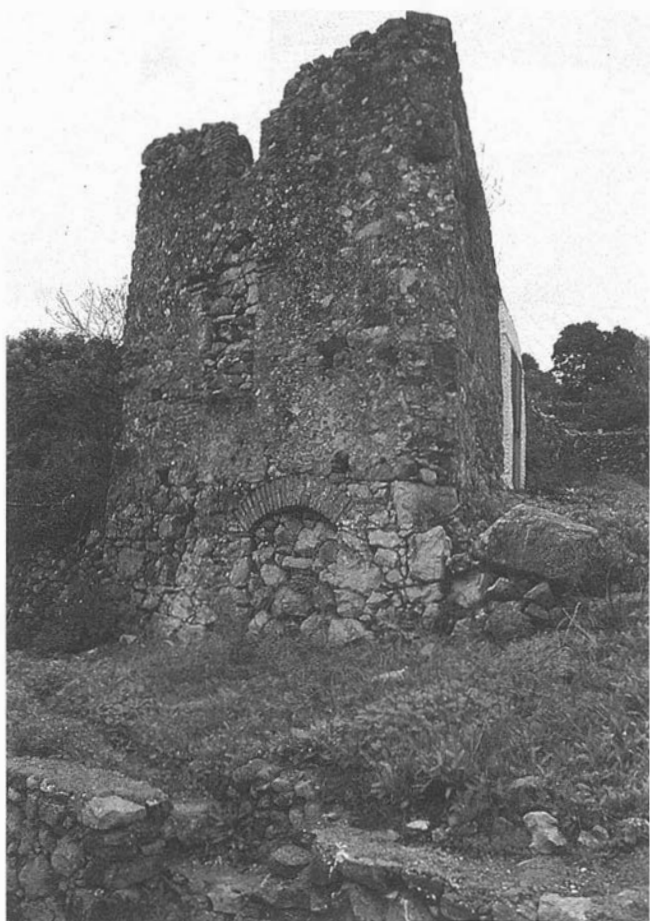

LAM. 2 Restos de un torreón defensivo en el barrio nazarí reaprovechados como vivienda primero y actualmente como cochinería.

Lamentablemente, la angostura que a esta profundidad tenía el sondeo y la aparición de la arenisca del firme nos obligó a abandonarlo a la profundidad arriba reseñada.

El segundo sondeo o S-2 se practicó en el lateral Este de la casa señorial situada al comienzo de la calle Caminejo, casa que aún conserva parte de su fachada posterior en la que se abren grandes ventanales. Este segundo sondeo resultó prácticamente estéril ya que a los 110 cms de profundidad apareció una gruesa y compacta capa de arcillas y la arenisca del firme. Con todo detectamos una pequeña bolsa con materiales de relleno con cerámicas de los siglos XVII y XVIII y dos monedas de Felipe IV fechables circa 1650 aproximadamente.

LAM. 3. Sondeo S-1 Rincón Malillo. Planta



El tercer sondeo o S-3, se ejecutó en la zona Sureste de la casa antes mencionada, a una veintena de metros de un gran pozo y en una zona de claro relleno, lo que nos hizo suponer la existencia de materiales coetáneos a la construcción de la casa. Dicho sondeo proporcionó una potencia total de 2,65 metros de profundidad con niveles muy revueltos, probablemente debido a la excavación del pozo mencionado con anterioridad. No obstante, se detectó la existencia de una gran bolsa repleta de cerámicas y otros objetos del siglo XVII (se recogieron más de 6000 fragmentos de cerámicas que hubo que seleccionar posteriormente ante la acumulación de materiales). En niveles medios aparecieron una decena de fragmentos de cerámicas común romana y varios fragmentos de "Terra Sigillata Clara" tipo D, fechables en el siglo IV d.C.

Asimismo, aparecieron dos anillos de bronce con engastes en pasta vítrea, dos dedos, fragmentos de pipas de cerámica, una cadeneta y otros objetos de uso cotidiano. El conjunto quedó claramente fechado por cinco monedas aparecidas entre las cerámicas, todas ellas de 8 maravedíes resellados y con fechas de 1650, 1652 y 1680.

Igualmente se pudo comprobar la antigüedad de la edificación señorial aneja ya que se compararon los fragmentos de cerámica aparecidos en el proceso de excavación (fundamentalmente lozas esmaltadas y del tipo azul cobalto de influencia chinesca) con las recogidas de entre la argamasa de los muros de la mencionada casa.

A unos 2,50 m de profundidad en la S-3 y en el denominado Subsector Sureste apareció un muro de grandes piedras escuadradas que podría tener un objetivo de contención del terreno ya que el declive entre esta zona y la calle inmediatamente inferior es bastante pronunciado. La cerámica asociada a dicho muro también corresponde claramente al siglo XVII. En este estado del proceso decidimos suspender un cuarto condeo previsto en una casa en mitad de la calle Caminejo debido a las persistentes lluvias y a la premura del tiempo con que contábamos.

CONCLUSIONES

Tras el estudio del material aparecido a lo largo del proceso de excavación así como del estudio de los datos conservados en el Archivo Municipal de Benaocaz -único archivo no destruido de los pueblos de la serranía gaditana- sobre el parcelario y la trama urbanística del Barrio Alto, hemos llegado a la siguiente serie de conclusiones:

1. Existen indicios cerámicos que apuntan a una fundación en época romana de este sector de Benaocaz.
2. La trama urbanística del Barrio Alto de Benaocaz es de claro origen nazarí (siglos XIV-XV), urbanística que en lo referente al trazado de las calles no se ha modificado sustancialmente en los últimos cinco siglos.
3. La mayor parte de las construcciones, hoy en ruinas, tienen una fecha de fundación que puede oscilar entre los años 1650 y 1680, por tanto segunda mitad del siglo XVII, y se encuentran cimentadas

LAM. 4. Sondeo S-3. El Casino. Calle Caminejo.



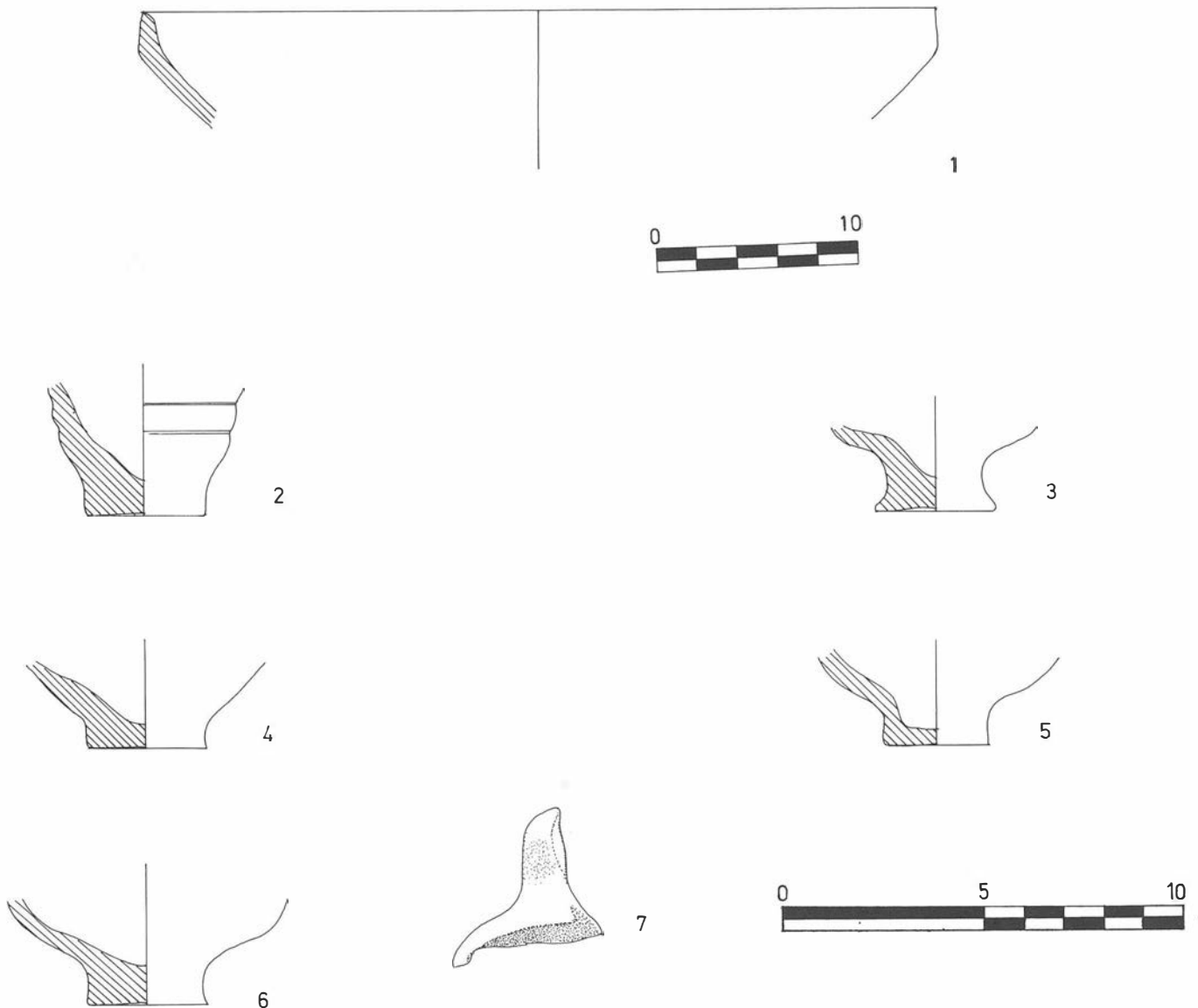

FIG. 3. Cerámica romana Sondaje S-3

sobre construcciones nazaríes anteriores, como lo demuestra el S-1.

4. Se hace urgente la ampliación del perímetro de delimitación del casco histórico-artístico del municipio de Benaocaz para proteger y salvaguardar el Barrio Alto según lo estipulado en el artículo Quince de la Ley 13/1985 sobre Patrimonio Histórico.

5. La obra puede afectar a estructuras anteriores al siglo XVII al producirse la demolición de las casas en ruinas con medios mecánicos pesados.

6. El levantamiento del empedrado de las calles para la acometida del alcantarillado exigiría una vigilancia arqueológica pues se ha demostrado la existencia de estructuras de habitación anteriores.

7. Por último, existen zonas de la obra proyectada, que a pesar de no ampliarse del perímetro del casco histórico, tocan una de las aceras de la delimitación actual por lo que según lo establecido en las normas de protección tendría que vigilarse la realización del proyecto de obra.

Por todo ello queda suficientemente demostrado arqueológicamente el origen nazarí del Barrio Alto de Benaocaz con posibilidad de la presencia de un asentamiento sobre un núcleo tardorromano anterior; los edificios conservados, hoy en día en ruinas, pertenecen claramente a la segunda mitad del siglo XVII en su mayor parte, con evidencia de cimentación sobre estructuras de habitación anteriores, probablemente nazaríes de los siglos XIV y XV.

El trazado de las calles y, sobre todo, de la calle Caminejo que es la más afectada por la construcción de la nueva Ronda Superior, es muy posible que no se haya modificado sustancialmente a lo largo de los últimos cinco siglos, a pesar de la probable existencia de reformas durante el siglo XVII.

Así pues, la demolición de parte de las fachadas y muros aún en pie así como el levantamiento del empedrado original causaría daños irreparables a su fisonomía y representaría un grave atentado contra la protección del patrimonio cultural de la Sierra de Cádiz.

En consecuencia, creemos necesaria la ampliación por vía urgente del perímetro de delimitación del Conjunto Histórico-Artístico como medida de protección del Barrio Alto; igualmente, creemos que el proyecto de construcción de la llamada Ronda Superior debe pasar por la Comisión del Patrimonio Histórico-Artístico Provincial para que se decida su paralización, replanteamiento o bien se establezca una salida alternativa -como, por ejemplo, la construcción de la Ronda por fuera y por encima del Barrio Alto-.

Arqueológicamente creemos injustificada dicha obra por los graves daños que causaría al patrimonio.

Asimismo, y en el caso de que el proyecto siguiese adelante y se concedieran licencias de obras opinamos que sería imprescindible la realización de sondeos arqueológicos previos a las cimentaciones.

En nuestra opinión la medida más oportuna sería la elaboración

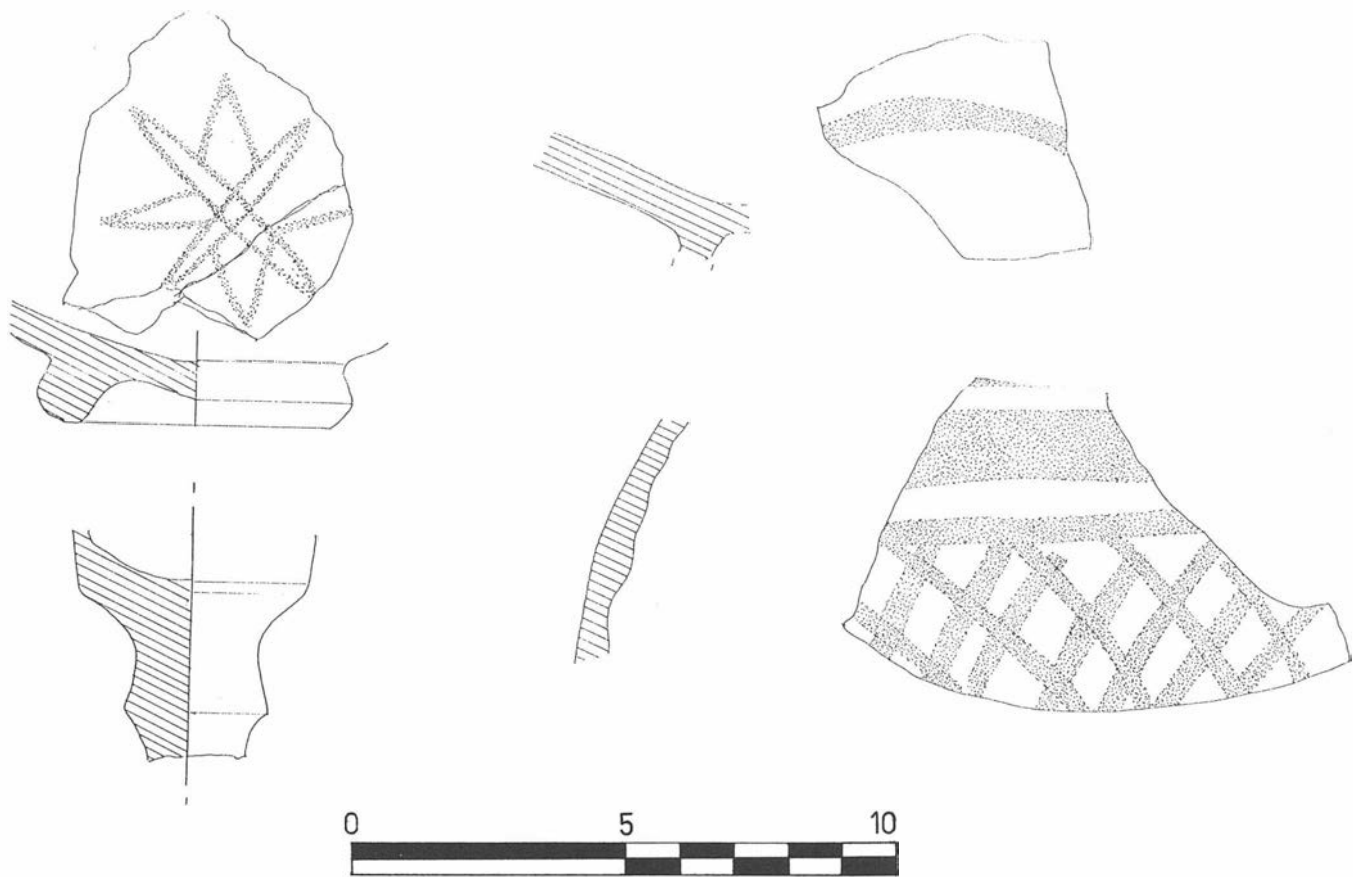
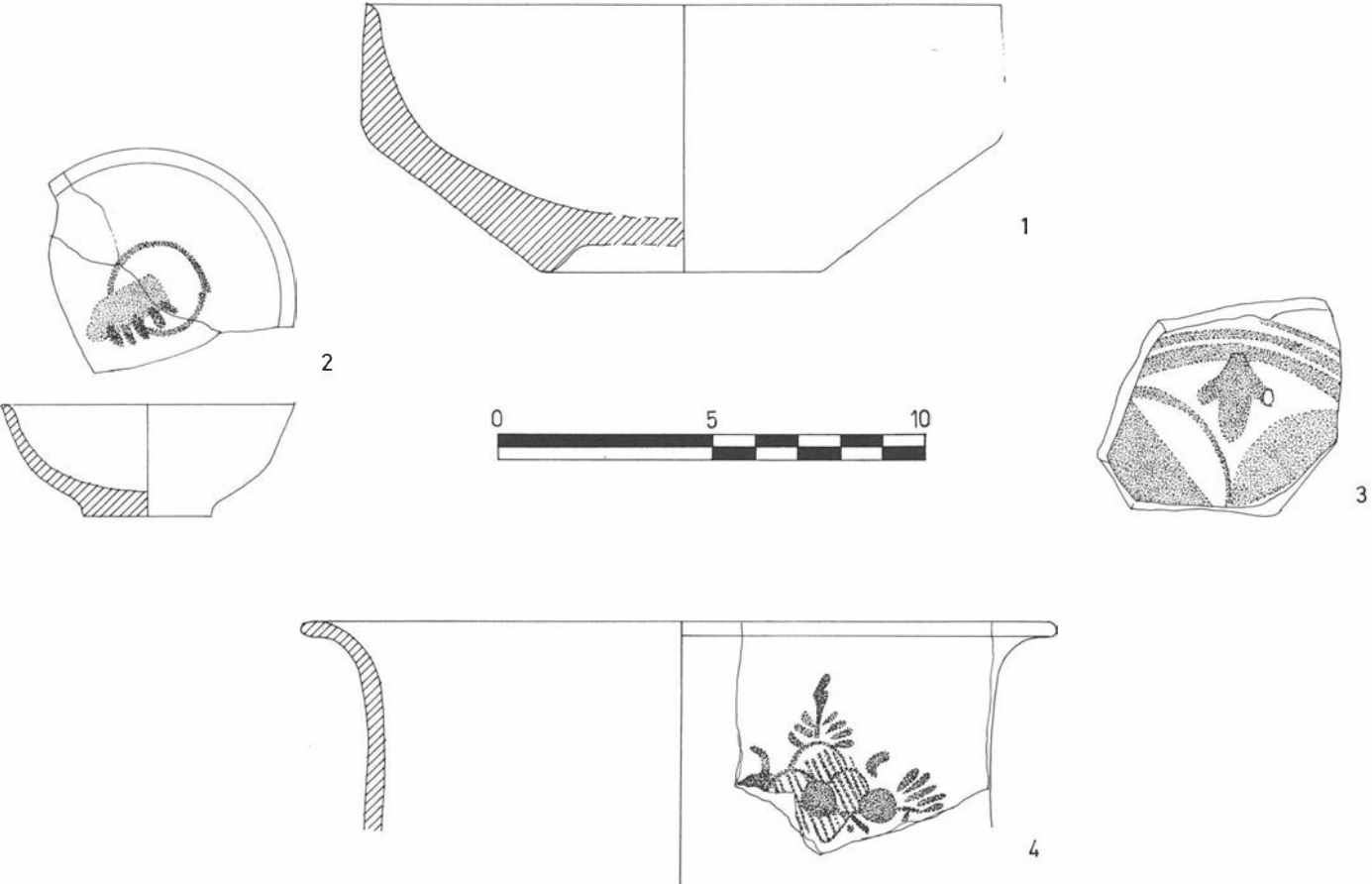

FIG. 4. Cerámica islámica Sondage S-3. Número 4 Sondage S-1

FIG. 5. Cerámica moderna Sondage S-3



de un proyecto que contemplara la rehabilitación y restauración de uno de los escasos barrios medievales que aún se conservan en la zona.

Con posterioridad a la entrega de este informe, la problemática planteada por la paralización de las obras del Barrio Alto de Benaocaz fue analizada en profundidad en la reunión de la Junta Rectora del Parque Natural de la Sierra de Grazalema celebrada en el propio Ayuntamiento de Benaocaz el 15 de diciembre de 1987. En la mencionada reunión se llegó a una solución de compromiso por la que se acordó solicitar un proyecto de rehabilitación integral de dicho barrio al M.O.P.U. A nuestro entender, la rehabilitación del Barrio Alto junto a la construcción del Museo Histórico del Parque Natural Sierra de Grazalema en el propio Benaocaz supondría un

proyecto cultural global y homogéneo que serviría para fomentar el desarrollo de un municipio deprimido económicamente y, al mismo tiempo, inmerso en un grave problema de despoblación.

Desde estas páginas queremos agradecer la comprensión del pueblo de Benaocaz, en especial a su Ayuntamiento, hacia los trabajos de este arqueólogo que a corto plazo han supuesto una merma de la economía benaocaceña pero que a buen seguro redundarán en una revitalización a medio plazo no sólo de la cultura de este pueblo singular sino también de su economía.

Igualmente queremos agradecer la colaboración de la Asociación Papeles de Historia de Ubrique que destacó a varias de sus licenciadas en nuestro apoyo.