

ANUARIO ARQUEOLÓGICO DE ANDALUCÍA 2015

BORRADOR / DOCUMENTO PRE-PRINT

**PROSPECCIÓN ARQUEOLÓGICA SUPERFICIAL PARA EL PROYECTO DE
AMPLIACIÓN DE LA CANTERA DE EXPLOTACIÓN "LOS RIZOS" EN EL
TÉRMINO MUNICIPAL DE CHIPIONA (CÁDIZ)**

Luis-Gethsemaní Pérez-Aguilar

Jesús Rodríguez Mellado

Rebeca López Macías

Resumen: En el presente artículo mostraremos los resultados obtenidos tras la prospección arqueológica realizada en la cantera de "Los Rizos" (Chipiona (Cádiz), con motivo de la ampliación de dicha explotación.

Abstract: In this paper we will show the results obtained after the archaeological survey in the quarry "Los Rizos" (Chipiona, Cádiz) with the reason of enlargement of the quarry.

1. Localización

La parcela propuesta para la ampliación de la cantera de extracción de áridos ya existente se encuentra localizada en la Higuera de la Loma (Fig. 1), concretamente en el polígono 16, parcela 87 (referencia catastral 11016A016000870000TE) del término municipal de Chipiona, Cádiz (Fig. 2). Consta de una superficie de 36.178 m², actualmente de uso agrícola.

2. Afección prevista en el proyecto de obras

El proyecto de obra consistía en la utilización de la parcela citada como cantera de extracción de áridos para el abastecimiento de construcciones, obras públicas, etc. En cuanto al sistema de explotación, sería a cielo abierto. Para un mayor aprovechamiento de los áridos, se procedería a la eliminación-desmante de la capa estéril (vegetal superficial) a una profundidad media de 2 metros. Este sistema, supondría la excavación, remoción y extracción de materiales, dando ello como resultado la formación de grandes vacíos o fosos.



Figura 1. Ubicación de la parcela donde se desarrolló la intervención arqueológica.



Figura 2. Detalle de la parcela propuesta para la intervención

3. Posible afección al patrimonio arqueológico

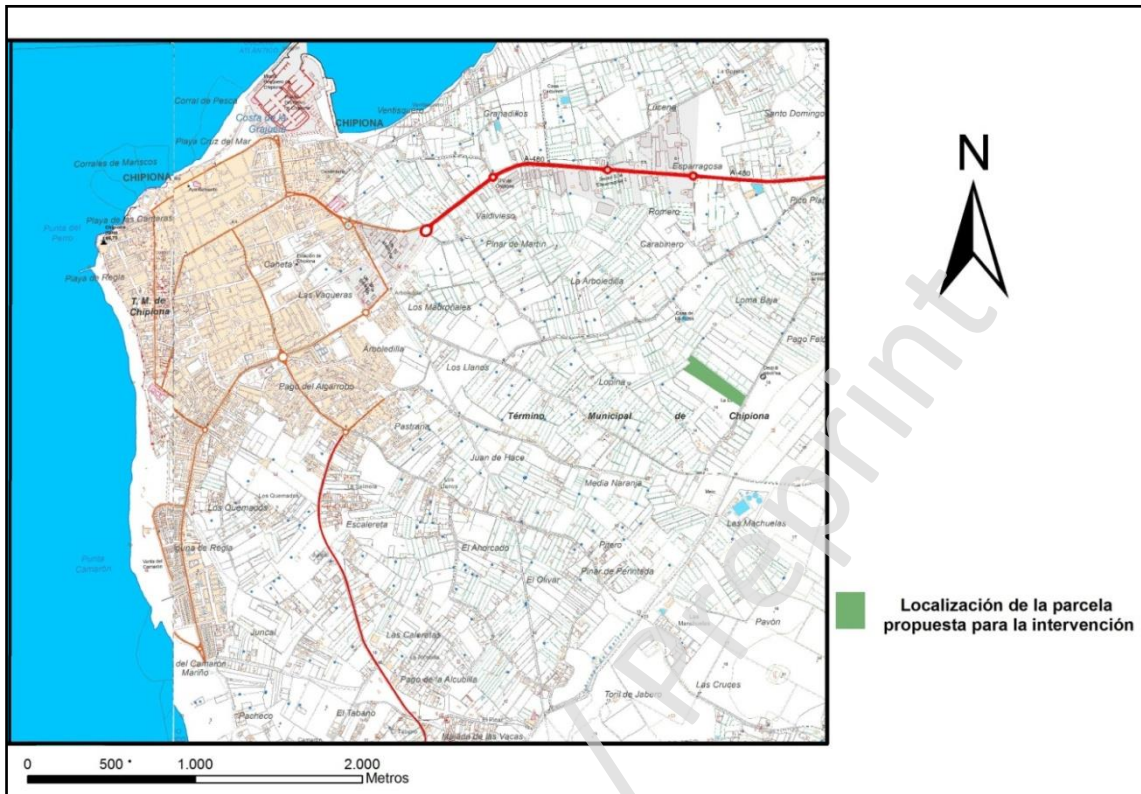
Según F. Riesco García (1987: 321), del que se nutrirá el Plan General de Ordenación Urbanística de Chipiona de 2005, se documenta en la zona un yacimiento arqueológico bajo el nombre de "Los Rizos". Se trata de un asentamiento con tres fases de ocupación: una primera de la Edad del Bronce, sin cronología concreta; una segunda fase de ocupación que abarca desde el siglo II a.C. hasta un siglo V d.C.; y una última de época medieval, sin mayor precisión cronológica.

El problema de los yacimientos arqueológicos recogidos en el PGOU de Chipiona radica en la falta de una delimitación, y por ende extensión, de dichos yacimientos, por lo que la ubicación de los mismos a veces es imprecisa (ya que se le da una demarcación aleatoria), protegiéndose zonas fuera de la circunscripción real del asentamiento y desprotegiendo aquellas que realmente lo contienen.

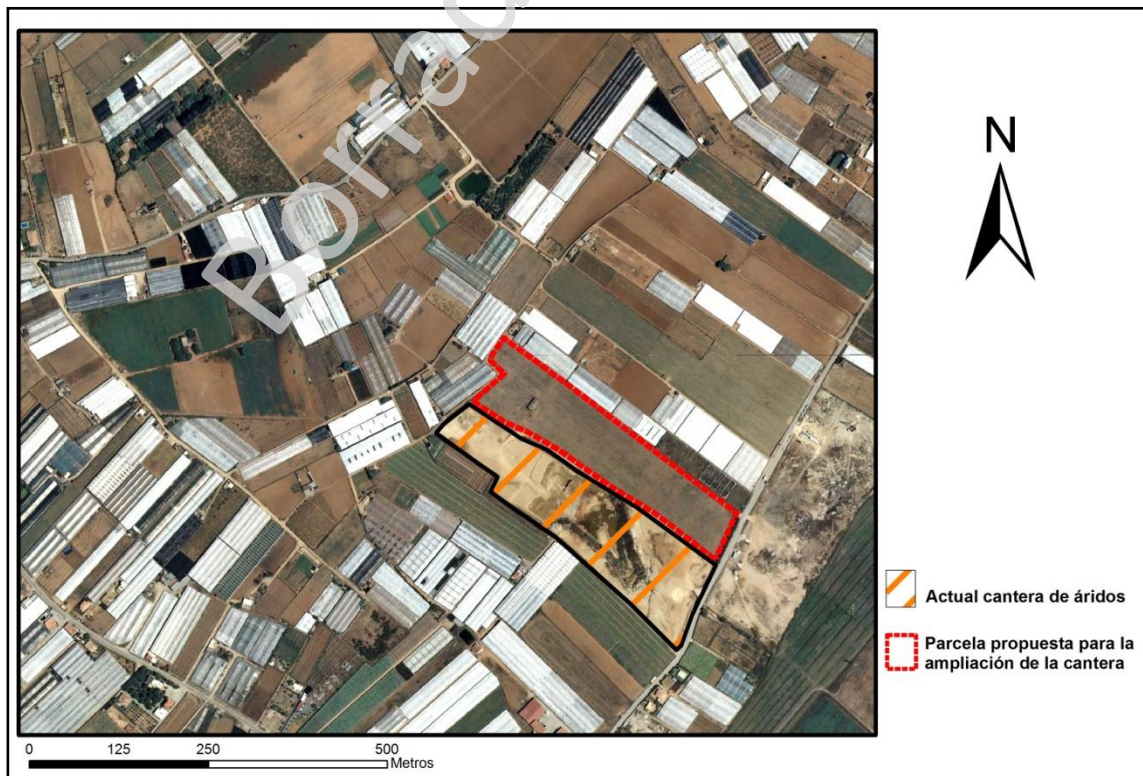
Más recientemente, J. Rodríguez Mellado (2012) llevó a cabo una campaña de prospecciones arqueológicas en la zona. Sin embargo, el sitio arqueológico de Los Rizos consta como uno de los yacimientos a los que no pudo tener acceso.

4. Objetivos

La actividad arqueológica, por tanto, tenía como objetivo primordial determinar la existencia o no de restos arqueológicos en el área afectada por el proyecto de obras y, en caso positivo, caracterizarlo y documentarlo adecuadamente. Es decir, efectuar una definición cronológica y cultural de mayor precisión, así como valor los tipos de entidades poblacionales que generaron el yacimiento y el estado de conservación del mismo.

5. Metodología

Para llevar a cabo los objetivos propuestos se planteó una prospección intensiva en la cual participaron el director y otros dos técnicos arqueólogos.

- Estrategias de cobertura del terreno:

Se realizó una cobertura total del terreno. Dada la extensión de la parcela, 36.178 m², el intervalo entre prospectores osciló entre un mínimo de 2 y un máximo de

5 metros (Fig. 3). Para cubrir la totalidad del terreno, trabajaron un total de 2 técnicos más el director de la intervención arqueológica.

-Documentación e identificación de yacimientos

En caso de localizarse el yacimiento recogido en el PGOU, se pensó en georreferenciarlo por medio de un punto central, referencia para una base de datos general, y por medio de una delimitación poligonal. Para ello se utilizaría un GPS marca *Garmin* con una precisión inferior a los 3 m de promedio. Todas las coordenadas de los yacimientos serían tomadas en la proyección UTM Huso 29 *European Datum 1950* Elipsoide de Hayford.



Figura 3. Muestra de la separación entre prospectores.

5. RESULTADOS

Las prospección arqueológica, tal y como indicamos *supra*, se realizó de forma intensiva. A pesar de la vegetación, que proporcionaba una visibilidad del terreno entre el 55-65% (Fig. 4), se pudo comprobar la **inexistencia** de restos arqueológicos. Para un mejor diagnóstico, decidimos inspeccionar los perfiles existentes que la antigua cantera que linda con estos terrenos había dejado (Fig. 5). El resultado, como ocurría en la superficie, fue **negativo**.

Tan sólo observamos una pequeña concentración de material contemporáneo,

sobre todo constructivo, alrededor de una casetilla-nave existente en los terrenos, con toda seguridad generados tras la construcción de ésta (Fig. 6). Dicha concentración presentaba una forma irregular. Su delimitación espacial viene dada por las siguientes coordenadas (en Huso 29 y Datum ED50) (Fig. 7):

Nº POINT	COORD. X	COORD. Y
1	732052	4068331
2	732070	4068330
3	732062	4068313
4	732059	4068289
5	732025	4068255
6	732024	4068306



Figura 4. Visibilidad del terreno prospectado



Figura 5. Detalle de los perfiles que la antigua cantera ha dejado visibles.



Figura 6. Detalle de la casetilla en torno a la cual existe una dispersión de material contemporáneo



Figura 7. Delimitación de la pequeña escombrera contemporánea

Bibliografía

- RIESCO GARCÍA, F. (2011): *Carta Arqueológica de la desembocadura del Guadalquivir: zona sur*. Universidad de Sevilla, Sevilla. Tesina de licenciatura inédita.

- RODRÍGUEZ MELLADO, J. (2012): *Estudio de yacimientos arqueológicos y revisión de las cartas arqueológicas de los TTMM de Sanlúcar de Barrameda, Chipiona y Rota (Cádiz)*. Delegación Provincial de Cultura de Cádiz, Cádiz. Memoria final inédita.

- PLAN GENERAL DE ORDENACIÓN URBANÍSTICA DE CHIPIONA (2005). «<http://www.aytochipiona.es/urbanismo/documentos/documentopgou.pdf>»



Borrador / Preprint

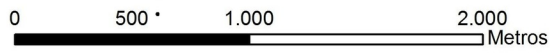

Localización de la parcela propuesta para la intervención





-  Actual cantera de áridos
-  Parcela propuesta para la ampliación de la cantera



0 125 250 500 Metros











0 25 50 100 150 200
Metres