



Consejería de Agricultura, Pesca y Desarrollo Rural
Consejería de Medio Ambiente y Ordenación del Territorio

Censo de Dehesas de Andalucía

EJEMPLO PRÁCTICO 2: DELIMITACIÓN GRÁFICA Y PRESENTACIÓN TELEMÁTICA DE UNA COMUNICACIÓN AL CENSO DE DEHESAS DE ANDALUCÍA





JUNTA DE ANDALUCÍA

Consejería de Agricultura, Pesca y Desarrollo Rural
Consejería de Medio Ambiente y Ordenación del Territorio

Censo de Dehesas de Andalucía

1. DATOS DE PARTIDA

Se trata de una persona física propietaria de los recintos SIGPAC que se relacionan a continuación:

PROVINCIA	21	21	21	21	21
MUNICIPIO	7	7	7	7	7
POLÍGONO	1	1	1	1	1
PARCELA	42	42	41	41	42
RECINTO	2	3	1	2	1
SUPERFICIE (Has)	11,6023	0,0218	11,5055	0,0398	1,7801
USO SIGPAC	FRUTAL	IMPRODUCTIVO	FORESTAL	IMPRODUCTIVO	FORESTAL
% SUPERFICIE CON FORMACIÓN ADEHESADA	0 %	0 %	55,20 %	0 %	95,32 %
SUPERFICIE CON FORMACIÓN ADEHESADA			6,3516		1,6967

El propietario no presenta Solicitud Única. Alquila los terrenos desde hace 1 año a un ganadero del mismo municipio cuyo código REGA es ES210070001231. El ganadero tampoco declaró los terrenos del propietario en la solicitud única que presentó en el año 2015.

De acuerdo con lo expuesto anteriormente y según el procedimiento seguido para la conformación de oficio del Censo de Dehesas de Andalucía (en adelante CENSO DE DEHESAS), los recintos SIGPAC del propietario no aparecen en el Censo.

2. TRAMITACIÓN DE LA COMUNICACIÓN.





JUNTA DE ANDALUCÍA

Consejería de Agricultura, Pesca y Desarrollo Rural
Consejería de Medio Ambiente y Ordenación del Territorio

Censo de Dehesas de Andalucía

Entrando en la página web de la Consejería de Agricultura Pesca y Desarrollo Rural, en la dirección:

<http://juntadeandalucia.es/organismos/agriculturapescayderesarrollorural/areas/agricultura/produccion-agricola/paginas/CENSO DE DEHESAS.html>

Nos aparece la página de inicio del CENSO DE DEHESAS:

Junta de Andalucía - Censo de Dehesas de Andalucía - Windows Internet Explorer

http://juntadeandalucia.es/organismos/agriculturapescayderesarrollorural/areas/agricultura/produccion-agricola/paginas/cda.html

Archivo Edición Ver Favoritos Herramientas Ayuda

Favoritos Galería de Web Slice Correo Corporativo Entra...

Junta de Andalucía - Censo de Dehesas de Andal...

Producción agrícola

- Sanidad vegetal
- Seguros agrarios
- Sostenibilidad
- Transferencia de conocimientos e información
- Medidas apoyo afectados por veto ruso
- Organizaciones y entidades
- Documento de interlocución agraria
- Control oficial de la cadena alimentaria
- Entidades reconocidas

Novedades

[25/05/2016]

Orden de publicación del Censo de Dehesas de Andalucía.

Publicada la información contenida en el Censo de Dehesas de Andalucía.

1. ¿Qué es el Censo de Dehesas de Andalucía?

- 1.1. Introducción
- 1.2. Creación de oficio

2. ¿Para solicitar la ayuda agroambiental 2016 a la Conservación y mejora de pastos en sistemas de dehesa, debo estar inscrito en el Censo de Dehesas de Andalucía? ¿Qué debo de hacer si no aparezco inscrito?

3. ¿Cómo se solicitan los cambios al Censo de Dehesas de Andalucía?

- 3.1. Paso 1: Delimitación gráfica con el Visor-Delimitador Web del Censo o a través de un croquis.
- 3.2. Paso 2: Presentación de la Comunicación a través de Oficina Virtual o en papel por ventanilla.
- 3.3. Diferentes vías para realizar las comunicaciones

4. Tramitación electrónica: Certificado Digital

- 4.1. ¿Qué utilidades tiene?
- 4.2. ¿Cómo se obtiene?

5. Paso 1: ¿Cómo se accede al Visor-Delimitador Web del Censo de Dehesas de Andalucía?

Pulsando sobre el **"Apartado 3.3. Diferentes vías para realizar las comunicaciones"**, nos aparece la siguiente pantalla:





JUNTA DE ANDALUCÍA

Consejería de Agricultura, Pesca y Desarrollo Rural
Consejería de Medio Ambiente y Ordenación del Territorio

Censo de Dehesas de Andalucía



Consejería de Agricultura, Pesca y Desarrollo Rural
Consejería de Medio Ambiente y Ordenación del Territorio

Censo de Dehesas de Andalucía

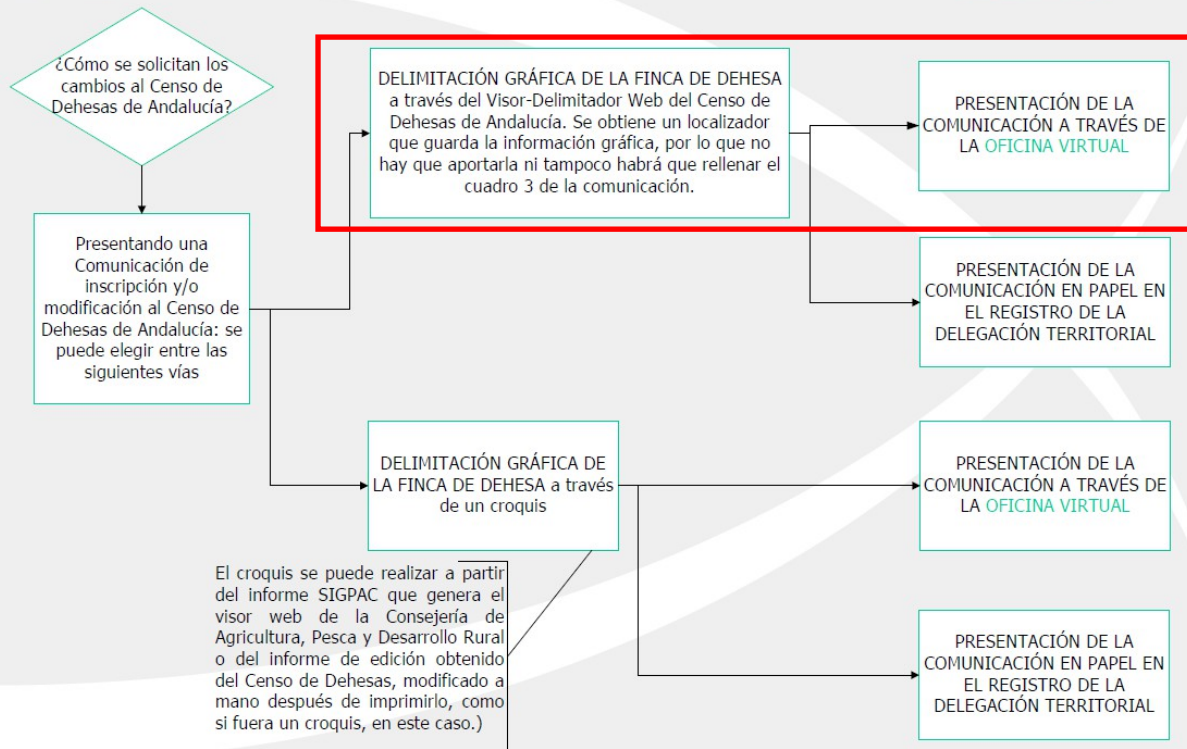

Tal como puede observarse en la pantalla, existen varias vías para presentar las comunicaciones al CENSO DE DEHESAS. Nosotros optaremos por la opción marcada en rojo:

- PASO 1. Delimitación gráfica de la finca de dehesa a través del Visor-Delimitador Web del CENSO DE DEHESAS.
- PASO 2. Presentación de la comunicación a través de la Oficina Virtual





JUNTA DE ANDALUCÍA

Consejería de Agricultura, Pesca y Desarrollo Rural
Consejería de Medio Ambiente y Ordenación del Territorio

Censo de Dehesas de Andalucía

2.1. DELIMITACIÓN GRÁFICA DE LA FINCA DE DEHESA A TRAVÉS DEL VISOR-DELIMITADOR WEB DEL CENSO DE DEHESAS.

Para delimitar nuestra finca de dehesa a través del Visor-Delimitador Web del CENSO DE DEHESAS accederemos al mismo a través del **"Apartado 5.2. Visor"** de la página de inicio (**IMPORTANTE:** Para el acceso al Visor se recomienda utilizar los navegadores Google Chrome o Mozilla Firefox).

Una vez que pulsemos sobre el mismo, nos aparece la siguiente pantalla:

CENSO DE DEHESAS DE ANDALUCÍA

Seleccione el tipo de usuario

Usuario Anónimo

Usuario con PIN

Acceder

2016

En nuestro caso hemos de acceder seleccionando la opción de **"Usuario Anónimo"** (debido a que el Propietario ni el arrendatario de los terrenos, tal como se comentó en los datos de partida, no están incluidos en el CENSO DE DEHESAS de oficio por no haber presentado la Solicitud Única en 2015).

Pulsando sobre el botón **"Acceder"**, entraremos en el Visor:





JUNTA DE ANDALUCÍA

Consejería de Agricultura, Pesca y Desarrollo Rural
Consejería de Medio Ambiente y Ordenación del Territorio

Censo de Dehesas de Andalucía

Cuando accedemos al Visor lo hacemos en el "Modo Consulta". Como puede observarse, al haber entrado como Usuario Anónimo, no tenemos asignada ninguna Finca de Dehesa, y la parte izquierda de la pantalla aparece en blanco.

Para delimitar nuestra Finca de Dehesa, tendremos que hacerlo desde el "Modo Comunicaciones", para ello pulsaremos sobre el botón 





JUNTA DE ANDALUCÍA

Consejería de Agricultura, Pesca y Desarrollo Rural
Consejería de Medio Ambiente y Ordenación del Territorio

Censo de Dehesas de Andalucía

A continuación nos aparecerá la pantalla siguiente, en la que puede observarse en la parte izquierda de la pantalla un "Menú de utilidades" las cuales nos van a permitir delimitar nuestra Finca de Dehesa:





JUNTA DE ANDALUCÍA

Consejería de Agricultura, Pesca y Desarrollo Rural
Consejería de Medio Ambiente y Ordenación del Territorio

Censo de Dehesas de Andalucía

Una vez dentro del "modo Consulta", para localizar nuestras parcelas en el mapa pulsaremos sobre el icono "Localizador SIGPAC por referencia" e introduciremos los datos SIGPAC de cualquiera de nuestros recintos:

Provincia	Municipio	Poligono	Parcela	Recinto
21	7	1	42	2

Una vez introducidos pulsamos sobre el botón "Localizar", apareciéndonos en la pantalla el recinto seleccionado:





JUNTA DE ANDALUCÍA

Consejería de Agricultura, Pesca y Desarrollo Rural
Consejería de Medio Ambiente y Ordenación del Territorio

Censo de Dehesas de Andalucía

CENSO DE DEHESAS DE A x

www.cap.junta-andalucia.es/agriculturaypesca/censo_dehesas/app

Censo de Dehesas de Andalucía
Consejería de Agricultura, Pesca y Desarrollo Rural.
Consejería de Medio Ambiente y Ordenación del Territorio.

Ayuda

CENSO DE DEHESAS DE ANDALUCÍA

Anónimo - [Salir]

CONSULTA

ÁREA TOTAL : 0,00 ha

Mis Fincas

Localizador SigPac por referencia

Provincia	Municipio	Poligono	Parcela	Recinto
21	7	1	42	2

Localizar Limpiar

Capas superpuestas

- Capa de trabajo
- Censo de oficina
- Formaciones adehesadas
- SigPac 2016

Capa Base

- Ninguna
- Ortofoto
- Callejero

Ampliando la imagen anterior, visualizaremos todos los recintos SIGPAC del propietario (los hemos marcado con una línea roja a efectos didácticos, la línea roja no es generada por el Visor).







JUNTA DE ANDALUCÍA

Consejería de Agricultura, Pesca y Desarrollo Rural
Consejería de Medio Ambiente y Ordenación del Territorio

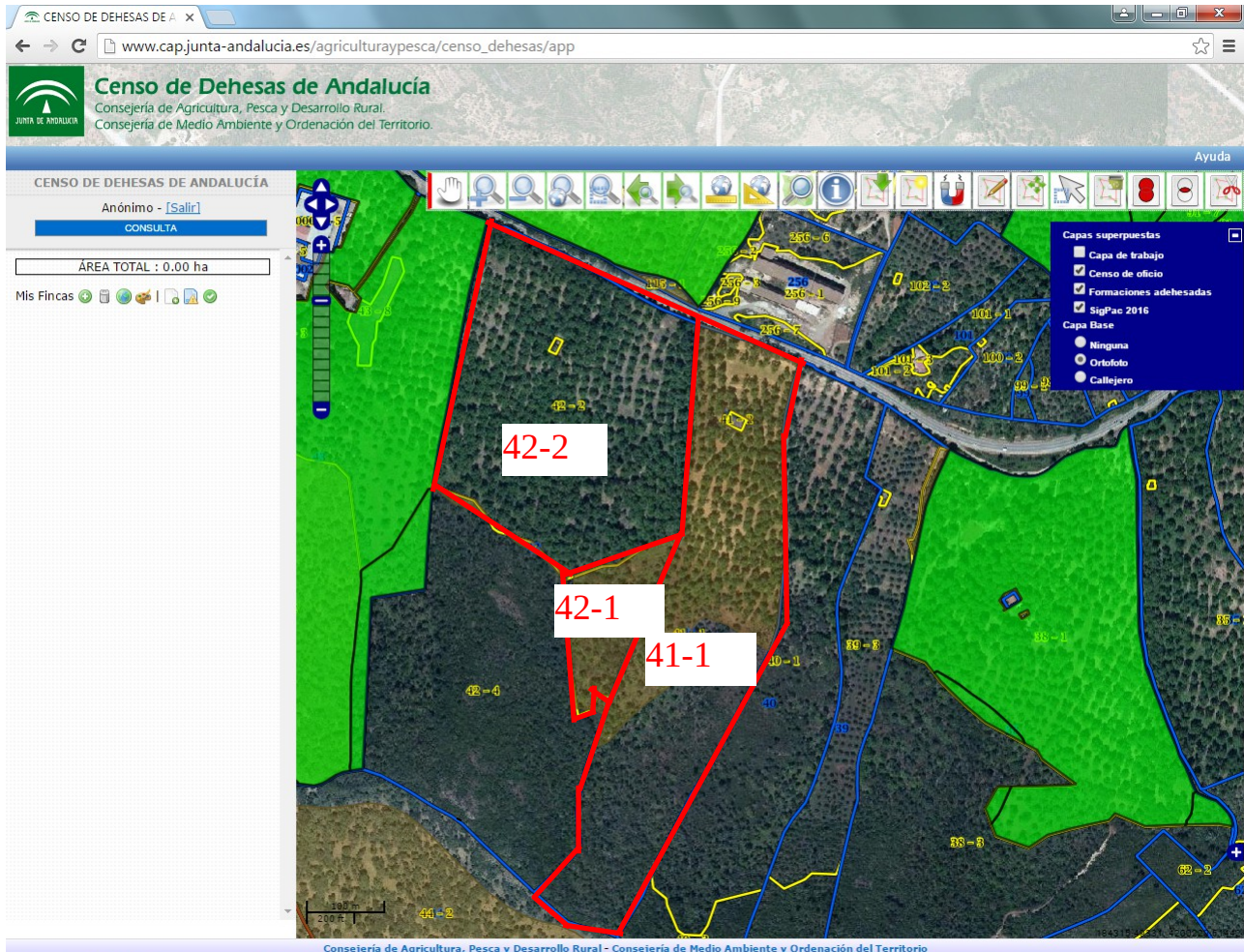
Censo de Dehesas de Andalucía



Como puede observarse en la pantalla, aparecen superficies marcadas en color verde y otras marcadas en color marrón:

-  Capa del censo de oficio
-  Capa de formaciones adehesadas de SIGPAC

Haciendo "zoom" sobre cada uno de los 3 recintos que aparecen en la pantalla anterior, nos detendremos a ver el detalle de cada uno de ellos:





JUNTA DE ANDALUCÍA

Consejería de Agricultura, Pesca y Desarrollo Rural
Consejería de Medio Ambiente y Ordenación del Territorio

Censo de Dehesas de Andalucía

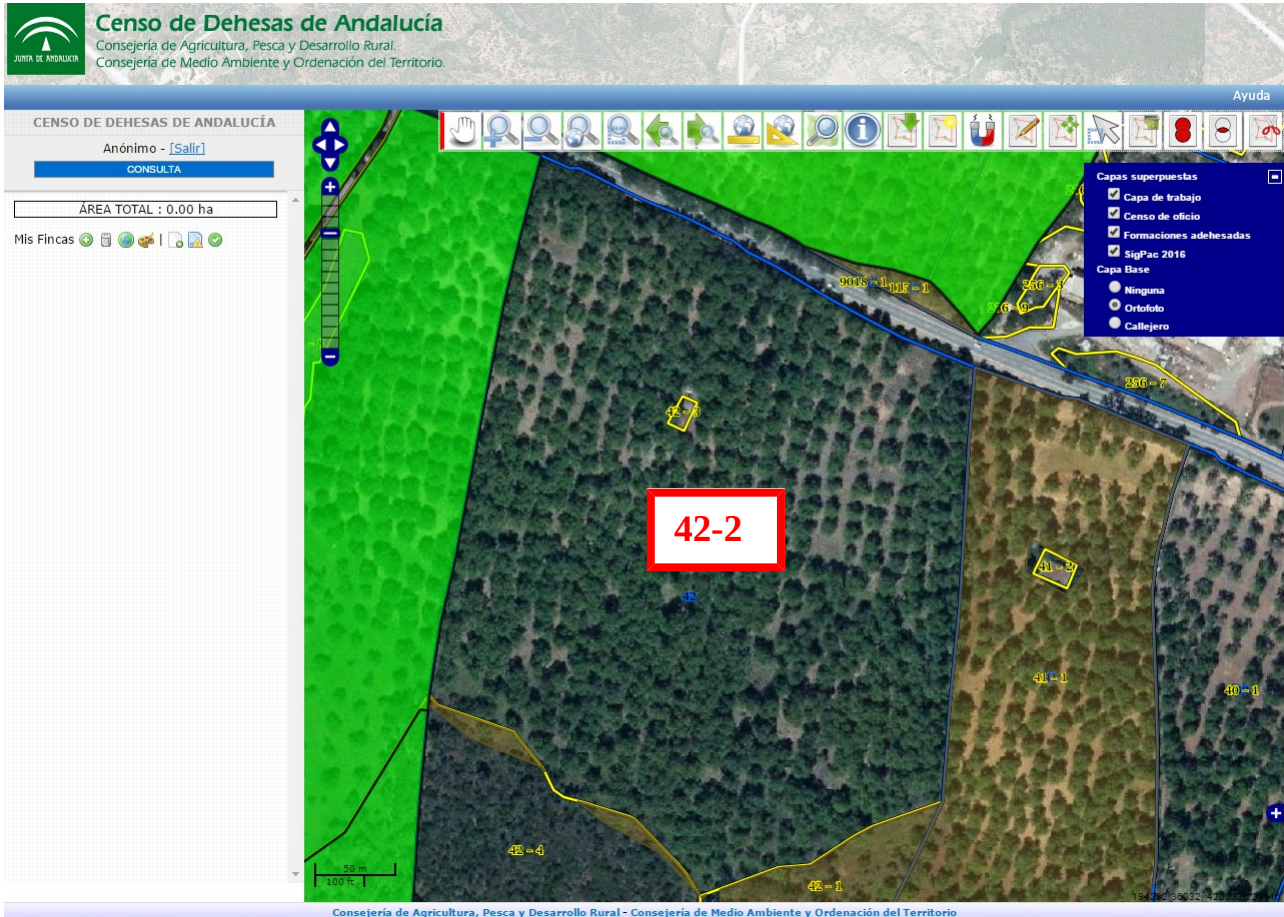

Visualizamos en la imagen el recinto 42-2, se trata de un castañar, con uso SIGPAC frutal. Como puede observarse este recinto no está dentro de la capa de formaciones adehesadas.

También se advierte que dentro de este recinto existe una pequeña superficie destinada a una vivienda (recinto 42-3) con uso SIGPAC improductivo.





JUNTA DE ANDALUCÍA

Consejería de Agricultura, Pesca y Desarrollo Rural
Consejería de Medio Ambiente y Ordenación del Territorio

Censo de Dehesas de Andalucía

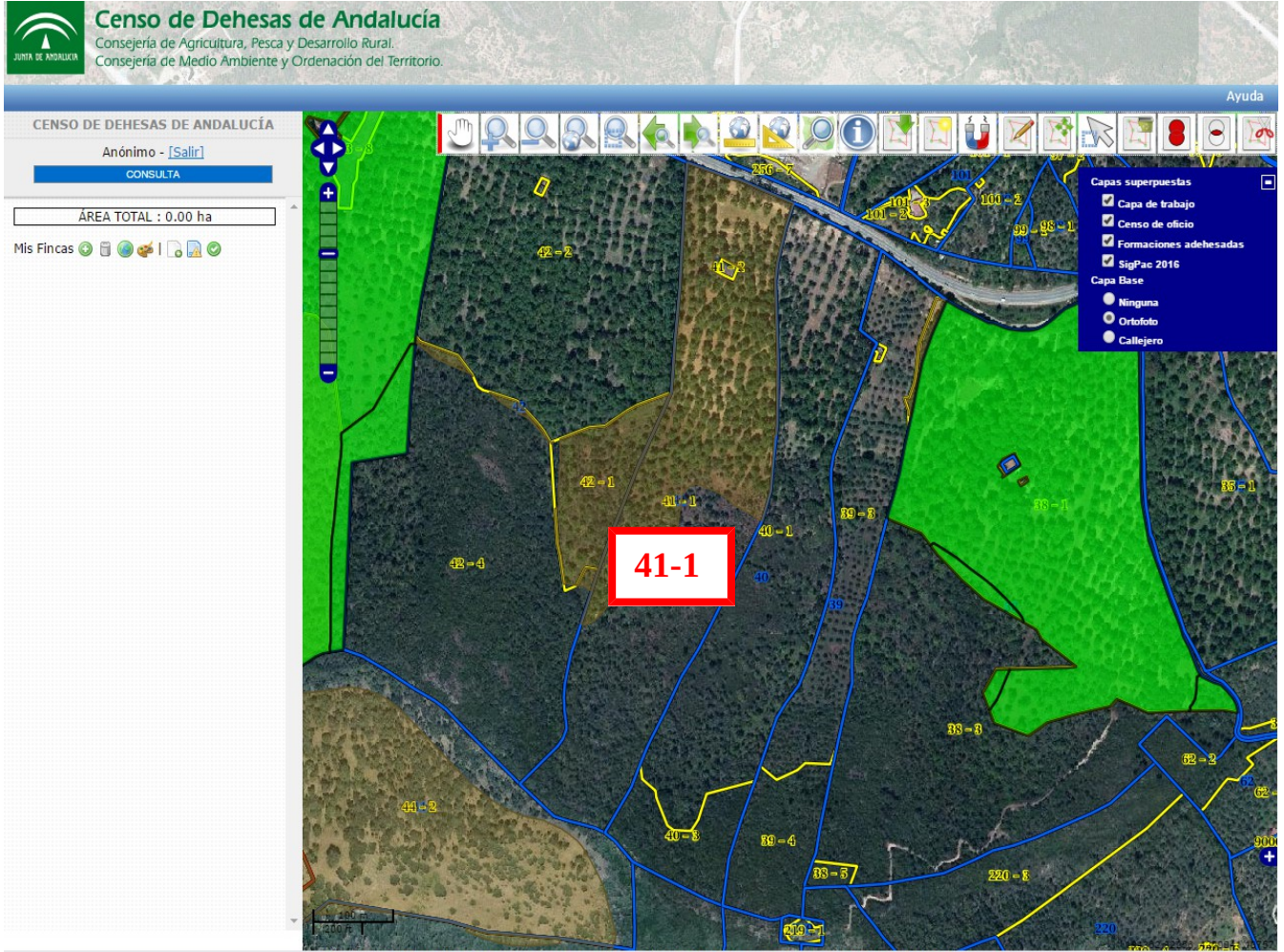

Visualizamos en la imagen el recinto 41-1, con uso SIGPAC forestal.

Una parte del recinto está dentro de la capa de formaciones adheresadas, según datos de SIGPAC el 55,20% de la superficie.

Dentro de este recinto se advierte una pequeña superficie destinada a una vivienda (recinto 41-2) con uso SIGPAC improductivo.





JUNTA DE ANDALUCÍA

Consejería de Agricultura, Pesca y Desarrollo Rural
Consejería de Medio Ambiente y Ordenación del Territorio

Censo de Dehesas de Andalucía

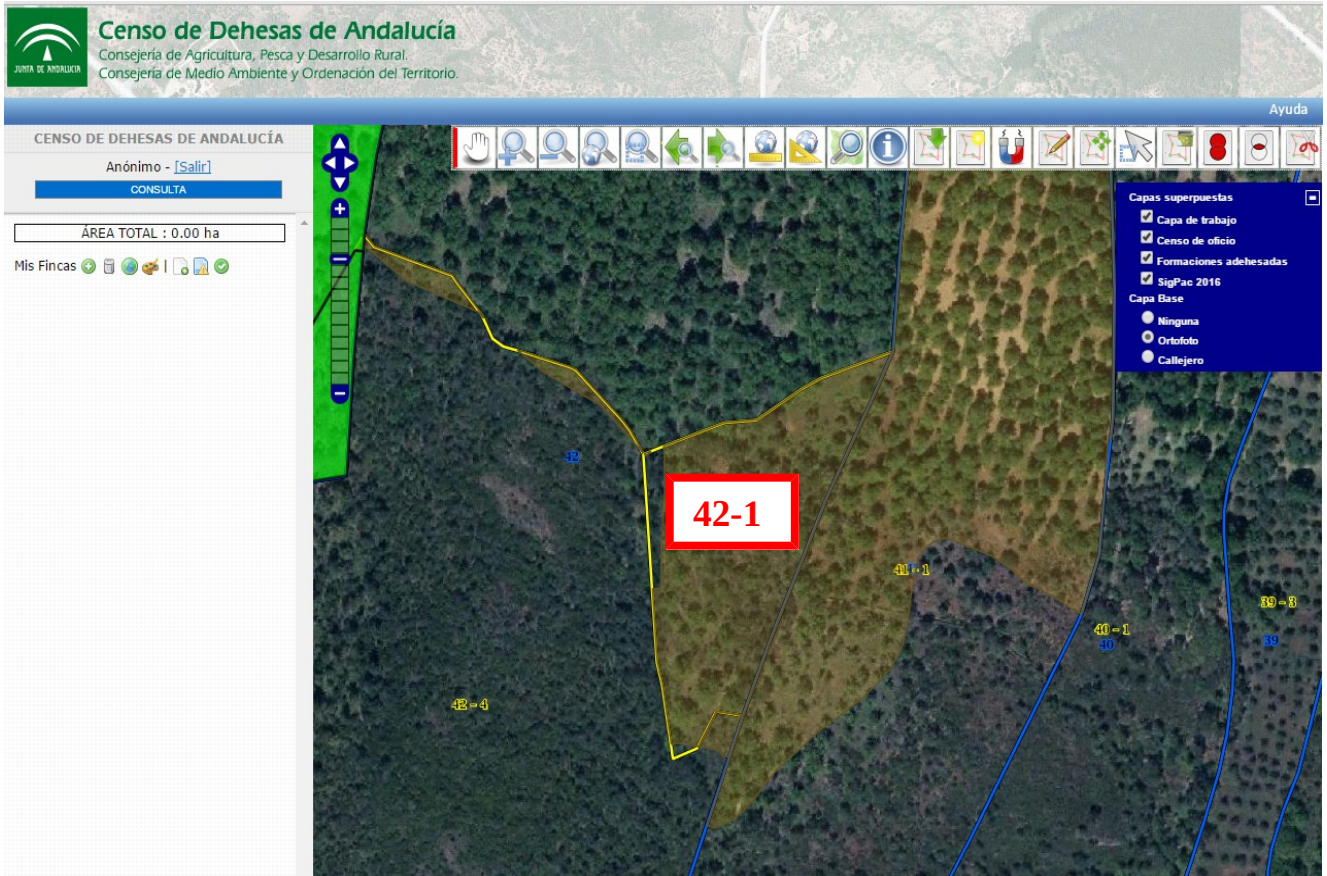

Visualizamos en la imagen el recinto 42-1, con uso SIGPAC forestal.

Una parte del recinto está dentro de la capa de formaciones adhesadas, según datos de SIGPAC el 95,32% de la superficie.

A partir de los datos de los recintos SIGPAC que podemos consultar desde el Visor SIGPAC, disponible en la página web de la CAPDER:

<http://ws128.juntadeandalucia.es/agriculturaypesca/sigpac/index.xhtml>

y siguiendo los criterios para la conformación de oficio del censo (Léase "**Apartado 1.2. Creación de oficio**" de la página de inicio del CENSO DE DEHESAS) definiremos nuestra Finca de Dehesa de la siguiente forma:





JUNTA DE ANDALUCÍA

Consejería de Agricultura, Pesca y Desarrollo Rural
Consejería de Medio Ambiente y Ordenación del Territorio

Censo de Dehesas de Andalucía

CÓDIGO FINCA	CÓDIGO UBT	CONSIDERACIÓN DE DEHESA (S/N)	TIPO DE SUPERFICIE (F, C, I)	REFERENCIA SIGPAC					RECINTO COMPLETO (S/N)	SUPERFICIE (HA)
				PROV	MUN	POL	PARC	REC		
D000001	UBT0001	S	F	21	7	1	41	1	N	6,3516
D000001	UBT0001	S	C	21	7	1	41	1	N	5,1539
D000001	UBT0001	S	F	21	7	1	42	1	N	1,6967
D000001	UBT0001	S	C	21	7	1	41	1	N	0,0834
D000001	UBT0002	N	I	21	7	1	42	2	S	11.6023

Comprobaciones a efectuar sobre la UBT0001 que hemos considerado de Dehesa:

- La superficie de formación adehesada ($6,3516 + 1,6967 = 8,0483$) es superior a la superficie compatible ($5,1539 + 0,0834 = 5,2373$)

Hemos creado una segunda UBT independiente a la anterior, la UBT0002, puesto que esta UBT no puede ser considerada dehesa ya que su uso SIGPAC (frutal) es incompatible.

Ambas UBT están dentro de la misma Finca de Dehesa (D000001) ya que están a una distancia inferior a 20 km, de hecho son colindantes.

A continuación nos dispondremos a crear la finca utilizando el Visor-delimitador.

Marcando sobre el icono "Añadir finca" de la barra que aparece en la parte izquierda de la pantalla:

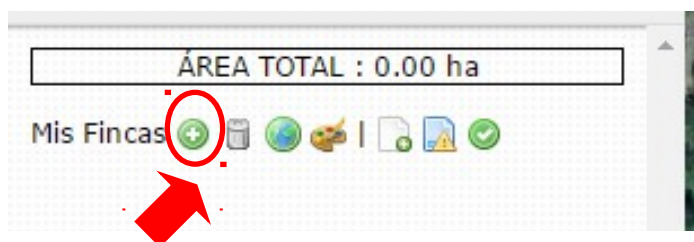

nos aparecerá la siguiente pantalla en la cual rellenaremos el campo "Nombre":





JUNTA DE ANDALUCÍA

Consejería de Agricultura, Pesca y Desarrollo Rural
Consejería de Medio Ambiente y Ordenación del Territorio

Censo de Dehesas de Andalucía

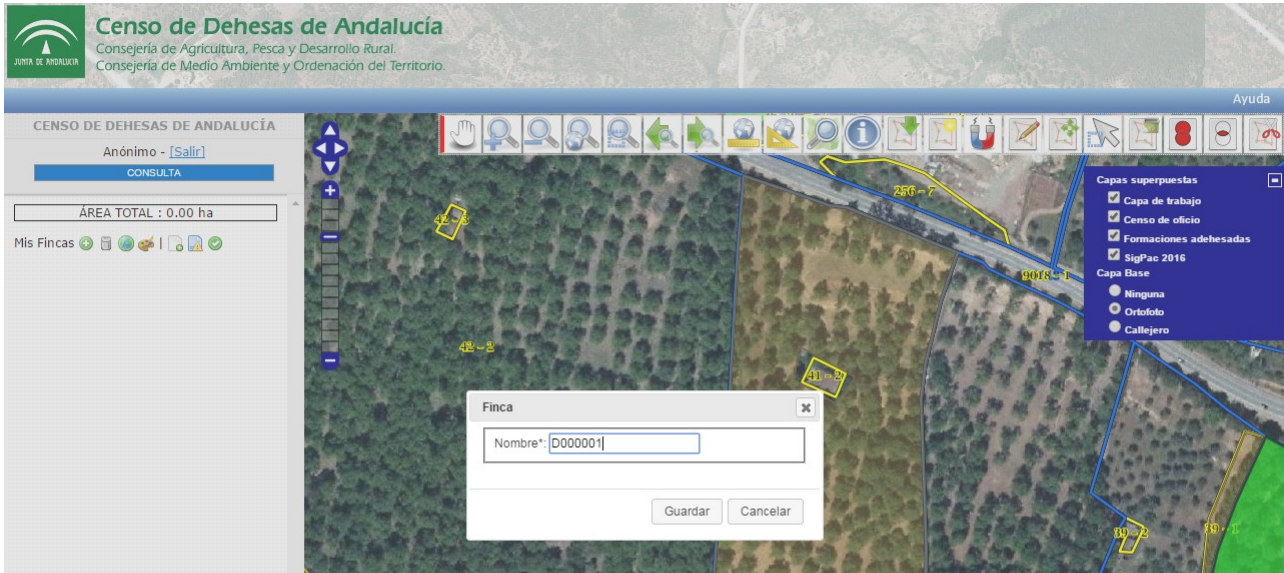

A continuación pulsaremos "Guardar".

Como puede observarse en el árbol de la izquierda, ya tenemos creada nuestra Finca:



A continuación nos dispondremos a crear cada una de las UBT creadas. Para ello pulsaremos sobre el icono "Añadir UBT". Nos aparecerá la siguiente pantalla:





JUNTA DE ANDALUCÍA

Consejería de Agricultura, Pesca y Desarrollo Rural
Consejería de Medio Ambiente y Ordenación del Territorio

Censo de Dehesas de Andalucía

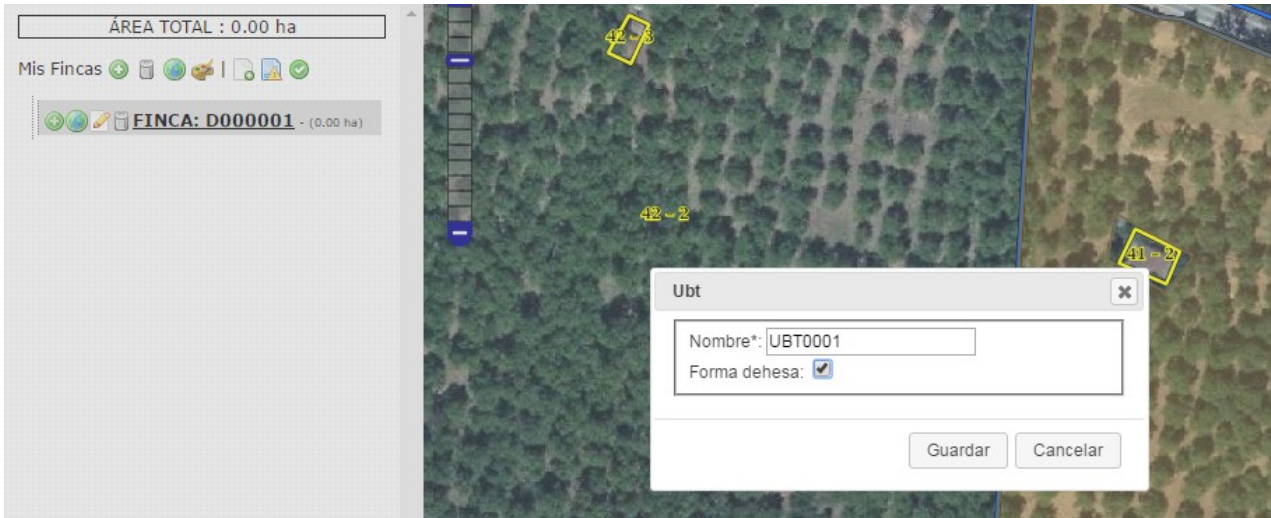

Rellenaremos el campo "Nombre" y para el caso de la UBT0001 marcaremos la casilla "Forma dehesa". Y pulsaremos el botón "Guardar".



Como puede observarse se ha creado la UBT0001. Procederemos del mismo modo para crear la UBT0002, teniendo en cuenta que en esta ocasión no marcaremos la casilla "Forma Dehesa". Una vez guardada, el árbol nos queda de la siguiente forma:



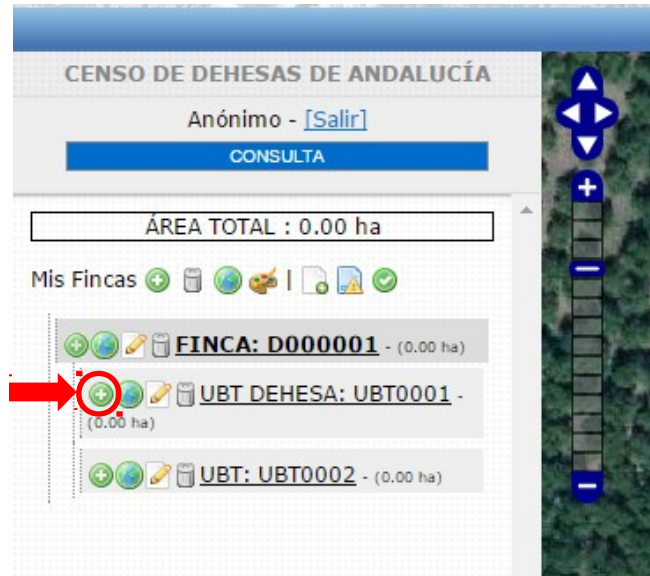

A continuación procederemos a añadir los elementos que conforman la UBT0001. Seleccionando el icono "Añadir elemento", nos aparecerá la siguiente pantalla:

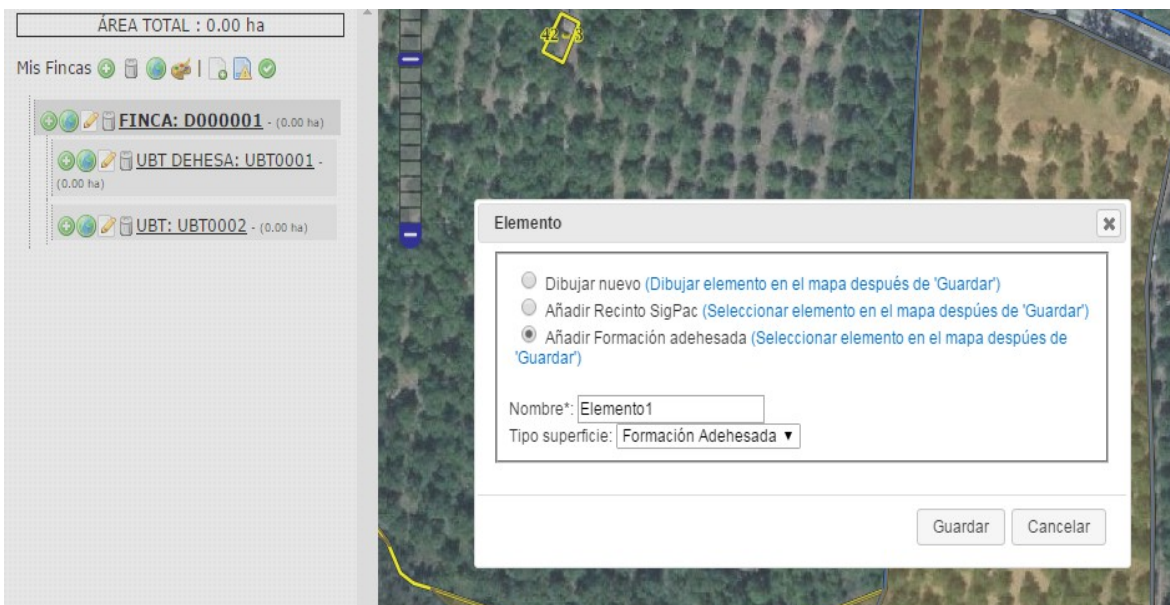



JUNTA DE ANDALUCÍA

Consejería de Agricultura, Pesca y Desarrollo Rural
Consejería de Medio Ambiente y Ordenación del Territorio

Censo de Dehesas de Andalucía

Añadiremos el subrecinto que pertenece a la capa de formación adehesada perteneciente al recinto SIGPAC 41-1. Para ello:

- marcaremos la opción "Añadir formación adehesada".
- Rellenaremos el campo "Nombre"
- En el campo tipo de superficie, marcaremos la opción Formación Adehesada.

Una vez que guardemos, nos aparecerá el plano en el cual marcaremos el recinto de formación adehesada. Una vez marcado nos aparecerá el elemento seleccionado:

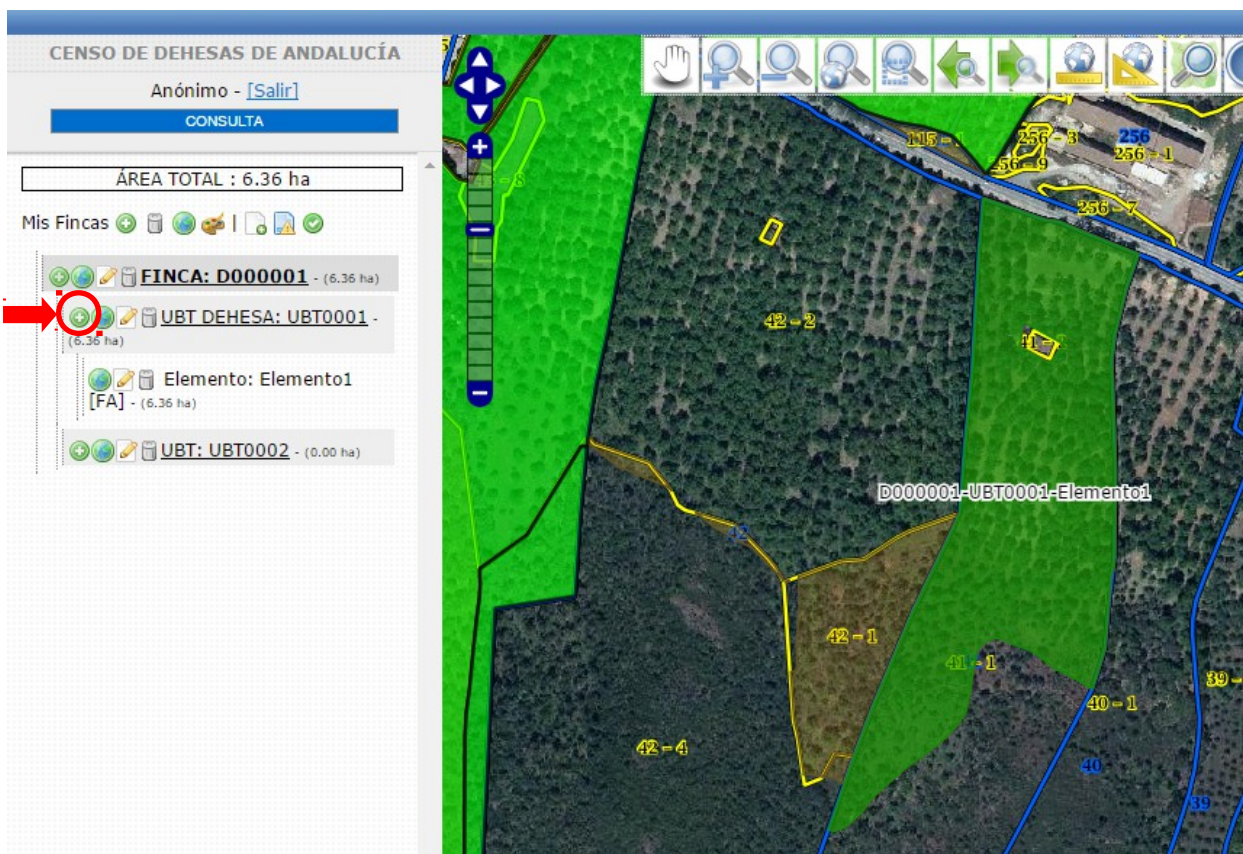

A continuación marcaremos el otro subrecinto perteneciente al recinto SIGPAC 41-1, con superficie COMPATIBLE (uso SIGPAC forestal). Para ello volvemos a pulsar el icono "Añadir elementos":





JUNTA DE ANDALUCÍA

Consejería de Agricultura, Pesca y Desarrollo Rural
Consejería de Medio Ambiente y Ordenación del Territorio

Censo de Dehesas de Andalucía

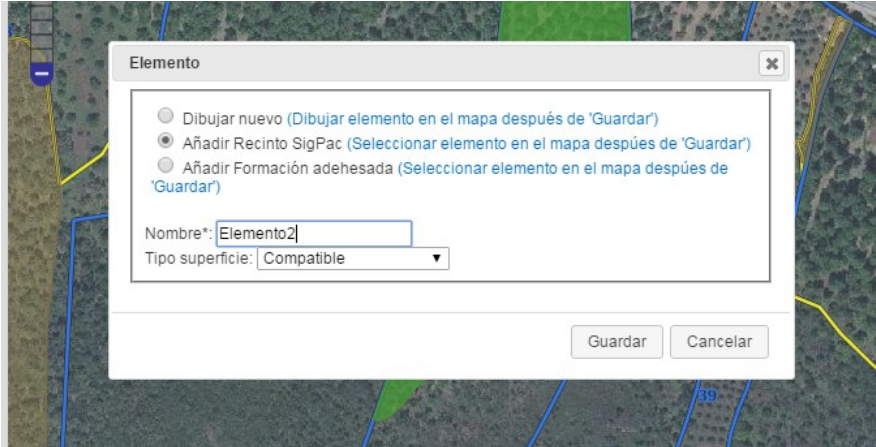

Tal como se ve en la imagen anterior, pulsaremos sobre la opción "Añadir Recinto SIGPAC" para delimitar este subrecinto.

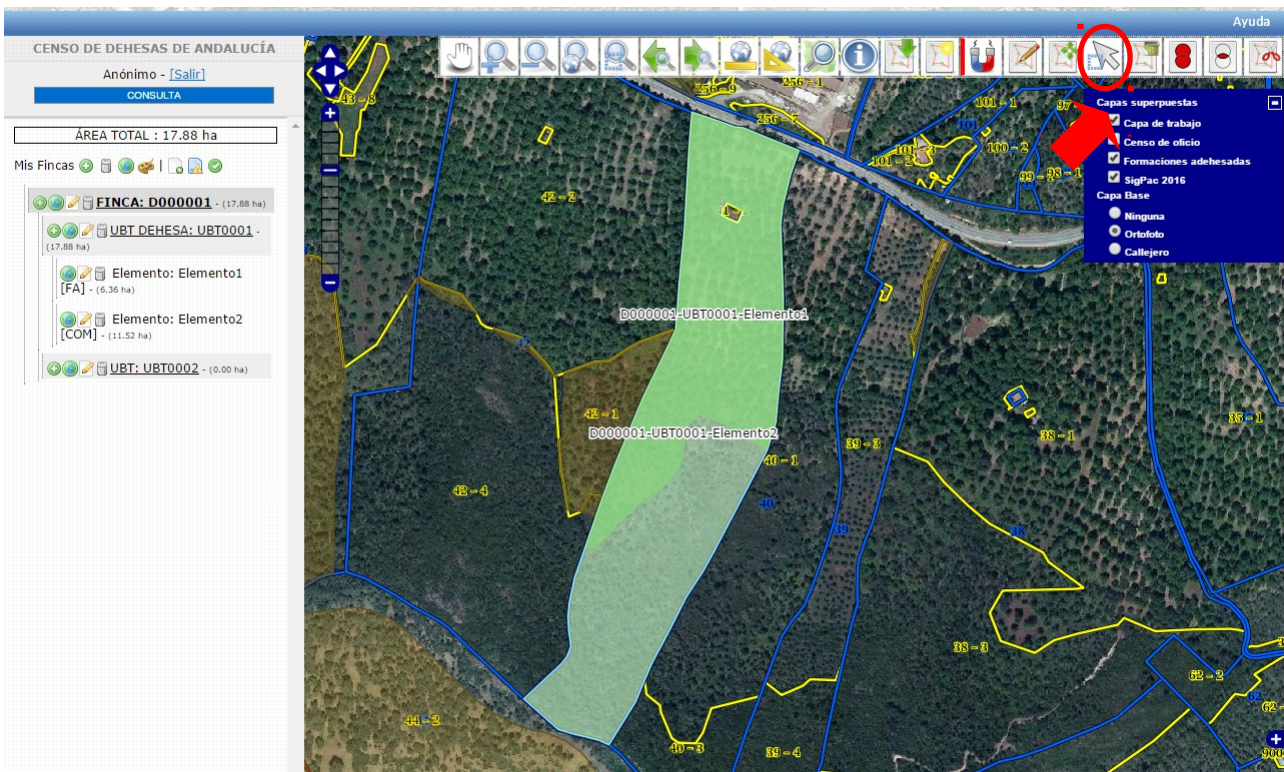



JUNTA DE ANDALUCÍA

Consejería de Agricultura, Pesca y Desarrollo Rural
Consejería de Medio Ambiente y Ordenación del Territorio

Censo de Dehesas de Andalucía

Como puede observarse, una vez que marco el recinto se añade el recinto completo. Es necesario quitar del recinto el subrecinto que pertenece a la capa de formaciones adehesadas (Elemento1 que creamos anteriormente).

Para ello seleccionaremos la geometría que queremos cortar utilizando la herramienta "Seleccionar geometrías". Una vez seleccionada la geometría pulsaremos sobre la herramienta "cortar geometrías seleccionadas".

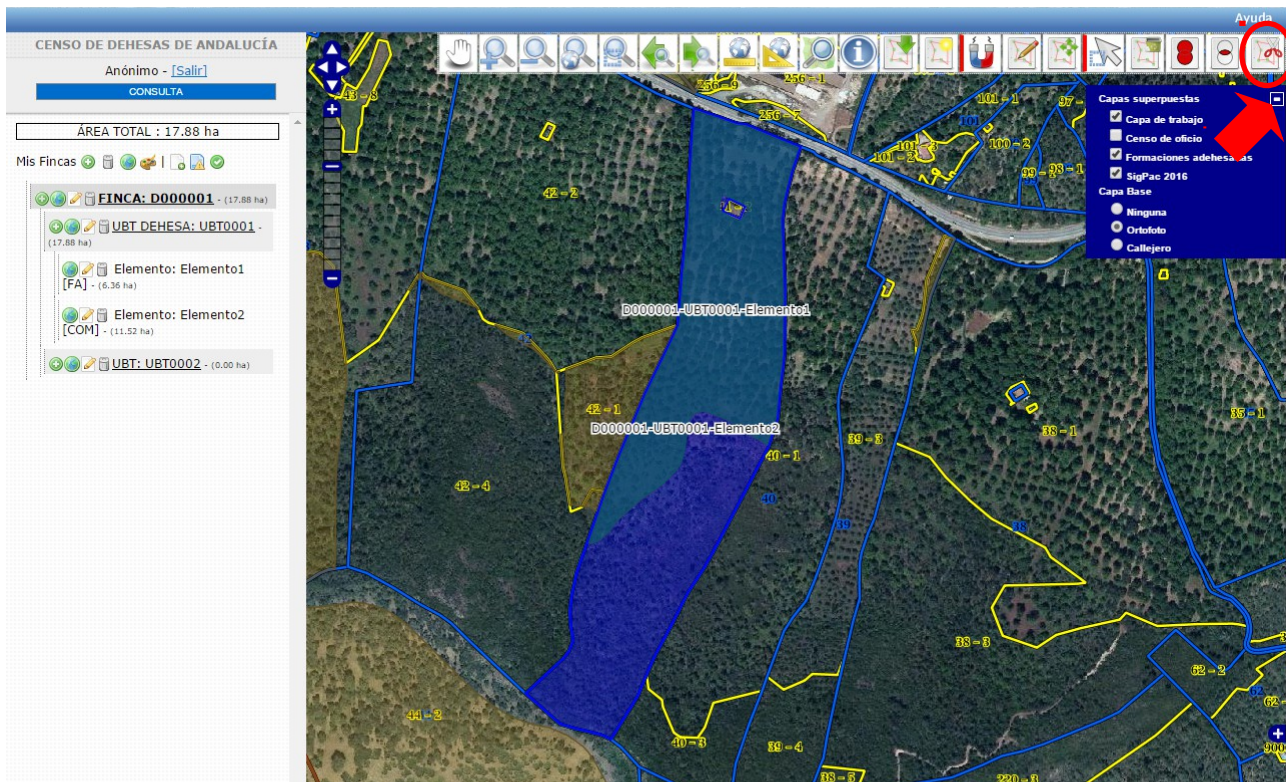



JUNTA DE ANDALUCÍA

Consejería de Agricultura, Pesca y Desarrollo Rural
Consejería de Medio Ambiente y Ordenación del Territorio

Censo de Dehesas de Andalucía

Tal como se ve en la imagen iremos creando la línea de corte siguiendo el perímetro de las dos geometrías

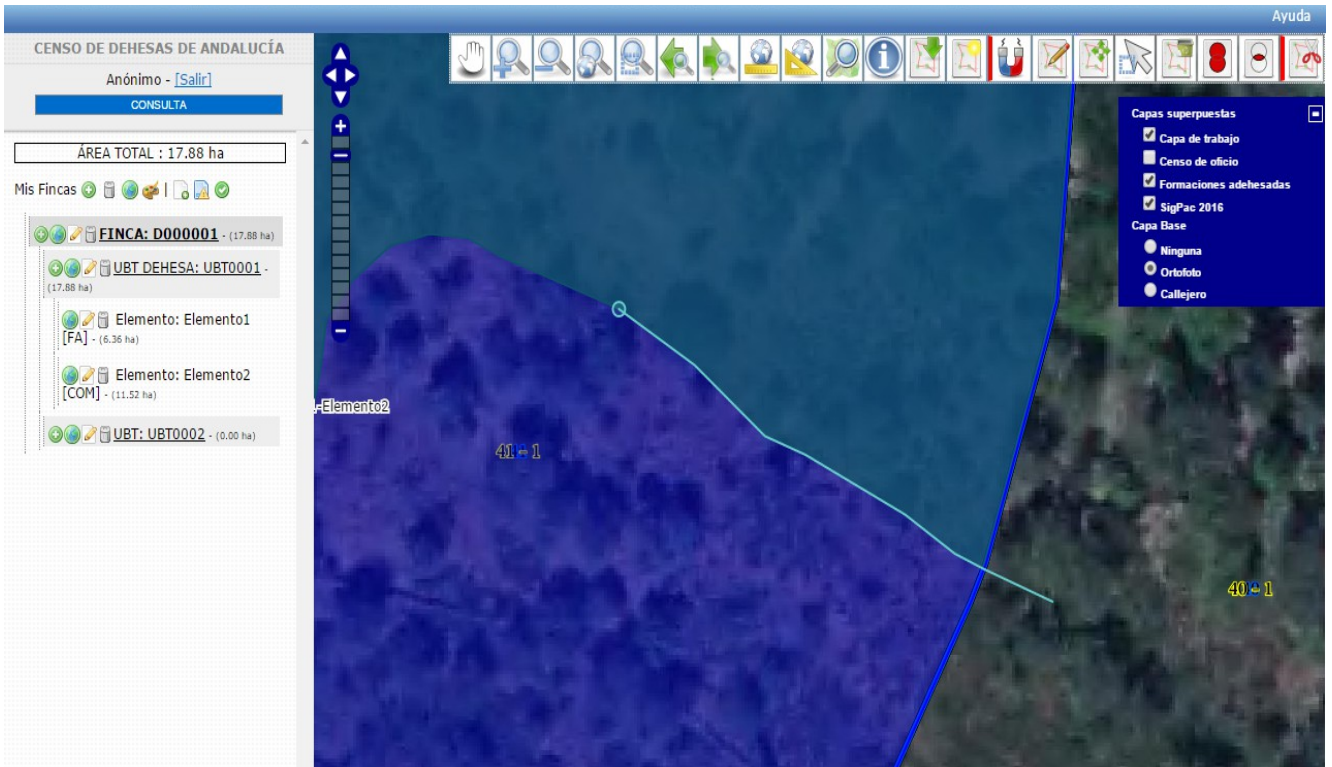

Una vez que hayamos finalizado la delimitación del contorno, nos aparecerá la geometría dividida en dos:





JUNTA DE ANDALUCÍA

Consejería de Agricultura, Pesca y Desarrollo Rural
Consejería de Medio Ambiente y Ordenación del Territorio

Censo de Dehesas de Andalucía

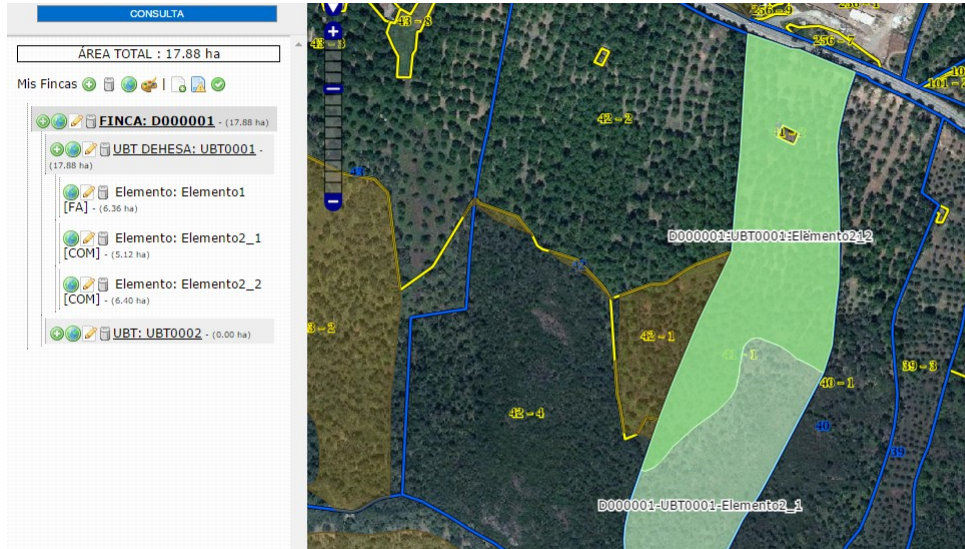

Pulsando sobre el icono "Seleccionar geometrías", seleccionaremos la geometría que queremos eliminar.

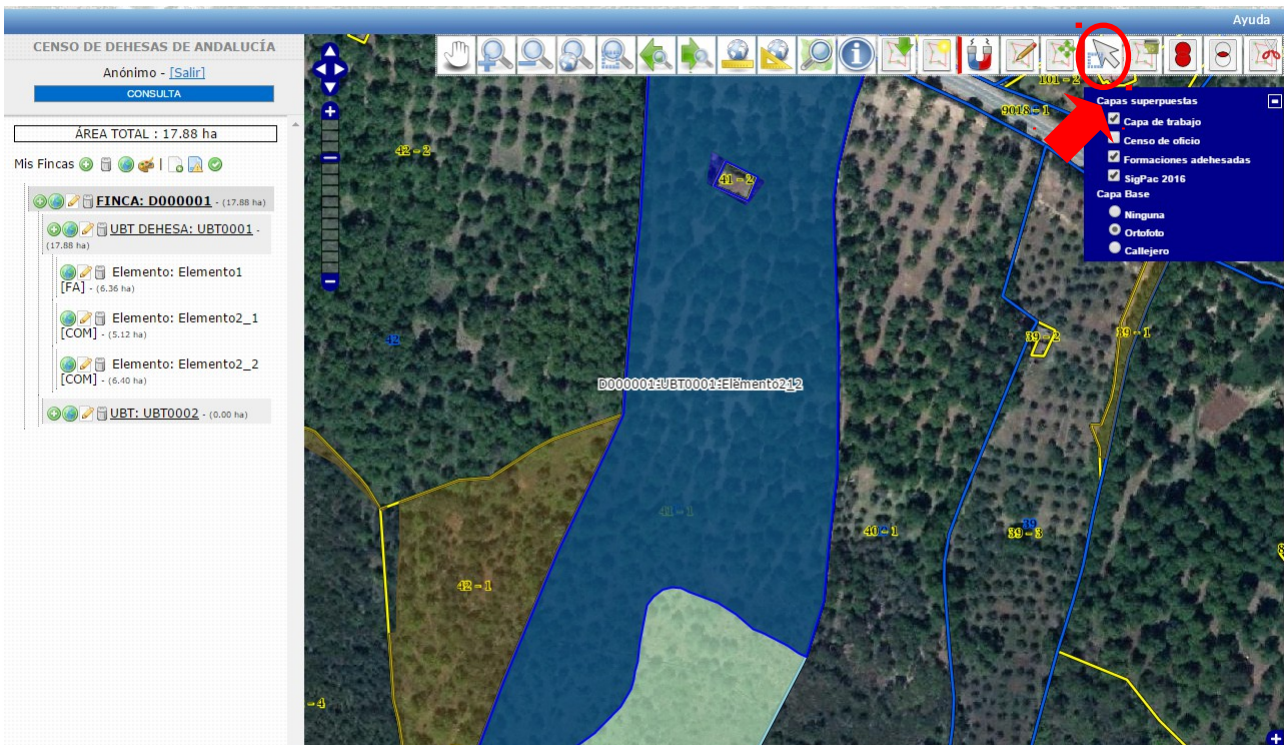

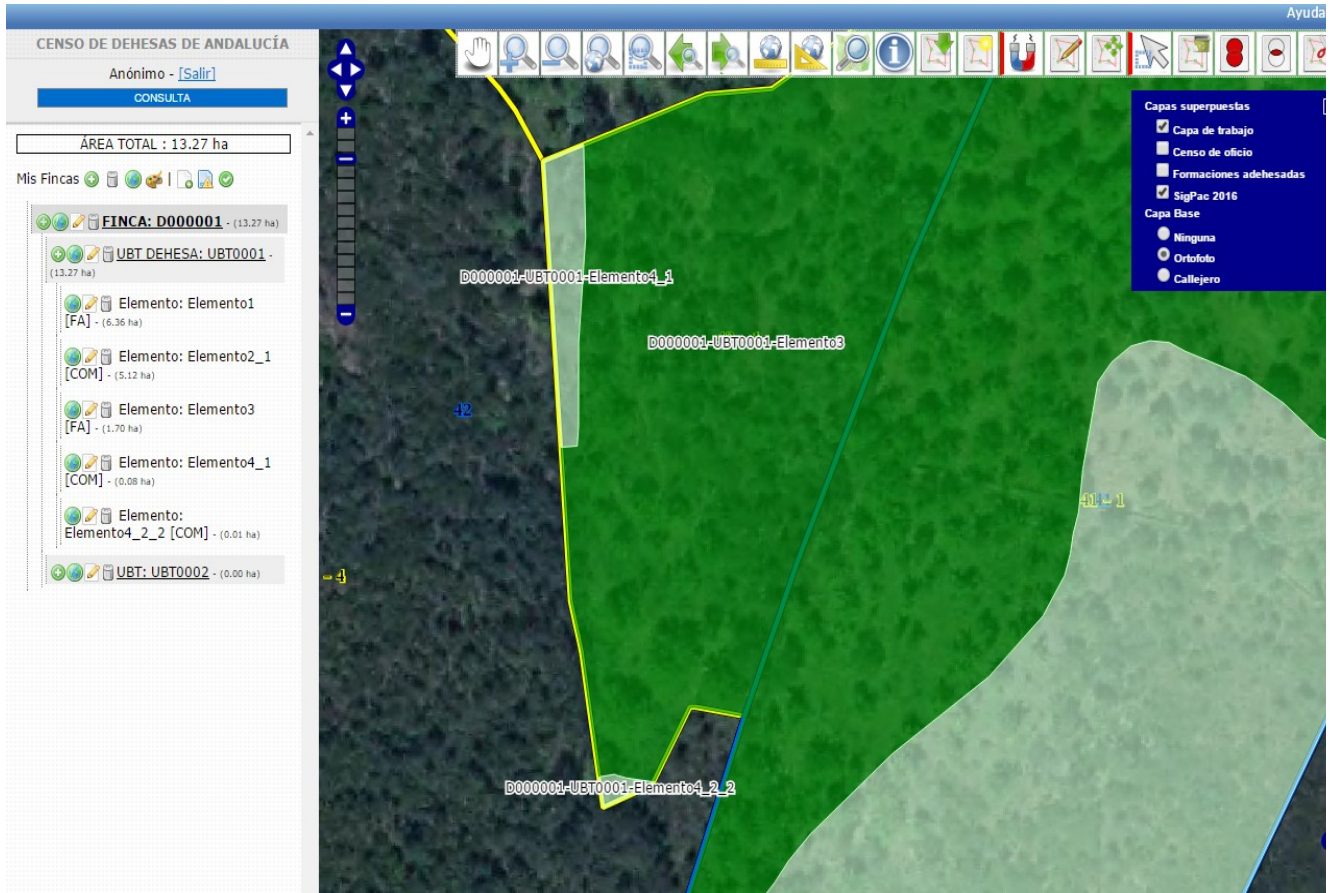

Por último crearemos los elementos que forman la UBT0002 que no forma dehesa. Para ello procederemos del mismo modo que en los casos anteriores, teniendo en cuenta que en esta ocasión debemos marcar dentro del campo "Tipo de superficie" la opción "Incompatible".





JUNTA DE ANDALUCIA

Consejería de Agricultura, Pesca y Desarrollo Rural
Consejería de Medio Ambiente y Ordenación del Territorio

Censo de Dehesas de Andalucía

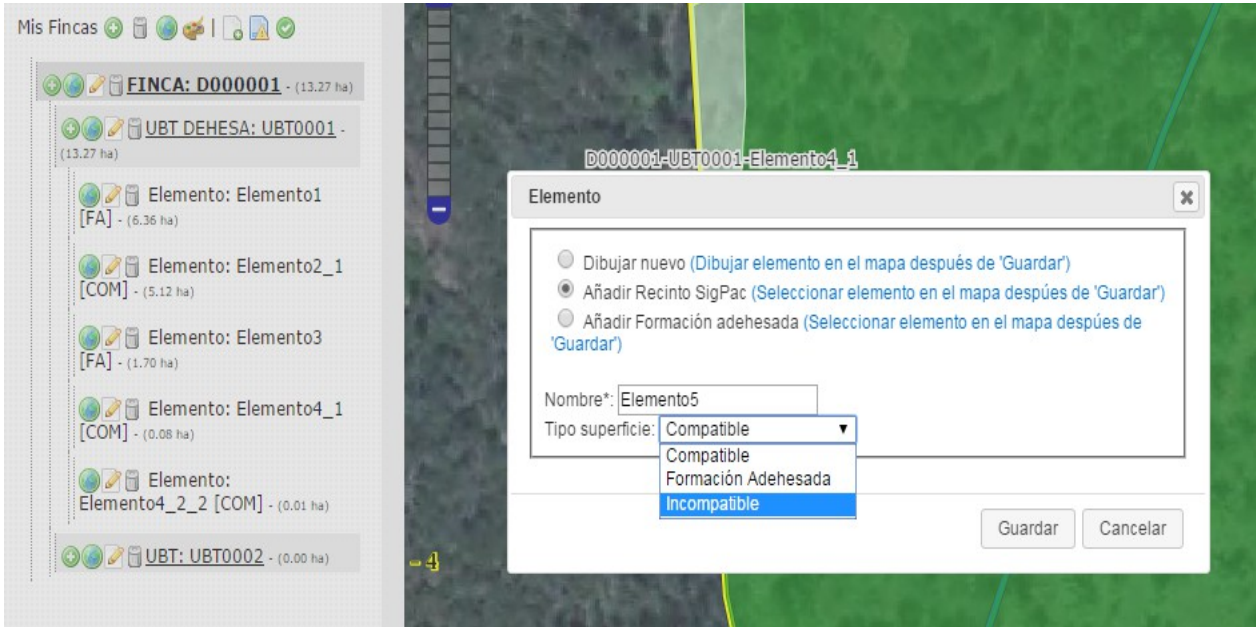

Una vez que hayamos seleccionado el recinto SIGPAC 42-2, ya tendremos delimitada nuestra Finca de Dehesa:

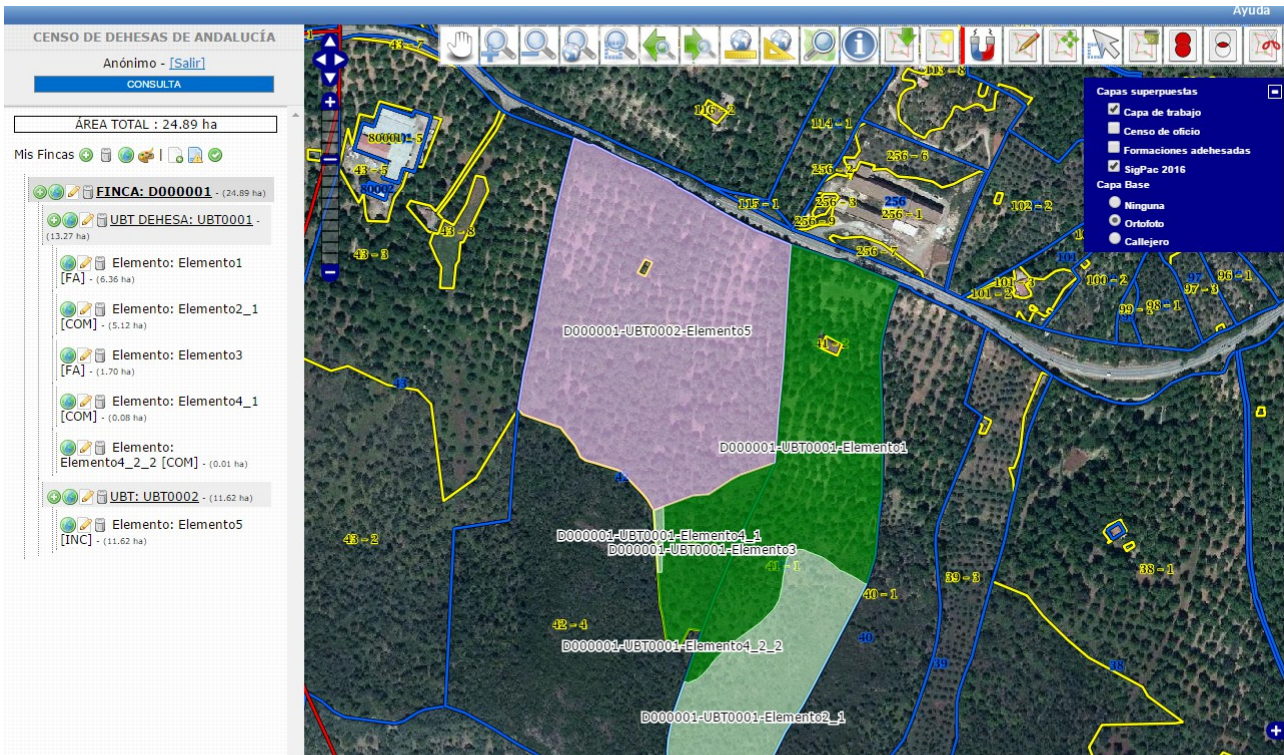



JUNTA DE ANDALUCÍA

Consejería de Agricultura, Pesca y Desarrollo Rural
Consejería de Medio Ambiente y Ordenación del Territorio

Censo de Dehesas de Andalucía

A continuación procederemos a validarla (comprobar si existen errores). Para ello seleccionaremos el icono "Validar comunicación".

The screenshot shows a web application interface for land management. At the top, a blue bar contains the word 'CONSULTA'. Below it, a white box displays 'ÁREA TOTAL : 24.89 ha'. A section titled 'Mis Fincas' contains several icons, with a red circle and arrow pointing to a specific icon representing 'Validar comunicación'. Below this, a list of land parcels is shown, each with its own set of icons and details:

- FINCA: D00001** - (24.89 ha)
 - UBT DEHESA: UBT0001** - (13.27 ha)
 - Elemento: Elemento1 [FA]** - (6.36 ha)
 - Elemento: Elemento2_1 [COM]** - (5.12 ha)
 - Elemento: Elemento3 [FA]** - (1.70 ha)
 - Elemento: Elemento4_1 [COM]** - (0.08 ha)
 - Elemento: Elemento4_2_2 [COM]** - (0.01 ha)
 - UBT: UBT0002** - (11.62 ha)
 - Elemento: Elemento5 [INC]** - (11.62 ha)





JUNTA DE ANDALUCÍA

Consejería de Agricultura, Pesca y Desarrollo Rural
Consejería de Medio Ambiente y Ordenación del Territorio

Censo de Dehesas de Andalucía

CENSO DE DEHESAS DE A x

www.cap.junta-andalucia.es/agriculturaypesca/censo_dehesas/app

Censo de Dehesas de Andalucía
Consejería de Agricultura, Pesca y Desarrollo Rural.
Consejería de Medio Ambiente y Ordenación del Territorio.

CENSO DE DEHESAS DE ANDALUCÍA

Anónimo - [Salir]

CONSULTA

ÁREA TOTAL : 24.89 ha

Mis Fincas

- FINCA: D000001 - (24.89 ha)
- UBT DEHESA: UBT0001 - (13.27 ha)
 - Elemento: Elemento1 [FA] - (6.36 ha)
 - Elemento: Elemento2_1 [COM] - (5.12 ha)
 - Elemento: Elemento3 [FA] - (1.70 ha)
 - Elemento: Elemento4_1 [COM] - (0.08 ha)
 - Elemento: Elemento4_2_2 [COM] - (0.01 ha)
- UBT: UBT0002 - (11.62 ha)
 - Elemento: Elemento5 [INC] - (11.62 ha)

Resultado validación

Errores en Elementos

- El Elemento D000001-UBT0001-Elemento1 tiene una geometría no válida o solapada
- El Elemento D000001-UBT0001-Elemento2_1 tiene una geometría no válida o solapada
- El Elemento D000001-UBT0001-Elemento3 tiene una geometría no válida o solapada

Cerrar

Una vez validado, nos aparecerán (si los hubiere) los errores detectados. Aún teniendo errores, puede continuarse con el proceso. Para ello seleccionaremos el botón "Finalizar comunicación".

CONSULTA

ÁREA TOTAL : 24.89 ha

Mis Fincas



Una vez pulsado, nos aparecerá el siguiente mensaje:

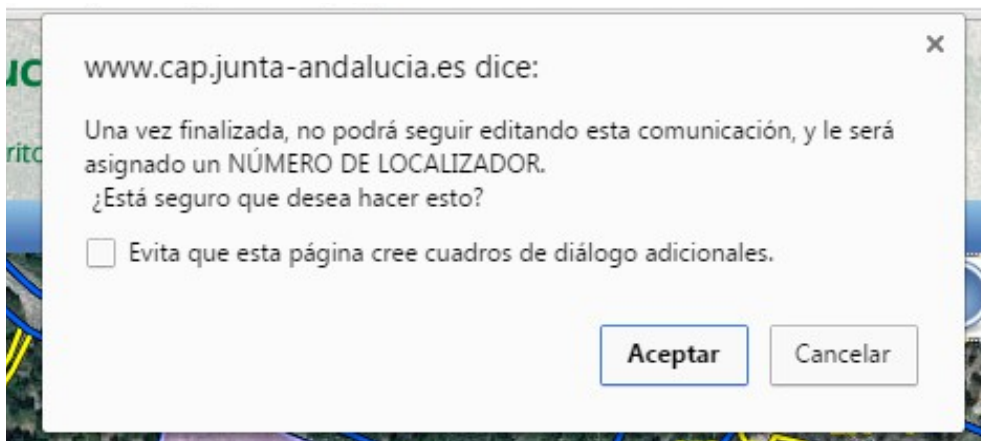

Pulsaremos el botón "Aceptar" y aparecerá el siguiente mensaje.

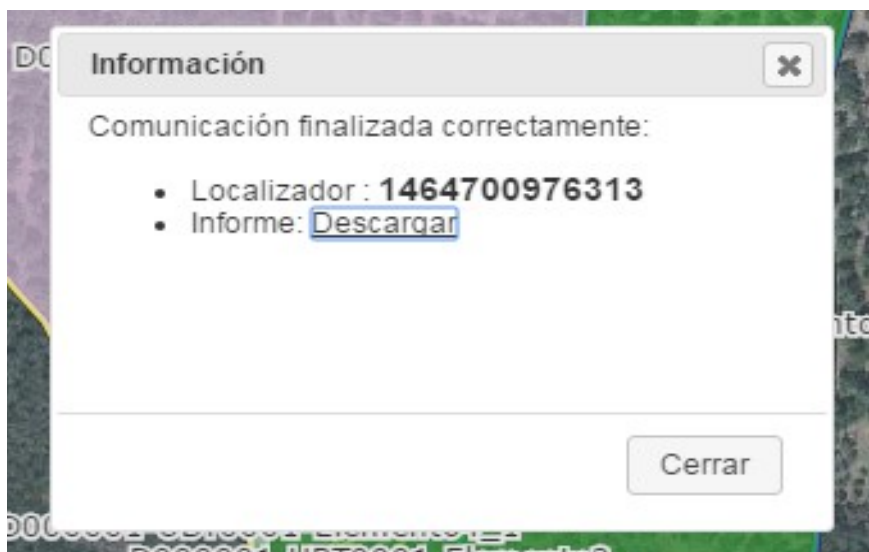

Nos habrá generado un localizador, el cual anotaremos y guardaremos en un lugar seguro para posteriormente incluirlo en nuestro formulario de comunicación al CENSO DE DEHESAS.



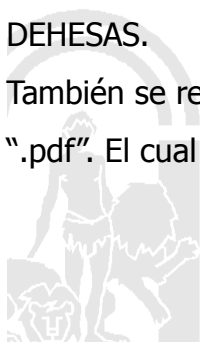



También se recomienda que descarguemos y guardemos nuestro Informe en formato ".pdf". El cual presentará el siguiente formato:



INFORME DE EDICIÓN

LOCALIZADOR PARA SU PRESENTACIÓN: 1464700976313

FINCAS

Sistema de Referencia:	EPSG:ETRS89	UBT FORMA DEHESA	UBT NO FORMA DEHESA
Sistema de Coordenadas:	UTM	 FORMACIÓN ADEHESADA  COMPATIBLE  INCOMPATIBLE	 FORMACIÓN ADEHESADA  COMPATIBLE  INCOMPATIBLE
Huso:	Zone 30N		

Finca : D000001

ESCALA 1:9.023



DELIMITACIÓN DETALLADA

	CÓDIGO FINCA	SUPERFICIE FINCA (Ha)	CÓDIGO UBT	SUPERFICIE UBT (Ha)	UBT CONSIDERADA DEHESA	CÓDIGO ELEMENTO	TIPO SUPERFICIE (C,F,I)	SUPERFICIE ELEMENTO (Ha)
1	D000001	24,89	UBT0001	13,27	SI	Elemento1	FORMACIÓN ADEHESADA	6,36
2	D000001	24,89	UBT0001	13,27	SI	Elemento2_1	COMPATIBLE	5,12
3	D000001	24,89	UBT0001	13,27	SI	Elemento3	FORMACIÓN ADEHESADA	1,70
4	D000001	24,89	UBT0001	13,27	SI	Elemento4_1	COMPATIBLE	0,06
5	D000001	24,89	UBT0001	13,27	SI	Elemento4_2_2	COMPATIBLE	0,01
6	D000001	24,89	UBT0002	11,62	NO	Elemento5	INCOMPATIBLE	11,62



JUNTA DE ANDALUCÍA

Consejería de Agricultura, Pesca y Desarrollo Rural
Consejería de Medio Ambiente y Ordenación del Territorio

Censo de Dehesas de Andalucía

Al haber entrado como usuario "Anónimo", debemos tener en cuenta que el sistema no nos permite GUARDAR la comunicación para editarla posteriormente. Por tanto una vez que hayamos comenzado a delimitar nuestra Finca de dehesa debemos terminarla antes de salirnos de la aplicación.

2.2. PRESENTACIÓN DE LA COMUNICACIÓN A TRAVÉS DE LA OFICINA VIRTUAL.

Accediendo de nuevo a la página web de la Consejería de Agricultura, Pesca y Desarrollo Rural, en la dirección:

<http://juntadeandalucia.es/organismos/agriculturapescayderosrollorural/areas/agricultura/produccion-agricola/paginas/CENSO DE DEHESAS.html>

Junta de Andalucía - Censo de Dehesas de Andalucía - Windows Internet Explorer

http://juntadeandalucia.es/organismos/agriculturapescayderosrollorural/areas/agricultura/produccion-agricola/paginas/cda.html

Archivo Edición Ver Favoritos Herramientas Ayuda

Favoritos Galería de Web Slice Correo Corporativo Entra...

Junta de Andalucía - Censo de Dehesas de Andal...

Producción agrícola

- Sanidad vegetal
- Seguros agrarios
- Sostenibilidad
- Transferencia de conocimientos e información
- Medidas apoyo afectados por veto ruso
- Organizaciones y entidades
- Documento de interlocución agraria
- Control oficial de la cadena alimentaria
- Entidades reconocidas

Novedades

[25/05/2016]

Orden de publicación del Censo de Dehesas de Andalucía.

Publicada la información contenida en el Censo de Dehesas de Andalucía.

1. ¿Qué es el Censo de Dehesas de Andalucía?

- 1.1. Introducción
- 1.2. Creación de oficio

2. ¿Para solicitar la ayuda agroambiental 2016 a la Conservación y mejora de pastos en sistemas de dehesa, debo estar inscrito en el Censo de Dehesas de Andalucía? ¿Qué debo de hacer si no aparezco inscrito?

3. ¿Cómo se solicitan los cambios al Censo de Dehesas de Andalucía?

- 3.1. Paso 1: Delimitación gráfica con el Visor-Delimitador Web del Censo o a través de un croquis.
- 3.2. Paso 2: Presentación de la Comunicación a través de Oficina Virtual o en papel por ventanilla.
- 3.3. Diferentes vías para realizar las comunicaciones

4. Tramitación electrónica: Certificado Digital

- 4.1. ¿Qué utilidades tiene?
- 4.2. ¿Cómo se obtiene?

5. Paso 1: ¿Cómo se accede al Visor-Delimitador Web del Censo de Dehesas de Andalucía?





Seleccionando el apartado **"6.4. Presentación Telemática de Comunicaciones: Oficina Virtual"**, accederemos a la siguiente pantalla:

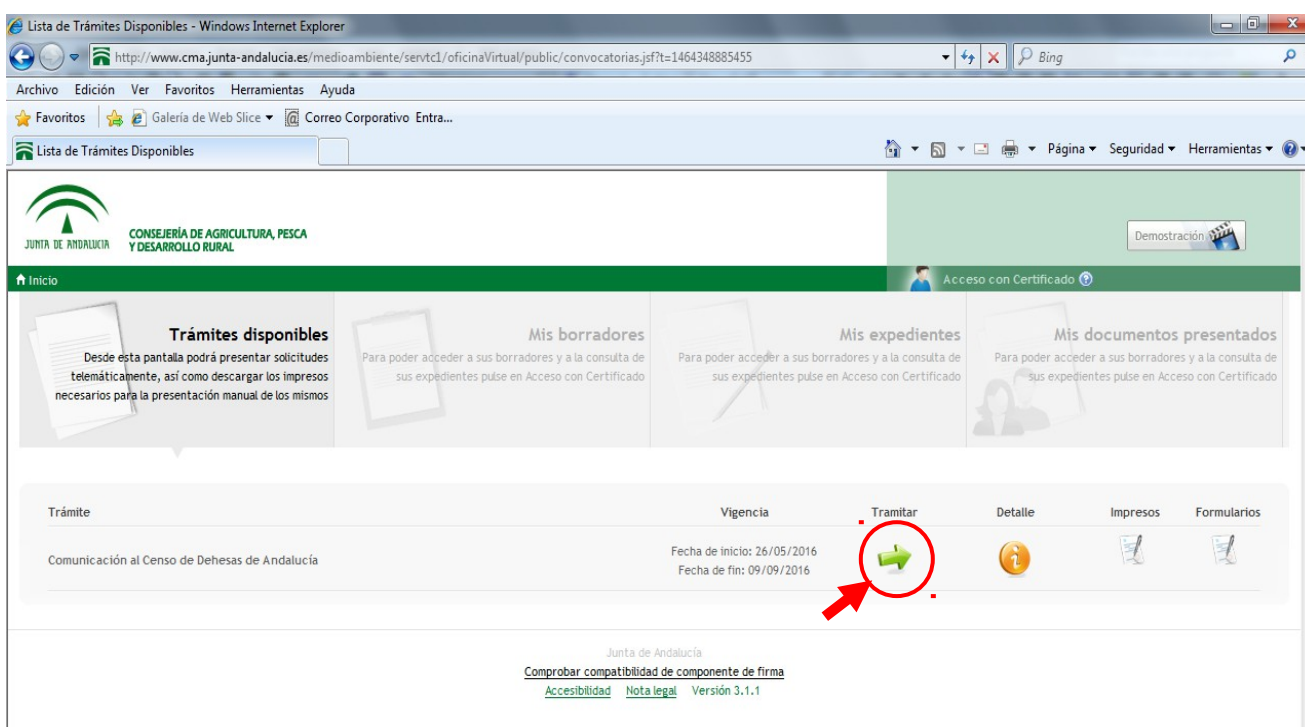

Para comenzar con la presentación telemática de nuestra comunicación, pulsaremos sobre el icono **"Tramitar"**  , a continuación nos exigirá que nos autentiquemos utilizando nuestro Certificado Digital. Una vez autenticados, nos vuelve a aparecer la misma pantalla.

Si volvemos a pulsar sobre el icono **"Tramitar"**  , nos aparece la pantalla **"Datos de la solicitud"**:



Datos de la solicitud

En esta pantalla podrá obtener información general y ayuda de como cumplimentar la solicitud.

Formularios

En esta pantalla podrá acceder a todos los formularios necesarios para cumplimentar la solicitud.

Adjuntos necesarios

En esta pantalla podrá adjuntar todos los documentos asociados a la solicitud.

Adjuntos opcionales

En esta pantalla podrá adjuntar documentos opcionales que vd. quiera aportar a la solicitud.

Resumen

0 de 1

formularios obligatorios completados

0 de 3

adjuntos necesarios opcionales enviados

Leyenda

- Estándar
 - Repetible
 - Documento Firmable
 - Errores
 - Válido
 - No completado
- (*) Obligatorio

Datos de la solicitud: Comunicación al Censo de Dehesas de Andalucía

Trámite: Comunicación al Censo de Dehesas de Andalucía
Tipo de Solicitante: Persona física
Solicitante:
NIF/CIF:
Descripción corta del borrador: Borrador5 [Editar](#)

INSTRUCCIONES BÁSICAS PARA INTRODUCCIÓN DE LOS DATOS

La presentación telemática a través de la Oficina Virtual de la Comunicación al Censo de Dehesas de Andalucía se compondrá de los siguientes pasos:

1. La cumplimentación del formulario de datos de la Comunicación.
2. La aportación de la documentación necesaria a adjuntar.
3. La aportación de cualquier otra documentación que se considere oportuna.
4. La firma electrónica de la Comunicación y de la documentación aportada, con posibilidad de descarga de los documentos firmados.
5. La presentación telemática de la Comunicación y de la documentación aportada, con posibilidad de descarga de los documentos firmados y sellados.

Desde esta pantalla, comenzaremos la tramitación para la presentación telemática de nuestra comunicación siguiendo los pasos que se relacionan a continuación:

1. Cumplimentación del formulario de la comunicación.
2. Adjuntar documentos necesarios.
3. Adjuntar documentos opcionales.
4. Firmar electrónicamente el formulario y los documentos necesarios.
5. Presentar telemáticamente el formulario y todos los documentos, tanto necesarios como opcionales.





JUNTA DE ANDALUCÍA

Consejería de Agricultura, Pesca y Desarrollo Rural
Consejería de Medio Ambiente y Ordenación del Territorio

Censo de Dehesas de Andalucía

Para ello accederemos pulsando sobre la pestaña **"Formularios"**, apareciéndonos la siguiente pantalla:

Comunicación al Censo de Dehesas de Andalucía

Datos de la solicitud
En esta pantalla podrá obtener información general y ayuda de como cumplimentar la solicitud.

Formularios
En esta pantalla podrá acceder a todos los formularios necesarios para cumplimentar la solicitud.

Adjuntos necesarios
En esta pantalla podrá adjuntar todos los documentos asociados a la solicitud.

Adjuntos opcionales
En esta pantalla podrá adjuntar documentos opcionales que vd. quiera aportar a la solicitud.

Resumen

0 de 1 formularios obligatorios completados

0 de 3 adjuntos necesarios opcionales enviados

Leyenda

- Estándar
- Repetible
- Documento Firmable
- Errores
- Válido
- No completado

(*) Obligatorio

Formularios: Comunicación al Censo de Dehesas de Andalucía

INSTRUCCIONES BÁSICAS PARA CUMPLIMENTAR EL FORMULARIO

- Pulse el botón "Cumplimentar" en la parte inferior de esta pantalla para acceder al formulario de la Comunicación (o bien "Editar" en caso de estar accediendo a un borrador).
- El formulario consta de 4 páginas.
- En cada página del formulario, indique los datos solicitados que procedan.
- Cuando termine de cumplimentar los datos de una página, pulse el botón "Página Siguiente" (lo encontrará en la parte superior e inferior de cada página).
- Cuando termine de cumplimentar los datos de la última página, pulse el botón "Guardar y Terminar" (lo encontrará en la parte superior e inferior de la última página).
- Una vez termine de cumplimentar y guardar el formulario completo (o cuando acceda a un borrador grabado previamente), se mostrará uno de estos mensajes: "ATENCIÓN: Su solicitud está incompleta, por lo que no podrá presentarla", o bien, "ATENCIÓN: Su solicitud está suficientemente completa para ser presentada y pasar a estudio".
- En caso de que la Comunicación esté suficientemente completa, usted podrá pulsar el botón "Continuar con la presentación". En ese momento, le recomendamos que descargue el documento generado para verificar que no ha olvidado retener ningún dato de la Comunicación.
- Una vez verificado el documento, tendrá la opción de firmar esta Comunicación electrónicamente (también podrá descargar este documento firmado).
- Tras la firma electrónica de la comunicación, usted podrá presentarla telemáticamente y dispondrá la opción de descargarse el documento presentado con su sello de registro.

SE DEBE TENER EN CUENTA LO SIGUIENTE:

- Los datos marcados con un (*) son de cumplimentación obligatoria.
- En cada página del formulario, tras pulsar el botón de "Página Siguiente" se comprobarán las validaciones que correspondan de los datos cumplimentados en la página actual.
- Si al pulsar el botón de "Página Siguiente" observa que el formulario se mantiene en la misma página, revise y subsane el contenido de la misma (se mostrarán mensajes aclaratorios sobre las incidencias detectadas).
- Si el titular es persona física y en la cumplimentación del formulario no da su consentimiento para la consulta de sus datos de identidad, en el apartado "Adjuntos necesarios", situado en la parte superior de esta pantalla, se debe aportar fotocopia del NIF del titular.
- Si el titular es persona jurídica, en el apartado "Adjuntos necesarios", situado en la parte superior de esta pantalla, se debe aportar fotocopia de la documentación acreditativa de la representación (NIF del representante y autorización/poder notarial).

Título	Estado	Cumplimentar
CDHA_CAPDER_COMUNICA (*)		

Pulsando sobre el icono "Cumplimentar", nos aparece la primera página del formulario y comenzaremos a rellenarlo:





JUNTA DE ANDALUCÍA

Consejería de Agricultura, Pesca y Desarrollo Rural
Consejería de Medio Ambiente y Ordenación del Territorio

Censo de Dehesas de Andalucía

JUNTA DE ANDALUCÍA

CONSEJERÍA DE AGRICULTURA, PESCA Y DESARROLLO RURAL

CONSEJERÍA DE MEDIO AMBIENTE Y ORDENACIÓN DEL TERRITORIO

COMUNICACIÓN DE INSCRIPCIÓN Y/O MODIFICACIÓN AL CENSO DE DEHESAS DE ANDALUCÍA

1. DATOS DE LA PERSONA TITULAR DE LAS DEHESAS Y DEL/DE LA REPRESENTANTE LEGAL			
1.1 TITULAR DE LAS DEHESAS			
NOMBRE O RAZÓN SOCIAL (*)	PRIMER APELLIDO	SEGUNDO APELLIDO	CIF/NIF/NIE (*)
HELIOS	RODRIGUEZ	PATRON	77800740C
SEXO			
<input type="radio"/> (No seleccionado) <input checked="" type="radio"/> VARON <input type="radio"/> MUJER			
1.2 REPRESENTANTE LEGAL			
NOMBRE	PRIMER APELLIDO	SEGUNDO APELLIDO	NIF/NIE
SEXO		CAPACIDAD DE REPRESENTACIÓN	
<input checked="" type="radio"/> (No seleccionado) <input type="radio"/> VARON <input type="radio"/> MUJER			
1.3 DOMICILIO DE LA PERSONA TITULA A EFECTOS DE NOTIFICACIÓN			
TIPO DE VÍA	NOMBRE DE LA VÍA (*)		
CALLE	CONSTANCIA, 8		
NÚMERO	LETRA	KM EN LA VÍA	BLOQUE
10			
PORTAL	ESCALERA	PLANTA	PUERTA
PROVINCIA (*)	LOCALIDAD (*)	CÓDIGO POSTAL (*)	
SEVILLA	SEVILLA	41010	
TELÉFONO (fijo)	TELÉFONO (móvil)	NÚMERO FAX	CORREO ELECTRÓNICO
	632441822		hetiosrp@gmail.com

En el apartado 1 cumplimentaremos todos nuestros datos identificativos y de domicilio a efecto de notificación.

En el caso de que un representante legal actuara en representación del titular, se deberá cumplimentar también el apartado 1.2. En el caso de que el titular sea una persona jurídica, siempre deberá rellenarse este apartado.





JUNTA DE ANDALUCÍA

Consejería de Agricultura, Pesca y Desarrollo Rural
Consejería de Medio Ambiente y Ordenación del Territorio

Censo de Dehesas de Andalucía

2. APORTA

2.1 Delimitación digital de la dehesa.

Localizador

1464700976313

2.2 Croquis con la delimitación de la dehesa (solo si no aporta delimitación digital, en cuyo caso deberá cumplimentar el apdo. 3 de la solicitud)

2.3 Informe de Edición

2.4 Otra documentación

Página 1 de 4

Página 1 Cambiar página

Página Siguiente Guardar

En el apartado 2 se marcará la opción que hallamos elegido para delimitar nuestra Finca de dehesa. Debe marcarse obligatoriamente una casilla de las tres primeras:

- 2.1 Delimitación digital de la dehesa.
- 2.2 Croquis con la delimitación de la dehesa.
- 2.3 Informe de Edición

La casilla 2.4 es opcional. Sólo se marcará en el caso que decidamos acompañar otro tipo de documentación.

En nuestro caso se procedió a delimitar gráficamente nuestra finca mediante el visor del censo de dehesas. Por tanto marcaremos la casilla 2.1 y consignaremos en el campo de "Localizador", el localizador obtenido en el visor del censo de dehesas.

Una vez rellenado ambos apartados pulsaremos sobre el botón

Página Siguiente





JUNTA DE ANDALUCÍA

Consejería de Agricultura, Pesca y Desarrollo Rural
Consejería de Medio Ambiente y Ordenación del Territorio

Censo de Dehesas de Andalucía

A continuación nos aparecerá el apartado 3 de la comunicación:

Página 2 de 4

Página Anterior Página 2 Cambiar página Página Siguiente Guardar

3. DELIMITACIÓN DE LA DEHESA

CÓDIGO FINCA	CÓDIGO UBT	CONSIDERACIÓN DE DEHESA (S/N) TIPO DE SUPERFICIE (F,C,I)	REFERENCIA SIGPAC	RECINTO COMPLETO (S/N) SUPERFICIE (HA.)
<input type="text"/>	<input type="text"/>	Consideración de Dehesa (No seleccionado) <input type="text"/>	Provincia <input type="text"/>	Completo (No seleccionado) <input type="text"/>
		Tipo de Superficie (No seleccionado) <input type="text"/>	Municipio <input type="text"/>	Superficie (Ha.) (Sólo recintos incompletos) <input type="text"/>
			Polígono <input type="text"/>	
			Parcela <input type="text"/>	
			Recinto <input type="text"/>	

Página 2 de 4

Página Anterior Página 2 Cambiar página Página Siguiente Guardar

Este apartado solo se cumplimentará cuando hayamos marcado en el apartado 2 la opción "2.2 Croquis con la delimitación de la dehesa", en cuyo caso es obligatorio la cumplimentación de todos los campos que aparecen en este apartado.

Por tanto, en nuestro caso no será obligatorio cumplimentarlo y pasaremos a la página siguiente.





JUNTA DE ANDALUCÍA

Consejería de Agricultura, Pesca y Desarrollo Rural
Consejería de Medio Ambiente y Ordenación del Territorio

Censo de Dehesas de Andalucía

Página 3 de 4

Página Anterior Página 3 Cambiar página Página Siguiente Guardar

4. ACREDITACIÓN ACTIVIDAD GANADERA

CÓDIGO FINCA	CÓDIGO REGA	ESPECIE	CIF / NIF / NIE TITULAR DE LA UNIDAD PRODUCTIVA SIGGAN
<input type="text" value="D000001"/>	Provincia <input type="text" value="21"/>	<input type="text" value="OVINO"/>	<input type="text" value="77800740C"/>
	Municipio <input type="text" value="ARACENA"/>		
	Código Explotación <input type="text" value="0001231"/>		

5 ACREDITACIÓN ACTIVIDAD CINEGÉTICA

CÓDIGO FINCA	MATRÍCULA COTO DE CAZA
<input type="text"/>	<input type="text"/>

Página 3 de 4

Página Anterior Página 3 Cambiar página Página Siguiente Guardar

En el apartado 4 acreditaremos que en nuestra finca existe actividad ganadera. Para ello rellenaremos todos los campos que aparecen.

Respecto al apartado 5 relativo a la acreditación de la actividad cinegética no lo cumplimentaremos dado que nuestra finca no pertenece a ningún coto de caza menor o mayor.

Pulsando sobre el icono "Página siguiente" accederemos a la última de las páginas del formulario:



Algunos campos del formulario contienen errores. Por favor, revise el formulario y vuelva a intentarlo una vez solventados los mismos.

6 CONSENTIMIENTO EXPRESO NIF

- La persona abajo firmante presenta su CONSENTIMIENTO para la consulta de sus datos de identidad través de los Sistemas de Verificación de Identidad *Debe marcar alguno de las dos checks relativos al consentimiento*
- NO CONSIENTE y aporta fotocopia del NIF/NIE

7 DOCUMENTACIÓN ADJUNTA

Acreditación del titular

Persona Física/Jurídica

NIF

Acreditación en caso de actuar mediante representación legal

Persona Física/Jurídica

NIF

Autorización por escrito o poder notarial donde conste la representación

8. COMUNICACIÓN, DECLARACIÓN, FECHA Y FIRMA

La persona abajo firmante DECLARA bajo su responsabilidad que todos los datos reflejados en la presente comunicación son ciertos.
Se COMPROMETE a facilitar toda la documentación y a la realización de los controles que la autoridad competente considere necesarios.
Y SOLICITA la inscripción y/o Modificación al Censo de Dehesas en el ámbito territorial de la Comunidad Autónoma de Andalucía.

EN

CON FECHA (*) El campo es requerido

LA PERSONA SOLICITANTE/REPRESENTANTE

Fdo:

En el apartado 6 deberá marcar al menos una de las dos casillas del apartado. De modo que si marca la segunda casilla **NO CONSIENTE**, está obligado a presentar fotocopia del NIF/NIE.

En caso de que el titular actúe mediante representante legal o sea una persona jurídica, deberá aportar obligatoriamente:

- NIF del representante legal
- Autorización por escrito o poder notarial donde conste la representación

Por último en el apartado 8 cumplimentaremos el lugar y la fecha de la comunicación y pulsaremos sobre el icono "Guardar y Terminar".





JUNTA DE ANDALUCÍA

Consejería de Agricultura, Pesca y Desarrollo Rural
Consejería de Medio Ambiente y Ordenación del Territorio

Censo de Dehesas de Andalucía

Una vez pulsado el botón "Guardar y Terminar", nos vuelve a aparecer la pantalla "Formularios". Pulsando sobre la pestaña "Adjuntos necesarios", nos aparece la siguiente pantalla:

¿Cerrar sesión?

Inicio Bienvenido Helios Rodriguez Patron

Datos de la solicitud
En esta pantalla podrá obtener información general y ayuda de como cumplimentar la solicitud.

Formularios
En esta pantalla podrá acceder a todos los formularios necesarios para cumplimentar la solicitud.

Adjuntos necesarios
En esta pantalla podrá adjuntar todos los documentos asociados a la solicitud.

Adjuntos opcionales
En esta pantalla podrá adjuntar documentos opcionales que vd. quiera aportar a la solicitud.

ATENCIÓN: Su solicitud está suficientemente completa para ser presentada y pasar a estudio

Continuar con la presentación

Resumen

1 de 1 formularios obligatorios completados

0 de 3 adjuntos necesarios opcionales enviados

Leyenda

- Estándar
- Repetible
- Documento Firmable
- Errores
- Válido
- No completado

(*) Obligatorio

Adjuntos Necesarios: Comunicación al Censo de Dehesas de Andalucía

INSTRUCCIONES BÁSICAS PARA LOS DOCUMENTOS A ADJUNTAR

- Si el titular es persona física y en la cumplimentación del formulario no da su consentimiento para la consulta de sus datos de identidad, en este apartado se debe adjuntar fotocopia del NIF del titular.
- Si el titular es persona jurídica, en este apartado se debe adjuntar fotocopia de la documentación acreditativa de la representación (NIF del representante y autorización/poder notarial).

NOTA: Para un óptimo rendimiento, el tamaño máximo de fichero firmable no debe sobrepasar los 10 Megabytes.

Título	Estado
Autorización escrita o poder notarial con la representación	[Adjuntar]
NIF Acreditación Titular	[Adjuntar]
NIF Acreditación Representación Legal	[Adjuntar]

Salir de la solicitud Continuar con la presentación

En esta pantalla podremos adjuntar (en los casos que proceda) los siguientes documentos:

- NIF Acreditación Titular (Cuando éste no haya dado su consentimiento expreso a la consulta de sus datos de identidad que aparece en el apartado 6 del formulario)
- NIF Acreditación Representante Legal (obligatorio si el titular es persona jurídica)
- Autorización escrita o poder notarial con la representación (obligatorio si el titular es persona jurídica)

En nuestro caso no estamos obligados a adjuntar ninguno de los documentos.





JUNTA DE ANDALUCÍA

Consejería de Agricultura, Pesca y Desarrollo Rural
Consejería de Medio Ambiente y Ordenación del Territorio

Censo de Dehesas de Andalucía

Pulsando sobre la pestaña "Adjuntos opcionales", nos aparece la siguiente pantalla:

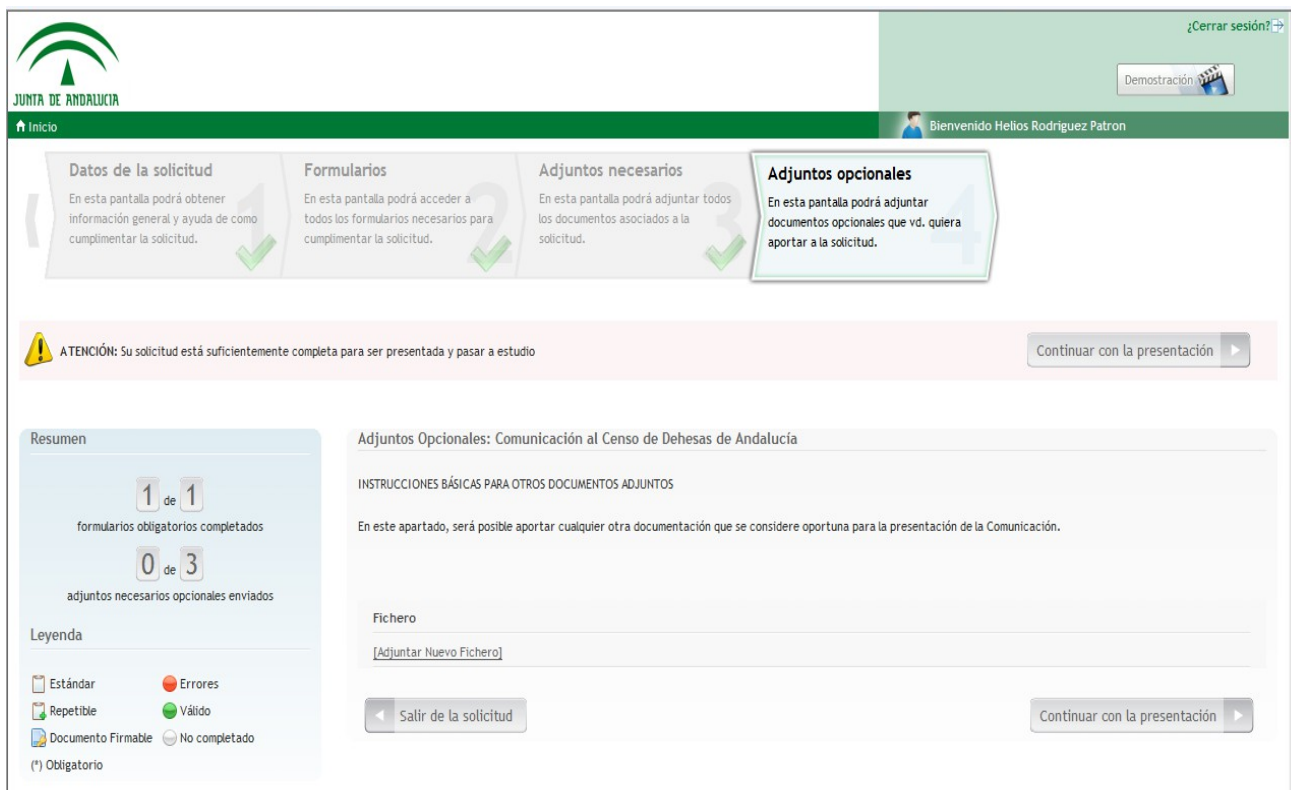

¿Cerrar sesión?

Demostración

Bienvenido Helios Rodriguez Patron

Datos de la solicitud
En esta pantalla podrá obtener información general y ayuda de como cumplimentar la solicitud.

Formularios
En esta pantalla podrá acceder a todos los formularios necesarios para cumplimentar la solicitud.

Adjuntos necesarios
En esta pantalla podrá adjuntar todos los documentos asociados a la solicitud.

Adjuntos opcionales
En esta pantalla podrá adjuntar documentos opcionales que vd. quiera aportar a la solicitud.

ATENCIÓN: Su solicitud está suficientemente completa para ser presentada y pasar a estudio [Continuar con la presentación](#)

Resumen

1 de 1 formularios obligatorios completados

0 de 3 adjuntos necesarios opcionales enviados

Leyenda

- Estándar
- Repetible
- Documento Firmable
- Erroses
- Válido
- No completado

(*) Obligatorio

Adjuntos Opcionales: Comunicación al Censo de Dehesas de Andalucía

INSTRUCCIONES BÁSICAS PARA OTROS DOCUMENTOS ADJUNTOS

En este apartado, será posible aportar cualquier otra documentación que se considere oportuna para la presentación de la Comunicación.

Fichero

[Adjuntar Nuevo Fichero]

Salir de la solicitud [Continuar con la presentación](#)

Pulsando sobre el botón [Adjuntar Nuevo Fichero], adjuntaremos en formato ".pdf" los documentos. Será necesario adjuntar:

- El croquis con la delimitación de la dehesa (en el caso que se haya marcado esta opción en el apartado 2 del formulario).
- El Informe de Edición (en el caso que se haya marcado esta opción en el apartado 2 del formulario).
- Cualquier otro documento que el interesado considere oportuno.



Puesto que nosotros aportamos el localizador generado desde el Visor, no estamos obligados a adjuntar ningún documento que de soporte gráfico a la delimitación de nuestra finca. Tampoco aportaremos ningún otro documento opcional.

Continuaremos con la presentación de la comunicación. Para ello pulsaremos sobre el

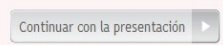
icono  y nos aparecerá la siguiente pantalla:



¿Cerrar sesión?

Inicio Bienvenido Helios Rodriguez Patron

Resumen

1 de 1 formularios obligatorios completados

0 de 3 adjuntos necesarios opcionales enviados

Firma de Documentos: Comunicación al Censo de Dehesas de Andalucía

Documento	Estado firma	Fecha firma	Acciones
formulario_comunicaci_n_censo_dehesas_andaluc_a.pd...	Pendiente de firma		

Volver

Como se observa, en la columna de "Estado firma" el documento aparece como "pendiente de firma". Para firmarlo pulsaremos sobre el icono "Firmar documento". Nos aparecerá la siguiente pantalla y pulsaremos el botón "Firmar y enviar"



Firma de Documentos: Comunicación al Censo de Dehesas de Andalucía

Firma de fichero

Usted está a punto de firmar digitalmente un documento. Este proceso requiere tener instalada la [Máquina Virtual de Java](#) (JVM), un Certificado Digital válido, y permisos para que se instale correctamente el componente de firma.

Si tiene alguna duda, le recomendamos que revise la página de [preguntas frecuentes sobre firma electrónica](#)

Firmar y enviar





JUNTA DE ANDALUCÍA

Consejería de Agricultura, Pesca y Desarrollo Rural
Consejería de Medio Ambiente y Ordenación del Territorio

Censo de Dehesas de Andalucía

Una vez que hayamos firmado el documento utilizando nuestro Certificado Digital, nos dispondremos a realizar el último paso, la presentación telemática.

Para ello, en la pantalla que nos aparece tras firmar el documento (obsérvese que en la columna correspondiente a "Estado firma" aparece como "Documento firmado"),

pulsaremos el botón

Presentar la solicitud

Firma de Documentos: Comunicación al Censo de Dehesas de Andalucía

Documento	Estado firma	Fecha firma	Acciones
formulario_comunicaci_n_censo_dehesas_andaluc_a_fi...	Documento firmado	01/06/2016 13:42	

Volver

Presentar la solicitud





JUNTA DE ANDALUCÍA

Consejería de Agricultura, Pesca y Desarrollo Rural
Consejería de Medio Ambiente y Ordenación del Territorio

Censo de Dehesas de Andalucía

Una vez presentada nuestra comunicación, nos aparecerá la siguiente pantalla. Desde aquí podremos descargar nuestro formulario (firmado y sellado).

Se ha presentado correctamente la solicitud

Y1784W1SD1464777267588

Trámite: Comunicación al Censo de Dehesas de Andalucía
Fecha de presentación: 01/06/2016 13:45
Etiqueta: Y1784W1SD1464777267588
Tipo de Solicitante: Persona física
Código de registro: 201699901615138

Documentos de entrada

Lista de documentos generados por el usuario durante los procesos de presentación, subsanar, alegar, desistimiento y otros.

Título	Fecha	Enlaces
Formulario Comunicación Censo Dehesas Andalucía - formulario_comunicaci_n_censo_dehesas_andaluc_a_sellado.pdf [FIRMADO] [SELLADO]	01/06/2016 13:45	Descargar

Estados

Estado	Fecha
PRESENTADO	01/06/2016 13:45

Mensajes

Mensaje	Fecha
Se ha presentado correctamente la solicitud	01/06/2016 13:45

