

Informe **M**ensual de Evolución de Precios al Consumo de los Productos Pesqueros

PESCA **P**RECIOS **AGOSTO 2021**



ÍNDICE

METODOLOGÍA	3
ÍNDICE DE PRECIOS AL CONSUMO GENERAL Y POR ESPECIE	6
EVOLUCIÓN DE PRECIOS MEDIOS MINORISTAS POR MES, ESPECIE Y TIPO DE ESTABLECIMIENTO. EVOLUCIÓN SEMANAL DE LOS PRECIOS AL CONSUMO POR FORMATO COMERCIAL	7
EVOLUCIÓN PRECIOS ORIGEN-DESTINO	
• ACEDÍA	8
• BOQUERÓN	9
• LENGUADO	10
• SARDINA	11
• PEZ ESPADA	12
• CHIRLA	13
• CHOCO	14
• LANGOSTINO	15
• GAMBA	16
• SALMONETE	17
• ATÚN	18
• DORADA	19
• LUBINA	20
• MERLUZA	21
• CABALLA	22

METODOLOGÍA

ÁMBITO DE ESTUDIO

Ámbito Poblacional: Establecimientos detallistas dedicados a la venta de pescado fresco, en concreto pescaderías tradicionales ubicadas o no en mercados de abastos, supermercados e hipermercados en Andalucía.

Unidad Investigada: Establecimiento detallista dedicado a la venta de productos pesqueros frescos. En concreto pescaderías tradicionales ubicadas o no en mercados de abastos, supermercados e hipermercados en Andalucía que forma parte del Panel de Establecimientos creado por la Consejería de Agricultura, Pesca y Medio Ambiente.

Desagregación Máxima Alcanzada: Comunidad Autónoma Andaluza.

Periodicidad en la recogida de datos: Semanal

VARIABLES

Podemos distinguir variables de Identificación y de Cuantificación:

Las variables de **Identificación** recogidas son:

- Nombre comercial establecimiento
- Municipio.
- Tipo de establecimiento
- Fecha de recogida.
- Día de la semana.
- Especie
- Producto

Las variables de cuantificación recogidas son:

- Precio de cada producto expresado como euros/kg.

RECOGIDA DE INFORMACIÓN

Tipo de actividad estadística: Obtención de datos estadísticos mediante muestreo.

Para el desarrollo del seguimiento de los precios la Dirección General de Pesca y Acuicultura de la Junta de Andalucía cuenta con un **Panel de Establecimientos Minoristas** dedicados a la venta de productos de la pesca. Este panel está formado por unos 96 establecimientos dedicados a la venta de pescado, en concreto pescaderías tradicionales ubicadas o no en mercados de abastos, supermercados e hipermercados distribuidos por las ocho provincias andaluzas. Estos establecimientos permanecen en su mayoría desde el inicio del proyecto, aunque ha habido algunas sustituciones de una pescadería por otra.

Unidad básica de la encuesta y unidad de observación: El establecimiento o punto de venta es la unidad básica de la encuesta. El precio de los distintos productos es la unidad de observación. El seguimiento de los precios se realiza para una cesta de productos en la que entran a formar parte en los productos pesqueros que tienen mayor presencia en el consumo andaluz. En concreto las especies que forman nuestra cesta de productos son:

Acedía	Chirla	Atún	Pez Espada
Boquerón	Langostino	Dorada	Pijota
Lenguado	Gamba	Lubina	Choco
Sardina	Salmonete	Merluza	Caballa

Para cada una de estas especies se hace una distinción en función de la calidad, procedencia o tamaño, lo que origina que la cesta de producto pase de 15 especies a 40 productos.

La cesta de producto estaría formada por:

- Acedías de trasmallo, acedías de arrastre, acedías congeladas.
- Boquerón nacional grande, boquerón nacional pequeño, boquerón de importación.
- Lenguado pequeño, lenguado grande.
- Sardina.
- Pez espada fresco, pez espada descongelado/congelado.
- Chirla nacional pequeña, Chirla nacional mediana, chirla nacional grande, chirla importación
- Langostino fresco, langostino descongelado/congelado, langostino cocido.
- Gamba fresca arroceras, gamba fresca, gamba congelada, gamba cocida.
- Salmonete pequeño, salmonete grande.
- Atún fresco, atún congelado.
- Dorada extractiva, dorada acuicultura < 600 gr, dorada acuicultura > 600 gr.
- Lubina extractiva, lubina acuicultura < 600 gr, lubina acuicultura > 600 gr.
- Merluza grande>1,5Kg., merluza mediana o pescada, merluza negra o senegal, Pijota europea pequeña, pijota de importación.
- Choco entero sin limpiar, choco entero limpio descongelado, choco en tiras.

Para la elección de los establecimientos que forman parte del panel de establecimientos se utilizó originariamente el directorio de establecimientos detallistas de productos pesqueros frescos de Andalucía de la Consejería de Agricultura, Pesca y Medio Ambiente de la Junta de Andalucía (2001). El directorio proporciona información de cada establecimiento referente a su identificación, dirección y tipo de establecimiento, actualizándose progresivamente.

Diseño muestral: El método de muestreo aplicado ha sido la estratificación cruzada, proceso bietápico que consiste en particionar la población utilizando dos criterios: tipo de establecimiento y número de establecimientos por municipio. En primer lugar, se estratifica la población de acuerdo con el criterio “tipo de establecimiento”, obteniéndose tres estratos y, posteriormente, cada uno de ellos se particiona según el criterio “número de establecimientos por municipio”.

Variables de estratificación: La estratificación de la población se realizará en función de la variable auxiliar precio medio del establecimiento, por ser la variable que tiene menor grado de dispersión. De anteriores trabajos de campo sobre la población se ha obtenido la información necesaria sobre el grado de variabilidad de este parámetro.

Tamaño de la muestra: El tamaño total de la muestra con un error esperado del 5% al 95% de nivel de confianza, se ha calculado considerando que el tamaño muestral mínimo admitido debe un estrato no podrá ser inferior al 10% del tamaño poblacional, no pudiendo ser en ningún caso inferior a 5 unidades muestrales.

En la primera fase, el reparto del tamaño maestral entre los tres estratos se realiza aplicando el método de la afijación óptima o de mínima. La fórmula utilizada para el cálculo del tamaño total de la muestra y de cada estrato con asignación óptima ha sido:

$$n_h = \frac{N_h S_h}{\sum_{h=1}^3 N_h S_h} * n$$

$$n = \frac{\left(\sum_{h=1}^3 N_h S_h \right)^2}{\frac{N^2 e^2 X^2}{z^2} + \sum_{h=1}^3 N_h S_h^2}$$

En el siguiente cuadro aparece el tamaño de la muestra para el citado error, que resulta de aplicar la fórmula anterior así como algunos cálculos intermedios. El tamaño de la muestra para una asignación óptima resulta ser de 75 establecimientos para poder cumplir el requisito de tamaño mínimo exigido a cada estrato. La distribución del tamaño muestral entre los distintos municipios se realiza aplicando el método proporcional cuya fórmula de cálculo es la siguiente:

Para determinar el número de elementos que componen $n_h = \frac{N_h}{N} * n$ cada uno de los estratos es necesario aplicar al tamaño muestral “n” la amplitud de cada estrato. Se ha ampliado el tamaño de la muestra a 96 establecimientos obteniendo el siguiente reparto:

MUNICIPIO	PESCADERIAS	SUPERMERCADOS	HIPERMERCADOS	TOTAL
ALMERIA	7	2	0	9
CADIZ	13	1	4	18
CORDOBA	6	1	1	8
GRANADA	7	1	1	8
HUELVA	5	1	0	6
JAEN	2	1	0	3
MALAGA	16	4	2	22
SEVILLA	15	4	2	21
ANDALUCIA	71	15	10	96

Recogida de datos:

La recogida de datos es semanal; el día de la semana y la hora de la observación varían de una semana a otra, estando en función de la disponibilidad del técnico encuestador.

El Índice de Precios al Consumo de los productos pesqueros en Andalucía sitúa su variación mensual en agosto en el 5,8% y su tasa interanual se fija en el 3,7%.

Especie	Índice	Variación (%)	
		Sobre el mes anterior (Ago 21 - Jul 21)	En un Año (Ago 21 - Ago 20)
Langostino	150,40	34,9%	28,7%
Salmonete	148,80	10,1%	3,2%
Lenguado	141,48	5,3%	-6,2%
Merluza	116,00	3,8%	-1,7%
Acedía	115,89	3,2%	12,2%
Gamba	128,02	2,8%	4,2%
Dorada	115,03	1,9%	3,5%
Choco	130,01	1,7%	3,7%
Lubina	116,85	1,6%	1,8%
Pez espada	123,18	-0,5%	1,2%
Atún	138,75	-0,8%	0,0%
Boquerón	90,59	-1,2%	3,7%
Chirla	114,17	-3,7%	-3,2%
Sardina	106,72	-5,9%	-10,5%
Caballa	138,07	-6,0%	9,2%
INDICE GENERAL	125,94	5,8%	3,7%

Los precios en agosto cambian la tendencia deflacionista de julio y registran el mayor incremento del año. En concreto del conjunto de productos de la cesta de la compra, más de la mitad sufren subidas, mientras que sólo dos (sardina y caballa) registran caídas significativas en sus precios medios (6,0% y 5,9% respectivamente).

Analizando la evolución mensual para las distintas especies, destaca que el langostino ha incrementado su valor en un 34,9%, respecto al mes anterior, motivado principalmente por la subida del precio en origen. Acompañando al incremento de precio se ha producido una reducción de la oferta de este producto del 16,6% en los puntos de venta, alcanzando el punto más bajo de todo el año y situándola como la especie con menor presencia en los establecimientos visitados.

Establecimientos	Índice	Sobre el mes anterior (Ago 21 - Jul 21)	En un Año (Ago 21 - Ago 20)
Pescaderías Tradicionales	128,89	7,4%	2,9%
Supermercados	121,60	2,3%	-1,9%
Hipermercados	121,81	4,6%	-2,3%

Por establecimientos, se comprueba que los mercados municipales, son el formato que con más fuerza han empujado al alza los precios en el mes de agosto, puntos de venta cuyos precios se encarecieron un 7,4%. En los supermercados la subida media de precios ha sido más moderada, aumentando un 2,3% respecto a julio y donde 12 de las 15 especies de la cesta registran precios menores que los registrados en pescaderías tradicionales e hipermercados.

Si el análisis se realiza teniendo en cuenta los precios en el mismo periodo del año 2020, se observa que en hipermercados y supermercados descienden su precio medio de forma moderada (1,9% y 2,3%) mientras que en las pescaderías tradicionales sus precios se encarecen un 2,9%.

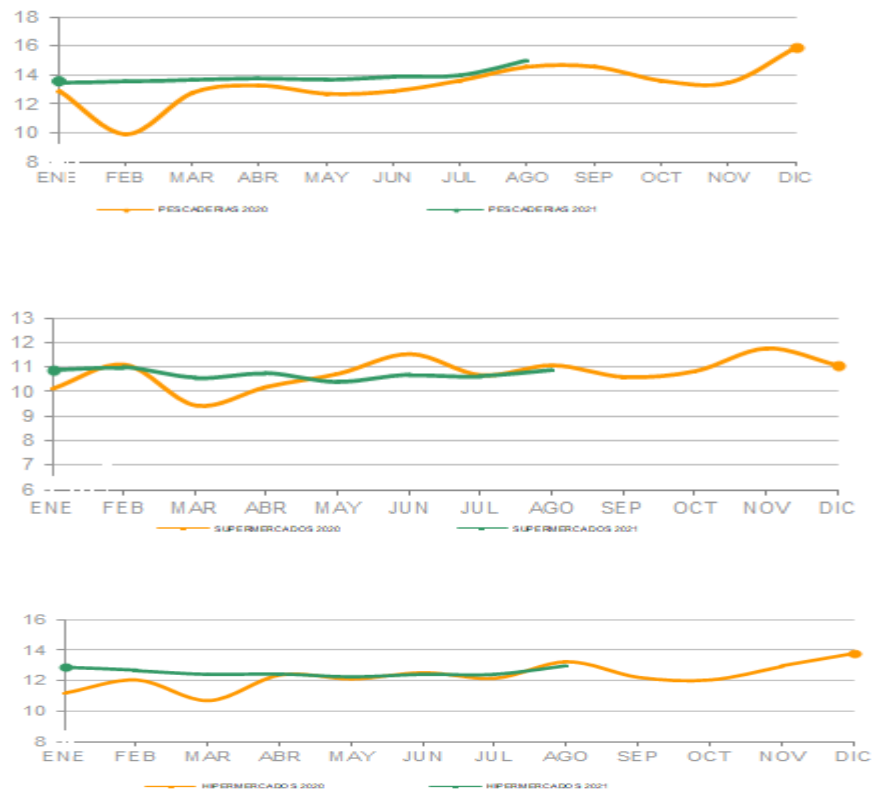

La cesta de productos pesqueros situó su precio medio en 13,67€/Kg. , esto significa que los precios subieron 75 céntimos el kilo respecto a julio, siendo el precio medio de los crustáceos junto al pez espada y el atún los más elevados.

Los supermercados en general son los establecimientos más baratos para la compra de los productos pesqueros con un valor medio de 10,87€/Kg..

AÑO 2021	ESPECIE	PESCADERÍAS	SUPERMERCADOS	HIPERMERCADOS	TOTAL
		(Euros/kg)	(Euros/kg)	(Euros/kg)	(Euros/kg)
Agosto	Acedia	14,50	10,44	13,25	13,49
	Atún	22,18	16,58	19,18	20,66
	Boquerón	6,16	4,87	5,22	5,87
	Caballa	5,74	4,49	5,86	5,44
	Chirla	9,02	8,67	8,04	8,78
	Choco	12,34	10,87	11,38	11,87
	Dorada	12,86	9,41	10,92	11,86
	Gamba	22,02	15,39	21,55	20,97
	Langostino	30,78	10,29	21,28	22,83
	Lenguado	21,16	24,20	28,17	22,58
	Lubina	13,86	10,60	10,97	12,76
	Merluza	12,97	9,86	10,07	11,89
	Pez espada	21,99	19,75	17,95	20,78
	Salmonete	19,44	15,06	17,89	18,60
	Sardina	5,08	4,62	4,70	4,92
	INDICE GENERAL	14,96	10,87	12,96	13,67

* Precios más caros

* Precios más baratos



Análisis descriptivo de precios por tipo de producto

Precios (€/kg)	Acedia de trasmallo	Acedia de arrastre	Acedia Importación	Total Acedia
Presencia puntos de venta	16,2%	56,8%	27,0%	35,2%
Precio medio	19,06	14,44	8,17	13,49
Precio más frecuente	16,90	16,80	5,90	8,95
Rango oscilación	(14,95 – 29,95)	(6,95 – 20,00)	(4,00 – 16,80)	(4,00 – 29,95)

La evolución semanal de los precios al consumo de la acedia desde principio de año, sitúa sus precios prácticamente siempre por encima de los registrados en 2020, y concretamente en agosto, sus precios se encuentran un 12,2% más caros que los registrados en agosto del año anterior.

Los precios medios registrados en este mes estuvieron entre un mínimo de 11,39€/Kg. en la tercera semana del mes y un máximo de 14,49€/Kg. en la primera semana.

Comparativa de la cuota de mercado por tipo de producto. Ago 2020 - Ago 2021

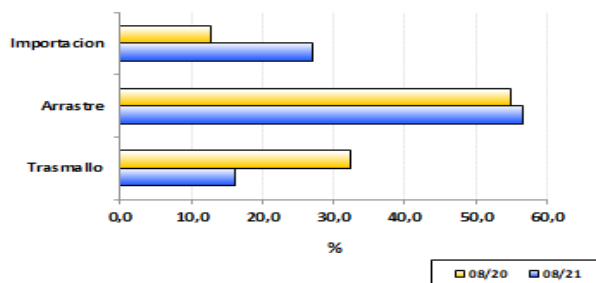

Evolución de la estacionalidad mensual. Ago 2020 - Ago 2021

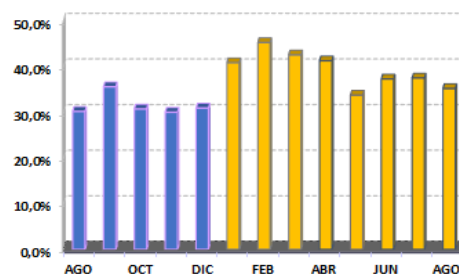

Evolución semanal por establecimiento minorista y por tipo de producto

Establecimientos	Producto	Agosto 2021					Variación interanual	Variación mes anterior
		sem 31	sem 32	sem 33	sem 34	Promedio mes		
Pescaderías	Trasmallo	22,80	17,23	15,00	18,28	18,12	14,2%	6,5%
	Arrastre	15,73	14,95	13,16	14,84	14,88	36,9%	11,8%
	Importación	4,00	10,00	4,00	10,76	9,38	10,4%	-2,1%
Supermercados	Trasmallo	-	16,00	-	-	16,00	0,3%	9,5%
	Arrastre	8,95	13,45	11,28	13,22	12,25	17,2%	-8,1%
	Importación	8,43	7,95	6,95	9,23	8,29	3,8%	-6,0%
Hipermercados	Trasmallo	23,42	29,95	17,90	14,95	21,93	4,9%	3,4%
	Arrastre	14,90	14,97	14,92	12,90	14,59	45,5%	14,3%
	Importación	5,90	5,90	5,90	5,90	5,90	-11,9%	0,7%
Global	Trasmallo	23,21	19,53	16,45	17,86	19,06	16,8%	10,2%
	Arrastre	15,35	14,74	13,01	14,28	14,44	37,1%	9,1%
	Importación	7,27	8,46	5,93	9,81	8,17	8,5%	-0,7%
Total acedia		14,49	13,76	11,39	13,79	13,49	12,2%	3,2%

Evolución semanal de precios al consumo. Años 2020 - 2021

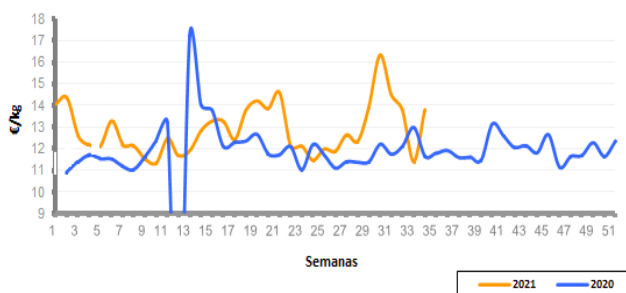

Evolución mensual de precios origen - destino: Ago 2020 - Ago 2021

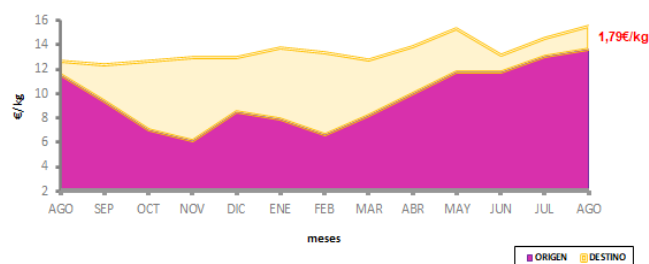



Análisis descriptivo de precios por tipo de producto

Precios (€/kg)	Boquerón nacional	Boquerón importado	Total boquerón
Presencia puntos de venta	100,0%	-	77,9%
Precio medio	5,87	-	5,87
Precio más frecuente	5,00	-	5,00
Rango oscilación	(2,00- 10,80)	-	(2,00- 14,80)

En agosto el precio medio del boquerón baja apenas 7 céntimos de euro el kilo respecto a julio. Los supermercados son los establecimientos más baratos para comprar boquerón, independientemente de su tamaño, existiendo una diferencia de 2,29€/Kg. si la compra se hace en una pescadería tradicional y de 1,35€/Kg si se adquiere en un hipermercado.

La evolución estacional mensual de la oferta muestra estabilidad respecto al mes anterior y se fija en el 77,9%, y se sitúa como la especie más vista en los mostradores detallistas en agosto.

Comparativa de la cuota de mercado por tipo de producto. Ago 2020 - Ago 2021

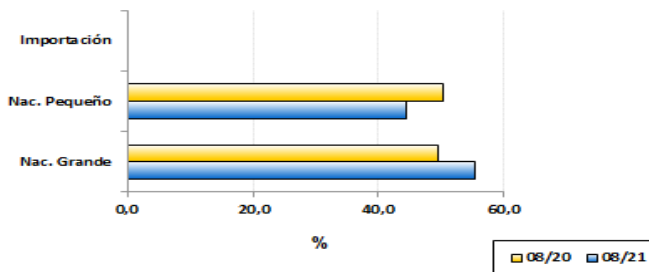

Evolución de la estacionalidad mensual. Ago 2020 - Ago 2021

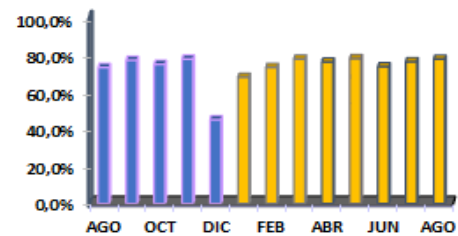

Evolución semanal por establecimiento minorista y por tipo de producto

Establecimientos	Producto	Agosto 2021					Variación interanual	Variación mes anterior
		sem 31	sem 32	sem 33	sem 34	Promedio mes		
Pescaderías	Nacional Pequeño	5,84	4,94	5,83	6,30	5,70	5,6%	-3,7%
	Nacional Grande	6,93	6,63	6,23	6,74	6,66	9,2%	1,2%
	Importación	-	-	-	-	-	-	-
Supermercados	Nacional Pequeño	4,62	4,79	4,61	3,95	4,46	-4,7%	-1,8%
	Nacional Grande	4,97	5,58	5,61	5,57	5,45	-9,8%	-5,4%
	Importación	-	-	-	-	-	-	-
Hipermercados	Nacional Pequeño	5,72	4,65	4,90	3,90	4,80	0,2%	-6,3%
	Nacional Grande	5,26	5,90	6,90	8,45	6,49	-6,5%	10,9%
	Importación	-	-	-	-	-	-	-
Global	Nacional Pequeño	5,63	4,88	5,54	5,51	5,38	4,1%	-3,8%
	Nacional Grande	6,53	6,45	6,18	6,67	6,48	5,4%	0,9%
	Importación	-	-	-	-	-	-	-
Total boquerón		6,02	5,56	5,81	6,08	5,87	3,7%	-1,2%

Evolución semanal de precios al consumo. Años 2020 - 2021

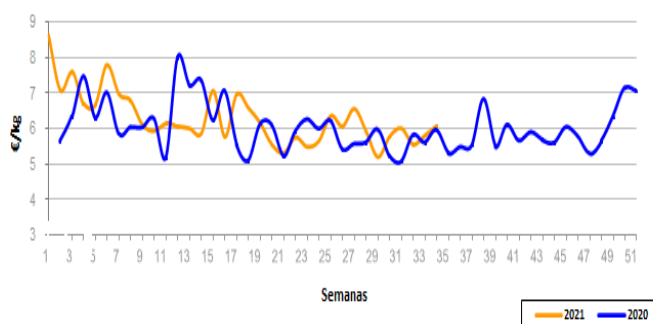

Evolución mensual de precios origen - destino: Ago 2020 - Ago 2021

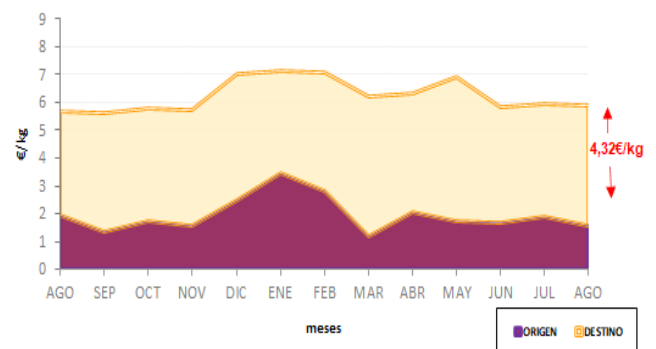



Análisis descriptivo de precios por tipo de producto

Precios (€/kg)	Lenguado nacional	lenguado importación	lenguado congelado	Total lenguado
Presencia puntos de venta	55,7%	27,8%	16,5%	50,7%
Precio medio	27,53	18,90	12,06	22,58
Precio más frecuente	24,00	18,00	10,80	16,95
Rango oscilación	(10,80 – 69,95)	(8,00– 28,95)	(8,00 – 25,95)	(8,00 – 69,95)

Centrándonos en el análisis del lenguado, la especie registra una evolución constante y negativa de presencia desde el pasado mes de marzo en los puntos de venta minoristas, si bien, por variedad de producto diferenciamos el de origen nacional fresco que está presente en el 55,7% de los casos, frente al del lenguado de importación, solo observado en el 27,8% de las visitas.

La cotización del lenguado fue en general 5,3% más cara que en julio.

Los hipermercados son los establecimientos más caros para comprar la especie.

Comparativa de la cuota de mercado por tipo de producto. Ago 2020 - Ago 2021

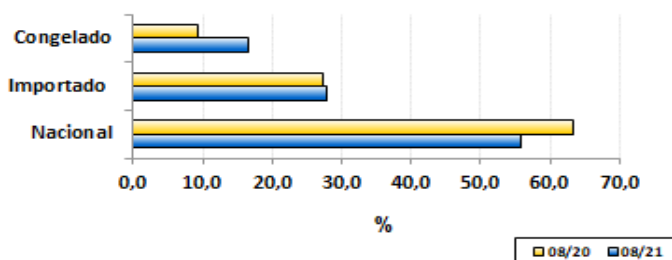

Evolución de la estacionalidad mensual. Ago 2020 - Ago 2021

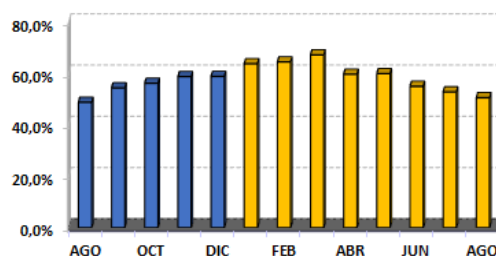

Evolución semanal por establecimiento minorista y por tipo de producto

Establecimiento	Producto	Agosto 2021					Variación interanual	Variación mes anterior
		sem 31	sem 32	sem 33	sem 34	Promedio mes		
Pescaderías	Nacional	26,80	27,91	27,19	24,17	26,52	-1,3%	5,5%
	Importación	17,09	18,90	15,62	18,86	17,71	23,2%	2,0%
	Congelado	10,56	10,00	11,83	9,80	10,61	-24,1%	2,7%
Supermercados	Nacional	28,08	28,45	32,45	25,70	28,07	-8,8%	39,4%
	Importación	20,95	20,95	22,95	16,95	20,95	57,3%	10,8%
	Congelado	-	14,99	-	16,25	15,62	4,5%	68,1%
Hipermercados	Nacional	35,93	34,63	19,43	38,61	31,51	-19,7%	-0,7%
	Importación	-	28,95	20,25	19,95	21,60	29,9%	3,7%
	Congelado	22,95	-	-	25,95	24,45	22,6%	19,6%
Global	Nacional	28,29	29,16	26,26	26,53	27,53	-7,2%	8,4%
	Importación	18,14	20,70	18,22	18,88	18,90	33,2%	3,8%
	Congelado	12,33	10,71	11,83	13,58	12,06	-20,8%	4,6%
Total lenguado		23,43	22,94	21,77	22,10	22,58	-6,2%	5,3%

Evolución semanal de precios al consumo. Años 2020 - 2021

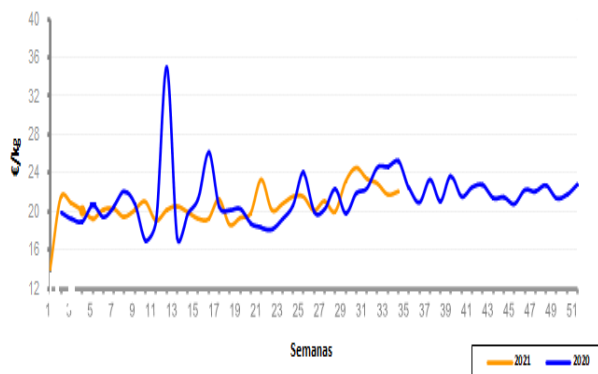

Evolución mensual de precios origen - destino: Ago 2020 - Ago 2021

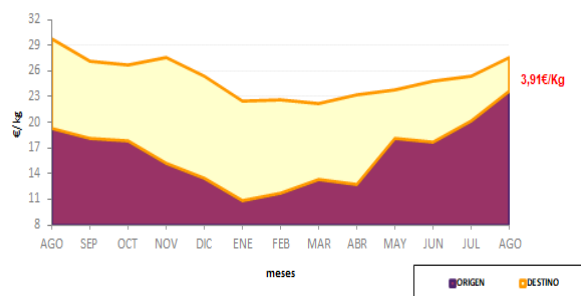



Análisis descriptivo de precios por tipo de producto

Precios (€/kg)	Sardina nacional	Sardina importación	Total sardina
Presencia puntos de venta	96,9%	3,1%	64,8%
Precio medio	4,91	5,27	4,92
Precio más frecuente	5,00	4,95	5,00
Rango oscilación	(2,00 - 8,90)	(3,95 - 7,80)	(2,00 - 8,90)

La sardina es la segunda especie, después de la caballa que más baja de precio (5,9%) respecto al mes anterior. Asimismo, de las dos especies que presentan bajadas de precios respecto al mismo periodo del año anterior (lenguado y sardina), es la que más se deprecia (10,5%). La sardina procedente de aguas internacionales, solo es ofertada en supermercados. Existe un horquilla de casi 7,00€/Kg. Entre el precio mínimo y el máximo de la especie.

Comparativa de la cuota de mercado por tipo de producto. Ago 2020 - Ago 2021

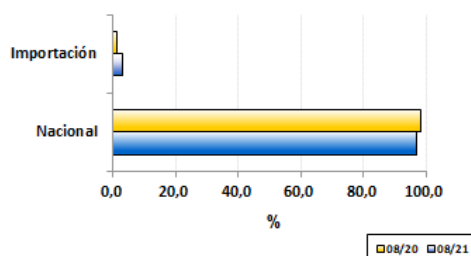

Evolución de la estacionalidad mensual. Ago 2020 - Ago 2021

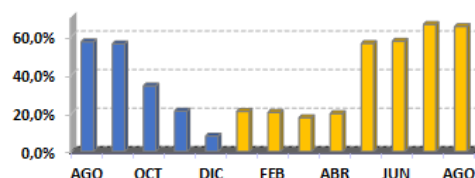

Evolución semanal por establecimiento minorista y por tipo de producto

Establecimientos	Producto	Agosto 2021					Variación interanual	Variación mes anterior
		sem 31	sem 32	sem 33	sem 34	Promedio mes		
Pescaderías	Nacional	5,64	4,97	4,56	4,98	5,06	-5,9%	-7,0%
	Importación	-	-	-	7,80	7,80	-	41,3%
Supermercados	Nacional	4,56	4,78	4,75	4,31	4,60	-19,7%	-1,1%
	Importación	5,50	4,22	4,95	4,95	4,77	-	-7,7%
Hipermercados	Nacional	5,31	4,75	4,10	4,62	4,70	-20,5%	-7,3%
	Importación	-	-	-	-	-	-	-
Global	Nacional	5,38	4,91	4,95	4,79	4,91	-11,2%	-6,3%
	Importación	5,50	4,22	4,52	6,37	5,27	-	3,3%
Total Sardina		5,38	4,88	4,53	4,86	4,92	-10,5%	-5,9%

Evolución semanal de precios al consumo. Años 2020 - 2021

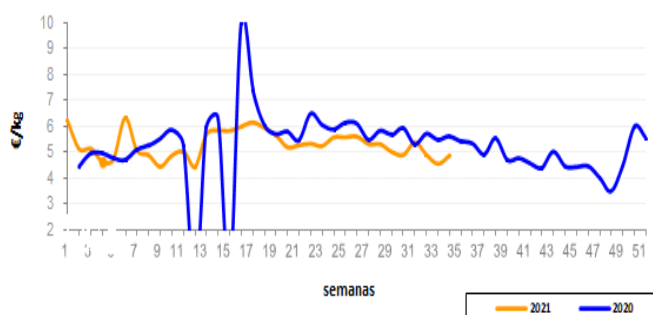

Evolución mensual de precios origen - destino: Ago 2020 - Ago 2021

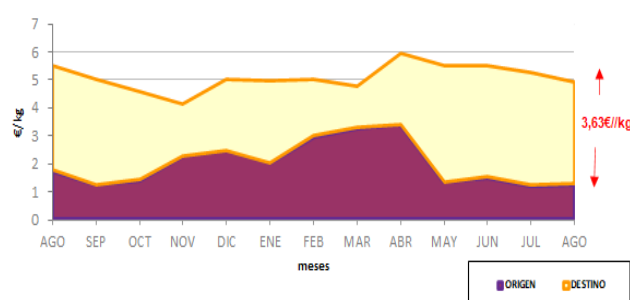



Análisis descriptivo de precios por tipo de producto

Precios (€/kg)	Pez espada fresco	Pez espada congelado	Total Pez espada
Presencia puntos de venta	41,4%	58,6%	51,3%
Precio medio	27,12	16,32	20,78
Precio más frecuente	26,00	16,00	26,00
Rango oscilación	(17,80 – 39,95)	(10,80 – 28,00)	(10,80 – 39,95)

El pez espada ha mostrado un ligero descenso en su precio medio respecto al mes anterior, apenas 11 céntimos más barato, mientras que respecto al mes de agosto del año 2020 su precio se ha recuperado 25 céntimos.

Por tipo de establecimiento son los hipermercados donde encontramos el producto fresco más caro (32,3€/Kg. de media) y es también el establecimiento donde encontramos el producto congelado más barato (13,82€/Kg.).

Comparativa de la cuota de mercado por tipo de producto. Ago 2020 - Ago 2021

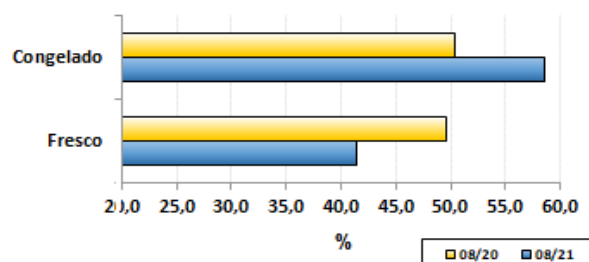

Evolución de la estacionalidad mensual. Ago 2020- Ago 2021

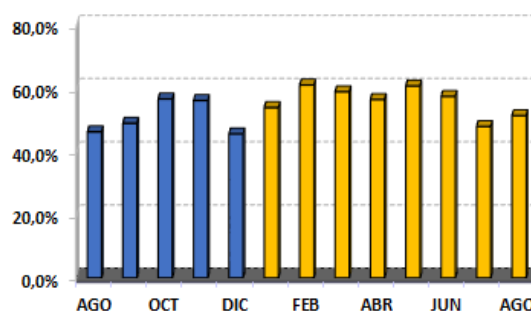

Evolución semanal por establecimiento minorista y por tipo de producto

Establecimientos	Producto	Agosto 2021					Variación interanual	Variación mes anterior
		sem 31	sem 32	sem 33	sem 34	Promedio mes		
Pescaderías	Fresco	25,65	25,50	25,57	27,20	25,97	4,1%	0,0%
	Congelado	16,93	17,07	18,11	18,60	17,68	6,4%	3,6%
Supermercados	Fresco	24,95	25,95	39,95	38,95	31,15	6,5%	-4,1%
	Congelado	15,76	16,96	16,31	16,41	16,39	12,9%	-4,5%
Hipermercados	Fresco	31,42	31,45	33,50	36,95	32,38	14,8%	-5,1%
	Congelado	13,84	13,98	13,42	14,20	13,82	9,0%	7,8%
Global	Fresco	26,58	26,21	27,80	28,63	27,12	3,9%	-0,7%
	Congelado	15,92	15,92	16,17	17,23	16,32	8,4%	0,9%
Total Pez Espada		21,14	20,55	19,59	21,61	20,78	1,2%	-0,5%

Evolución semanal de precios al consumo. Años 2020 - 2021

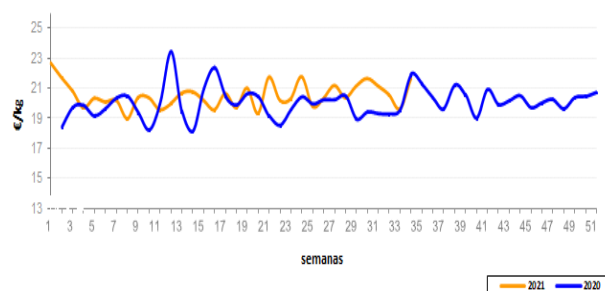

Evolución mensual de precios origen - destino: Ago 2020 - Ago 2021

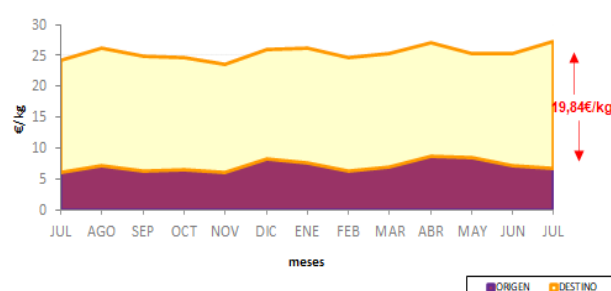



Análisis descriptivo de precios por tipo de producto

Precios (€/kg)	Chirla nacional	Chirla importada	Total chirla
Presencia puntos de venta	85,4%	14,6%	74,5%
Precio medio	8,83	8,55	8,78
Precio más frecuente	8,00	8,70	8,00
Rango oscilación	(3,90 – 14,80)	(5,99 – 22,00)	(3,90 – 22,00)

El precio medio de la chirla en agosto en el mercado minorista andaluz, se sitúa en 8,78€/Kg., esto es 24 céntimos más barata el kilo que en julio.

Disminuye el número de observaciones de la especie respecto al mes anterior y en concreto, la oferta de la chirla importada respecto a la nacional, que pasa de tener una presencia del 33,4% en julio al 14,6% en agosto.

Del total de chirla comercializada casi el 67,0% se adquiere en pescaderías tradicionales.

Comparativa de la cuota de mercado por tipo de producto. Ago 2020 - Ago 2021

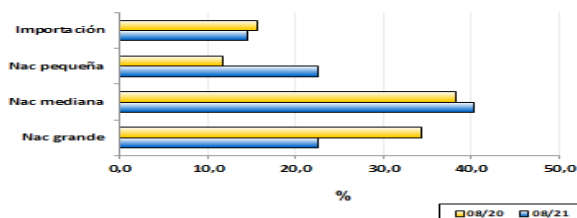

Evolución de la estacionalidad mensual. Ago 2020 - Ago 2021

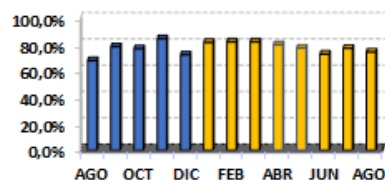

Evolución semanal por establecimiento minorista y por tipo de producto

Establecimiento	Producto	Agosto 2021					Variación interanual	Variación mes anterior
		sem 31	sem 32	sem 33	sem 34	Promedio mes		
Pescaderías	Nac. Pequeña	5,66	7,50	-	5,00	6,16	-14,6%	-18,4%
	Nac. Mediana	8,47	7,87	7,55	6,94	7,74	2,7%	-13,9%
	Nac. Grande	10,81	11,29	12,00	10,67	11,12	-2,8%	8,6%
	Importación	9,36	11,55	10,05	-	10,18	8,1%	6,0%
Supermercados	Nac. Pequeña	-	-	-	-	-	-	-
	Nac. Mediana	9,63	8,21	8,85	8,53	8,87	0,8%	3,7%
	Nac. Grande	8,99	9,93	10,45	8,96	9,62	-12,1%	15,2%
	Importación	7,98	8,04	8,62	7,96	8,11	-3,7%	-5,0%
Hipermercados	Nac. Pequeña	-	-	-	-	-	-	-
	Nac. Mediana	7,44	7,63	8,43	6,53	7,47	-12,0%	-19,5%
	Nac. Grande	12,46	11,42	9,99	8,92	11,01	5,8%	4,4%
	Importación	7,90	6,90	6,85	7,16	7,17	2,9%	-1,8%
Global	Nac. Pequeña	5,66	7,50	-	5,00	6,16	-13,4%	-20,0%
	Nac. Mediana	8,39	7,86	7,88	7,00	7,80	-2,4%	-13,3%
	Nac. Grande	11,02	11,08	11,60	10,27	10,90	-3,5%	7,8%
	Importación	8,56	9,00	8,83	7,69	8,55	2,9%	-4,7%
Total Chirla		8,88	9,06	9,01	8,21	8,78	-3,2%	-3,7%

Evolución semanal de precios al consumo. Años 2020 - 2021

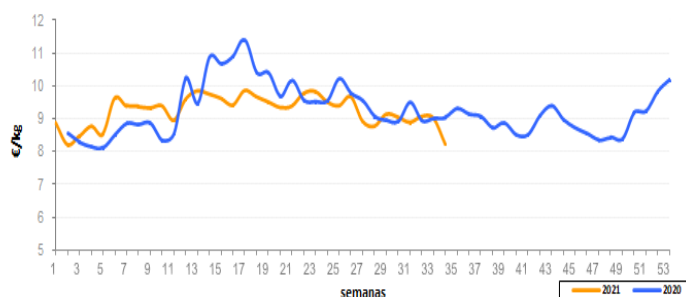

Evolución mensual de precios origen - destino: Ago 2020 - Ago 2021

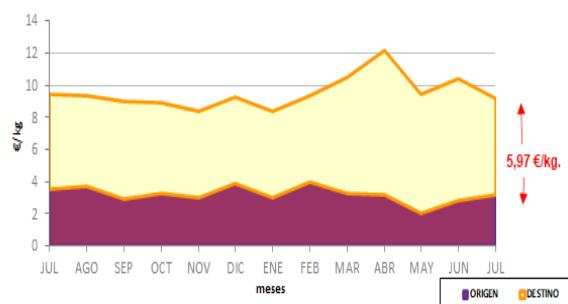



Análisis descriptivo de precios por tipo de producto

Precios (€/kg)	Choco sin limpiar	Choco limpio	Total choco
Presencia puntos de venta	52,4%	47,6%	69,1%
Precio medio	12,31	11,39	11,87
Precio más frecuente	10,00	10,95	10,00
Rango oscilación	(6,50 - 20,00)	(8,50 - 15,75)	(6,50 - 20,00)

El choco en agosto se ha situado a lo largo de todo el mes en torno a (11,0 -12,0)€/Kg. y mantiene precios muy similares al mes anterior en sus precios medios para las distintas modalidades de comercialización. Se encuentra entre el grupo de especies más vistas.

El precio medio del choco sin limpiar es aproximadamente un euro más caro que el choco limpio.

Al igual que en meses anteriores, se ha ofertado en mayor medida el choco sin limpiar frente al eviscerado.

Comparativa de la cuota de mercado por tipo de producto. Ago 2020 - Ago 2021

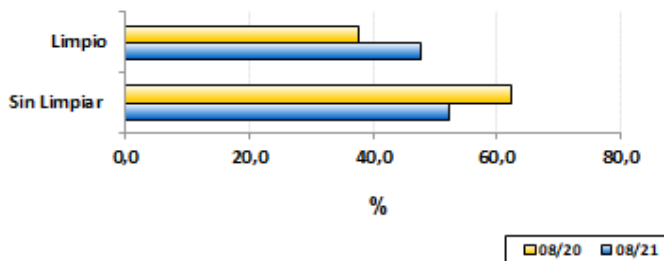

Evolución de la estacionalidad mensual. Ago 2020 - Ago 2021

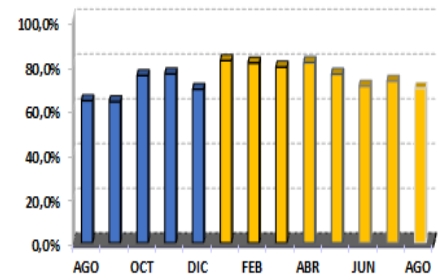

Evolución semanal por establecimiento minorista y por tipo de producto

Establecimientos	Producto	Agosto 2021					Variación interanual	Variación mes anterior
		sem 31	sem 32	sem 33	sem 34	Promedio mes		
Pescaderías	Sin limpiar	12,72	12,51	12,35	11,54	12,35	9,3%	7,9%
	Limpio	12,52	12,42	12,05	12,23	12,34	4,6%	-1,6%
Supermercados	Sin limpiar	11,90	11,11	15,95	10,45	11,55	-13,1%	-14,4%
	Limpio	10,56	11,00	10,73	10,33	10,64	-2,5%	2,0%
Hipermercados	Sin limpiar	12,67	12,83	15,28	10,14	12,73	-0,2%	8,2%
	Limpio	10,66	10,55	10,67	10,67	10,64	-0,6%	-1,8%
Global	Sin limpiar	12,64	12,34	12,76	11,22	12,31	5,0%	4,6%
	Limpio	11,44	11,50	11,30	11,26	11,39	3,6%	-1,5%
Total choco		12,04	11,95	12,21	11,24	11,87	3,7%	1,7%

Evolución semanal de precios al consumo. Años 2020 - 2021

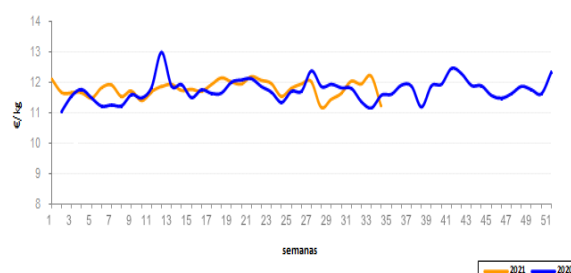

Evolución mensual de precios origen - destino: Ago 2020 - Ago 2021

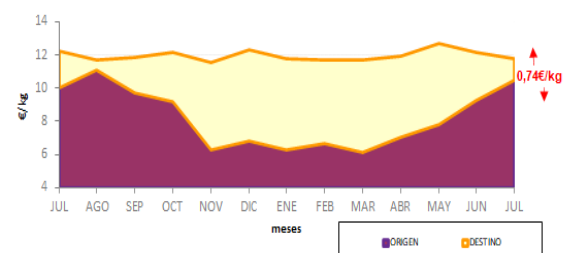



Análisis descriptivo de precios por tipo de producto

Precios (€/kg)	Fresco	Congelado	Acuicultura	Total langostino
Presencia puntos de venta	36,1%	44,4%	19,4%	23,2%
Precio medio	43,96	11,63	9,17	22,83
Precio más frecuente	48,00	9,95	7,99	9,95
Rango oscilación	(25,80 - 80,00)	(8,50 - 13,80)	(6,99 - 10,95)	(6,99 - 80,00)

La mayor presencia de langostino fresco en los mostradores detallistas, hace que el precio medio se sitúe en 22,83€/Kg. –casi un 35,0% mas caro que en julio, y un 28,7% por encima del registrado en el mismo periodo del año anterior–.

La diversidad del producto (fresco, congelado/cocido/descongelado y acuicultura), determina la amplitud de la horquilla de variación entre su precio máximo y mínimo en 73,0€/Kg.).

Es destacable también la caída de 16,6% en la oferta del langostino en los puntos de venta y que se sitúa en el 23,2%, siendo el punto más bajo de todo el año y la especie menos vista en agosto.

Comparativa de la cuota de mercado por tipo de producto. Ago 2020 - Ago 2021

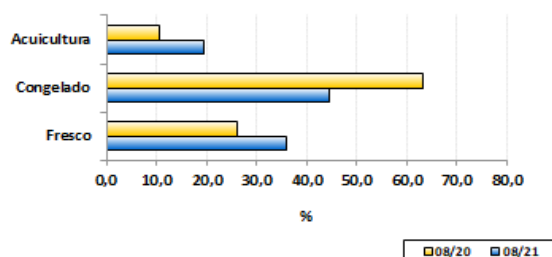

Evolución de la estacionalidad mensual. Ago 2020 - Ago 2021

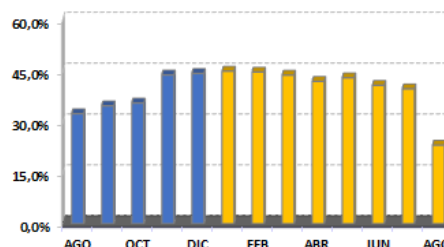

Evolución semanal por establecimiento minorista y por tipo de producto

Establecimientos	Producto	Agosto 2021					Variación interanual	Variación mes anterior
		sem 31	sem 32	sem 33	sem 34	Promedio mes		
Pescaderías	Fresco	40,63	46,49	50,26	35,97	42,06	17,9%	7,6%
	Congelado/Descon/Cocido	13,04	12,90	13,60	13,06	13,07	-13,3%	-5,5%
	Acuicultura	-	-	-	-	-	-	-
Supermercados	Fresco	-	-	-	-	-	-	-
	Congelado/Descon/Cocido	10,33	11,33	9,97	10,96	10,63	14,3%	10,4%
	Acuicultura	8,97	9,95	10,95	8,97	9,46	2,5%	-2,4%
Hipermercados	Fresco	50,42	-	69,95	46,95	54,43	20,8%	-10,2%
	Congelado/Descon/Cocido	-	10,95	8,99	9,95	9,96	1,1%	0,0%
	Acuicultura	9,44	9,44	8,94	7,99	8,95	6,9%	-5,4%
Global	Fresco	43,06	46,49	55,18	37,34	43,96	11,9%	7,7%
	Congelado/Descon/Cocido	11,83	11,72	10,41	12,12	11,63	12,7%	-0,3%
	Acuicultura	9,20	9,61	9,61	8,48	9,17	4,8%	-5,6%
Total langostino		23,23	24,36	24,34	20,63	22,83	28,7%	34,9%

Evolución semanal de precios al consumo. Años 2020 - 2021

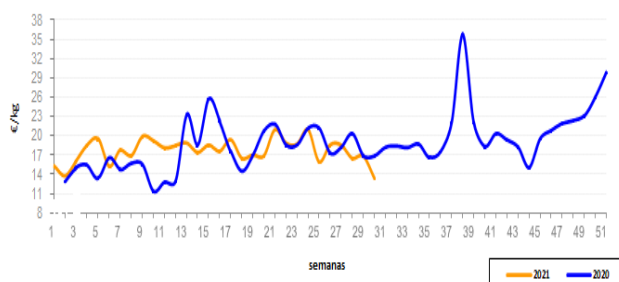



Análisis descriptivo de precios por tipo de producto

Precios (€/kg)	Arrocera	Fresca	Congelada	Total gamba
Presencia puntos de venta	50,4%	37,0%	12,7%	71,1%
Precio medio	14,84	31,73	13,95	20,97
Precio más frecuente	14,00	28,00	9,80	14,00
Rango oscilación	(8,99 - 28,95)	(16,00 - 70,00)	(8,99 - 26,90)	(8,99 - 70,00)

El precio medio de la gamba en agosto en el mercado minorista andaluz se sitúa en 20,97€/Kg. , un 2,8% más caro que en julio y oscila entre un mínimo de 8,99€/Kg. y un máximo de 70,00€/Kg.. La amplitud viene motivada principalmente por la diferencia en el precio entre el producto fresco, el congelado y la variedad arrocerá. Cuenta con una presencia del 71,1% de forma global, sin embargo la gamba arrocerá concentra el 50,4% del total de las observaciones válidas.

Comparativa de la cuota de mercado por tipo de producto. Ago 2020 - Ago 2021

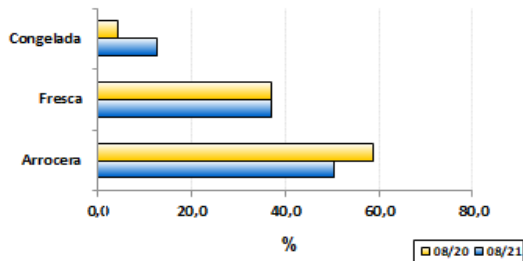

Evolución de la estacionalidad mensual. Ago 2020 - Ago 2021

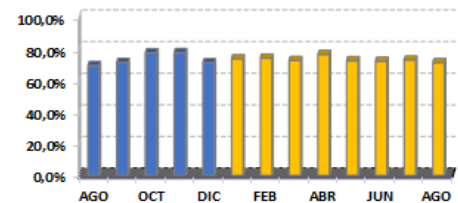

Evolución semanal por establecimiento minorista y por tipo de producto

Establecimientos	Producto	Agosto 2021					Variación interanual	Variación mes anterior
		sem 31	sem 32	sem 33	sem 34	Promedio mes		
Pescaderías	Arrocera	14,66	14,87	14,51	14,43	14,63	1,1%	-0,2%
	Fresca	33,05	32,65	30,28	31,28	31,90	12,3%	7,4%
	Congelada	13,16	13,69	11,76	11,60	12,68	-	-6,4%
Supermercados	Arrocera	14,33	14,96	14,54	14,34	14,51	5,1%	-6,3%
	Fresca	-	25,95	25,95	27,45	26,70	14,6%	-3,7%
	Congelada	15,35	9,95	12,95	12,63	13,05	-13,9%	-26,0%
Hipermercados	Arrocera	15,94	15,58	17,24	15,55	16,10	-8,6%	-5,7%
	Fresca	31,68	31,63	31,92	33,25	32,10	-1,2%	-5,0%
	Congelada	26,90	26,90	12,37	20,07	21,26	1,6%	-1,3%
Global	Arrocera	14,76	15,00	15,01	14,59	14,84	0,0%	-1,9%
	Fresca	32,87	32,26	30,23	31,21	31,73	10,6%	5,1%
	Congelada	15,17	14,74	12,13	13,60	13,95	-24,0%	-12,3%
Total Gamba		21,43	21,13	19,96	21,19	20,97	4,2%	2,8%

Evolución semanal de precios al consumo. Años 2020 - 2021

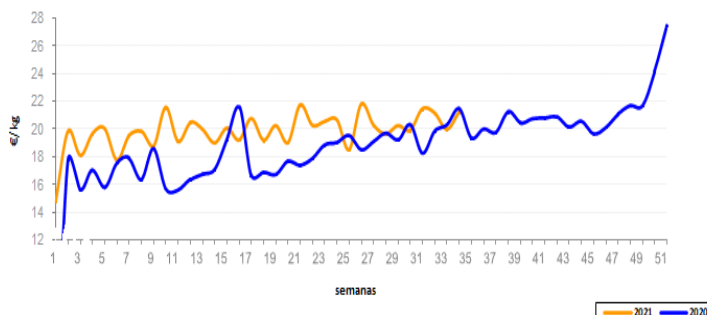

Evolución mensual de precios origen - destino: Ago 2020 - Ago 2021

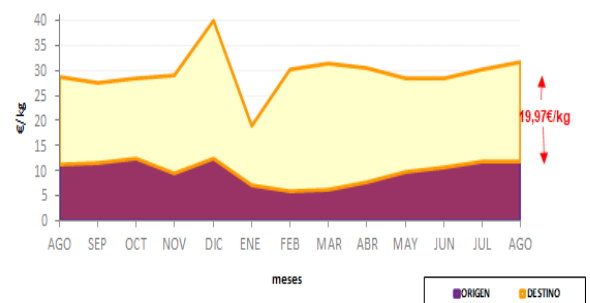



Análisis descriptivo de precios por tipo de producto

Precios (€/kg)	Nacional pequeño	Nacional grande	Importación	Total Salmonete
Presencia puntos de venta	72,6%	23,7%	3,7%	38,3%
Precio medio	16,91	24,82	11,83	18,6
Precio más frecuente	24,00	28,00	9,80	24,00
Rango oscilación	(7,95- 26,95)	(13,80- 45,00)	(8,80 - 18,00)	(8,80 - 45,00)

El salmonete es la segunda especie con mayor incremento de precio minorista respecto a julio, con una subida porcentual del 10,1%.

Existe una diferencia de casi 8,00€/Kg. entre el precio del salmonete nacional de tamaño pequeño y el grande.

Su oferta continua a la baja y se sitúa en el punto más bajo de todo el año (38,3%), se encuentra entre las especies menos ofertadas en los mostradores detallistas.

Comparativa de la cuota de mercado por tipo de producto. Ago

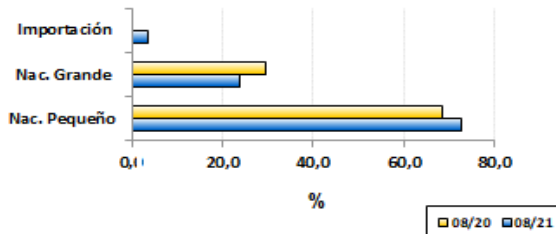

Evolución de la estacionalidad mensual. Ago 2020 - Ago 2021

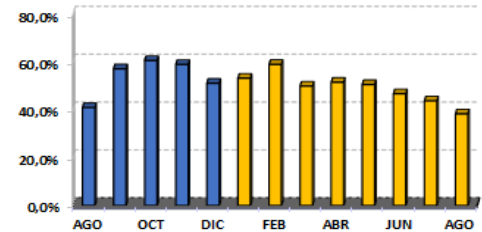

Evolución semanal por establecimiento minorista y por tipo de producto

Establecimientos	Producto	Agosto 2021					Variación interanual	Variación mes anterior
		sem 31	sem 32	sem 33	sem 34	Promedio mes		
Pescaderías	Nacional Pequeño	17,01	18,41	18,41	16,75	17,68	14,6%	11,0%
	Nacional Grande	23,94	23,82	26,66	26,93	24,84	-4,8%	6,8%
	Importación	9,30	-	9,80	18,00	11,60	-3,3%	-7,9%
Supermercados	Nacional Pequeño	14,65	13,15	15,21	15,35	14,73	5,3%	-2,1%
	Nacional Grande	18,90	18,90	-	-	18,90	10,1%	6,8%
	Importación	-	12,79	-	-	12,79	-	-
Hipermercados	Nacional Pequeño	16,44	14,19	16,73	16,47	16,00	6,0%	-2,1%
	Nacional Grande	26,95	-	31,95	-	28,61	14,8%	8,2%
	Importación	-	-	-	-	-	-	-
Global	Nacional Pequeño	16,62	17,10	17,53	16,28	16,91	11,8%	6,6%
	Nacional Grande	24,01	23,27	27,42	26,93	24,82	-1,1%	8,2%
	Importación	9,30	12,79	9,80	18,00	11,83	-1,4%	-6,1%
Total salmonete		18,32	18,56	19,45	17,96	18,60	3,2%	10,1%

Evolución semanal de precios al consumo. Años 2020 - 2021

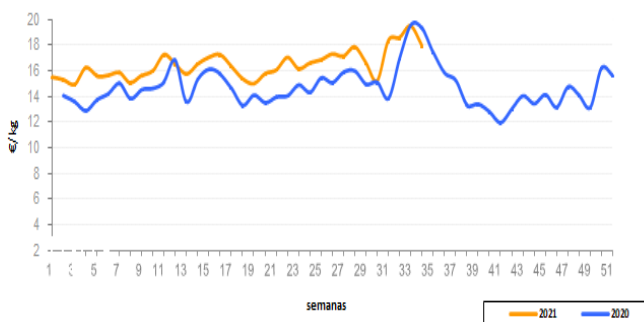

Evolución mensual de precios origen - destino. Ago 2020 - Ago 2021

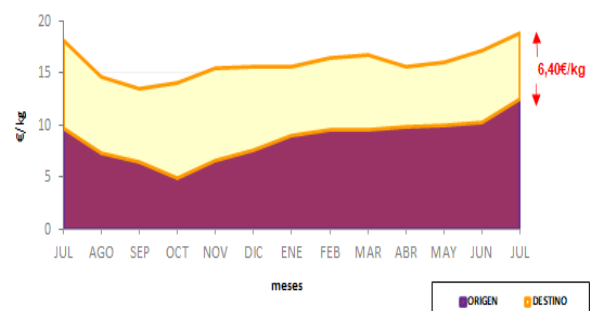



Análisis descriptivo de precios por tipo de producto

Precios (€/kg)	Rojo fresco	Otros túnidos frescos	Congelado	Total Atún
Presencia puntos de venta	18,3%	43,9%	37,8%	49,3%
Precio medio	33,96	21,15	13,66	20,66
Precio más frecuente	36,00	19,95	12,80	19,95
Rango oscilación	(20,00 - 39,98)	(7,98 - 32,00)	(7,99 - 18,00)	(7,99 - 39,98)

El atún en agosto muestra una clara estabilidad tanto en términos de valor comercializado como en presencia en puntos de venta respecto a julio y se sitúa en el término medio de las observaciones (49,3%).

No se comercializa atún rojo en los supermercados.

El valor medio del atún rojo fresco es superior en 12,83€ el kilo al de otros túnidos frescos y 20,30€ kilo más caro que el precio del congelado.

Comparativa de la cuota de mercado por tipo de producto. Ago 2020 - Ago 2021

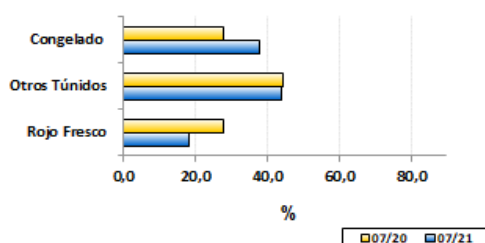

Evolución de la estacionalidad mensual. Ago 2020 - Ago 2021

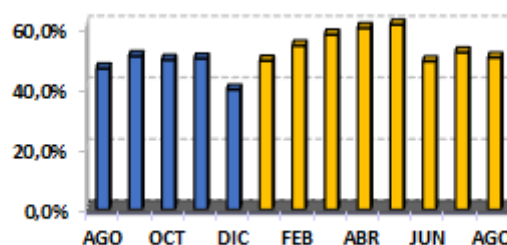

Evolución semanal por establecimiento minorista y por tipo de producto

Establecimientos	Producto	Agosto 2021					Variación interanual	Variación mes anterior
		sem 31	sem 32	sem 33	sem 34	Promedio mes		
Pescaderías	Rojo Fresco	34,97	33,99	32,63	31,28	33,31	11,1%	7,5%
	Otros túnidos frescos	20,68	23,34	20,51	22,16	21,51	9,7%	1,0%
	Congelado	14,12	14,16	14,31	15,20	14,47	-0,3%	4,3%
Supermercados	Rojo Fresco	-	-	-	-	-	-	-
	Otros túnidos frescos	20,47	21,29	18,14	16,92	18,85	-0,5%	1,5%
	Congelado	13,54	12,45	13,95	14,48	13,64	-2,2%	8,9%
Hipermercados	Rojo Fresco	39,95	36,42	39,95	-	38,18	20,8%	-0,8%
	Otros túnidos frescos	22,93	21,93	20,52	22,63	21,99	27,5%	5,2%
	Congelado	13,06	12,27	11,90	11,54	12,16	-7,0%	-7,7%
Global	Rojo Fresco	35,59	34,53	33,67	31,28	33,96	13,9%	4,7%
	Otros túnidos frescos	21,33	22,56	20,04	21,01	21,15	10,8%	1,6%
	Congelado	13,68	13,36	13,59	13,99	13,66	-2,4%	2,6%
Total atún		21,32	21,57	20,17	19,57	20,66	0,0%	-0,8%

Evolución semanal de precios al consumo. Años 2020 - 2021

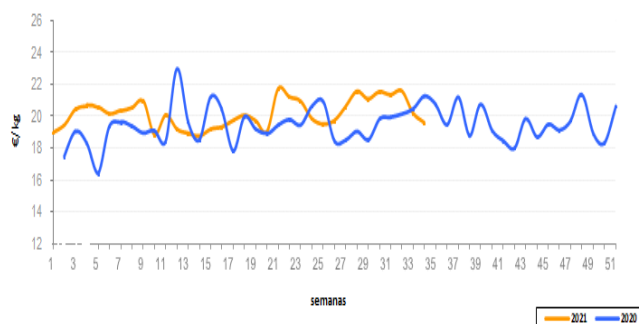

Evolución mensual de precios origen - destino: Ago 2020 - Ago 2021

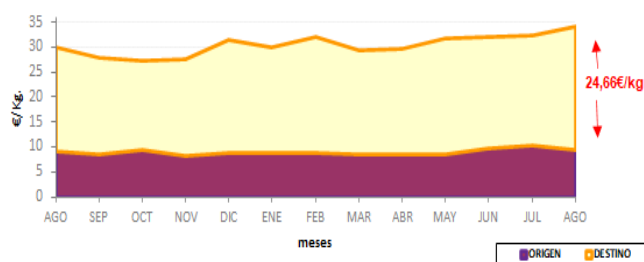



Análisis descriptivo de precios por tipo de producto

Precios (€/kg)	Extractiva	Acuic. Menor 600grs.	Acuic. Mayor 600grs.	Total Lubina
Presencia puntos de venta	10,1%	62,9%	27,0%	78,5%
Precio medio	22,08	9,23	14,17	11,86
Precio más frecuente	20,00	10,00	14,00	10,00
Rango oscilación	(16,00 – 32,00)	(5,98 – 18,99)	(8,90 – 20,00)	(5,98 – 32,00)

La presencia de la dorada alcanzó el 78,5% del total de la producción comercializada y se sitúa como la especie más vista en el surtido de establecimientos minoristas. Al igual que ocurre con la lubina, se observa en menor medida dorada extractiva, si bien alcanza mayor valor que la lubina de la misma procedencia. Registra unos precios medios superiores a los registrados en agosto de 2020 (3,5%) y respecto al mes anterior(1,9%).

Comparativa de la cuota de mercado por tipo de producto. Ago 2020 - Ago 2021

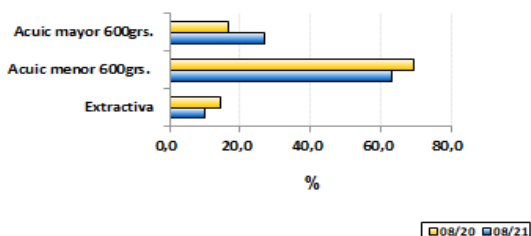

Evolución de la estacionalidad mensual. Ago 2020 - Ago 2021

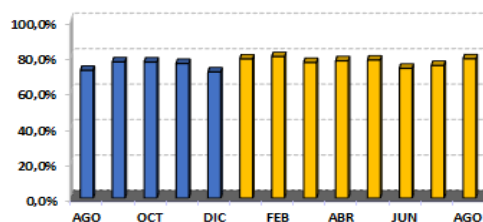

Evolución semanal por establecimiento minorista y por tipo de producto

Establecimientos	Productos	Agosto 2021					Variación interanual	Variación mes anterior
		sem 31	sem 32	sem 33	sem 34	Promedio mes		
Pescaderías	Extractiva	21,68	21,36	21,50	20,40	21,26	14,7%	1,9%
	Acuicultura<600 grs.	10,46	10,65	9,98	9,87	10,26	1,4%	-0,1%
	Acuicultura>600grs.	14,02	14,06	14,16	14,54	14,21	-1,7%	0,9%
Supermercados	Extractiva	23,95	-	23,95	27,95	25,28	-	-
	Acuicultura<600 grs.	7,17	7,94	8,34	7,57	7,71	-3,5%	-0,1%
	Acuicultura>600grs.	13,87	15,39	-	16,99	15,10	1,0%	14,4%
Hipermercados	Extractiva	16,95	-	29,95	26,95	24,61	21,2%	12,1%
	Acuicultura<600 grs.	8,03	7,52	8,50	8,17	8,09	5,1%	5,5%
	Acuicultura>600grs.	14,61	12,90	13,95	13,22	13,63	-4,8%	-12,0%
Global	Extractiva	21,41	21,36	23,31	22,41	22,08	15,9%	5,4%
	Acuicultura<600 grs.	9,31	9,40	9,26	8,95	9,23	0,8%	0,3%
	Acuicultura>600grs.	14,09	14,02	14,11	14,40	14,17	-2,2%	0,2%
Total Dorada		11,97	11,70	11,85	11,89	11,86	3,5%	1,9%

Evolución semanal de precios al consumo. Años 2020 - 2021

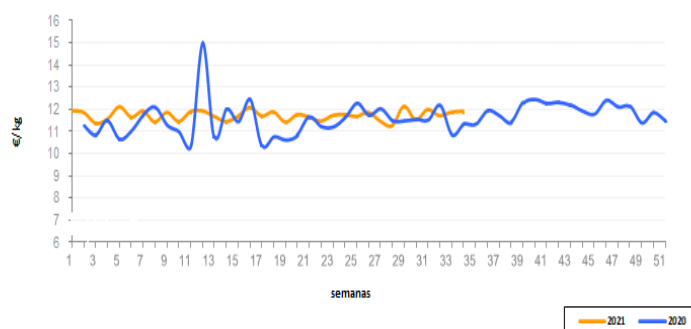

Evolución mensual de precios origen - destino: Ago 2020 - Ago 2021

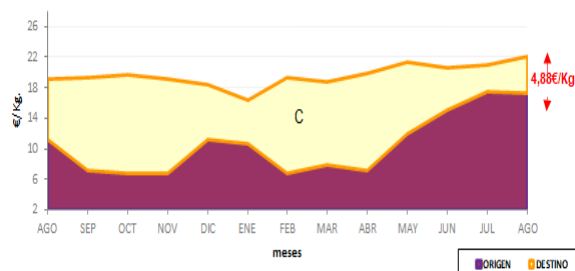



Análisis descriptivo de precios por tipo de producto

Precios (€/kg)	Extractiva	Acuic. Menor 600grs.	Acuic. Mayor 600grs.	Total Lubina
Presencia puntos de venta	12,8%	54,0%	33,2%	74,8%
Precio medio	21,95	9,44	14,62	12,76
Precio más frecuente	24,00	10,00	14,00	10,00
Rango oscilación	(16,00 - 26,95)	(5,98 - 16,80)	(7,99 - 21,95)	(5,98 - 26,95)

En el análisis mensual del precio de la lubina, no se aprecian diferencias significativas de valor y su precio medio se sitúa en 12,76€/kg., lo que supone 20 céntimos más caro que en julio. Así mismo, el análisis de la evolución de su precio medio, pone de manifiesto una estabilidad desde principio de año en torno a 12,00€ kilo. Las observaciones recogidas en la lubina menor de 600 gr. procedente de la acuicultura se sitúan en el 54,0% de los establecimientos muestreados, sin embargo la de procedencia extractiva apenas supera el 12,8%.

Comparativa de la cuota de mercado por tipo de producto. Ago 2020 - Ago 2021

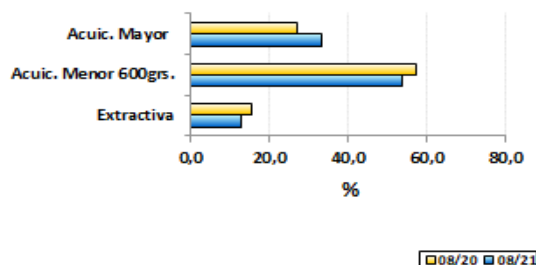

Evolución de la estacionalidad mensual. Ago 2020 - Ago 2021

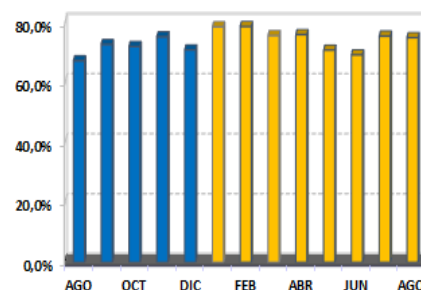

Evolución semanal por establecimiento minorista y por tipo de producto

Establecimientos	Productos	Agosto 2021					Variación interanual	Variación mes anterior
		sem 31	sem 32	sem 33	sem 34	Promedio mes		
Pescaderías	Extractiva	20,42	21,57	21,91	22,00	21,35	2,6%	2,7%
	Acuicultura<600 grs.	10,82	10,45	10,81	10,40	10,54	2,8%	1,6%
	Acuicultura>600grs.	14,58	14,33	14,50	15,07	14,63	-9,7%	2,4%
Supermercados	Extractiva	23,95	23,95	23,95	26,95	24,70	-17,5%	1,0%
	Acuicultura<600 grs.	7,64	8,17	8,59	8,01	8,08	-0,2%	1,5%
	Acuicultura>600grs.	16,91	13,27	16,95	14,89	15,50	33,3%	4,7%
Hipermercados	Extractiva	22,95	26,95	-	-	24,95	43,4%	-10,7%
	Acuicultura<600 grs.	8,52	8,91	7,97	6,97	8,19	6,6%	-0,4%
	Acuicultura>600grs.	11,92	13,91	18,28	13,33	14,10	4,3%	-0,1%
Global	Extractiva	20,97	22,35	22,16	22,99	21,95	4,1%	1,8%
	Acuicultura<600 grs.	9,64	9,50	9,67	8,97	9,44	3,4%	1,6%
	Acuicultura>600grs.	14,44	14,16	15,42	14,75	14,62	-1,8%	2,0%
Total Lubina		12,90	13,07	12,99	12,09	12,76	1,8%	1,6%

Evolución semanal de precios al consumo. Años 2020 - 2021

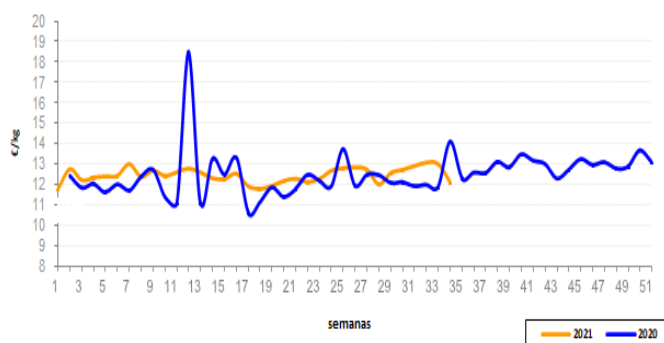

Evolución mensual de precios origen - destino: Ago 2020 - Ago 2021

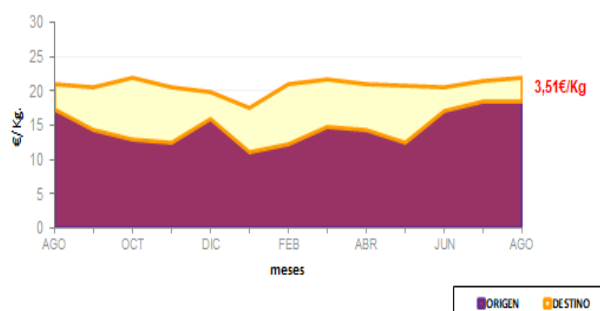



Análisis descriptivo de precios por tipo de producto

Precios (€/kg)	Grande / Pincho	Grande / Otras artes	Negra	Pijota <= 200gr.	Pescadilla	Pij. Importada	Total Merluza
Presencia puntos de venta	29,3%	13,0%	18,3%	26,3%	10,5%	2,5%	75,5%
Precio medio	14,06	10,10	6,72	14,69	10,97	8,03	11,89
Precio más frecuente	16,00	12,00	4,95	16,00	10,95	7,79	14,00
Rango oscilación	(4,50 - 36,00)	(4,99 - 20,00)	(3,00 - 9,90)	(6,49 - 24,00)	(4,79 - 19,80)	(4,99 - 10,00)	(3,00 - 36,00)

La merluza mantuvo su rango de precios a lo largo de todo el mes de agosto en torno a 11,5€/Kg.

La pijota de origen nacional sigue siendo la menos asequible -14,69€/Kg. de media- frente a la negra con un precio medio de 6,72€/Kg.

Destaca la escasa presencia de la pijota importada en los mostradores detallistas que apenas supera el 2,5%.

Comparativa de la cuota de mercado por tipo de producto. May 2020 - May 2021

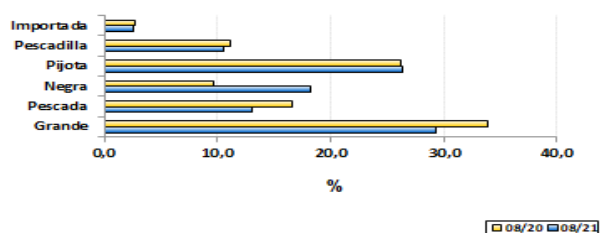

Evolución de la estacionalidad mensual Ago 2020 - Ago 2021

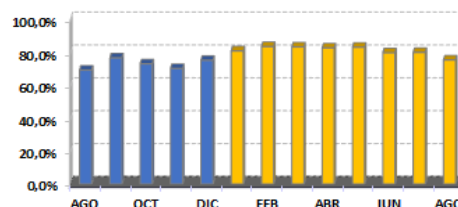

Evolución semanal por establecimiento

Establecimientos	Productos	Agosto 2021					Variación interanual	Variación mes anterior
		sem 31	sem 32	sem 33	sem 34	Promedio mes		
Pescaderías	Grande/Pincho	15,16	14,28	16,78	12,83	14,57	4,7%	3,5%
	Grande/Otras artes	11,16	14,91	10,97	9,83	11,67	5,1%	7,1%
	Negra	6,82	7,65	6,61	6,80	6,98	1,5%	-2,4%
	Pijota <200gr.	15,08	15,02	14,41	14,50	14,82	-2,2%	1,1%
	Pescadilla>200gr.	16,68	10,93	13,05	10,30	12,58	0,1%	-1,8%
	Pij. Importación	7,10	10,00	8,80	-	8,63	72,6%	-19,9%
Supermercados	Grande/Pincho	14,97	10,55	10,95	11,78	11,63	7,0%	6,0%
	Grande/Otras artes	16,95	10,42	10,88	6,50	10,97	20,3%	28,2%
	Negra	6,17	5,62	5,86	5,84	5,88	-19,2%	2,8%
	Pijota <200gr.	18,47	11,08	11,71	12,05	12,57	-22,4%	-15,9%
	Pescadilla>200gr.	6,57	10,46	8,97	12,96	9,86	-2,3%	1,3%
	Pij. Importación	7,39	8,87	4,99	-	7,50	-8,8%	17,9%
Hipermercados	Grande/Pincho	14,52	10,67	14,78	14,93	13,83	19,0%	18,9%
	Grande/Otras artes	8,43	6,53	7,73	5,49	6,92	-4,9%	-17,8%
	Negra	7,15	6,37	7,17	7,19	6,92	-17,5%	12,3%
	Pijota <200gr.	17,28	18,95	14,28	18,95	16,83	5,8%	1,4%
	Pescadilla>200gr.	7,89	5,99	10,45	7,68	8,19	25,6%	3,7%
	Pij. Importación	-	8,95	7,95	-	8,45	13,9%	39,2%
Global	Grande/Pincho	15,05	13,18	15,47	12,90	14,06	8,5%	6,1%
	Grande/Otras artes	10,92	11,28	10,08	8,24	10,10	6,0%	6,3%
	Negra	6,74	6,80	6,61	6,71	6,72	-9,2%	0,0%
	Pijota <200gr.	15,42	14,43	13,85	14,57	14,69	-4,9%	-0,9%
	Pescadilla>200gr.	12,33	10,07	11,71	10,13	10,97	4,4%	0,6%
	Pij. Importación	7,29	9,17	7,24	-	8,03	6,6%	-0,7%
Total Merluza		12,91	11,36	11,85	11,23	11,89	-1,7%	3,8%

Evolución semanal de precios al consumo. Años 2020 - 2021

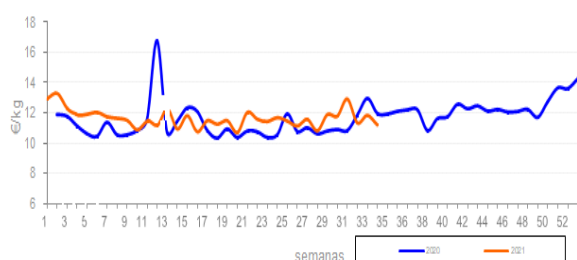

Evolución mensual de precios origen - destino: Ago 2020 - Ago 2021

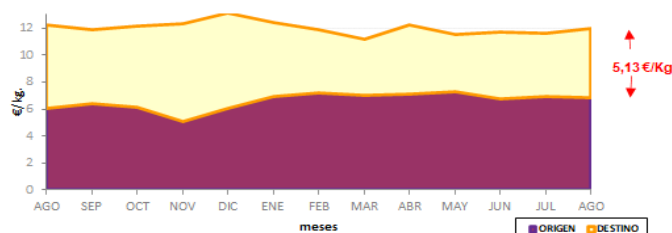

* No incluye la merluza europea pequeña importada



Análisis descriptivo de precios por tipo de producto

Caballa	
Presencia puntos de venta	32,9%
Precio medio	5,44
Precio más frecuente	3,00
Rango de oscilación	(1,95 – 9,80)

La caballa es la especie que más disminuye su precio en el mes de agosto (-6,0%), sin embargo destaca que fue después de la acedía el producto que más se encareció en julio (+8,2%).

Los supermercados son los establecimientos más baratos para comprar la especie (4,49€/Kg.), mientras que los hipermercados son los más caros (5,86€/Kg.).

Su presencia se sitúa por debajo del 33,0% de las observaciones válidas, considerándose la menos vista en los mostradores detallistas del total de productos de la cesta.

Comparativa de la cuota de mercado por tipo de producto. May 2020 – May 2021

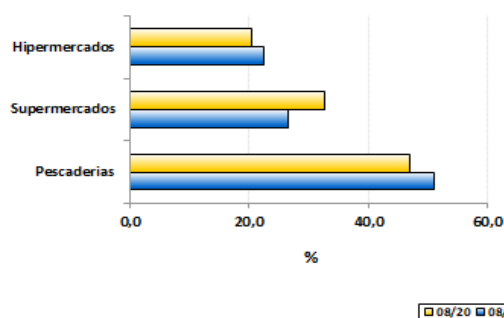

Evolución de la estacionalidad mensual. Ago 2020 - Ago 2021

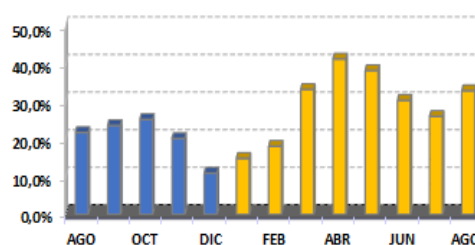

Evolución semanal por establecimiento minorista y por tipo de producto

Establecimiento	Agosto 2021					Variación interanual	Variación mes anterior
	sem 31	sem 32	sem 33	sem 34	Promedio mes		
Pescaderías	5,60	6,85	5,23	5,34	5,74	-0,3%	-5,4%
Supermercados	4,16	5,17	5,25	3,74	4,49	3,0%	-9,7%
Hipermercados	6,31	5,85	5,34	5,75	5,86	40,5%	-4,1%
Total caballa	5,40	6,16	5,26	4,93	5,44	9,2%	-6,0%

Evolución semanal de precios al consumo. Años 2020 - 2021

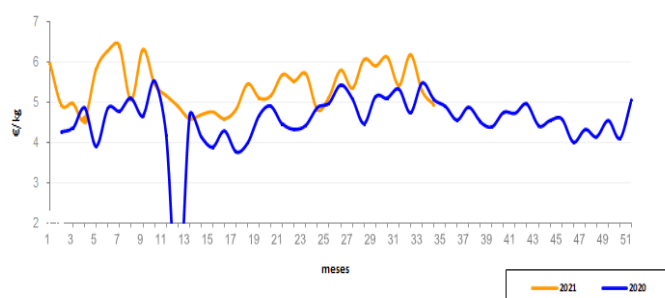

Evolución mensual de precios origen - destino: Ago 2020 - Ago 2021

