

Informe Mensual de Evolución de Precios al Consumo de los Productos Pesqueros

PESCA PRECIOS

AGOSTO 2020



AGENCIA DE GESTIÓN AGRARIA
Y PESQUERA DE ANDALUCÍA
Consejería de Agricultura, Ganadería,
Pesca y Desarrollo Sostenible



ÍNDICE

METODOLOGÍA	3
ÍNDICE DE PRECIOS AL CONSUMO GENERAL Y POR ESPECIE	6
EVOLUCIÓN DE PRECIOS MEDIOS MINORISTAS POR MES, ESPECIE Y TIPO DE ESTABLECIMIENTO. EVOLUCIÓN SEMANAL DE LOS PRECIOS AL CONSUMO POR FORMATO COMERCIAL	7
EVOLUCIÓN PRECIOS ORIGEN-DESTINO	
• ACEDÍA	8
• BOQUERÓN	9
• LENGUADO	10
• SARDINA	11
• PEZ ESPADA	12
• CHIRLA	13
• CHOCO	14
• LANGOSTINO	15
• GAMBA	16
• SALMONETE	17
• ATÚN	18
• DORADA	19
• LUBINA	20
• MERLUZA	21
• CABALLA	22

METODOLOGÍA

ÁMBITO DE ESTUDIO

Ámbito Poblacional: Establecimientos detallistas dedicados a la venta de pescado fresco, en concreto pescaderías tradicionales ubicadas o no en mercados de abastos, supermercados e hipermercados en Andalucía.

Unidad Investigada: Establecimiento detallista dedicado a la venta de productos pesqueros frescos. En concreto pescaderías tradicionales ubicadas o no en mercados de abastos, supermercados e hipermercados en Andalucía que forma parte del Panel de Establecimientos creado por la Consejería de Agricultura, Pesca y Medio Ambiente.

Desagregación Máxima Alcanzada: Comunidad Autónoma Andaluza.

Periodicidad en la recogida de datos: Semanal

VARIABLES

Podemos distinguir variables de Identificación y de Cuantificación:

Las variables de **Identificación** recogidas son:

- Nombre comercial establecimiento
- Municipio.
- Tipo de establecimiento
- Fecha de recogida.
- Día de la semana.
- Especie
- Producto

Las variables de cuantificación recogidas son:

- Precio de cada producto expresado como euros/kg.

RECOGIDA DE INFORMACIÓN

Tipo de actividad estadística: Obtención de datos estadísticos mediante muestreo.

Para el desarrollo del seguimiento de los precios la Dirección General de Pesca y Acuicultura de la Junta de Andalucía cuenta con un **Panel de Establecimientos Minoristas** dedicados a la venta de productos de la pesca. Este panel está formado por unos 96 establecimientos dedicados a la venta de pescado, en concreto pescaderías tradicionales ubicadas o no en mercados de abastos, supermercados e hipermercados distribuidos por las ocho provincias andaluzas. Estos establecimientos permanecen en su mayoría desde el inicio del proyecto, aunque ha habido algunas sustituciones de una pescadería por otra.

Unidad básica de la encuesta y unidad de observación: El establecimiento o punto de venta es la unidad básica de la encuesta. El precio de los distintos productos es la unidad de observación. El seguimiento de los precios se realiza para una cesta de productos en la que entran a formar parte en los productos pesqueros que tienen mayor presencia en el consumo andaluz. En concreto las especies que forman nuestra cesta de productos son:

Acedía	Chirla	Atún	Pez Espada
Boquerón	Langostino	Dorada	Pijota
Lenguado	Gamba	Lubina	Choco
Sardina	Salmonete	Merluza	Caballa

Para cada una de estas especies se hace una distinción en función de la calidad, procedencia o tamaño, lo que origina que la cesta de producto pase de 15 especies a 40 productos.

La cesta de producto estaría formada por:

- Acedías de trasmallo, acedías de arrastre, acedías congeladas.
- Boquerón nacional grande, boquerón nacional pequeño, boquerón de importación.
- Lenguado pequeño, lenguado grande.
- Sardina.
- Pez espada fresco, pez espada descongelado/congelado.
- Chirla nacional pequeña, Chirla nacional mediana, chirla nacional grande, chirla importación
- Langostino fresco, langostino descongelado/congelado, langostino cocido.
- Gamba fresca arroceras, gamba fresca, gamba congelada, gamba cocida.
- Salmonete pequeño, salmonete grande.
- Atún fresco, atún congelado.
- Dorada extractiva, dorada acuicultura < 600 gr, dorada acuicultura > 600 gr.
- Lubina extractiva, lubina acuicultura < 600 gr, lubina acuicultura > 600 gr.
- Merluza grande > 1,5Kg., merluza mediana o pescada, merluza negra o senegal, Pijota europea pequeña, pijota de importación.
- Choco entero sin limpiar, choco entero limpio descongelado, choco en tiras.

Para la elección de los establecimientos que forman parte del panel de establecimientos se utilizó originariamente el directorio de establecimientos detallistas de productos pesqueros frescos de Andalucía de la Consejería de Agricultura, Pesca y Medio Ambiente de la Junta de Andalucía (2001). El directorio proporciona información de cada establecimiento referente a su identificación, dirección y tipo de establecimiento, actualizándose progresivamente.

Diseño muestral: El método de muestreo aplicado ha sido la estratificación cruzada, proceso bietápico que consiste en particionar la población utilizando dos criterios: tipo de establecimiento y número de establecimientos por municipio. En primer lugar, se estratifica la población de acuerdo con el criterio “tipo de establecimiento”, obteniéndose tres estratos y, posteriormente, cada uno de ellos se particiona según el criterio “número de establecimientos por municipio”.

Variables de estratificación: La estratificación de la población se realizará en función de la variable auxiliar precio medio del establecimiento, por ser la variable que tiene menor grado de dispersión. De anteriores trabajos de campo sobre la población se ha obtenido la información necesaria sobre el grado de variabilidad de este parámetro.

Tamaño de la muestra: El tamaño total de la muestra con un error esperado del 5% al 95% de nivel de confianza, se ha calculado considerando que el tamaño muestral mínimo admitido debe un estrato no podrá ser inferior al 10% del tamaño poblacional, no pudiendo ser en ningún caso inferior a 5 unidades muestrales.

En la primera fase, el reparto del tamaño muestral entre los tres estratos se realiza aplicando el método de la afijación óptima o de mínima. La fórmula utilizada para el cálculo del tamaño total de la muestra y de cada estrato con asignación óptima ha sido:

$$n_h = \frac{N_h S_h}{\sum_{h=1}^3 N_h S_h} * n$$

$$n = \frac{\left(\sum_{h=1}^3 N_h S_h \right)^2}{\frac{N^2 e^2 X^2}{z^2} + \sum_{h=1}^3 N_h S_h^2}$$

En el siguiente cuadro aparece el tamaño de la muestra para el citado error, que resulta de aplicar la fórmula anterior así como algunos cálculos intermedios. El tamaño de la muestra para una asignación óptima resulta ser de 75 establecimientos para poder cumplir el requisito de tamaño mínimo exigido a cada estrato.

La distribución del tamaño muestral entre los distintos municipios se realiza aplicando el método proporcional cuya fórmula de cálculo es la siguiente:

$$n_h = \frac{N_h}{N} * n$$

Para determinar el número de elementos que componen cada uno de los estratos es necesario aplicar al tamaño muestral “n” la amplitud de cada estrato.

Se ha ampliado el tamaño de la muestra a 96 establecimientos obteniendo el siguiente reparto:

MUNICIPIO	PESCADERIAS	SUPERMERCADOS	HIPERMERCADOS	TOTAL
ALMERIA	7	2	0	9
CADIZ	13	1	4	18
CORDOBA	6	1	1	8
GRANADA	7	1	1	8
HUELVA	5	1	0	6
JAEN	2	1	0	3
MALAGA	16	4	2	22
SEVILLA	15	4	2	21
ANDALUCIA	71	15	10	96

Recogida de datos:

La recogida de datos es semanal; el día de la semana y la hora de la observación varían de una semana a otra, estando en función de la disponibilidad del técnico encuestador.

Índice de Precios al Consumo (Base Enero 2016)

En el mes de agosto, los precios al consumo de los productos pesqueros vuelven a incrementarse y se sitúan un 5,6% por encima de los registrados en julio. Del mismo modo la tasa interanual que compara los precios con el mismo periodo del año anterior evoluciona de forma positiva, registrando un incremento del 4,8%.

Especie	Índice	Variación (%)	
		Sobre el mes anterior (Ago 20 - Jul 20)	En un Año (Ago 20 - Ago 19)
Salmonete	144,24	18,1%	8,4%
Lenguado	150,88	12,8%	9,2%
Merluza	117,95	12,0%	15,8%
Atún	138,68	8,0%	7,7%
Pez espada	121,70	4,4%	2,9%
Gamba	122,83	4,1%	4,0%
Acedía	103,26	3,4%	-0,4%
Lubina	114,84	3,0%	0,5%
Boquerón	87,35	2,5%	-7,7%
Caballa	126,40	0,4%	14,0%
Dorada	111,15	-1,2%	1,1%
Chirla	117,95	-1,3%	11,4%
Langostino	116,86	-2,4%	-2,3%
Sardina	119,31	-2,5%	-18,0%
Choco	125,41	-4,1%	-4,0%
INDICE GENERAL	121,40	5,6%	4,8%

Esta subida de precios está motivada principalmente por especies que han visto aumentar su precio de forma significativa y que tienen mucho peso en la ponderación de nuestra cesta debido a su alta comercialización en los establecimientos pesqueros andaluces, como es el caso de la merluza con subida en su precio medio del 12,0% o del salmonete con el 18,1%.

Por el contrario las especies que han registrado valores negativos sobre el mes anterior lo han hecho de forma moderada, siendo el choco el que más reduce su precio (4,1%), seguido de la sardina y del langostino con caídas en su precio medio del 2,5% y del 2,4% respectivamente.

Índice de precios al consumo por tipo de establecimiento

Establecimientos	Índice	Sobre el mes anterior (Ago 20 - Jul 20)	En un Año (Ago 20 - Ago 19)
Pescaderías Tradicionales	125,25	6,8%	-0,2%
Supermercados	123,92	3,8%	13,5%
Hipermercados	124,65	9,0%	15,8%

De forma conjunta los tres tipos de establecimientos reflejan una repercusión positiva en el índice general, pero es en los hipermercados donde se registra una subida más acusada (los precios son un 9,0% más caros que los registrados en julio y casi un 16,0% si la comparativa la hacemos con agosto de 2019). Los supermercados presentan una subida más moderada respecto al mes anterior (3,8%) pero al igual que en los hipermercados la subida ha sido destacada respecto al mismo periodo del año anterior (13,5%). Las pescaderías tradicionales mantienen precios estables respecto al año anterior pero son un 6,8% superiores a los de julio.

Evolución de Precios Medios Minoristas por mes y tipo de establecimiento

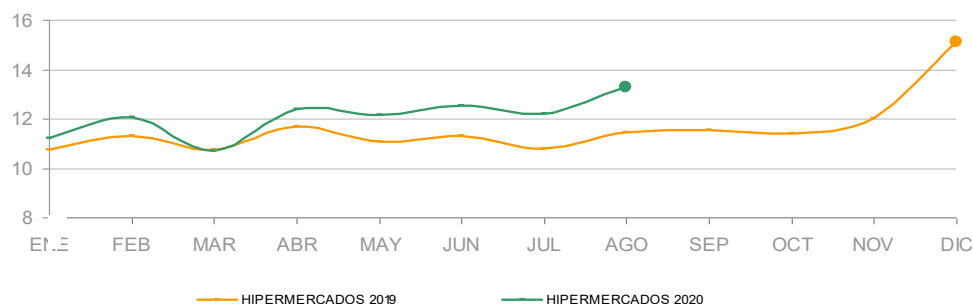
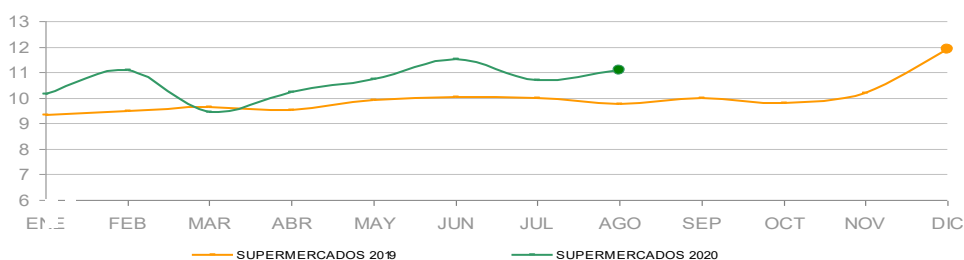
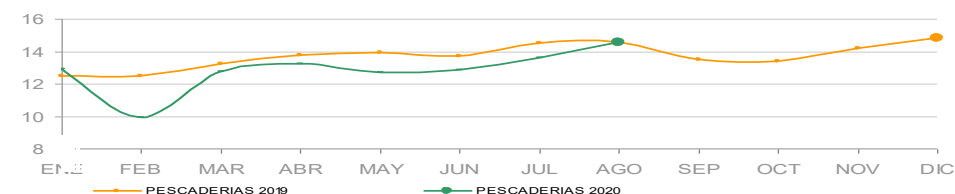

En julio el coste medio de la cesta representativa de productos pesqueros se sitúa en 13,18€/Kg.

A la hora de realizar la compra, el tipo de establecimiento más económico es el supermercado, donde la cesta de la compra alcanza un valor medio de 11,08€/Kg., mientras que en las pescaderías tradicionales es de 14,54€/Kg. siendo los establecimientos donde prácticamente todas las especies alcanzan mayor precio.

AÑO 2020	ESPECIE	PESCADERÍAS	SUPERMERCADOS	HIPERMERCADOS	TOTAL
		(Euros/kg)	(Euros/kg)	(Euros/kg)	(Euros/kg)
Agosto	Acedia	12,85	11,88	10,47	12,02
	Atún	21,63	18,72	19,55	20,65
	Boquerón	5,77	5,34	5,43	5,66
	Caballa	5,76	4,36	4,17	4,98
	Chirla	9,30	8,97	8,33	9,07
	Choco	11,36	11,70	11,34	11,45
	Dorada	12,29	8,70	11,86	11,46
	Gamba	21,05	14,74	21,91	20,12
	Langostino	27,43	10,88	19,64	17,74
	Lenguado	22,72	21,50	33,34	24,08
	Lubina	14,25	9,85	10,23	12,54
	Merluza	13,25	10,46	10,58	12,09
	Pez espada	21,47	19,21	19,25	20,53
	Salmonete	18,80	14,62	17,66	18,03
	Sardina	5,33	5,73	5,91	5,50
	INDICE GENERAL	14,54	11,08	13,26	13,18

* Precios más caros

* Precios más baratos



Análisis descriptivo de precios por tipo de producto

Precios (€/kg)	Acedia de trasmallo	Acedia de arrastre	Acedia Importación	Total Acedia
Presencia puntos de venta	32,4%	54,9%	12,7%	30,2%
Precio medio	16,32	10,53	7,53	12,02
Precio más frecuente	16,80	8,95	7,99	16,80
Rango oscilación	(12,90 – 24,90)	(5,00 – 15,00)	(4,95 – 9,95)	(4,95 – 24,90)

El precio medio de la acedia en agosto se sitúa en 12,02€/Kg., un 3,4% más caro que en julio y prácticamente mantiene el mismo precio que la especie tuvo en el mismo periodo el año anterior.

Los precios máximos y mínimos de la acedia de trasmallo casi triplican a los de la acedia de importación.

La presencia de la especie se fija en el 30,2%, situándose 8,4 puntos porcentuales por debajo del que tuvo en el mes de julio.

Comparativa de la cuota de mercado por tipo de producto. Ago 2019 - Ago 2020

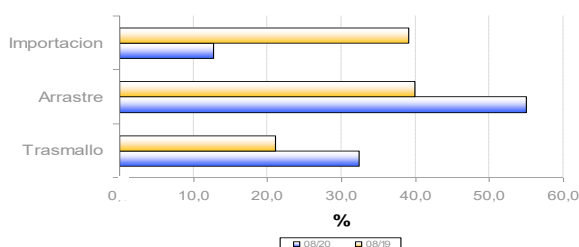

Evolución de la estacionalidad mensual. Ago 2019 - Ago 2020

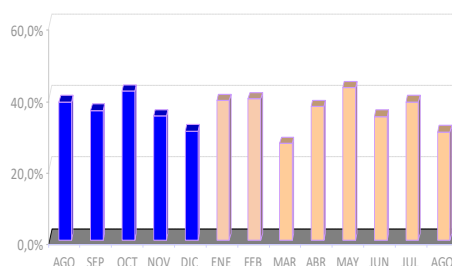

Evolución semanal por establecimiento minorista y por tipo de producto

Establecimientos	Producto	Agosto 2020					Variación interanual	Variación mes anterior
		sem 32	sem 33	sem 34	sem 35	Promedio mes		
Pescaderías	Trasmallo	16,20	16,22	16,10	14,56	15,87	0,3%	6,7%
	Arrastre	8,40	14,00	11,34	10,65	10,87	-13,3%	-1,2%
	Importación	-	9,00	8,00	-	8,50	-25,5%	-5,7%
Supermercados	Trasmallo	15,45	15,95	15,95	16,95	15,95	6,7%	7,9%
	Arrastre	8,95	-	8,95	11,20	10,45	-3,2%	-5,2%
	Importación	-	7,99	7,99	7,99	7,99	-12,0%	-3,9%
Hipermercados	Trasmallo	16,90	-	-	24,90	20,90	20,9%	37,9%
	Arrastre	11,22	9,29	10,47	9,19	10,03	6,7%	-0,1%
	Importación	5,45	-	7,95	-	6,70	-30,1%	6,7%
Global	Trasmallo	16,08	16,17	16,07	17,11	16,32	0,7%	9,5%
	Arrastre	10,09	10,47	10,97	10,43	10,53	-7,4%	-2,4%
	Importación	5,45	8,49	7,97	7,99	7,53	-28,6%	-7,9%
Total acedia		12,13	12,99	11,64	11,78	12,02	-0,4%	3,4%

Evolución semanal de precios al consumo. Años 2019 – 2020

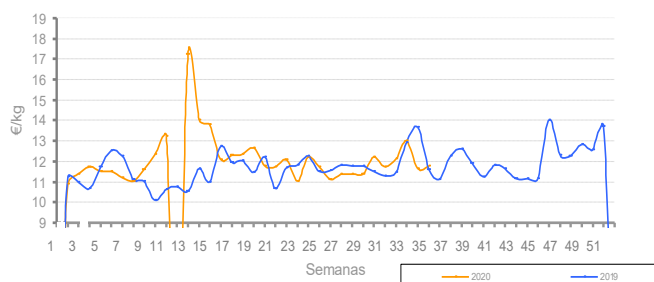

Evolución mensual de precios origen-destino. Ago 2019 - Ago 2020

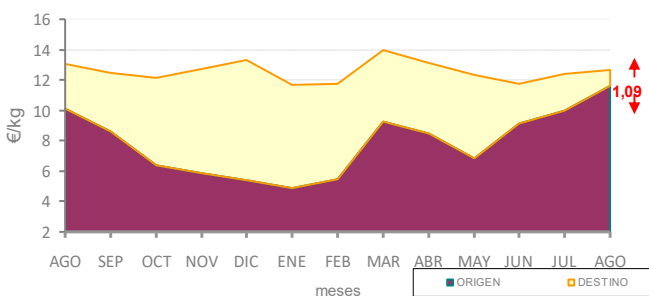



Análisis descriptivo de precios por tipo de producto

Precios (€/kg)	Boquerón nacional	Boquerón importado	Total boquerón
Presencia puntos de venta	100,0%	-	73,3%
Precio medio	5,66	-	5,66
Precio más frecuente	6,00	-	6,00
Rango oscilación	(1,90 - 10,00)	-	(1,90 - 10,00)

El precio medio del boquerón en agosto se encareció un 2,5% respecto al mes anterior, sin embargo en un año el valor medio del boquerón bajó un 7,7%.

La horquilla de precios estuvo entre un valor mínimo de 1,90€/Kg. y un máximo de 10,00€/Kg.

La presencia de la especie en los mostradores minoristas describe una senda regular desde el pasado mes de junio en torno al 74,0% y en agosto se sitúa como la especie más ofertada de la cesta de productos pesqueros en los mostradores detallistas.

El boquerón nacional esta presente el 100,0% de las veces.

Comparativa de la cuota de mercado por tipo de producto. Ago 2019 - Ago 2020

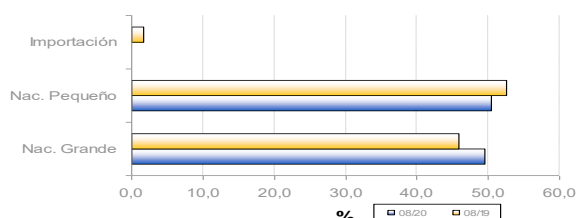

Evolución de la estacionalidad mensual. Ago 2019 - Ago 2020

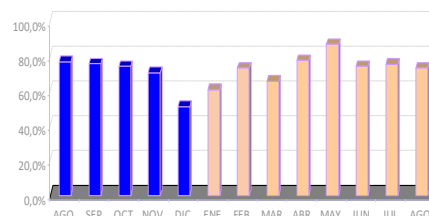

Evolución semanal por

Establecimientos	Producto	Agosto 2020					Variación interanual	Variación mes anterior
		sem 32	sem 33	sem 34	sem 35	Promedio mes		
Pescaderías	Nacional Pequeño	4,90	5,36	5,93	5,21	5,40	-6,1%	-5,6%
	Nacional Grande	6,48	5,98	6,35	5,61	6,10	-15,2%	-3,5%
	Importación	-	-	-	-	-	-	-
Supermercados	Nacional Pequeño	5,05	4,71	4,42	4,47	4,68	2,9%	16,7%
	Nacional Grande	6,22	6,28	5,90	5,93	6,04	12,5%	11,9%
	Importación	-	-	-	-	-	-	-
Hipermercados	Nacional Pequeño	4,50	4,72	5,68	4,50	4,79	-5,9%	27,4%
	Nacional Grande	6,94	6,97	6,90	6,95	6,94	21,5%	23,7%
	Importación	-	-	-	-	-	-	-
Global	Nacional Pequeño	4,87	5,17	5,67	4,93	5,17	-4,1%	0,0%
	Nacional Grande	6,51	6,12	6,28	5,72	6,15	-8,5%	1,0%
	Importación	-	-	-	-	-	-	-
Total boquerón		5,82	5,61	5,96	5,30	5,66	-7,7%	2,5%

Evolución semanal de precios al consumo. Años 2019-2020

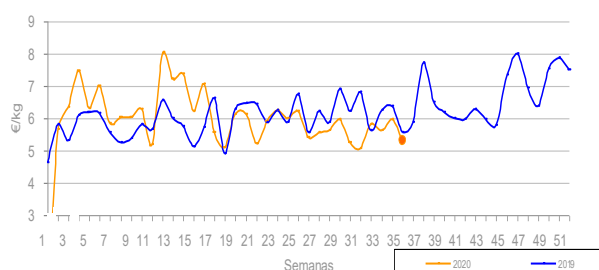

Evolución mensual de precios origen-destino: Boquerón Nacional. Ago 2019 - Ago 2020

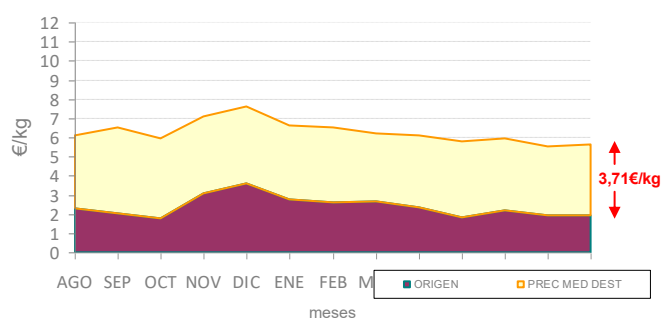



Análisis descriptivo de precios por tipo de producto

Precios (€/kg)	Lenguado nacional	lenguado importación	lenguado congelado	Total lenguado
Presencia puntos de venta	63,2%	27,4%	9,4%	48,9%
Precio medio	29,68	14,19	15,23	24,08
Precio más frecuente	28,00	16,95	16,00	16,95
Rango oscilación	(12,00 – 64,95)	(6,00 – 18,95)	(9,80 – 19,95)	(6,00 – 64,95)

El lenguado presenta un precio medio de 24,08€/Kg., esto es un 12,8% más caro que en julio, siendo después del salmonete la especie que más se encarece en agosto.

Un análisis de la evolución de la presencia de la especie en los puntos de venta, muestra una tendencia claramente descendente, cifrada en más del 25,0% desde el pasado mes de mayo.

La oferta del producto importado y congelado disminuye a favor del producto nacional en los puntos de venta minoristas.

Comparativa de la cuota de mercado por tipo de producto. Ago 2019 - Ago 2020

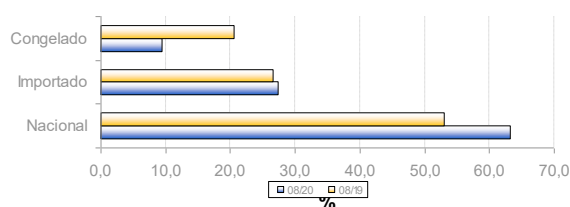

Evolución de la estacionalidad mensual. Ago 2019 - Ago 2020

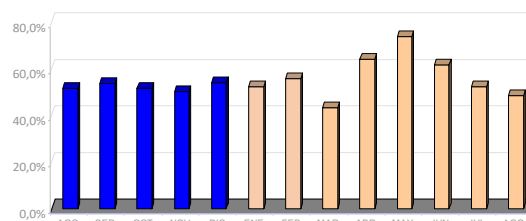

Evolución semanal por establecimiento minorista y por tipo de producto

Establecimiento	Producto	Agosto 2020					Variación interanual	Variación mes anterior
		sem 32	sem 33	sem 34	sem 35	Promedio mes		
Pescaderías	Nacional	26,66	29,13	26,08	26,03	26,87	-4,3%	-0,6%
	Importación	17,00	18,00	13,95	12,57	14,37	-6,3%	3,2%
	Congelado	14,00	15,00	-	9,80	13,97	0,4%	19,8%
Supermercados	Nacional	30,61	29,95	36,45	28,70	30,78	23,4%	31,0%
	Importación	14,58	6,72	11,72	16,16	13,32	-6,1%	-16,5%
	Congelado	-	14,95	-	14,95	14,95	25,6%	57,0%
Hipermercados	Nacional	35,18	49,95	37,29	39,45	39,25	26,4%	22,9%
	Importación	-	17,95	-	15,97	16,63	-6,4%	-11,5%
	Congelado	19,95	19,95	-	-	19,95	0,1%	14,3%
Global	Nacional	29,36	31,88	28,80	29,09	29,68	4,6%	9,7%
	Importación	15,39	14,23	13,20	14,08	14,19	-8,0%	-5,3%
	Congelado	15,98	15,81	-	12,37	15,23	6,3%	28,6%
Total lenguado		24,59	24,66	25,20	22,51	24,08	9,2%	12,8%

Evolución semanal de precios al consumo. Años 2019-2020

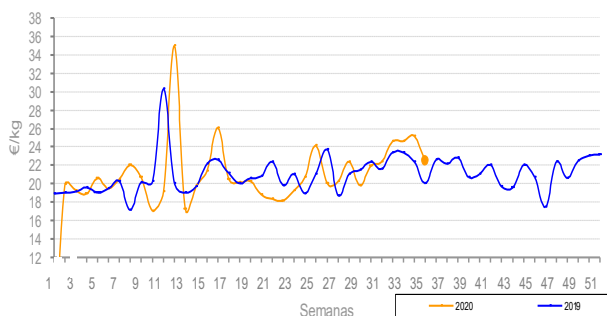

Evolución mensual de precios origen-destino: Ago 2019 - Ago 2020

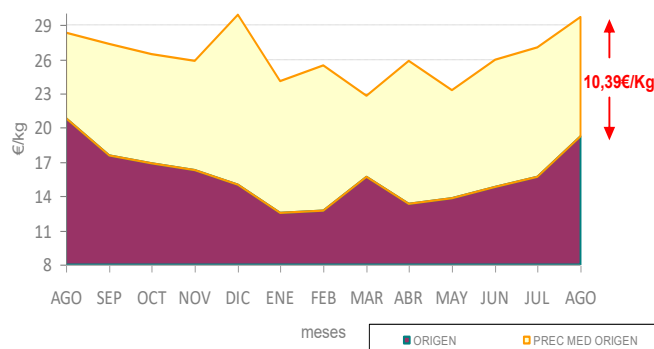



Análisis descriptivo de precios por tipo de producto

Precios (€/kg)	Sardina nacional	Sardina importación	Total sardina
Presencia puntos de venta	100,0%	-	56,9%
Precio medio	5,53	-	5,53
Precio más frecuente	6,00	-	6,00
Rango oscilación	(2,00 - 10,00)	-	(2,00 - 10,00)

En agosto la sardina pierde valor y presencia en los mostradores detallistas.

El precio medio de la sardina cae un 2,5% respecto al mes anterior, pero destaca la caída de precio de la especie respecto al mismo periodo del año anterior -un 18,0% más barata que en agosto de 2019-.

La presencia de la especie se fija en el 56,9%, esto es 8,1 punto porcentual por debajo de la que tuvo en el mes de julio.

Comparativa de la cuota de mercado por tipo de producto. Ago 2019 - Ago 2020

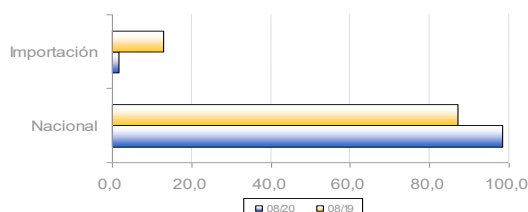

Evolución de la estacionalidad mensual. Ago 2019 - Ago 2020

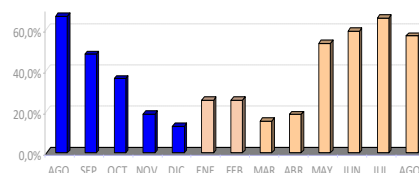

Evolución semanal por establecimiento minorista y por tipo de producto

Establecimientos	Producto	Agosto 2020					Variación interanual	Variación mes anterior
		sem 32	sem 33	sem 34	sem 35	Promedio		
Pescaderías	Nacional	5,57	5,00	5,52	5,43	5,38	-19,0%	-8,3%
	Importación	-	-	-	-	-	-	-
Supermercados	Nacional	5,65	6,00	5,99	5,44	5,73	-8,2%	9,1%
	Importación	-	-	-	-	-	-	-
Hipermercados	Nacional	6,17	6,60	4,95	5,28	5,91	-14,7%	12,6%
	Importación	-	-	-	-	-	-	-
Global	Nacional	5,69	5,46	5,60	5,41	5,53	-16,7%	-2,3%
	Importación	-	-	-	-	-	-	-
Total Sardina		5,69	5,46	5,60	5,41	5,50	-18,0%	-2,5%

Evolución semanal de precios al consumo. Años 2019- 2020

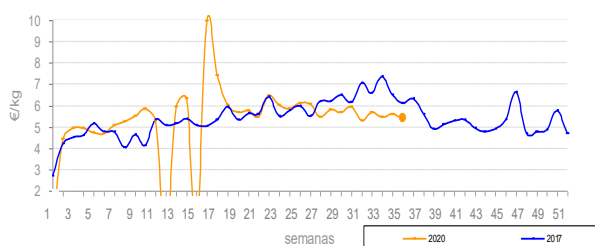

Evolución mensual de precios origen-destino: Ago 2019- Ago 2020

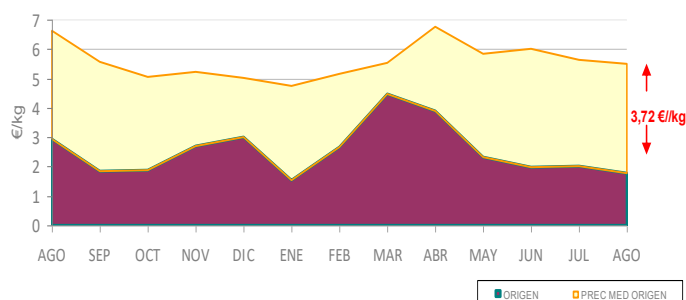



Análisis descriptivo de precios por tipo de producto

Precios (€/kg)	Pez espada fresco	Pez espada congelado	Total Pez espada
Presencia puntos de venta	49,6%	50,4%	46,2%
Precio medio	26,10	15,06	20,53
Precio más frecuente	24,00	12,80	24,00
Rango oscilación	(16,95 – 37,95)	(9,99 – 26,00)	(16,95 – 37,95)

El valor medio del pez espada en agosto se fija en 20,53€/Kg. un 4,4% superior al registrado en julio.

La especie va recuperando valor a lo largo del mes de forma progresiva, incrementándose 2,00€/Kg. desde la primera a la última semana del mes.

El pez espada se encuentra principalmente en las pescaderías tradicionales –el 62,5% de la veces-, mientras que en supermercados apenas se oferta en el 15,38% de los establecimientos minoristas visitados.

Comparativa de la cuota de mercado por tipo de producto. Ago 2019 - Ago 2020

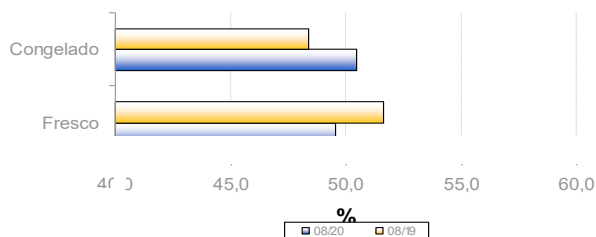

Evolución de la estacionalidad mensual. Ago 2019 - Ago 2020

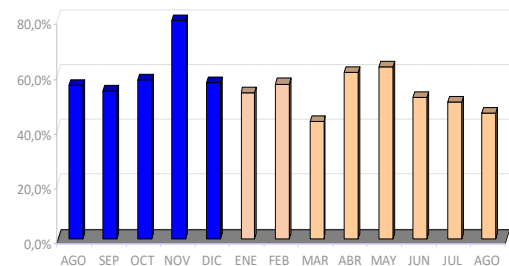

Evolución semanal por establecimiento minorista y por tipo de producto

Establecimientos	Producto	Agosto 2020					Variación interanual	Variación mes anterior
		sem 32	sem 33	sem 34	sem 35	Promedio mes		
Pescaderías	Fresco	25,37	24,46	24,18	25,70	24,94	6,3%	7,9%
	Congelado	16,88	15,28	18,19	16,51	16,62	0,1%	6,9%
Supermercados	Fresco	24,47	29,95	30,97	31,95	29,24	12,8%	20,0%
	Congelado	12,63	15,44	16,58	13,69	14,52	1,8%	-6,4%
Hipermercados	Fresco	25,70	25,61	34,95	31,93	28,21	-2,3%	-6,2%
	Congelado	11,73	13,49	12,92	13,17	12,68	-5,3%	-6,3%
Global	Fresco	25,33	25,36	25,70	27,43	26,10	6,4%	7,9%
	Congelado	14,62	15,05	16,31	14,70	15,06	-0,1%	0,1%
Total Pez Espada		19,26	19,53	21,88	21,25	20,53	2,9%	4,4%

Evolución semanal de precios al consumo. Años 2019-2020

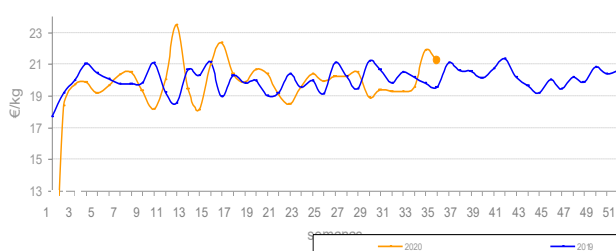

Evolución mensual de precios origen-destino: Ago 2019 - Ago 2020

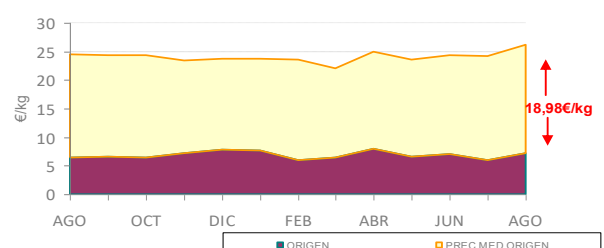



Análisis descriptivo de precios por tipo de producto

Precios (€/kg)	Chirla nacional	Chirla importada	Total chirla
Presencia puntos de venta	84,3%	15,7%	68,0%
Precio medio	9,31	8,31	9,07
Precio más frecuente	6,00	6,00	6,00
Rango oscilación	(5,00 – 18,00)	(6,00 – 10,00)	(5,00 – 18,00)

El precio de la chirla en agosto cae un 1,3% respecto a julio, sin embargo su precio se encuentra un 11,4% más caro si lo comparamos con agosto del año anterior.

Se observa una reducción de chirla importada de casi el 50,0% respecto al mes anterior. La chirla nacional registra una oferta del 84,3%, siendo el tamaño mediano y grande el mas visto en los establecimientos minoristas.

Comparativa de la cuota de mercado por tipo de producto. Ago 2019 - Ago 2020

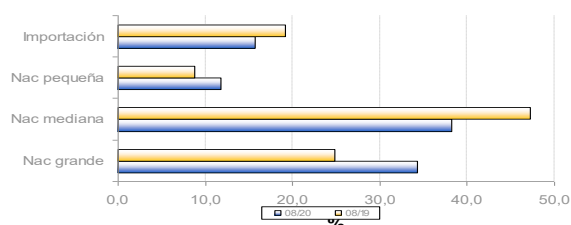

Evolución de la estacionalidad mensual. Ago 2019 - Ago 2020

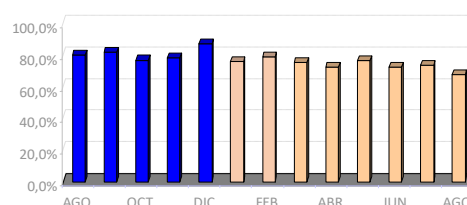

Evolución semanal por establecimiento minorista y por tipo de producto

Establecimiento	Producto	Agosto 2020					Variación interanual	Variación mes anterior
		sem 32	sem 33	sem 34	sem 35	Promedio mes		
Pescaderías	Nac. Pequeña	7,33	7,40	6,50	7,60	7,21	11,8%	-9,4%
	Nac. Mediana	7,66	6,61	8,18	7,52	7,54	-4,2%	-12,3%
	Nac. Grande	11,50	11,33	11,31	11,61	11,44	22,1%	0,5%
	Importación	-	-	9,80	9,28	9,42	2,4%	-1,2%
Supermercados	Nac. Pequeña	-	-	-	-	-	-	-
	Nac. Mediana	8,47	8,84	9,51	8,59	8,80	0,8%	-0,3%
	Nac. Grande	11,95	12,95	7,95	10,95	10,95	22,3%	14,7%
	Importación	8,70	8,70	8,38	8,05	8,42	12,3%	4,3%
Hipermercados	Nac. Pequeña	6,87	-	-	5,95	6,56	5,3%	-11,0%
	Nac. Mediana	8,93	8,95	6,99	9,28	8,49	-0,4%	-9,7%
	Nac. Grande	11,95	9,92	10,95	9,87	10,41	16,6%	-6,6%
	Importación	7,26	6,5	7,00	7,00	6,97	13,9%	-9,4%
Global	Nac. Pequeña	7,21	7,40	6,50	7,18	7,11	7,9%	-9,9%
	Nac. Mediana	8,07	7,60	8,13	8,08	7,99	-1,1%	-9,1%
	Nac. Grande	11,56	11,25	11,05	11,34	11,30	21,4%	0,8%
	Importación	7,98	7,82	8,59	8,56	8,31	10,8%	-3,6%
Total Chirla		8,93	9	9,02	9,30	9,07	11,4%	-1,3%

Evolución semanal de precios al consumo. Años 2019- 2020

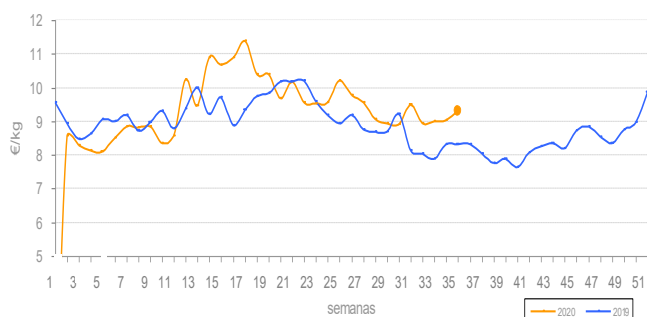

Evolución mensual de precios origen-destino: Ago 2019 - Ago 2020

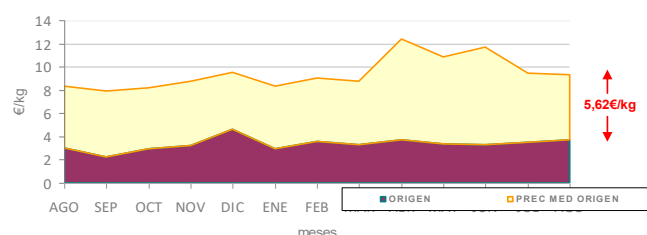

* La chirla ofertada en los establecimientos en el mes de mayo es importada

Análisis descriptivo de precios por tipo de producto

Precios (€/kg)	Choco sin limpiar	Choco limpio	Total choco
Presencia puntos de venta	62,3%	37,7%	63,6%
Precio medio	11,72	10,99	11,45
Precio más frecuente	12,00	10,95	10,95
Rango oscilación	(6,99 – 18,00)	(5,95 – 14,00)	(5,95 – 18,00)

El precio medio del choco se sitúa en 11,45€/Kg. de media en el mercado minorista y cae un 4,1% respecto al mes anterior, situándose como la especie que más valor pierde en agosto.

El número de observaciones de la especie disminuye de forma global desde el pasado mes de mayo y se sitúa en el 63,6% de los establecimientos visitados, alcanzando el punto más bajo de todo el año.

Desciende la oferta del choco limpio en un 17,6% a favor del choco sin limpiar.

Comparativa de la cuota de mercado por tipo de producto. Ago 2019 - Ago 2020

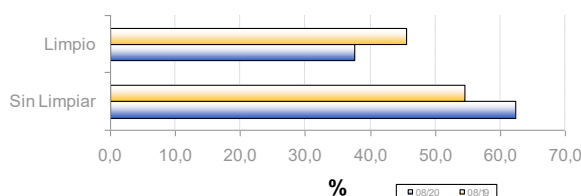

Evolución de la estacionalidad mensual. Ago 2019 - Ago 2020

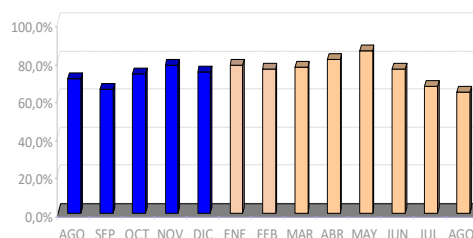

Evolución semanal por establecimiento minorista y por tipo de producto

Establecimientos	Producto	Agosto 2020					Variación interanual	Variación mes anterior
		sem 32	sem 33	sem 34	sem 35	Promedio mes		
Pescaderías	Sin limpiar	10,59	10,91	11,89	11,70	11,30	-5,4%	-5,2%
	Limpio	-	10,00	10,80	12,11	11,80	-4,1%	-4,1%
Supermercados	Sin limpiar	13,29	13,95	13,95	12,74	13,29	-3,2%	0,8%
	Limpio	11,77	10,93	10,44	10,73	10,91	-4,2%	-3,2%
Hipermercados	Sin limpiar	13,94	15,99	11,61	11,61	12,75	-1,8%	0,2%
	Limpio	10,96	10,41	10,46	10,81	10,70	-1,5%	-3,1%
Global	Sin limpiar	11,35	11,42	12,08	11,92	11,72	-4,4%	4,5%
	Limpio	11,36	10,61	10,47	11,25	10,99	-4,7%	-5,3%
Total choco		11,35	11,15	11,57	11,60	11,45	-4,0%	-4,1%

Evolución semanal de precios al consumo. Años 2019- 2020

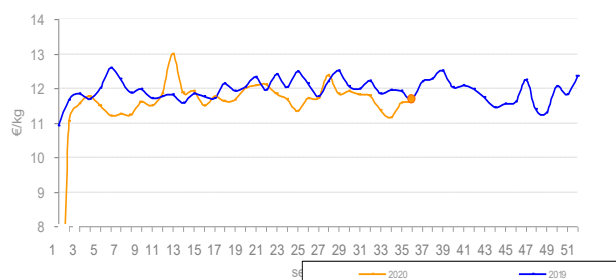

Evolución mensual de precios origen-destino: Ago 2019 - Ago 2020

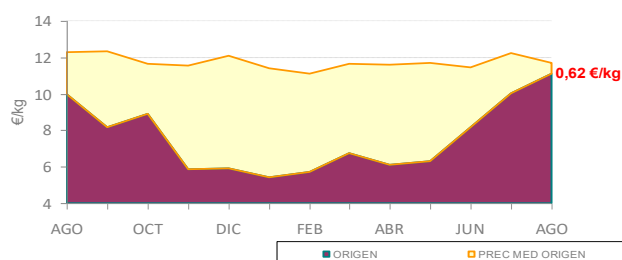



Análisis descriptivo de precios por tipo de producto

Precios (€/kg)	Fresco	Congelado	Acuicultura	Total langostino
Presencia puntos de venta	26,2%	63,1%	10,7%	32,4%
Precio medio	39,29	10,32	8,75	17,74
Precio más frecuente	20,00	9,95	9,95	9,95
Rango oscilación	(28,00 – 59,95)	(5,95 – 36,00)	(7,49 – 9,99)	5,95 – 59,95)

El langostino en agosto sitúa su precio medio en 17,74€/Kg., esto es un 2,4% más barato que en julio.

El langostino congelado es el producto más frecuente, lo encontramos en el 63,1% de los establecimientos visitados.

La variedad de fresco mantiene mayor presencia en las pescaderías tradicionales, estando presente en el 26,2% de los establecimientos visitados. El producto fresco más caro se adquiere en hipermercados.

Comparativa de la cuota de mercado por tipo de producto. Ago 2019 - Ago 2020

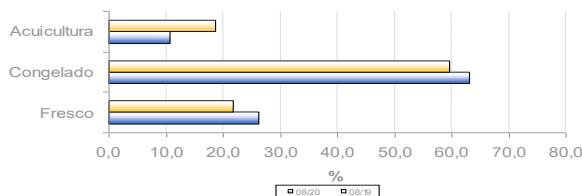

Evolución de la estacionalidad mensual. Ago 2019 - Ago 2020

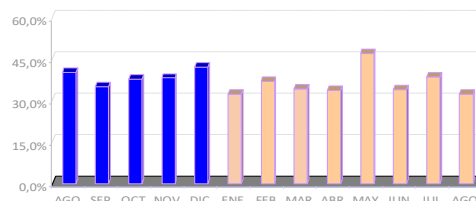

Evolución semanal por establecimiento minorista y por tipo de producto

Establecimientos	Producto	Agosto 2020					Variación interanual	Variación mes anterior
		sem 32	sem 33	sem 34	sem 35	Promedio mes		
Pescaderías	Fresco	43,50	51,00	30,00	29,83	35,66	-23,1%	-8,1%
	Congelado/Descon/Cocido	-	12,00	36,00	12,10	15,07	9,3%	23,7%
	Acuicultura	-	-	-	-	-	-	-
Supermercados	Fresco	35,99	-	-	39,99	37,99	-	7,2%
	Congelado/Descon/Cocido	8,89	9,46	9,60	9,32	9,30	4,6%	-2,9%
	Acuicultura	9,95	7,49	9,74	-	9,23	0,5%	-3,5%
Hipermercados	Fresco	38,28	45,90	54,95	44,92	45,06	-26,1%	9,5%
	Congelado/Descon/Cocido	9,95	9,80	9,42	9,94	9,85	2,5%	-3,9%
	Acuicultura	7,95	9,95	7,99	7,99	8,37	-2,2%	-2,7%
Global	Fresco	39,63	49,30	42,47	34,31	39,29	-17,2%	0,7%
	Congelado/Descon/Cocido	9,33	9,85	12,49	10,18	10,32	-0,6%	-2,0%
	Acuicultura	8,95	8,72	8,86	7,99	8,75	-0,6%	-4,2%
Total langostino		18,39	18,14	18,69	16,69	17,74	-2,3%	-2,4%

Evolución semanal de precios al consumo. Años 2019- 2020

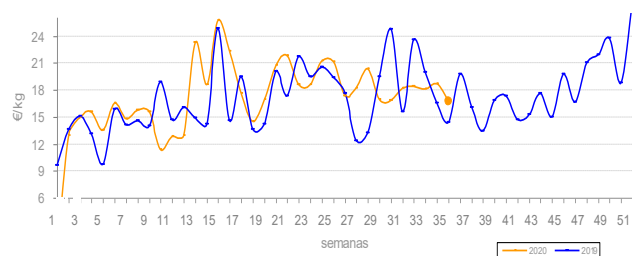

Evolución mensual de precios origen-destino: Ago 2019 - Ago 2020

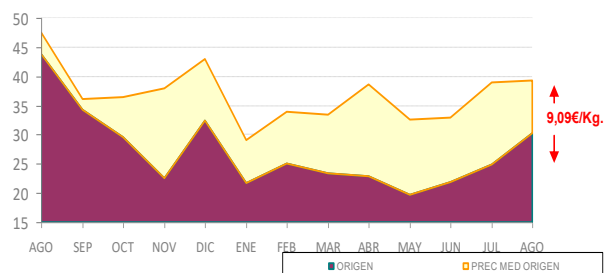



Análisis descriptivo de precios por tipo de producto

Precios (€/kg)	Arrocera	Fresca	Congelada	Total gamba
Presencia puntos de venta	58,7%	37,1%	4,2%	69,3%
Precio medio	14,84	28,68	18,36	20,12
Precio más frecuente	12,00	24,00	21,95	12,00
Rango oscilación	(7,99- 29,95)	(12,80 – 59,95)	(14,75 – 21,95)	(7,99 – 59,95)

El precio de la gamba en agosto se encarece un 4,1% respecto a julio y alcanza valores superiores al 4,0% si lo comparamos con agosto del año anterior. La evolución de la presencia de la especie en los puntos de venta, se mantiene constante en torno al 70,0% en los tres últimos meses.

La oferta de la gamba arrocerá se sitúa en el 58,7% de los puntos de venta visitados, mientras que el producto congelado apenas supera el 4,0%.

Comparativa de la cuota de mercado por tipo de producto. Ago 2019 - Ago 2020

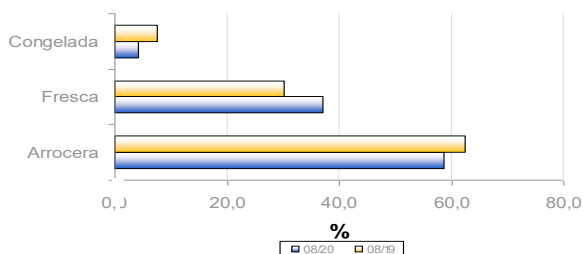

Evolución de la estacionalidad mensual. Ago 2019 - Ago 2020

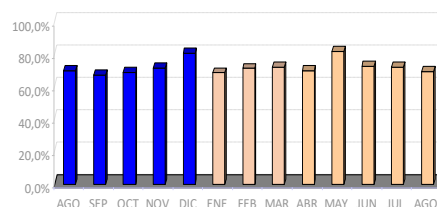

Evolución semanal por establecimiento minorista y por tipo de producto

Establecimientos	Producto	Agosto 2020					Variación interanual	Variación mes anterior
		sem 32	sem 33	sem 34	sem 35	Promedio mes		
Pescaderías	Arrocera	15,04	14,59	14,33	14,00	14,47	2,8%	4,6%
	Fresca	29,05	27,75	29,10	27,97	28,41	-11,4%	6,6%
	Congelada	-	-	-	-	-	-	-
Supermercados	Arrocera	13,67	13,79	14,15	13,73	13,80	11,6%	-1,0%
	Fresca	26,99	18,95	-	23,95	23,29	-5,8%	-12,0%
	Congelada	15,35	-	14,95	14,95	15,15	21,1%	26,3%
Hipermercados	Arrocera	17,27	17,69	17,18	18,09	17,61	20,9%	9,9%
	Fresca	30,26	28,95	43,95	28,29	32,50	5,7%	0,7%
	Congelada	21,95	21,90	21,90	19,47	20,93	2,3%	28,6%
Global	Arrocera	15,15	14,89	14,77	14,61	14,84	6,9%	4,4%
	Fresca	29,13	27,35	30,75	27,84	28,68	-7,9%	5,3%
	Congelada	17,55	21,90	18,42	17,96	18,36	5,8%	36,9%
Total Gamba		19,86	20,31	21,47	19,36	20,12	4,0%	4,1%

Evolución semanal de precios al consumo. Años 2019- 2020

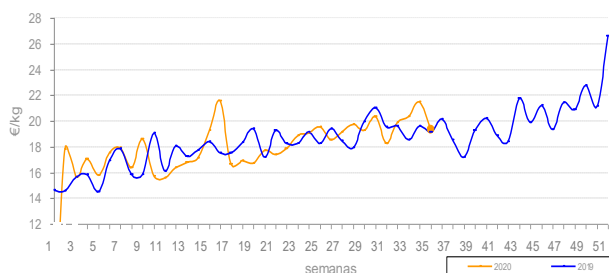

Evolución mensual de precios origen-destino: Ago 2019 - Ago 2020

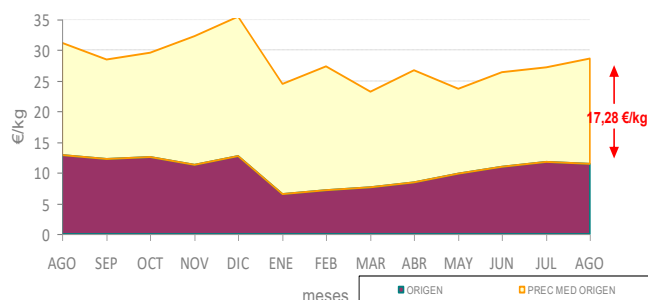



Análisis descriptivo de precios por tipo de producto

Precios (€/kg)	Nacional pequeño	Nacional grande	Importación	Total Salmonete
Presencia puntos de venta	68,7%	29,6%	1,7%	40,9%
Precio medio	15,13	25,1	12	18,03
Precio más frecuente	14,00	16,00	8,00	16,00
Rango oscilación	(5,95– 24,00)	(11,50– 40,95)	(8,00 – 16,00)	(5,95– 40,98)

El agosto el salmonete reduce casi un 10% su presencia en los puntos de venta.

Esta caída de oferta viene acompañada de una subida en su precio medio del 18,1% respecto al mes de julio, situándolo como la especie que más se revaloriza en el mes de agosto.

Se observa una mayor presencia del producto nacional de tamaño grande, mientras que el producto importado apenas representa el 1,7% del total de observaciones válidas.

Comparativa de la cuota de mercado por tipo de producto. Ago 2019 - Ago 2020

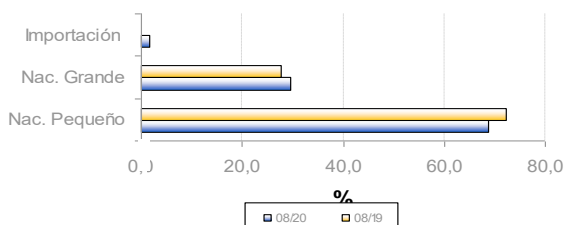

Evolución de la estacionalidad mensual. Ago 2019 - Ago 2020

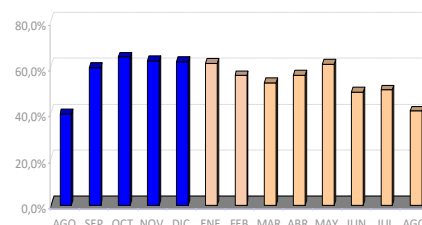

Evolución semanal por establecimiento minorista y por tipo de producto

Establecimientos	Producto	Agosto 2020					Variación interanual	Variación mes anterior
		sem 32	sem 33	sem 34	sem 35	Promedio mes		
Pescaderías	Nacional Pequeño	14,38	15,78	15,70	15,61	15,43	3,1%	11,8%
	Nacional Grande	27,20	32,19	25,42	23,29	26,09	5,0%	26,7%
	Importación	-	-	12,00	-	12,00	-	-2,3%
Supermercados	Nacional Pequeño	12,85	19,45	-	12,95	13,99	58,1%	11,6%
	Nacional Grande	19,99	-	-	15,74	17,16	-11,8%	-18,8%
	Importación	-	-	-	-	-	-	-
Hipermercados	Nacional Pequeño	13,38	17,26	16,55	14,97	15,09	7,6%	7,4%
	Nacional Grande	24,42	25,90	27,95	23,45	24,93	23,5%	41,8%
	Importación	-	-	-	-	-	-	-
Global	Nacional Pequeño	13,73	16,42	15,87	14,95	15,13	9,2%	11,1%
	Nacional Grande	25,60	30,93	25,74	22,15	25,10	5,2%	24,7%
	Importación	-	-	12,00	-	12,00	-	-2,3%
Total salmonete		17,00	19,58	19,30	17,41	18,03	8,4%	18,1%

Evolución semanal de precios al consumo. Años 2019 - 2020

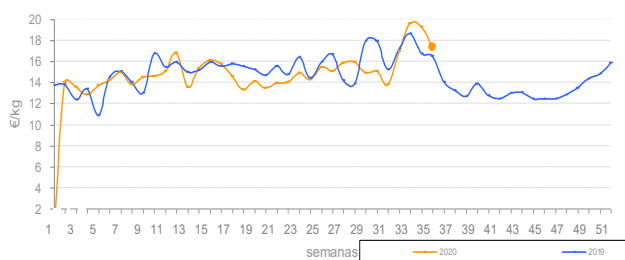

Evolución mensual de precios origen-destino: Ago 2019 - Ago 2020

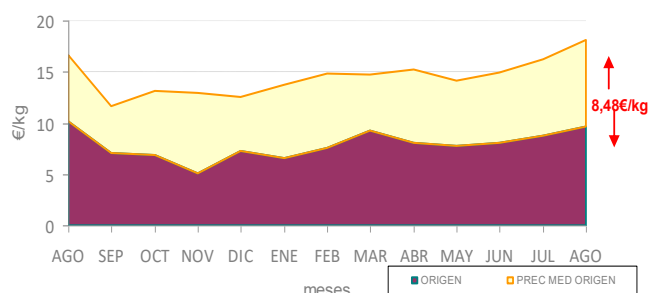



Análisis descriptivo de precios por tipo de producto

Precios (€/kg)	Rojo fresco	Otros túnidos frescos	Congelado	Total Atún
Presencia puntos de venta	27,8%	44,3%	27,8%	45,8%
Precio medio	29,81	19,09	14,00	20,65
Precio más frecuente	30,00	20,00	13,99	24,00
Rango oscilación	(19,99 – 39,95)	(9,89 – 26,00)	(10,95– 17,95)	(9,89 – 39,95)

En agosto se produce un ascenso en el precio medio del atún de un 8,0% respecto al mes anterior.

Si se analiza la oferta de la especie en los mostradores detallistas, se observa que su presencia continua descendiendo paulatinamente desde el pasado mes de mayo que alcanzo su máximo anual.

A pesar de la disminución de la oferta en general, la presencia del atún rojo fresco se incrementa en los mostradores detallistas en un 3,0%.

Comparativa de la cuota de mercado por tipo de producto. Ago 2019 - Ago 2020

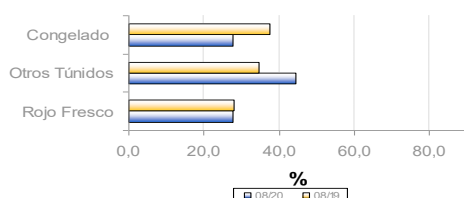

Evolución de la estacionalidad mensual. Ago 2019 - Ago 2020

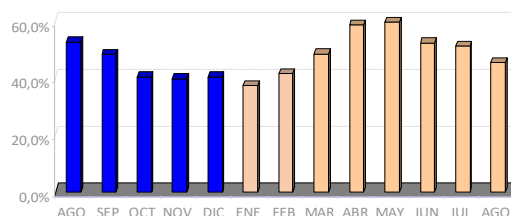

Evolución semanal por establecimiento minorista y por tipo de producto

Establecimientos	Producto	Agosto 2020					Variación interanual	Variación mes anterior
		sem 32	sem 33	sem 34	sem 35	Promedio mes		
Pescaderías	Rojo Fresco	30,00	32,66	29,25	29,64	29,97	11,3%	11,7%
	Otros túnidos frescos	21,45	20,39	20,05	17,12	19,61	-2,8%	5,1%
	Congelado	15,60	15,33	14,60	13,53	14,52	-3,5%	8,5%
Supermercados	Rojo Fresco	36,99	19,99	-	25,99	26,99	-24,9%	-28,2%
	Otros túnidos frescos	19,28	18,28	18,95	19,95	18,95	18,1%	17,4%
	Congelado	12,94	10,99	14,37	14,97	13,94	7,6%	1,5%
Hipermercados	Rojo Fresco	35,95	39,95	28,92	27,95	31,60	-6,3%	0,5%
	Otros túnidos frescos	16,58	15,59	18,90	19,95	17,25	3,0%	4,9%
	Congelado	12,97	11,95	13,28	13,99	13,08	5,3%	-0,1%
Global	Rojo Fresco	33,23	31,58	29,18	28,61	29,81	7,2%	3,8%
	Otros túnidos frescos	19,94	19,01	19,80	17,77	19,09	4,6%	6,9%
	Congelado	13,95	13,78	14,04	14,09	14,00	3,2%	4,2%
Total atún		20,14	20,48	21,27	20,70	20,65	7,7%	8,0%

Evolución semanal de precios al consumo. Años 2019 - 2020

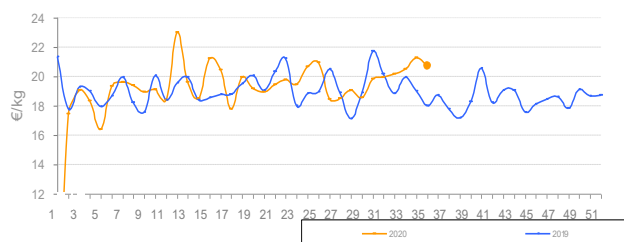

Evolución mensual de precios origen-destino: Ago 2019 - Ago 2020

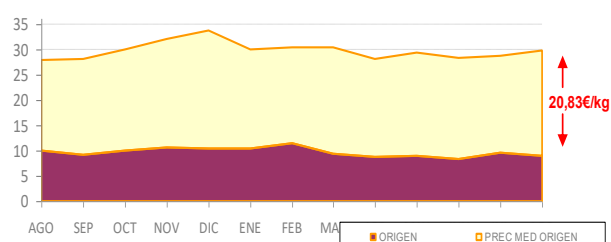

Análisis descriptivo de precios por tipo de producto

Precios (€/kg)	Extractiva	Acuic. Menor 600grs.	Acuic. Mayor 600grs.	Total Dorada
Presencia puntos de venta	14,4%	69,1%	16,5%	72,0%
Precio medio	19,05	9,16	14,49	11,46
Precio más frecuente	20,00	8,00	16,00	8,00
Rango oscilación	(11,90 – 34,90)	(5,75 -14,80)	(7,95 – 19,90)	(5,75 – 34,90)

La dorada en agosto tuvo un moderado descenso en su precio medio, con una caída de 14 céntimos de euro por kilo.

La amplitud del intervalo de precios de casi 30€/Kg. pone en evidencia la diferencia en el precio entre el producto extractivo y el procedente de la acuicultura.

La dorada procedente de la acuicultura se encuentra presente el 74,6% de los establecimientos visitados, mientras que la extractiva es vista en el 14,6% de las observaciones.

Comparativa de la cuota de mercado por tipo de producto. Jun 2019 - Jun 2020

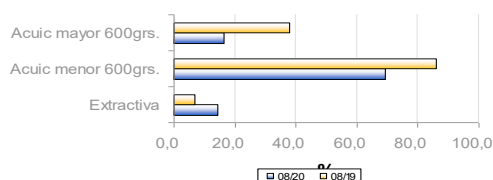

Evolución de la estacionalidad mensual.

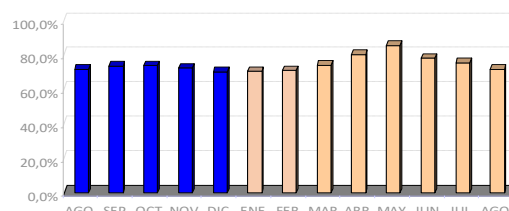

Evolución semanal por establecimiento minorista y por tipo de producto

Establecimientos	Productos	Agosto 2020					Variación interanual	Variación mes anterior
		sem 32	sem 33	sem 34	sem 35	Promedio mes		
Pescaderías	Extractiva	20,00	20,33	18,00	17,23	18,53	-6,3%	-0,1%
	Acuicultura<600 grs.	10,06	9,82	10,66	9,99	10,12	-3,2%	-0,4%
	Acuicultura>600grs.	14,38	15,30	15,58	13,20	14,46	-2,6%	3,7%
Supermercados	Extractiva	-	-	-	-	-	-	-
	Acuicultura<600 grs.	8,11	8,02	8,13	7,77	7,99	3,8%	2,4%
	Acuicultura>600grs.	-	9,99	19,90	14,97	14,95	10,3%	-1,0%
Hipermercados	Extractiva	21,12	20,95	-	17,92	20,30	24,6%	16,3%
	Acuicultura<600 grs.	7,53	7,96	7,63	7,70	7,70	-8,1%	-5,2%
	Acuicultura>600grs.	13,61	12,95	17,95	14,95	14,32	1,6%	4,1%
Global	Extractiva	20,56	20,48	18,00	17,35	19,05	0,4%	4,3%
	Acuicultura<600 grs.	9,01	9,14	9,64	8,93	9,16	-1,5%	0,5%
	Acuicultura>600grs.	14,09	13,63	16,53	13,90	14,49	-0,5%	3,5%
Total Dorada		12,19	10,86	11,35	11,34	11,46	1,1%	-1,2%

Evolución semanal de precios al consumo. Años 2019- 2020

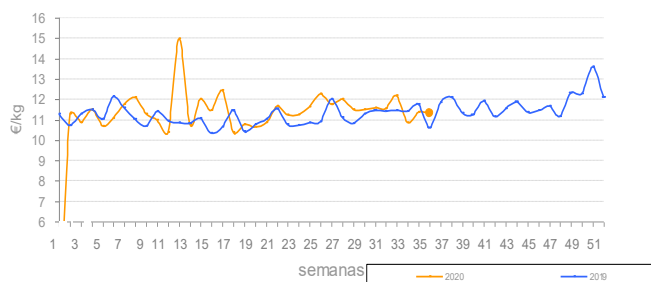

Evolución mensual de precios origen-destino: Ago 2019 - Ago 2020

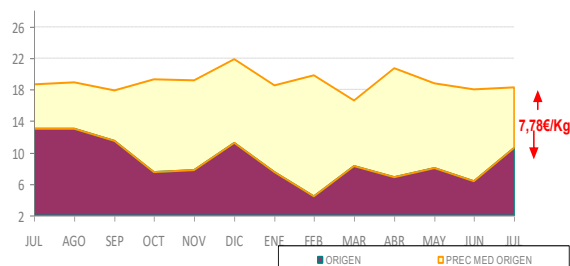



Análisis descriptivo de precios por tipo de producto

Precios (€/kg)	Extractiva	Acuic. Menor 600grs.	Acuic. Mayor 600grs.	Total Lubina
Presencia puntos de venta	15,6%	57,5%	26,9%	67,1%
Precio medio	21,08	9,13	14,89	12,54
Precio más frecuente	20,00	6,95	18,00	6,95
Rango oscilación	(12,30 – 30,00)	(4,19 – 16,80)	(6,15 – 20,00)	(4,19 – 30,00)

El precio medio de la lubina en agosto registra valores estables respecto al mismo periodo del año anterior, pero se sitúa un 3,0% más cara que en julio.

En general la oferta de la especie cae un 5,3% respecto al mes anterior y se sitúa en el 67,1%.

El 57,7% de la especie mostrada en los mostradores detallistas es producto procedente de la acuicultura menor de 600 gr., le siguen la de tamaño grande con el 26,9% y por último la lubina extractiva con una presencia del 15,6%.

Comparativa de la cuota de mercado por tipo de producto. Ago 2019 - Ago 2020

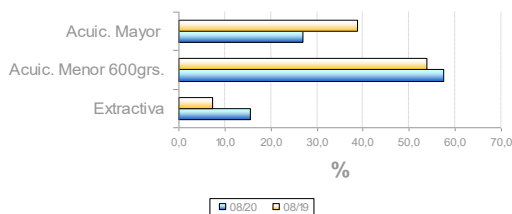

Evolución de la estacionalidad mensual. Ago 2019 - Ago 2020

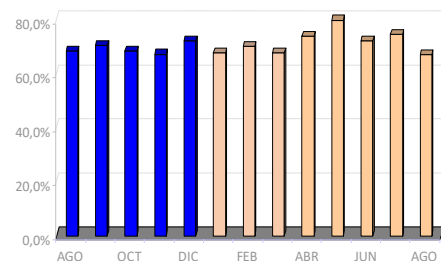

Evolución semanal por establecimiento minorista y por tipo de producto

Establecimientos	Productos	Agosto 2020					Variación interanual	Variación mes anterior
		sem 32	sem 33	sem 34	sem 35	Promedio mes		
Pescaderías	Extractiva	22,76	20,70	23,96	18,29	20,80	-2,7%	11,0%
	Acuicultura<600 grs.	9,63	10,15	10,96	10,31	10,25	-3,2%	0,9%
	Acuicultura>600grs.	15,61	16,71	17,13	15,12	16,20	7,8%	8,8%
Supermercados	Extractiva	-	-	29,95	29,95	29,95	-5,2%	50,1%
	Acuicultura<600 grs.	7,99	8,48	8,41	7,70	8,10	5,9%	5,7%
	Acuicultura>600grs.	12,95	8,97	10,96	13,63	11,63	-27,1%	-18,2%
Hipermercados	Extractiva	16,12	-	-	19,95	17,40	-13,9%	6,1%
	Acuicultura<600 grs.	7,59	8,11	5,96	7,94	7,68	-17,3%	-1,0%
	Acuicultura>600grs.	13,92	16,95	14,61	11,03	13,52	-5,5%	6,6%
Global	Extractiva	20,86	20,70	24,95	19,40	21,08	-7,9%	14,8%
	Acuicultura<600 grs.	8,69	9,24	9,63	9,09	9,13	-1,9%	2,6%
	Acuicultura>600grs.	14,94	15,02	15,60	14,00	14,89	-0,2%	3,3%
Total Lubina		11,98	11,88	14,08	12,27	12,54	0,5%	3,0%

Evolución semanal de precios al consumo. Años 2019- 2020

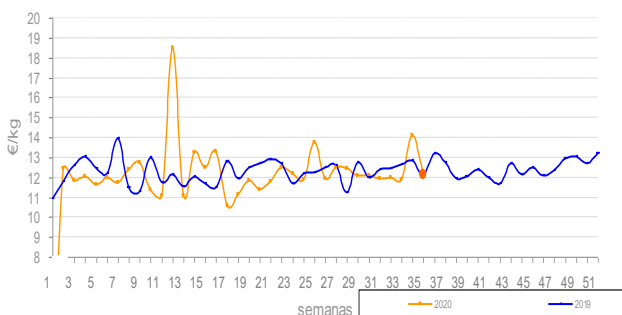

Evolución mensual de precios origen-destino: Ago 2019 - Ago 2020

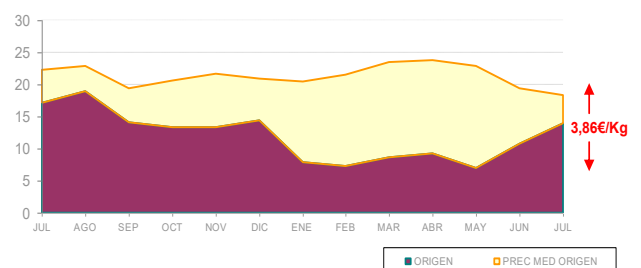



Análisis descriptivo de precios por tipo de producto

Precios (€/kg)	Grande / Pincho	Grande / Otras artes	Negra	Pijota <= 200gr.	Pescadilla	Pij. Importada	Total Merluza
Presencia puntos de venta	33,8%	16,5%	9,6%	26,2%	11,2%	2,7%	69,3%
Precio medio	12,96	9,53	7,40	15,44	10,51	7,53	12,09
Precio más frecuente	14,00	7,95	7,95	14,00	12,00	7,99	12,00
Rango oscilación	(5,99 – 26,00)	(4,50 – 19,80)	(5,00 – 9,80)	(8,99 – 24,00)	(3,99 – 19,80)	(5,00 – 9,95)	(3,99 – 26,00)

En agosto la cotización de la merluza fue un 12,0% superior a la de julio y se sitúa como la tercera especie que más se encarece, después del salmónete y del lengudo.

Cuenta con una presencia del 69,3% y se sitúa en el punto más bajo de todo el año.

La merluza procedente de aguas internacionales apenas llega al 2,7% de presencia en los establecimientos minoristas.

Comparativa de la cuota de mercado por tipo de producto. Ago 2019 - Ago 2020

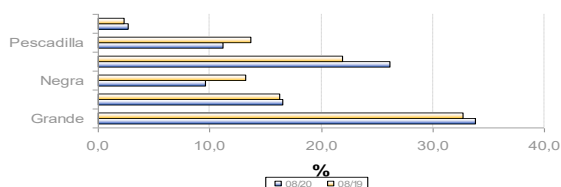

Evolución de la estacionalidad mensual. Ago 2019 - Ago 2020

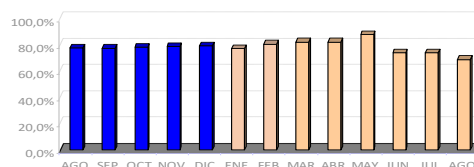

Evolución semanal por

Establecimientos	Productos	Agosto 2020					Variación interanual	Variación mes anterior
		sem 32	sem 33	sem 34	sem 35	Promedio mes		
Pescaderías	Grande/Pincho	13,86	15,01	13,48	13,33	13,91	5,9%	17,2%
	Grande/Otras artes	8,65	11,90	11,58	11,31	11,10	8,6%	6,0%
	Negra	6,90	6,51	-	7,15	6,88	-0,3%	-6,8%
	Pijota <200gr.	14,75	16,85	14,66	15,03	15,15	8,8%	7,6%
	Pescadilla>200gr.	8,50	9,00	15,34	12,81	12,57	46,2%	10,1%
	Pij. Importación	-	-	5,00	-	5,00	-33,3%	-48,9%
Supermercados	Grande/Pincho	11,59	10,17	10,71	11,20	10,87	0,3%	2,1%
	Grande/Otras artes	9,98	-	9,81	8,14	9,12	29,2%	-13,1%
	Negra	6,81	7,95	7,45	7,39	7,28	49,2%	8,0%
	Pijota <200gr.	13,95	19,95	18,95	17,45	16,20	16,9%	7,8%
	Pescadilla>200gr.	7,47	11,45	11,95	10,45	10,09	48,2%	33,5%
	Pij. Importación	7,99	-	-	8,29	8,22	27,0%	16,8%
Hipermercados	Grande/Pincho	10,02	12,93	12,95	12,70	11,62	11,6%	15,6%
	Grande/Otras artes	6,18	8,78	6,47	7,52	7,28	-6,2%	7,5%
	Negra	6,55	7,95	9,75	8,70	8,39	32,3%	23,4%
	Pijota <200gr.	16,67	16,18	12,81	17,18	15,90	6,9%	-1,5%
	Pescadilla>200gr.	6,94	7,99	5,26	7,99	6,52	10,9%	-17,6%
	Pij. Importación	6,90	-	-	7,95	7,42	24,1%	25,1%
Global	Grande/Pincho	12,71	13,56	12,75	12,85	12,96	6,2%	15,2%
	Grande/Otras artes	7,78	10,03	10,11	9,64	9,53	6,8%	-2,6%
	Negra	6,79	7,09	8,22	7,66	7,40	18,2%	5,1%
	Pijota <200gr.	14,95	16,89	14,56	15,67	15,44	9,9%	6,0%
	Pescadilla>200gr.	7,63	9,77	11,60	11,75	10,51	45,4%	11,9%
	Pij. Importación	7,44	-	5,00	8,21	7,53	18,0%	-6,6%
Total Merluza		11,84	12,95	11,94	11,90	12,09	15,8%	12,0%

Evolución semanal de precios al consumo. Años 2019- 2020

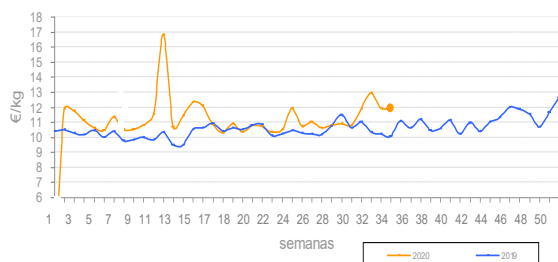

Evolución mensual de precios origen-destino: Ago 2019 - Ago 2020

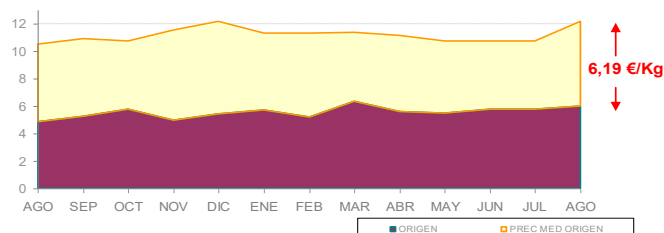

* No incluye la merluza europea pequeña importada



Análisis descriptivo de precios por tipo de producto

Caballa	
Presencia puntos de venta	21,8%
Precio medio	4,98
Precio más frecuente	6,80
Rango de oscilación	(2,00 – 8,00)

En agosto la caballa vuelve a ser la especie menos vista en el surtido de los establecimientos detallistas andaluces, su presencia se fija en el 21,8% de los puntos de venta visitados.

Su precio se ha situado durante todo el mes en torno a 5,00€/Kg., lo que supone un 14,0% superior al registrado en el mismo periodo del año anterior.

La caballa más barata se adquiere en los hipermercados, si bien su presencia en este tipo de establecimientos es del 20,4% del total de observaciones válidas.

Comparativa de la cuota de mercado por tipo de producto. Ago 2019 - Ago 2020

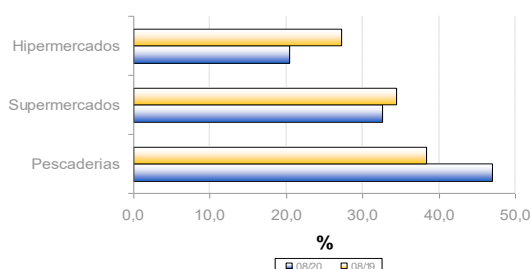

Evolución de la estacionalidad mensual. Ago 2019 - Ago 2020

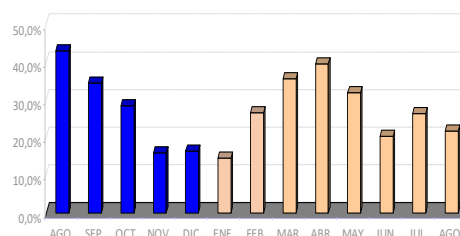

Evolución semanal por establecimiento minorista y por tipo de producto

Establecimiento	Agosto 2020					Variación interanual	Variación mes anterior
	sem 32	sem 33	sem 34	sem 35	Promedio mes		
Pescaderías	5,36	6,00	5,96	5,77	5,76	21,3%	2,9%
Supermercados	3,92	4,72	4,69	4,33	4,36	7,1%	3,6%
Hipermercados	4,74	5,12	4,06	3,29	4,17	-1,4%	-9,7%
Total caballa	4,72	5,46	5,06	4,88	4,98	14,0%	0,4%

Evolución semanal de precios al consumo. Años 2018- 2019

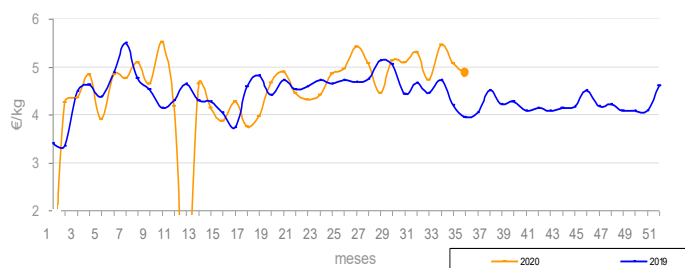

Evolución mensual de precios origen-destino: Ago 2019 - Ago 2020

