

Memoria Estadística de la Consejería de Salud 2009

Dirección General de Planificación e Innovación Sanitaria

Servicio de Información y Evaluación

Unidad Estadística

Andalucía, 2010





INDICE

CAPÍTULOS	Página
1. DEMOGRAFÍA	3
2. MORBILIDAD	21
3. MORTALIDAD	32
4. RECURSOS	51
5. ASISTENCIA SANITARIA	71
6. PROGRAMAS DE SALUD	102
7. GARANTÍA DE DERECHOS	123
8. METODOLOGÍA	133



1. DEMOGRAFÍA

1. ESTRUCTURA DE LA POBLACIÓN EN ANDALUCÍA Y PROVINCIAS

TABLA 1.01. EVOLUCIÓN DE LA POBLACIÓN DE ANDALUCÍA Y DE ESPAÑA. AÑOS 2005-2009

TABLA 1.02. TASA DE CRECIMIENTO MEDIO ANUAL DE ANDALUCÍA Y DE ESPAÑA. 2005-2009

GRÁFICO 1.01. CRECIMIENTO MEDIO ANUAL DE LAS PROVINCIAS ANDALUZAS. AÑOS 2005-2009

TABLA 1.03. POBLACIÓN DE ANDALUCÍA. AÑO 2009

GRÁFICO 1.02. PIRÁMIDE DE POBLACIÓN DE ANDALUCÍA. AÑO 2009

TABLA 1.04. POBLACIÓN DE ALMERÍA. AÑO 2009

GRÁFICO 1.03. PIRÁMIDE DE POBLACIÓN DE ALMERÍA. AÑO 2009

TABLA 1.05. POBLACION DE CÁDIZ. AÑO 2009

GRÁFICO 1.04. PIRÁMIDE DE POBLACIÓN DE CÁDIZ. AÑO 2009

TABLA 1.06. POBLACIÓN DE CÓRDOBA. AÑO 2009

GRÁFICO 1.05. PIRÁMIDE DE POBLACIÓN DE CÓRDOBA. AÑO 2009

TABLA 1.07. POBLACIÓN DE GRANADA. AÑO 2009

GRÁFICO 1.06. PIRÁMIDE DE POBLACIÓN DE GRANADA. AÑO 2009

TABLA 1.08. POBLACIÓN DE HUELVA. AÑO 2009

GRÁFICO 1.07. PIRÁMIDE DE POBLACIÓN DE HUELVA. AÑO 2009

TABLA 1.09. POBLACIÓN DE JAÉN. AÑO 2009

GRÁFICO 1.08. PIRÁMIDE DE POBLACIÓN DE JAÉN. AÑO 2009

TABLA 1.10. POBLACIÓN DE MÁLAGA. AÑO 2009

GRÁFICO 1.09. PIRÁMIDE DE POBLACIÓN DE MÁLAGA. AÑO 2009

TABLA 1.11. POBLACIÓN DE SEVILLA. AÑO 2009

GRÁFICO 1.10. PIRÁMIDE DE POBLACIÓN DE SEVILLA. AÑO 2009

2. MOVIMIENTO NATURAL DE LA POBLACIÓN EN ANDALUCÍA Y PROVINCIAS

TABLA 1.12. TASAS DE NATALIDAD Y MORTALIDAD EN ANDALUCÍA Y ESPAÑA. AÑOS 1999-2009

GRÁFICO 1.11. CRECIMIENTO VEGETATIVO EN ANDALUCÍA Y ESPAÑA. AÑOS 1999-2009

TABLA 1.13. INDICADOR COYUNTURAL DE FECUNDIDAD. AÑOS 2005-2009

GRAFICO 1.12. INDICADOR COYUNTURAL DE FECUNDIDAD EN ANDALUCÍA Y ESPAÑA. AÑOS 2004-2009

GRAFICO 1.13. TASA BRUTA DE NUPCIALIDAD EN ANDALUCÍA Y ESPAÑA. AÑOS 2004-2009

TABLA 1.14. EVOLUCIÓN DE LA ESPERANZA DE VIDA EN ANDALUCÍA. AÑOS 2004-2008

GRAFICO 1.14. EVOLUCIÓN DE LA ESPERANZA DE VIDA AL NACER EN ANDALUCÍA. AÑOS 1998-2008

3. EXTRANJEROS EN ANDALUCÍA Y PROVINCIAS

TABLA 1.14. POBLACIÓN EXTRANJERA POR NACIONALIDAD. AÑO 2009



TABLA 1.01. EVOLUCIÓN DE LA POBLACIÓN DE ANDALUCÍA Y DE ESPAÑA. AÑOS 2005 - 2009

	2.005	2.006	2.007	2.008	2.009
Almería	612.315	635.850	646.633	667.635	684.426
Cádiz	1.180.817	1.194.062	1.207.343	1.220.467	1.230.594
Córdoba	784.376	788.287	792.182	802.586	803.998
Granada	860.898	876.184	884.099	901.220	907.428
Huelva	483.792	492.174	497.671	496.508	513.403
Jaén	660.284	662.751	664.742	667.438	669.782
Málaga	1.453.409	1.491.287	1.517.523	1.563.261	1.593.068
Sevilla	1.813.908	1.835.077	1.849.268	1.883.105	1.900.224
Andalucía	7.849.799	7.975.672	8.059.461	8.202.220	8.302.923
España	44.108.530	44.708.964	45.200.737	46.157.822	46.745.807

FUENTE: INE. Padrón Municipal de Habitantes

TABLA 1.02. TASA DE CRECIMIENTO MEDIO ANUAL DE LA POBLACIÓN DE ANDALUCÍA Y DE ESPAÑA. 2005-2009

	2.005	2.006	2.007	2.008	2.009
Almería	55,58	38,44	16,96	32,48	25,15
Cádiz	14,12	11,22	11,12	10,87	8,30
Córdoba	5,72	5,02	4,94	8,37	1,76
Granada	22,82	17,76	9,03	19,37	6,89
Huelva	15,02	17,60	11,52	20,86	34,03
Jaén	8,90	3,74	3,00	4,06	3,51
Málaga	39,69	26,06	17,59	30,14	19,07
Sevilla	12,00	11,63	7,67	14,15	9,09
Andalucía	21,11	16,04	10,51	17,71	12,28
España	21,09	13,61	11,00	21,17	12,74

Tasa de crecimiento medio anual por 1000 habitantes

FUENTE: INE. Padrón Municipal de Habitantes



GRÁFICO 1.01. TASA DE CRECIMIENTO MEDIO ANUAL DE LAS PROVINCIAS ANDALUZAS. AÑO 2009

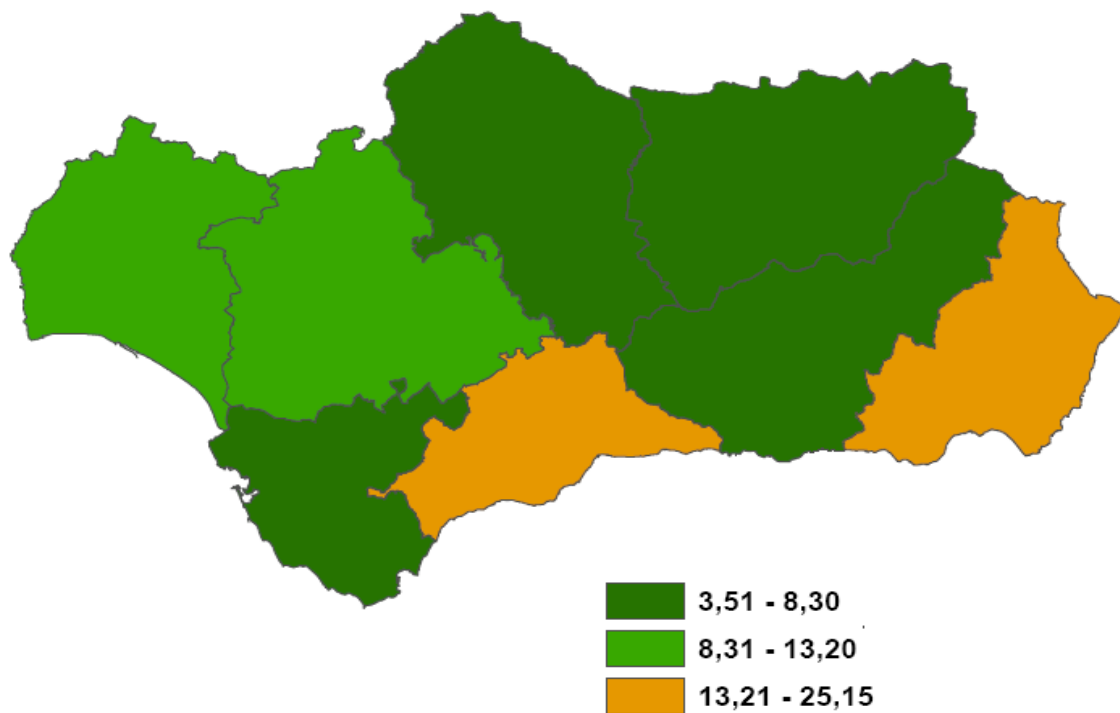

TCMA: Tasa de crecimiento medio anual por 1000 hab
FUENTE: INE. Padrón Municipal de Habitantes



TABLA 1.03. POBLACIÓN DE ANDALUCÍA. AÑO 2009

	Ambos Sexos	Hombres	Mujeres
De 0 a 4 años	470.178	242.309	227.869
De 5 a 9 años	442.038	227.581	214.457
De 10 a 14 años	436.693	224.440	212.253
De 15 a 19 años	494.351	254.934	239.417
De 20 a 24 años	545.555	279.615	265.940
De 25 a 29 años	653.642	335.163	318.479
De 30 a 34 años	719.362	368.848	350.514
De 35 a 39 años	691.034	352.033	339.001
De 40 a 44 años	681.909	343.214	338.695
De 45 a 49 años	603.508	302.559	300.949
De 50 a 54 años	509.387	253.534	255.853
De 55 a 59 años	425.917	210.524	215.393
De 60 a 64 años	404.554	195.886	208.668
De 65 a 69 años	331.418	156.526	174.892
De 70 a 74 años	307.874	138.569	169.305
De 75 a 79 años	277.372	118.268	159.104
De 80 a 84 años	178.860	68.377	110.483
De 85 y más	129.271	41.003	88.268
Total	8.302.923	4.113.383	4.189.540

FUENTE: INE. Padrón Municipal de Habitantes

GRÁFICO 1.02. PIRÁMIDE DE POBLACIÓN DE ANDALUCÍA. AÑO 2009

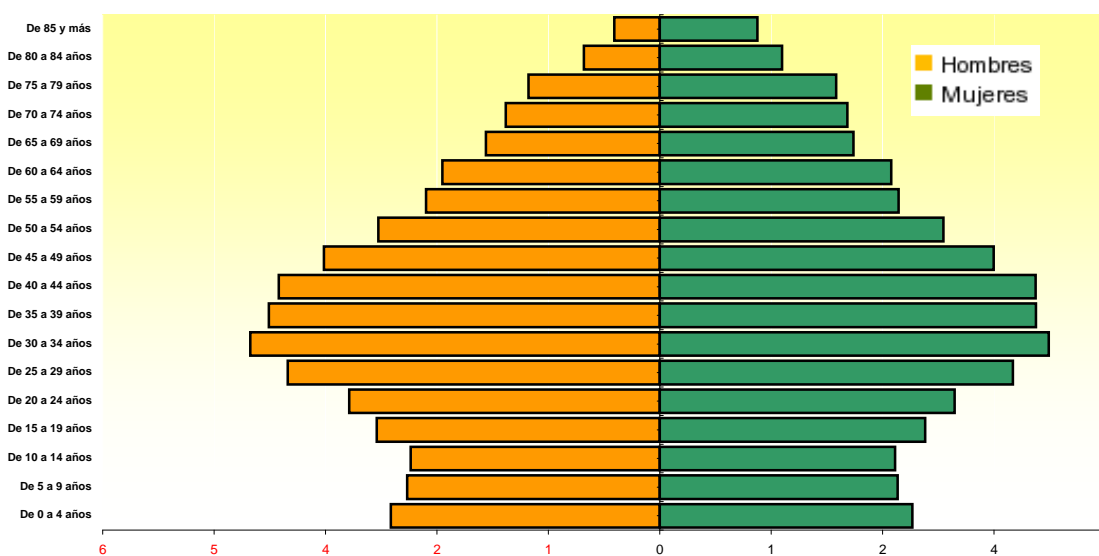

FUENTE: INE. Padrón Municipal de Habitantes



TABLA 1.04. POBLACIÓN DE ALMERÍA. AÑO 2009

	Ambos Sexos	Hombres	Mujeres
De 0 a 4 años	40.730	20.894	19.836
De 5 a 9 años	37.211	19.037	18.174
De 10 a 14 años	36.224	18.653	17.571
De 15 a 19 años	40.475	21.216	19.259
De 20 a 24 años	49.794	27.034	22.760
De 25 a 29 años	62.043	34.036	28.007
De 30 a 34 años	66.355	36.192	30.163
De 35 a 39 años	59.491	31.842	27.649
De 40 a 44 años	55.373	28.897	26.476
De 45 a 49 años	47.593	24.666	22.927
De 50 a 54 años	39.606	20.377	19.229
De 55 a 59 años	33.271	16.677	16.594
De 60 a 64 años	30.375	14.965	15.410
De 65 a 69 años	23.076	11.226	11.850
De 70 a 74 años	22.245	10.334	11.911
De 75 a 79 años	18.984	8.323	10.661
De 80 a 84 años	12.719	5.073	7.646
De 85 y más	8.861	2.953	5.908
Total	684.426	352.395	332.031

FUENTE: INE. Padrón Municipal de Habitantes

GRÁFICO 1.03. PIRÁMIDE DE POBLACIÓN DE ALMERÍA. AÑO 2009

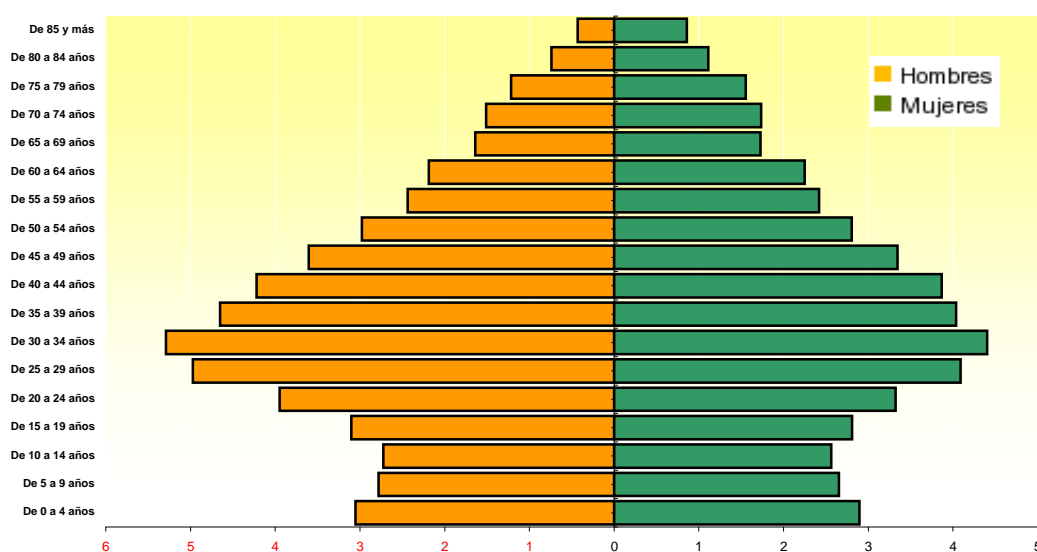

FUENTE: INE. Padrón Municipal de Habitantes



TABLA 1.05. POBLACION DE CÁDIZ. AÑO 2009

	Ambos Sexos	Hombres	Mujeres
De 0 a 4 años	72.999	37.527	35.472
De 5 a 9 años	67.682	34.784	32.898
De 10 a 14 años	65.137	33.743	31.394
De 15 a 19 años	74.752	38.443	36.309
De 20 a 24 años	82.523	41.973	40.550
De 25 a 29 años	97.442	49.527	47.915
De 30 a 34 años	107.276	54.209	53.067
De 35 a 39 años	104.423	52.966	51.457
De 40 a 44 años	102.756	51.713	51.043
De 45 a 49 años	90.396	45.388	45.008
De 50 a 54 años	77.613	38.614	38.999
De 55 a 59 años	64.722	32.176	32.546
De 60 a 64 años	60.228	29.511	30.717
De 65 a 69 años	48.308	23.027	25.281
De 70 a 74 años	41.574	18.744	22.830
De 75 a 79 años	36.037	15.100	20.937
De 80 a 84 años	21.643	7.989	13.654
De 85 y más	15.083	4.550	10.533
Total	1.230.594	609.984	620.610

FUENTE: INE. Padrón Municipal de Habitantes

GRÁFICO 1.04. PIRÁMIDE DE POBLACIÓN DE CÁDIZ. AÑO 2009

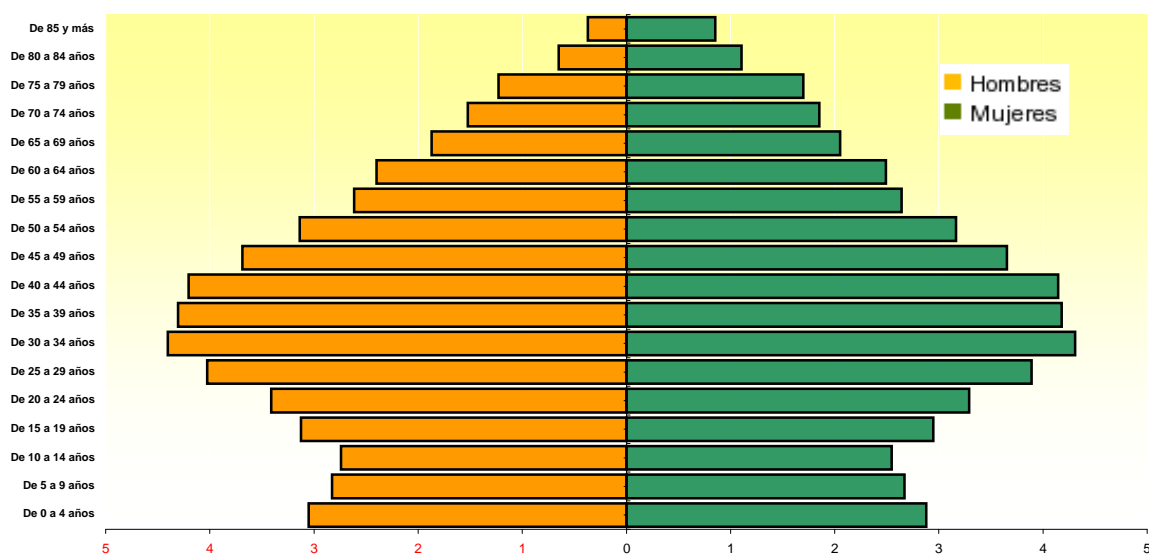

FUENTE: INE. Padrón Municipal de Habitantes



TABLA 1.06. POBLACIÓN DE CÓRDOBA. AÑO 2009

	Ambos Sexos	Hombres	Mujeres
De 0 a 4 años	42.158	21.868	20.290
De 5 a 9 años	41.454	21.288	20.166
De 10 a 14 años	42.584	22.062	20.522
De 15 a 19 años	49.758	25.530	24.228
De 20 a 24 años	52.809	27.145	25.664
De 25 a 29 años	58.429	30.195	28.234
De 30 a 34 años	62.129	31.775	30.354
De 35 a 39 años	61.260	30.823	30.437
De 40 a 44 años	64.934	32.574	32.360
De 45 a 49 años	60.032	30.145	29.887
De 50 a 54 años	50.517	25.166	25.351
De 55 a 59 años	40.455	20.106	20.349
De 60 a 64 años	38.979	18.560	20.419
De 65 a 69 años	33.180	15.311	17.869
De 70 a 74 años	33.110	14.726	18.384
De 75 a 79 años	32.714	13.952	18.762
De 80 a 84 años	22.739	8.754	13.985
De 85 y más	16.757	5.245	11.512
Total	803.998	395.225	408.773

FUENTE: INE. Padrón Municipal de Habitantes

GRÁFICO 1.05. PIRÁMIDE DE POBLACIÓN DE CÓRDOBA. AÑO 2009

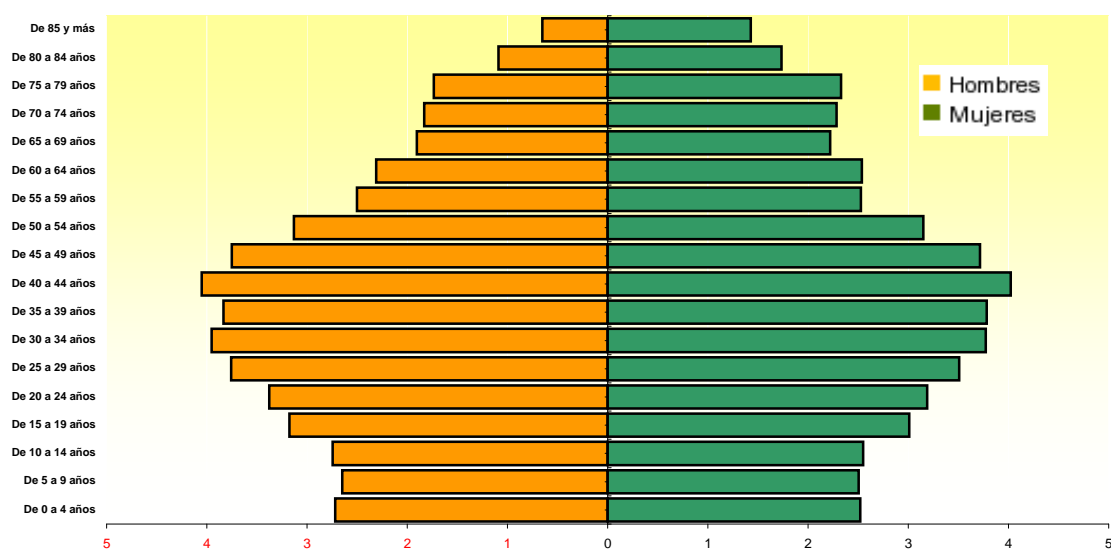

FUENTE: INE. Padrón Municipal de Habitantes



TABLA 1.07. POBLACIÓN DE GRANADA. AÑO 2009

	Ambos Sexos	Hombres	Mujeres
De 0 a 4 años	45.685	23.815	21.870
De 5 a 9 años	44.858	23.411	21.447
De 10 a 14 años	48.326	24.767	23.559
De 15 a 19 años	55.498	28.578	26.920
De 20 a 24 años	60.744	30.965	29.779
De 25 a 29 años	70.914	36.164	34.750
De 30 a 34 años	75.658	39.077	36.581
De 35 a 39 años	71.855	36.638	35.217
De 40 a 44 años	74.342	37.391	36.951
De 45 a 49 años	67.056	33.491	33.565
De 50 a 54 años	56.569	28.202	28.367
De 55 a 59 años	46.214	22.709	23.505
De 60 a 64 años	43.594	20.865	22.729
De 65 a 69 años	36.652	17.223	19.429
De 70 a 74 años	36.641	16.480	20.161
De 75 a 79 años	34.557	14.950	19.607
De 80 a 84 años	22.648	8.869	13.779
De 85 y más	15.617	5.189	10.428
Total	907.428	448.784	458.644

FUENTE: INE. Padrón Municipal de Habitantes

GRÁFICO 1.06. PIRÁMIDE DE POBLACIÓN DE GRANADA. AÑO 2009

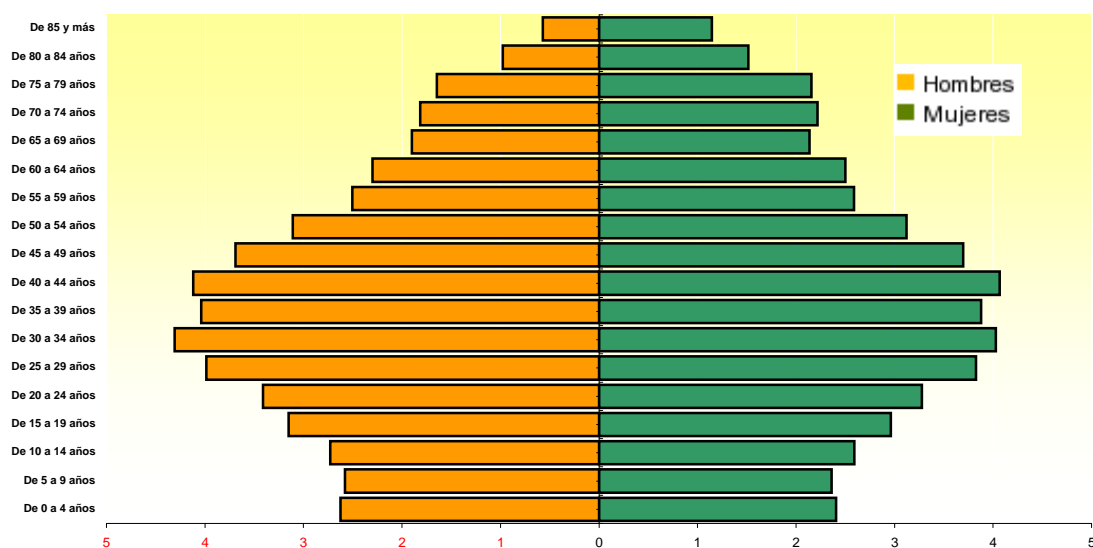

FUENTE: INE. Padrón Municipal de Habitantes



TABLA 1.08. POBLACIÓN DE HUELVA. AÑO 2009

	Ambos Sexos	Hombres	Mujeres
De 0 a 4 años	27.973	14.434	13.539
De 5 a 9 años	26.712	13.593	13.119
De 10 a 14 años	26.342	13.619	12.723
De 15 a 19 años	29.938	15.468	14.470
De 20 a 24 años	34.464	17.609	16.855
De 25 a 29 años	42.355	21.452	20.903
De 30 a 34 años	46.349	23.815	22.534
De 35 a 39 años	43.875	22.367	21.508
De 40 a 44 años	41.879	21.209	20.670
De 45 a 49 años	36.342	18.310	18.032
De 50 a 54 años	31.173	15.771	15.402
De 55 a 59 años	26.010	13.348	12.662
De 60 a 64 años	24.946	12.357	12.589
De 65 a 69 años	20.030	9.521	10.509
De 70 a 74 años	18.278	8.215	10.063
De 75 a 79 años	17.426	7.359	10.067
De 80 a 84 años	10.817	4.089	6.728
De 85 y más	8.494	2.608	5.886
Total	513.403	255.144	258.259

FUENTE: INE. Padrón Municipal de Habitantes

GRÁFICO 1.07. PIRÁMIDE DE POBLACIÓN DE HUELVA. AÑO 2009

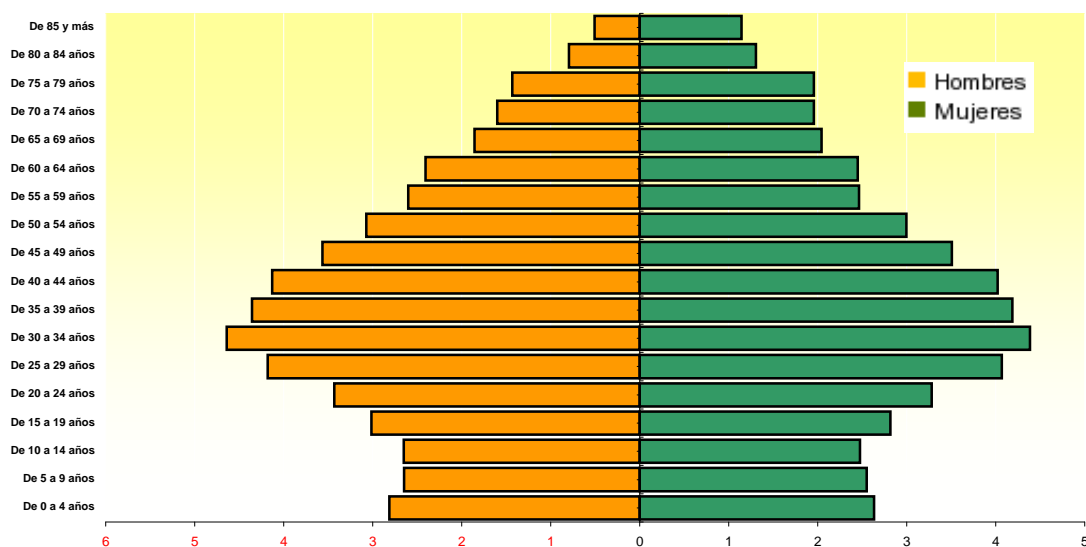

FUENTE: INE. Padrón Municipal de Habitantes



TABLA 1.09. POBLACIÓN DE JAÉN. AÑO 2009

	Ambos Sexos	Hombres	Mujeres
De 0 a 4 años	33.857	17.483	16.374
De 5 a 9 años	34.950	18.053	16.897
De 10 a 14 años	37.904	19.545	18.359
De 15 a 19 años	44.424	22.748	21.676
De 20 a 24 años	44.823	23.077	21.746
De 25 a 29 años	47.841	24.935	22.906
De 30 a 34 años	49.022	25.396	23.626
De 35 a 39 años	49.966	25.867	24.099
De 40 a 44 años	53.790	27.192	26.598
De 45 a 49 años	50.264	25.511	24.753
De 50 a 54 años	40.987	20.892	20.095
De 55 a 59 años	32.619	16.274	16.345
De 60 a 64 años	30.234	14.371	15.863
De 65 a 69 años	27.015	12.242	14.773
De 70 a 74 años	30.313	13.607	16.706
De 75 a 79 años	29.129	12.886	16.243
De 80 a 84 años	19.509	7.929	11.580
De 85 y más	13.135	4.509	8.626
Total	669.782	332.517	337.265

FUENTE: INE. Padrón Municipal de Habitantes

GRÁFICO 1.08. PIRÁMIDE DE POBLACIÓN DE JAÉN. AÑO 2009

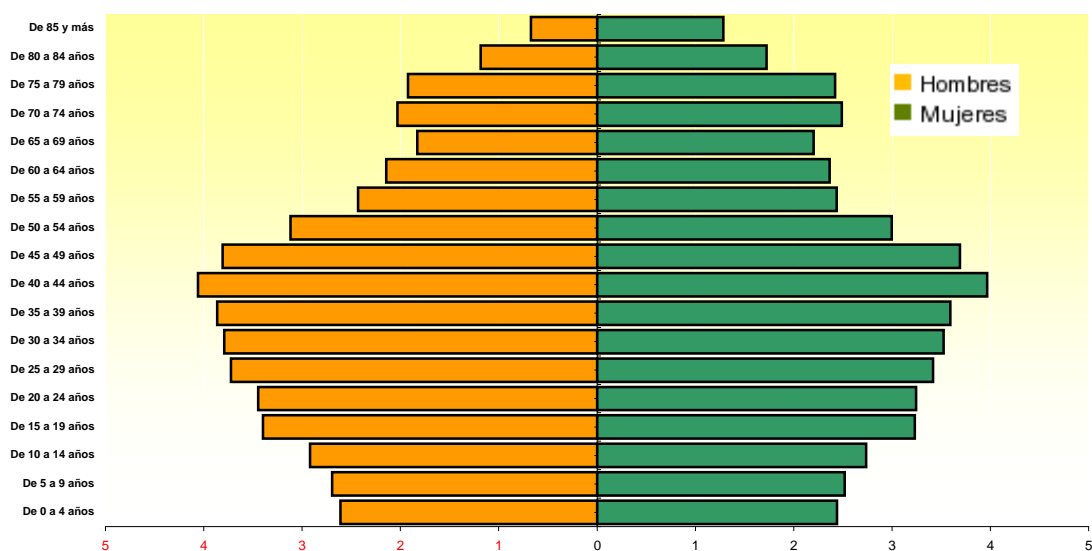

FUENTE: INE. Padrón Municipal de Habitantes



TABLA 1.10. POBLACIÓN DE MÁLAGA. AÑO 2009

	Ambos Sexos	Hombres	Mujeres
De 0 a 4 años	90.282	46.593	43.689
De 5 a 9 años	84.775	43.663	41.112
De 10 a 14 años	80.719	41.132	39.587
De 15 a 19 años	88.585	45.584	43.001
De 20 a 24 años	99.291	50.028	49.263
De 25 a 29 años	124.245	62.556	61.689
De 30 a 34 años	140.139	71.022	69.117
De 35 a 39 años	136.715	68.958	67.757
De 40 a 44 años	131.833	65.897	65.936
De 45 a 49 años	116.523	57.671	58.852
De 50 a 54 años	98.772	48.346	50.426
De 55 a 59 años	85.109	41.616	43.493
De 60 a 64 años	83.784	40.924	42.860
De 65 a 69 años	68.292	32.897	35.395
De 70 a 74 años	60.114	27.872	32.242
De 75 a 79 años	49.337	21.720	27.617
De 80 a 84 años	31.144	12.098	19.046
De 85 y más	23.409	7.816	15.593
Total	1.593.068	786.393	806.675

FUENTE: INE. Padrón Municipal de Habitantes

GRÁFICO 1.09. PIRÁMIDE DE POBLACIÓN DE MÁLAGA. AÑO 2009

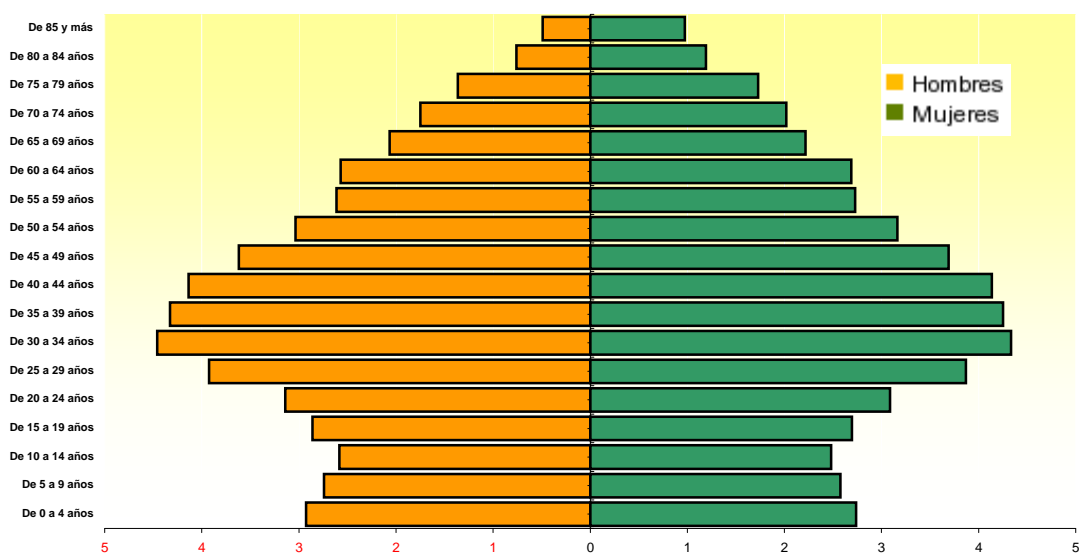

FUENTE: INE. Padrón Municipal de Habitantes



TABLA 1.11. POBLACIÓN DE SEVILLA. AÑO 2009

	Ambos Sexos	Hombres	Mujeres
De 0 a 4 años	116.494	59.695	56.799
De 5 a 9 años	104.396	53.752	50.644
De 10 a 14 años	99.457	50.919	48.538
De 15 a 19 años	110.921	57.367	53.554
De 20 a 24 años	121.107	61.784	59.323
De 25 a 29 años	150.373	76.298	74.075
De 30 a 34 años	172.434	87.362	85.072
De 35 a 39 años	163.449	82.572	80.877
De 40 a 44 años	157.002	78.341	78.661
De 45 a 49 años	135.302	67.377	67.925
De 50 a 54 años	114.150	56.166	57.984
De 55 a 59 años	97.517	47.618	49.899
De 60 a 64 años	92.414	44.333	48.081
De 65 a 69 años	74.865	35.079	39.786
De 70 a 74 años	65.599	28.591	37.008
De 75 a 79 años	59.188	23.978	35.210
De 80 a 84 años	37.641	13.576	24.065
De 85 y más	27.915	8.133	19.782
Total	1.900.224	932.941	967.283

FUENTE: INE. Padrón Municipal de Habitantes

GRÁFICO 1.10. PIRÁMIDE DE POBLACIÓN DE SEVILLA. AÑO 2009

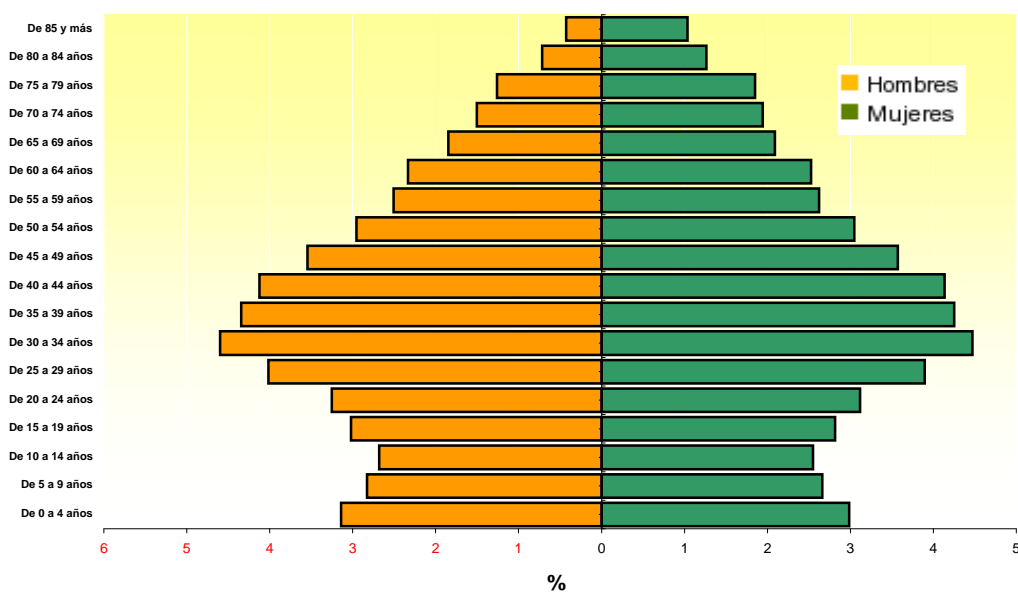

FUENTE: INE. Padrón Municipal de Habitantes



TABLA 1.12. TASAS DE NATALIDAD Y MORTALIDAD EN ANDALUCÍA Y ESPAÑA. AÑOS 1999-2009

	Andalucía		España	
	Natalidad	Mortalidad	Natalidad	Mortalidad
1999	10,91	8,61	9,52	9,29
2000	11,08	8,30	9,88	8,95
2001	11,06	8,18	9,98	8,84
2002	11,05	8,34	10,14	8,92
2003	11,48	8,64	10,52	9,16
2004	11,70	8,28	10,65	8,71
2005	11,87	8,52	10,75	8,93
2006	12,14	7,95	10,96	8,43
2007	12,02	8,16	10,98	8,59
2008	12,37	8,09	11,4	8,47
2009*	11,56	7,93	10,73	8,35

Tasas brutas por mil habitantes

* Datos provisionales

Las cifras de población utilizadas desde 2002 son Estimaciones calculadas a partir del Censo de 2001, por tanto, son susceptibles de ser revisadas.

FUENTE: INE. Indicadores Demográficos Básicos.

GRÁFICO 1.11. CRECIMIENTO VEGETATIVO EN ANDALUCÍA Y ESPAÑA. AÑOS 1999-2009

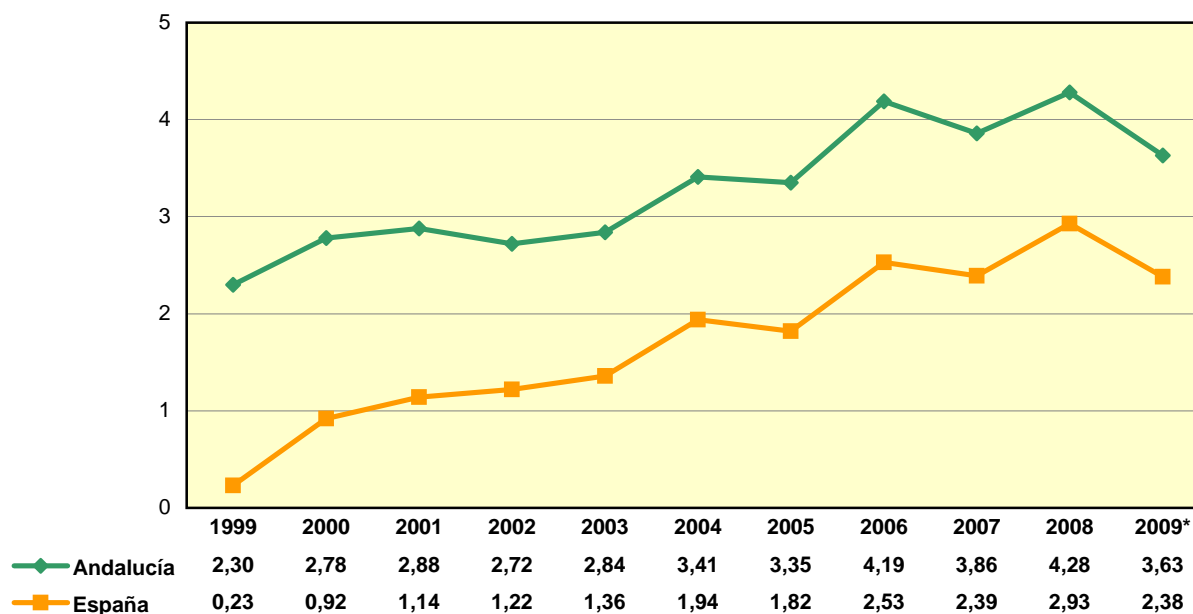

Nacimientos menos defunciones por mil habitantes. Tasas brutas por mil habitantes

* Datos provisionales

Las cifras de población utilizadas desde 2002 son Estimaciones calculadas a partir del Censo de 2001, por tanto, son susceptibles de ser revisadas.

FUENTE: INE. Indicadores Demográficos Básicos.

TABLA 1.13. INDICADOR COYUNTURAL DE FECUNDIDAD. AÑOS 2005-2009

	2005	2006	2007	2008	2009*
Almería	1,59	1,65	1,60	1,68	1,55
Cádiz	1,51	1,53	1,49	1,49	1,44
Córdoba	1,41	1,46	1,43	1,50	1,46
Granada	1,42	1,45	1,49	1,51	1,41
Huelva	1,43	1,44	1,48	1,54	1,45
Jaén	1,39	1,46	1,43	1,51	1,42
Málaga	1,46	1,49	1,48	1,54	1,42
Sevilla	1,50	1,56	1,58	1,70	1,59
Andalucía	1,47	1,51	1,50	1,56	1,47
España	1,35	1,38	1,40	1,46	1,40

Número medio de hijos por mujer

* Datos provisionales

Las cifras de población utilizadas desde 2002 son Estimaciones calculadas a partir del Censo de 2001, por tanto, son susceptibles de ser revisadas.

FUENTE: INE. Indicadores Demográficos Básicos.

GRAFICO 1.12. INDICADOR COYUNTURAL DE FECUNDIDAD EN ANDALUCÍA Y ESPAÑA. AÑOS 2004-2009

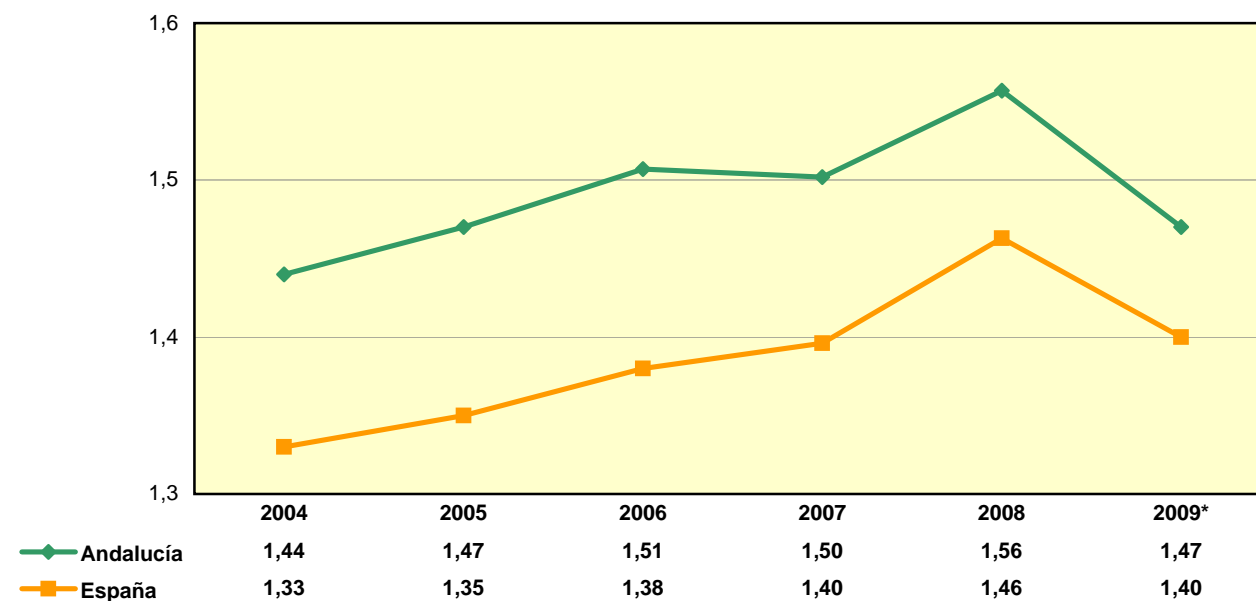

Número medio de hijos por mujer

* Datos provisionales

Las cifras de población utilizadas desde 2002 son Estimaciones calculadas a partir del Censo de 2001, por tanto, son susceptibles de ser revisadas.

FUENTE: INE. Indicadores Demográficos Básicos.

GRAFICO 1.13. TASA BRUTA DE NUPCIALIDAD EN ANDALUCÍA Y ESPAÑA. AÑOS 2004-2009*

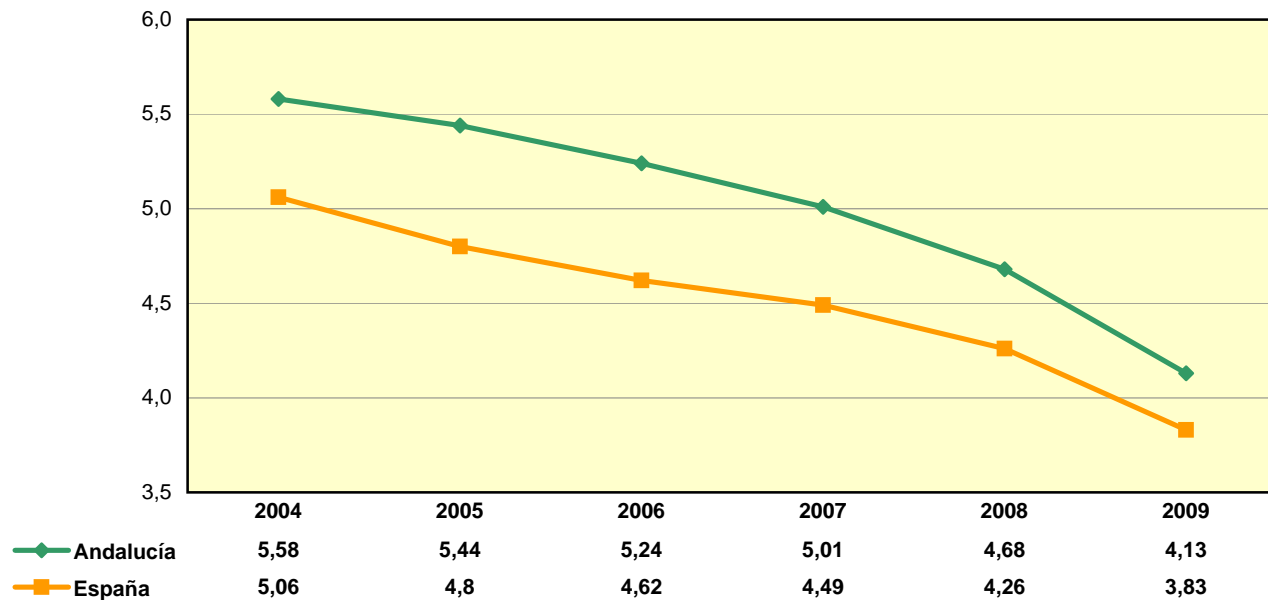

Matrimonios (entre personas de distinto sexo) por 1000 habitantes

* Año 2009: Datos provisionales

Las cifras de población utilizadas desde 2002 son Estimaciones calculadas a partir del Censo de 2001, por tanto, son susceptibles de ser revisadas.

FUENTE: INE. Indicadores Demográficos Básicos.

TABLA 1.14. EVOLUCIÓN DE LA ESPERANZA DE VIDA EN ANDALUCÍA. AÑOS 2004-2008

	Al nacer	Al año	A los 15 años	A los 45 años	A los 65 años
MUJERES					
2004	82,17	81,56	67,70	38,39	20,05
2005	82,09	81,44	67,57	38,20	19,83
2006	82,81	82,14	68,29	39,69	20,71
2007	82,73	82,07	68,20	38,82	20,52
2008	83,25	82,52	68,65	39,23	20,82
HOMBRES					
2004	75,24	74,65	60,85	32,48	15,95
2005	75,21	74,61	60,80	32,69	15,81
2006	75,75	75,17	61,35	32,85	16,31
2007	76,02	75,41	61,57	32,99	16,40
2008	77,16	76,49	62,63	33,89	17,10

FUENTE: IEA. Consejería de Salud. Unidad de Estadísticas Vitales.

GRAFICO 1.14. EVOLUCIÓN DE LA ESPERANZA DE VIDA AL NACER EN ANDALUCÍA. AÑOS 1998-2008

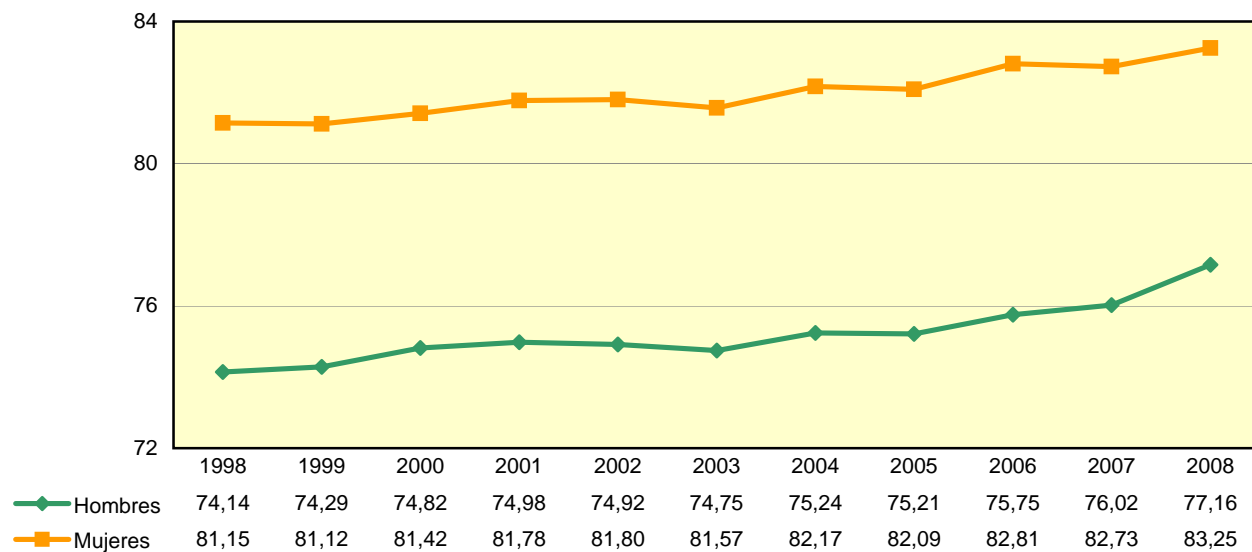

FUENTE: IEA. Consejería de Salud. Unidad de Estadísticas Vitales.



TABLA 1.15. POBLACIÓN EXTRANJERA POR NACIONALIDAD. AÑO 2009

	Total	UE(27)	R. Europa	África	América C.	América N.	América S.	Asia	Oceanía	Apátridas
Almería	143.705	65.601	5.262	51.228	963	360	18.435	1.837	14	5
Cádiz	45.687	22.291	1.280	8.154	1.204	1.320	9.761	1.639	35	3
Córdoba	24.801	10.572	1.208	4.409	702	220	6.576	1.101	13	
Granada	61.732	29.868	2.008	11.869	1.038	667	14.102	2.150	29	1
Huelva	39.853	23.830	1.317	8.446	420	140	4.961	732	6	1
Jaén	19.583	6.410	563	7.011	366	127	3.959	1.140	7	
Málaga	267.822	154.504	14.942	33.978	2.792	2.169	49.828	9.456	137	16
Sevilla	71.992	23.538	3.803	12.301	2.559	1.493	24.337	3.904	46	11
ANDALUCÍA	675.175	336.614	30.383	137.396	10.044	6.496	131.959	21.959	287	37

FUENTE: I.N.E. Padrón Municipal de Habitantes



2. MORBILIDAD

1. ENFERMEDADES DE DECLARACIÓN OBLIGATORIA

TABLA 2.01. CASOS REGISTRADOS DE ENFERMEDADES DE DECLARACIÓN OBLIGATORIA POR SEXO Y PROVINCIA. AÑO 2009

TABLA 2.02. CASOS DE SIDA POR AÑO DE DIAGNÓSTICO Y PROVINCIA DE RESIDENCIA. AÑOS 1993 - 2009

TABLA 2.03. CASOS DE SIDA POR SEXO Y PROVINCIA DE RESIDENCIA. AÑO 2009

GRÁFICO 2.01. SIDA. TASA DE INCIDENCIA POR AÑO DE DIAGNÓSTICO. ANDALUCÍA Y ESPAÑA. AÑOS 2000 - 2009

GRÁFICO 2.02. DISTRIBUCIÓN DE CASOS DE SIDA SEGÚN CATEGORÍA DE TRANSMISIÓN ANDALUCÍA, AÑOS 1984-2009

GRÁFICO 2.03. DISTRIBUCIÓN DE CASOS DE SIDA SEGÚN CATEGORÍA DE TRANSMISIÓN ANDALUCÍA, AÑOS 1984-2009. HOMBRES

GRÁFICO 2.04. DISTRIBUCIÓN DE CASOS DE SIDA SEGÚN CATEGORÍA DE TRANSMISIÓN ANDALUCÍA, AÑOS 1984-2009. MUJERES

GRÁFICO 2.05. DISTRIBUCIÓN DE CASOS DE SIDA SEGÚN CATEGORÍA DE TRANSMISIÓN. ESPAÑA, AÑOS 1981-2008

2. GRUPOS DE DIAGNÓSTICO RELACIONADOS

TABLA 2.04. DISTRIBUCIÓN DE ALTAS POR LOS 25 GDRs MÁS FRECUENTES EN LOS HOSPITALES DEL SAS. AÑO 2009

TABLA 2.05. DISTRIBUCIÓN DE ALTAS POR LOS 25 GDRs MAS FRECUENTES DE CIRUGÍA MAYOR AMBULATORIA (C.M.A.) EN LOS HOSPITALES DEL S.A.S. AÑO 2009



TABLA 2.01. CASOS REGISTRADOS DE ENFERMEDADES DE DECLARACIÓN OBLIGATORIA POR SEXO Y PROVINCIA. AÑO 2009

	Almería	Cádiz	Córdoba	Granada	Huelva	Jaén	Málaga	Sevilla	Indeterminado	Andalucía
Botulismo	1	-	-	-	-	-	-	-	-	1
Hombres	1	-	-	-	-	-	-	-	-	1
Mujeres	-	-	-	-	-	-	-	-	-	-
Brucelosis	8	7	1	8	-	6	10	16	-	56
Hombres	7	5	1	6	-	6	8	7	-	40
Mujeres	1	2	-	2	-	-	2	9	-	16
Carbunco	-	-	-	-	-	-	-	-	-	-
Hombres	-	-	-	-	-	-	-	-	-	-
Mujeres	-	-	-	-	-	-	-	-	-	-
Cólera	-	-	-	-	-	-	1	-	-	1
Hombres	-	-	-	-	-	-	1	-	-	1
Mujeres	-	-	-	-	-	-	-	-	-	-
Difteria	-	-	-	-	-	-	-	-	-	-
Hombres	-	-	-	-	-	-	-	-	-	-
Mujeres	-	-	-	-	-	-	-	-	-	-
Disentería	-	-	-	6	-	-	4	4	-	14
Hombres	-	-	-	2	-	-	4	4	-	10
Mujeres	-	-	-	4	-	-	-	-	-	4
E. Inv. Haemophilus Influenzae	-	1	2	1	-	1	2	11	-	18
Hombres	-	1	-	1	-	1	-	7	-	10
Mujeres	-	-	2	-	-	-	2	4	-	8
Enfermedad meningocócica	18	14	23	13	10	7	28	29	3	145
Hombres	8	6	10	5	4	3	14	13	-	63
Mujeres	10	8	13	8	6	4	14	16	3	82
E. Neumocócica invasora	9	-	11	48	6	4	69	106	17	270
Hombres	7	-	6	25	4	3	40	60	9	154
Mujeres	2	-	5	23	2	1	29	46	8	116
Fiebre exantemática med	7	-	-	4	-	7	3	1	-	22
Hombres	3	-	-	4	-	3	2	-	-	12
Mujeres	4	-	-	-	-	4	1	1	-	10

FUENTE: Consejería de Salud. S.Gral de Salud Pública y Participación

TABLA 2.01. CASOS REGISTRADOS DE ENFERMEDADES DE DECLARACIÓN OBLIGATORIA POR SEXO Y PROVINCIA. AÑO 2009 (cont.)

	Almería	Cádiz	Córdoba	Granada	Huelva	Jaén	Málaga	Sevilla	Indetermi- nado	Andalucía
Fiebre recurrente	1	2	2	-	-	-	1	-	-	6
Hombres	1	1	1	-	-	-	1	-	-	4
Mujeres	-	1	1	-	-	-	-	-	-	2
Fiebre tifoidea-paratifoidea	2	-	1	-	-	2	1	2	-	8
Hombres	1	-	-	-	-	2	1	-	-	4
Mujeres	1	-	1	-	-	-	-	2	-	4
Hepatitis A	35	40	17	33	77	24	242	286	4	758
Hombres	20	23	14	25	43	14	182	182	4	507
Mujeres	15	17	3	8	34	10	60	104	-	251
Hepatitis B	19	21	13	5	3	5	32	33	3	134
Hombres	13	14	9	3	1	5	24	22	3	94
Mujeres	6	7	4	2	2	-	8	11	-	40
Hepatitis otras^a	26	40	3	28	5	17	64	32	1	216
Hombres	17	23	3	18	4	11	43	22	-	141
Mujeres	9	17	-	10	1	6	21	10	1	75
Infección gonocócica	46	32	13	23	9	-	36	166	7	332
Hombres	42	28	11	22	7	-	31	150	7	298
Mujeres	4	4	2	1	2	-	5	16	-	34
Legionelosis	1	7	11	26	7	11	21	41	2	127
Hombres	1	5	6	20	7	8	18	29	2	96
Mujeres	-	2	5	6	-	3	3	12	-	31
Leishmaniasis	2	3	6	6	1	7	6	3	1	35
Hombres	2	2	2	3	1	4	4	-	-	18
Mujeres	-	1	4	3	-	3	2	3	1	17
Lepra	-	-	-	-	-	-	-	-	3	3
Hombres	-	-	-	-	-	-	-	-	3	3
Mujeres	-	-	-	-	-	-	-	-	-	-
Meningitis bacterianas	6	21	9	7	3	8	30	22	-	106
Hombres	3	11	5	3	2	4	14	13	-	55
Mujeres	3	10	4	4	1	4	16	9	-	51

^aSe refiere a casos registrados de hepatitis C, hepatitis vírica y otras.

FUENTE: Consejería de Salud. S.Gral de Salud Pública y Participación



TABLA 2.01. CASOS REGISTRADOS DE ENFERMEDADES DE DECLARACIÓN OBLIGATORIA POR SEXO Y PROVINCIA. AÑO 2009 (cont.)

	Almería	Cádiz	Córdoba	Granada	Huelva	Jaén	Málaga	Sevilla	Indeterminado	Andalucía
Meningitis víricas	32	26	26	39	6	8	53	48	2	240
Hombres	19	16	16	23	4	5	33	32	1	149
Mujeres	13	10	10	16	2	3	20	16	1	91
Otras meningitis infecciosas	-	6	-	1	-	-	2	2	-	11
Hombres	-	4	-	-	-	-	2	1	-	7
Mujeres	-	2	-	1	-	-	-	1	-	4
Paludismo importado	14	2	1	4	-	5	16	11	-	53
Hombres	13	2	1	1	-	4	15	8	-	44
Mujeres	1	-	-	3	-	1	1	3	-	9
Parotiditis	5	4	6	23	5	1	21	10	1	76
Hombres	4	1	4	15	5	1	14	6	1	51
Mujeres	1	3	2	8	-	-	7	4	-	25
Poliomielitis	-	-	-	-	-	-	-	-	-	-
Hombres	-	-	-	-	-	-	-	-	-	-
Mujeres	-	-	-	-	-	-	-	-	-	-
Rabia	-	-	-	-	-	-	-	-	-	-
Hombres	-	-	-	-	-	-	-	-	-	-
Mujeres	-	-	-	-	-	-	-	-	-	-
Rubeola	-	-	1	-	-	-	2	1	-	4
Hombres	-	-	1	-	-	-	1	1	-	3
Mujeres	-	-	-	-	-	-	1	-	-	1
Rubeola congénita	1	-	-	-	-	-	-	-	-	1
Hombres	-	-	-	-	-	-	-	-	-	-
Mujeres	1	-	-	-	-	-	-	-	-	1
Sarampión	-	-	-	22	-	-	-	1	-	23
Hombres	-	-	-	12	-	-	-	1	-	13
Mujeres	-	-	-	10	-	-	-	-	-	10
Sífilis	156	43	11	69	10	13	113	211	25	651
Hombres	107	26	7	51	5	9	84	177	23	489
Mujeres	49	17	4	18	5	4	29	34	2	162

FUENTE: Consejería de Salud. S.Gral de Salud Pública y Participación



TABLA 2.01. CASOS REGISTRADOS DE ENFERMEDADES DE DECLARACIÓN OBLIGATORIA POR SEXO Y PROVINCIA. AÑO 2009 (cont.)

	Almería	Cádiz	Córdoba	Granada	Huelva	Jaén	Málaga	Sevilla	Indeterminado	Andalucía
Sífilis congénita	-	1	1	-	-	2	1	1	-	6
Hombres	-	-	1	-	-	1	1	1	-	4
Mujeres	-	1	-	-	-	1	-	-	-	2
Tétanos	-	-	-	-	-	1	-	-	-	1
Hombres	-	-	-	-	-	-	-	-	-	-
Mujeres	-	-	-	-	-	1	-	-	-	1
Tétanos neonatal	-	-	-	-	-	-	-	-	-	-
Hombres	-	-	-	-	-	-	-	-	-	-
Mujeres	-	-	-	-	-	-	-	-	-	-
Tosferina	6	8	5	9	-	-	2	14	-	44
Hombres	5	6	3	4	-	-	1	8	-	27
Mujeres	1	2	2	5	-	-	1	6	-	17
Triquinosis	-	-	-	-	-	-	-	-	-	-
Hombres	-	-	-	-	-	-	-	-	-	-
Mujeres	-	-	-	-	-	-	-	-	-	-
Tuberculosis	193	167	105	102	69	53	189	230	10	1.118
Hombres	130	119	71	69	45	32	119	148	5	738
Mujeres	63	48	34	33	24	21	70	82	5	380

FUENTE: Consejería de Salud. S.Gral de Salud Pública y Participación

TABLA 2.02. CASOS DE SIDA POR AÑO DE DIAGNÓSTICO Y PROVINCIA DE RESIDENCIA. AÑOS 1993 - 2009

	Almería	Cádiz	Córdoba	Granada	Huelva	Jaén	Málaga	Sevilla	Andalucía
1993	64	173	72	45	48	31	192	187	812
1994	61	296	78	87	78	35	264	267	1.166
1995	64	206	69	82	73	62	281	274	1.111
1996	46	193	65	69	53	50	258	223	957
1997	43	169	38	75	40	40	196	176	777
1998	32	96	23	70	49	42	126	140	578
1999	34	85	19	71	33	29	105	140	516
2000	34	79	17	55	26	22	95	99	427
2001	32	46	29	53	25	29	94	112	420
2002	21	26	27	50	29	13	96	97	359
2003	20	66	21	56	18	21	115	96	413
2004	21	44	30	40	8	21	72	69	305
2005	17	28	31	39	22	23	58	76	294
2006	16	32	24	29	20	14	83	51	269
2007	25	26	15	28	21	7	65	34	221
2008	19	18	7	25	9	13	61	25	177
2009	14	28	5	17	8	12	43	48	175
Total	549	1.583	565	874	552	452	2.161	2.066	8.802

Datos actualizados a 27 de agosto de 2010

FUENTE: Consejería de Salud. S.Gral de Salud Pública y Participación. Registro Andaluz de Casos de Sida

TABLA 2.03. CASOS DE SIDA POR SEXO Y PROVINCIA DE RESIDENCIA. AÑO 2009

	Almería	Cádiz	Córdoba	Granada	Huelva	Jaén	Málaga	Sevilla	Andalucía
Hombres	12	20	4	14	7	8	32	39	136
Mujeres	2	8	1	3	1	4	11	9	39
TOTAL	14	28	5	17	8	12	43	48	175

Datos actualizados a 27 de agosto de 2010

FUENTE: Consejería de Salud. S.Gral de Salud Pública y Participación. Registro Andaluz de Casos de Sida

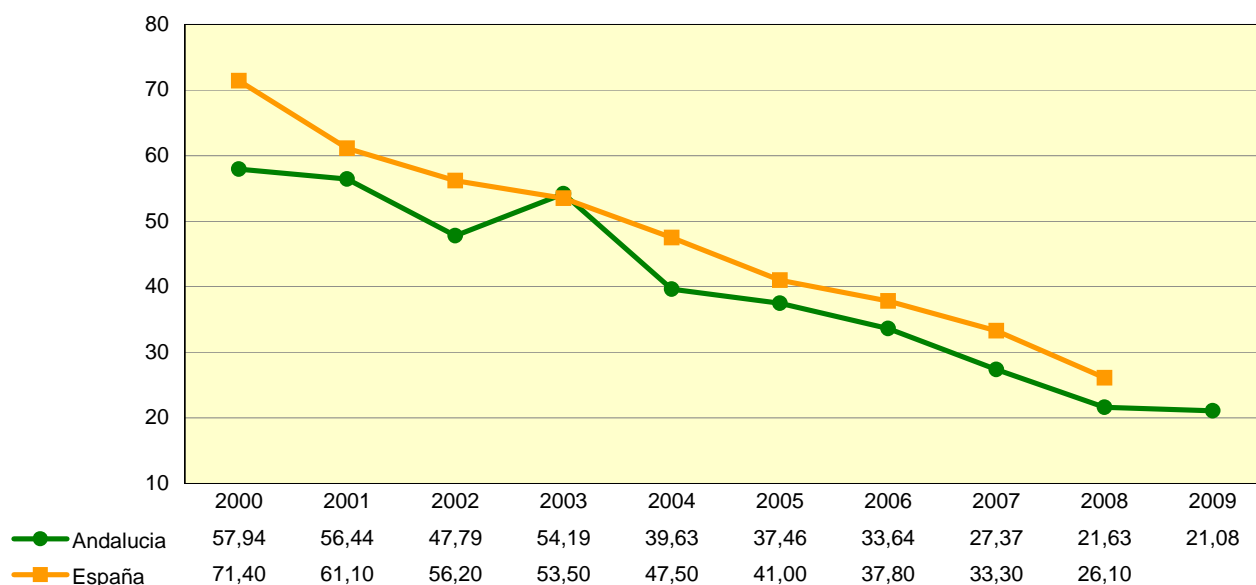

GRÁFICO 2.01. SIDA. TASA DE INCIDENCIA POR AÑO DE DIAGNÓSTICO. ANDALUCÍA Y ESPAÑA. AÑOS 2000 - 2009

FUENTES:

Andalucía: Consejería de Salud. S.Gral de Salud Pública y Participación. Registro Andaluz de Casos de Sida

Tasas x 1.000.000 habitantes, calculadas con Padrón Municipal de Habitantes. Datos actualizados a 27 de agosto de 2010

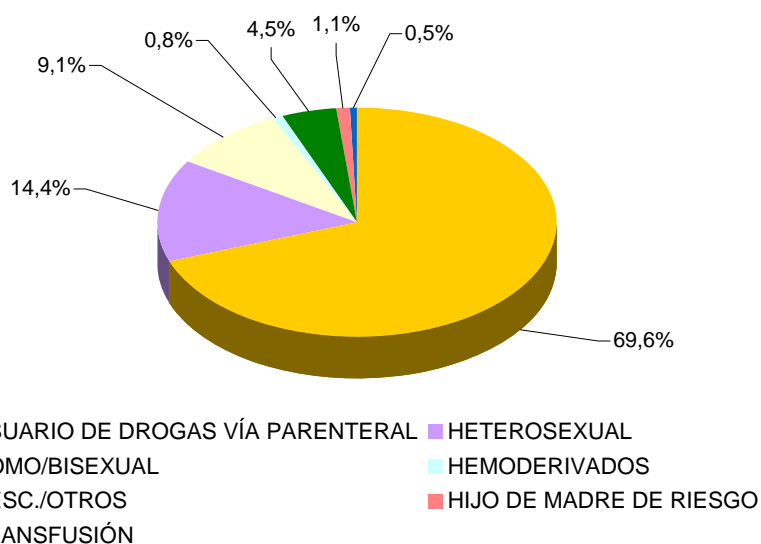
España: Ministerio de Sanidad y Política Social. Registro Nacional de Casos de Sida

Tasas x 1.000.000 habitantes, calculadas con estimaciones intercensales del Ine. Datos actualizados a 30 de junio de 2009

GRÁFICO 2.02. DISTRIBUCIÓN DE CASOS DE SIDA SEGÚN CATEGORÍA DE TRANSMISIÓN. ANDALUCÍA, AÑOS 1984-2009

FUENTE: Consejería de Salud. S.Gral de Salud Pública y Participación. Registro Andaluz de Casos de Sida

Datos actualizados a 27 de agosto de 2010



GRÁFICO 2.03. DISTRIBUCIÓN DE CASOS DE SIDA SEGÚN CATEGORÍA DE TRANSMISIÓN. ANDALUCÍA, AÑOS 1984-2009. HOMBRES

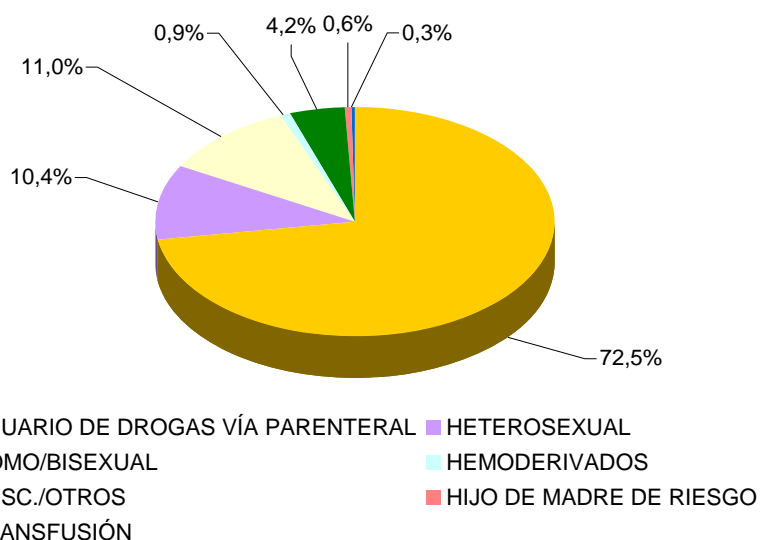

FUENTE: Consejería de Salud. S.Gral de Salud Pública y Participación. Registro Andaluz de Casos de Sida
 Datos actualizados a 27 de agosto de 2010

GRÁFICO 2.04. DISTRIBUCIÓN DE CASOS DE SIDA SEGÚN CATEGORÍA DE TRANSMISIÓN. ANDALUCÍA, AÑOS 1984-2009. MUJERES

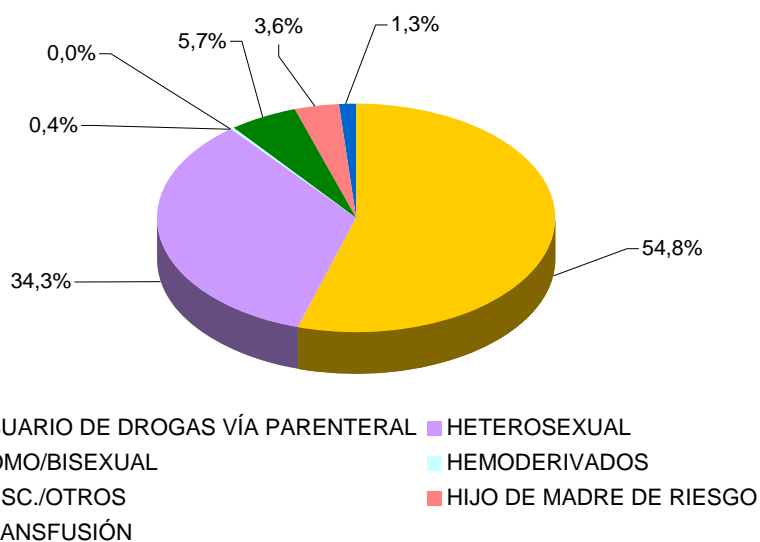

FUENTE: Consejería de Salud. S.Gral de Salud Pública y Participación. Registro Andaluz de Casos de Sida
 Datos actualizados a 27 de agosto de 2010



GRÁFICO 2.05. DISTRIBUCIÓN DE CASOS DE SIDA SEGÚN CATEGORÍA DE TRANSMISIÓN. ESPAÑA, AÑOS 1981-2008

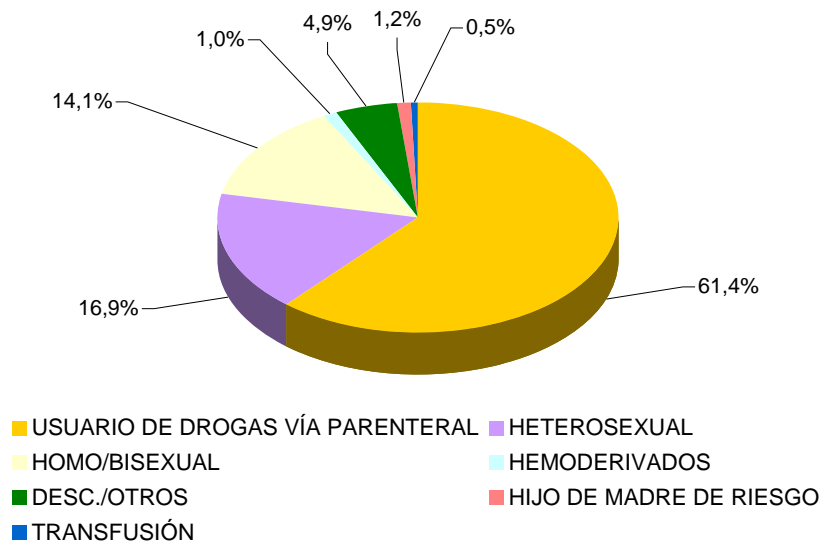

FUENTE: Ministerio de Sanidad y Política Social. Registro Nacional de Casos de Sida
 Datos actualizados a 30 de junio de 2009

TABLA 2.04. DISTRIBUCIÓN DE ALTAS POR LOS 25 GDRs MÁS FRECUENTES EN LOS HOSPITALES DEL SAS. AÑO 2009

GDR	TITULO	ALTAS
373	PARTO VAGINAL SIN COMPLICACIONES	35.762
372	PARTO VAGINAL CON COMPLICACIONES	17.831
541	NEUMONÍA SIMPLE Y OTROS TRAST.RESPIR. EXC. BRONQUITIS & ASMA CON CC MAYOR	12.520
371	CESAREA, SIN COMPLICACIONES	8.709
127	INSUFICIENCIA CARDIACA & SHOCK	7.591
381	ABORTO CON DILATACION & LEGRADO, ASPIRACION O HISTEROTOMIA	6.240
209	SUSTITUCION ARTICULACION MAYOR EXC CADERA & REIMPLANTE MIEMBRO INF, EXC POR C	6.152
430	PSICOSIS	6.029
87	EDEMA PULMONAR & INSUFICIENCIA RESPIRATORIA	5.886
886	OTROS DIAGNÓSTICOS ANTEPARTO SIN PROCEDIMIENTO QUIRÚRGICO	5.744
14	ICTUS CON INFARTO	5.732
544	ICC & ARRITMIA CARDIACA CON CC MAYOR	5.354
494	COLECISTECTOMIA LAPAROSCOPICA SIN EXPLORAC. CONDUCTO BILIAR SIN CC	4.718
370	CESAREA, CON COMPLICACIONES	4.481
359	PROC. SOBRE UTERO & ANEJOS POR CA.IN SITU & PROCESO NO MALIGNO SIN CC	4.468
219	PROC. EXTR.INFERIOR & HUMERO EXC. CADERA,PIE,FEMUR EDAD>17 SIN CC	4.368
818	SUSTITUCION DE CADERA EXCEPTO POR COMPLICACIONES	4.123
167	APENDICECTOMIA SIN DIAGNOSTICO PRINCIPAL COMPLICADO SIN CC	3.673
204	TRASTORNOS DE PANCREAS EXCEPTO NEOPLASIA MALIGNA	3.613
211	PROC. DE CADERA & FEMUR EXCEPTO ARTICULACION MAYOR EDAD>17 SIN CC	3.559
208	TRASTORNOS DEL TRACTO BILIAR SIN CC	3.399
629	NEONATO, PESO AL NACER >2499 G, SIN P.QUIR.SIGNIF., DIAG NEONATO NORMAL	3.363
379	AMENAZA DE ABORTO	3.348
557	TRASTORNOS HEPATOBILIARES Y DE PANCREAS CON CC MAYOR	3.320
125	TRAST.CIRCULATORIOS EXCEPTO IAM, CON CATETERISMO SIN DIAG. COMPLEJO	3.177

FUENTE: Servicio Andaluz de Salud. CMBD



TABLA 2.05. DISTRIBUCIÓN DE ALTAS POR LOS 25 GDRs MÁS FRECUENTES DE CIRUGÍA MAYOR AMBULATORIA (CMA) EN LOS HOSPITALES DEL S.A.S. AÑO 2009

GDR	TITULO	ALTAS	%	IMPACTO
39	CATARATAS	36.814	25,26	98.653
187	EXTRACCION QUIRURGICA DE DIENTE	13.172	9,04	46.914
349	BIOPSIA CERRADA DE PROSTATA	7.006	4,81	21.456
160	HERNIAS PARED ABDOMINAL BI Y UNILATERALES O UNICAS CON INJERTO Y/O PROTESIS	6.998	4,80	27.353
225	HALLUX VALGUS Y OTRAS DEFORMACIONES DE LOS DEDOS DEL PIE	5.509	3,78	20.650
60	HIPERTROFIA CRÓNICA DE AMIGDALAS	4.776	3,28	7.869
364	PROCEDIMIENTOS DIAGNOSTICOS SOBRE EL UTERO Y SUS ESTRUCTURAS DE SOPORTE	4.775	3,28	10.473
351	ESTERILIZACIÓN MEDIANTE VASECTOMIA	4.292	2,95	7.358
268	EXTIRPACION RADICAL O NO RADICAL DE LESION DE PIEL CON REPARACION PLASTICA	4.154	2,85	17.868
867	EXTRACCIÓN DE MATERIAL DE OSTEOSÍNTESIS	3.979	2,73	17.132
6	LIBERACION DE TUNEL	3.380	2,32	5.161
361	OPERACIONES SOBRE OVARIOS Y TROMPAS (RESTO)	3.294	2,26	9.712
381	LEGRADO UTERINO	3.137	2,15	4.824
359	MIOMECTOMIA UTERINA	3.035	2,08	13.460
162	HERNIAS DE LA PARED ABDOMINAL UNILATERALES O UNICAS SIN INJERTO NI PROTESIS	2.622	1,80	6.238
56	INTERVENCIONES DE PIRAMIDE NASAL	2.471	1,70	5.987
119	VARICES DE MIEMBROS INFERIORES	2.427	1,67	4.369
55	OPERACIONES SOBRE OIDO MEDIO	2.240	1,54	5.595
267	QUISTE PILONIDAL	2.201	1,51	5.191
232	ARTROSCOPIA	2.141	1,47	5.487
229	GLANGLIONECTOMIA Y DUPUYTREN Y OTRAS OPERACIONES SOBRE MANO	2.059	1,41	5.249
262	TUMORES BENIGNOS DE MAMA	1.876	1,29	3.724
360	INTERVENCIONES SOBRE EL CUELLO UTERINO	1.833	1,26	4.614
158	FISURA Y FISTULA ANAL	1.736	1,19	4.809
42	VITRECTOMÍAS	1.721	1,18	6.409

FUENTE: Servicio Andaluz de Salud. CMBD



3. MORTALIDAD

1.MORTALIDAD GENERAL Y POR CAUSAS

TABLA 3.01. MORTALIDAD GENERAL DE ANDALUCÍA Y PROVINCIAS.AÑOS 1999-2008. MUJERES

TABLA 3.02. MORTALIDAD GENERAL DE ANDALUCÍA Y PROVINCIAS 1999-2008. HOMBRES

GRÁFICO 3.01. MORTALIDAD GENERAL EN ANDALUCÍA. AÑOS 1999-2008

GRÁFICO 3.02. MORTALIDAD GENERAL EN LAS PROVINCIAS. ANDALUCÍA 2008

GRÁFICO 3.03. MORTALIDAD POR CAUSAS DE 1 A 14 AÑOS. ANDALUCÍA 2008

GRÁFICO 3.04. MORTALIDAD POR CAUSAS DE 15 A 64 AÑOS. ANDALUCÍA 2008

GRÁFICO 3.05. MORTALIDAD POR CAUSAS DE 65 Y MAS AÑOS. ANDALUCÍA 2008

2. AÑOS POTENCIALES DE VIDA PERDIDOS

TABLA 3.03. AÑOS POTENCIALES DE VIDA PERDIDOS (A.P.V.P.) 1999-2008. MUJERES

TABLA 3.04. AÑOS POTENCIALES DE VIDA PERDIDOS (A.P.V.P.) 1999-2008. HOMBRES

GRÁFICO 3.06. AÑOS POTENCIALES DE VIDA PERDIDOS EN ANDALUCÍA. AÑOS 1999-2008

TABLA 3.05. AÑOS POTENCIALES DE VIDA PERDIDOS POR ENFERMEDADES CIRCULATORIAS. AÑOS 2002-2007

GRÁFICO 3.07.AÑOS POTENCIALES DE VIDA PERDIDOS POR ENFERMEDADES CIRCULATORIAS. ANDALUCÍA AÑOS 1999-2008

TABLA 3.06.AÑOS POTENCIALES DE VIDA PERDIDOS (A.P.V.P.) POR TUMORES.AÑOS 2003-2008

GRÁFICO 3.08.AÑOS POTENCIALES DE VIDA PERDIDOS POR TUMORES ANDALUCÍA, AÑOS 1999-2008

TABLA 3.07.AÑOS POTENCIALES DE VIDA PERDIDOS (A.P.V.P.) POR CAUSAS EXTERNAS.AÑOS 2003-2008

GRÁFICO 3.09.AÑOS POTENCIALES DE VIDA PERDIDOS POR CAUSAS EXTERNAS.ANDALUCÍA, 1999-2008

3. MORTALIDAD EVITABLE

TABLA 3.08. MORTALIDAD EVITABLE (MIPSE) 1999-2008. MUJERES

TABLA 3.09. MORTALIDAD EVITABLE (MIPSE) 1999-2008. VARONES

GRÁFICO 3.10. MORTALIDAD EVITABLE (MIPSE) DE 5 A 64 AÑOS. ANDALUCÍA, 1999-2008

4. MORTALIDAD INFANTIL Y MATERNA

TABLA 3.10. MORTALIDAD INFANTIL. AÑOS 1999-2008

GRÁFICO 3.11. MORTALIDAD INFANTIL. ANDALUCÍA Y ESPAÑA, 1999-2008

TABLA 3.11. MORTALIDAD PERINATAL. AÑOS 1999-2008

GRÁFICO 3.12. MORTALIDAD PERINATAL. ANDALUCÍA Y ESPAÑA 1999-2008

TABLA 3.12. MORTALIDAD NEONATAL. AÑOS 1999-2008

GRÁFICO 3.13. MORTALIDAD NEONATAL. ANDALUCÍA Y ESPAÑA 1999-2008

TABLA 3.13. MORTALIDAD POSTNEONATAL. AÑOS 1999-2008

GRÁFICO 3.14. MORTALIDAD POSTNEONATAL. ANDALUCÍA Y ESPAÑA 1999-2008

TABLA 3.14. MORTALIDAD MATERNA, NÚMERO DE CASOS. AÑOS 1999-2008

GRÁFICO 3.15. MORTALIDAD MATERNA EN ANDALUCÍA. 1999-2008

**TABLA 3.01. MORTALIDAD GENERAL DE ANDALUCÍA Y PROVINCIAS. AÑOS 1999-2008. MUJERES**

	1999	2000	2001	2002	2003	2004	2005	2006	2007	2008
Almería	4,86	4,94	4,85	5,23	4,93	4,80	5,09	4,57	4,90	4,24
Cádiz	5,64	5,69	5,32	5,37	5,56	5,18	5,23	4,82	4,64	4,82
Córdoba	4,86	4,78	4,65	4,85	4,72	4,52	4,58	4,17	4,32	4,05
Granada	5,23	5,32	5,03	5,16	5,08	4,83	4,98	4,59	4,64	4,47
Huelva	5,31	5,38	5,34	4,85	5,20	4,80	4,82	4,44	4,84	4,45
Jaén	4,94	4,92	4,72	4,66	4,97	4,62	4,62	4,30	4,53	4,32
Málaga	5,24	5,25	5,05	4,89	5,16	4,90	5,05	4,67	4,68	4,42
Sevilla	5,38	5,14	5,06	5,05	5,29	4,82	4,81	4,51	4,46	4,54
Andalucía	5,22	5,19	5,01	5,01	5,15	4,83	4,90	4,53	4,59	4,44

Tasa estándar por 1.000 habitantes. (Población estándar europea)

1999-2007: Datos codificados según CIE-10

FUENTE: I.E.A. Consejería de Salud. Unidad de Estadísticas Vitales

TABLA 3.02. MORTALIDAD GENERAL DE ANDALUCÍA Y PROVINCIAS 1999-2008. HOMBRES

	1999	2000	2001	2002	2003	2004	2005	2006	2007	2008
Almería	9,28	9,25	8,73	8,94	8,86	9,05	8,64	8,61	8,22	7,49
Cádiz	10,06	10,12	10,18	9,75	9,52	10,16	9,70	9,89	8,20	8,20
Córdoba	8,90	8,59	8,30	8,30	8,45	8,44	8,07	8,16	7,60	7,24
Granada	9,20	8,79	9,23	8,67	8,95	8,86	8,63	8,50	7,87	7,29
Huelva	9,85	9,42	9,47	9,23	9,22	9,21	8,58	9,01	8,47	7,98
Jaén	9,09	8,56	8,42	8,16	8,18	8,11	8,06	8,01	7,33	7,07
Málaga	9,54	8,82	9,15	8,85	8,94	9,28	8,68	8,94	8,49	7,17
Sevilla	10,24	9,74	9,66	9,26	9,29	9,48	8,86	8,97	8,38	8,07
Andalucía	9,60	9,19	9,20	8,92	8,96	9,13	8,70	8,80	8,11	7,58

Tasa estándar por 1.000 habitantes. (Población estándar europea)

1999-2007: Datos codificados según CIE-10

FUENTE: I.E.A. Consejería de Salud. Unidad de Estadísticas Vitales

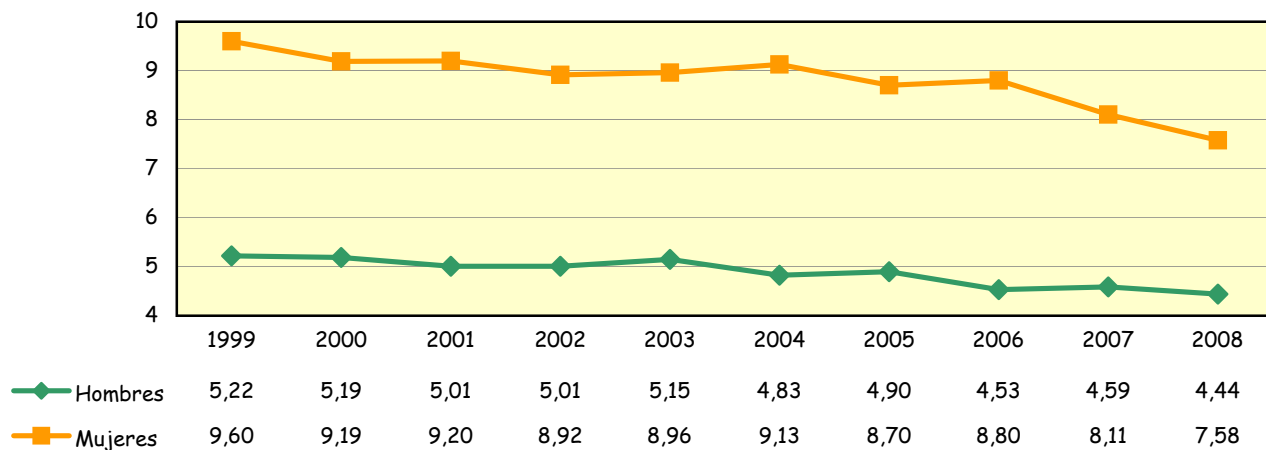
**GRÁFICO 3.01. MORTALIDAD GENERAL EN ANDALUCÍA. AÑOS 1999-2008**

Tasa estándar por 1.000 habitantes. (Población estándar europea)

1999-2006: Datos codificados según CIE-10

FUENTE: I.E.A. Consejería de Salud. Unidad de Estadísticas Vitales

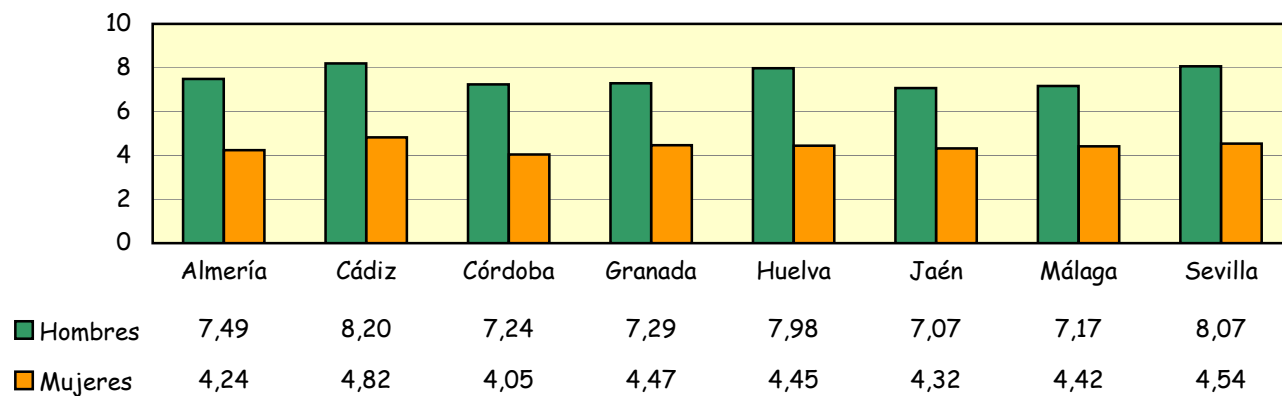
GRÁFICO 3.02. MORTALIDAD GENERAL EN LAS PROVINCIAS. ANDALUCÍA 2008

Tasa estándar por 1.000 habitantes. (Población estándar europea)

FUENTE: I.E.A. Consejería de Salud. Unidad de Estadísticas Vitales

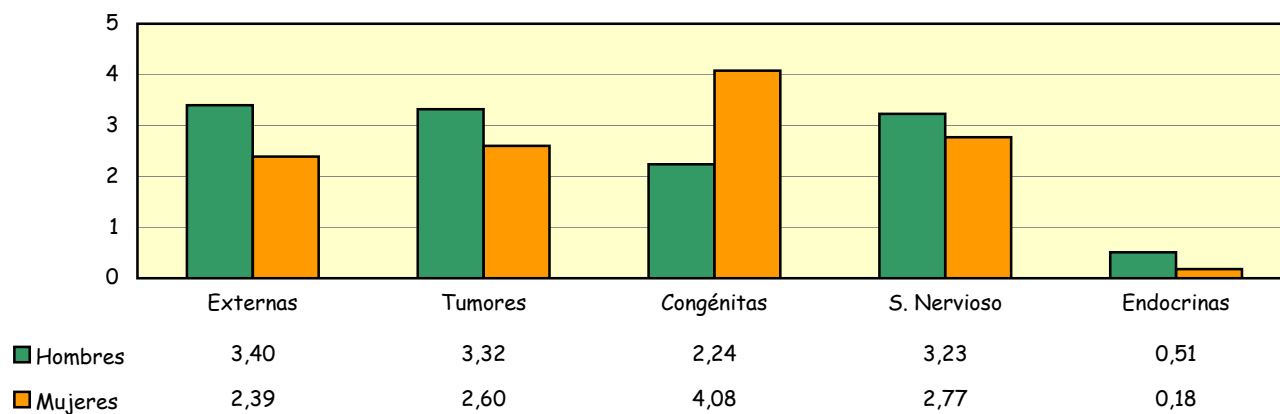
GRÁFICO 3.03. MORTALIDAD POR CAUSAS DE 1 A 14 AÑOS. ANDALUCÍA 2008

Tasas estándar por 100.000 habitantes (Población estándar europea)

FUENTE: I.E.A. Consejería de Salud. Unidad de Estadísticas Vitales

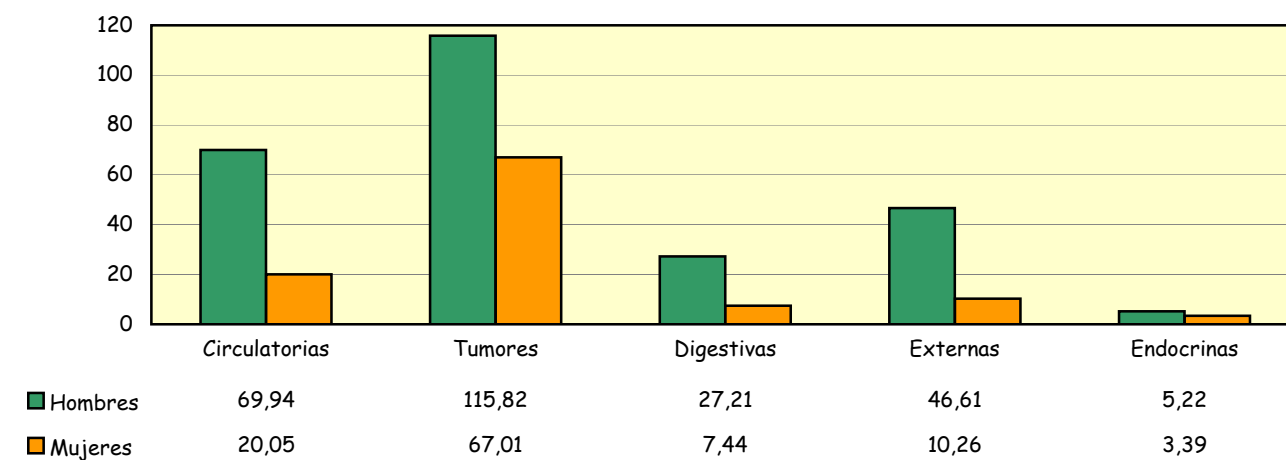
GRÁFICO 3.04. MORTALIDAD POR CAUSAS DE 15 A 64 AÑOS. ANDALUCÍA 2008

Tasas estándar por 100.000 habitantes (Población estándar europea)

FUENTE: I.E.A. Consejería de Salud. Unidad de Estadísticas Vitales

GRÁFICO 3.05. MORTALIDAD POR CAUSAS DE 65 Y MAS AÑOS. ANDALUCÍA 200€

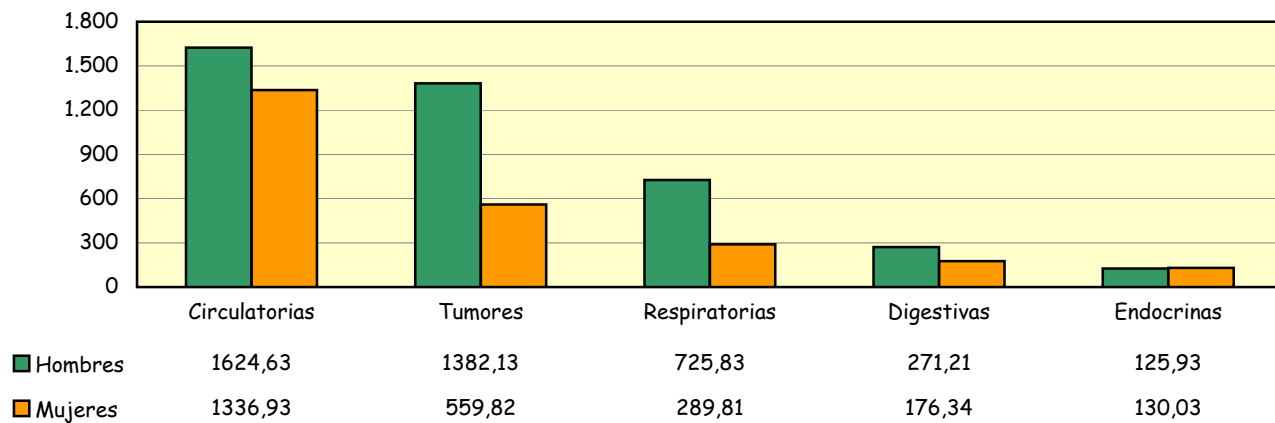

Tasas estándar por 100.000 habitantes (Población estándar europea)

FUENTE: I.E.A. Consejería de Salud. Unidad de Estadísticas Vitales

**TABLA 3.03. AÑOS POTENCIALES DE VIDA PERDIDOS (A.P.V.P.) 1999-2008. MUJERES**

	1999	2000	2001	2002	2003	2004	2005	2006	2007	2008
Almería	21,87	23,27	24,23	28,20	21,92	21,25	22,85	24,32	23,04	17,64
Cádiz	23,41	23,03	21,95	22,69	24,04	20,94	20,82	20,56	19,73	19,42
Córdoba	21,76	20,95	19,69	21,72	19,30	18,98	17,36	17,66	17,89	17,43
Granada	23,19	21,14	20,62	23,94	20,67	20,75	22,07	23,70	19,53	18,87
Huelva	23,59	22,75	22,29	20,03	23,39	22,22	18,83	21,75	22,38	18,30
Jaén	21,69	19,15	21,78	21,14	22,03	20,01	18,81	16,69	17,57	20,20
Málaga	24,24	23,70	24,02	20,70	24,90	23,89	22,92	22,59	23,91	20,28
Sevilla	21,60	20,47	22,28	20,30	22,43	20,78	18,48	21,85	18,71	20,05
Andalucía	22,67	21,78	22,18	21,91	22,58	21,19	20,27	21,33	20,22	19,32

Tasas por 1.000 habitantes (Población estándar europea)

FUENTE: I.E.A. Consejería de Salud. Unidad de Estadísticas Vitales

TABLA 3.04. AÑOS POTENCIALES DE VIDA PERDIDOS (A.P.V.P.) 1999-2008. HOMBRES

	1999	2000	2001	2002	2003	2004	2005	2006	2007	2008
Almería	60,42	57,96	60,96	61,79	67,26	62,36	61,96	63,01	54,81	48,49
Cádiz	61,42	57,62	55,44	55,07	56,41	55,38	54,20	47,24	44,09	44,98
Córdoba	53,84	48,28	49,43	51,67	50,94	46,93	46,77	42,99	43,00	41,35
Granada	60,34	55,59	54,17	51,94	53,85	52,31	52,11	50,71	49,01	42,53
Huelva	54,79	56,04	54,62	57,70	54,27	52,82	51,05	51,26	49,82	44,34
Jaén	53,46	56,23	51,58	50,92	50,68	48,29	50,15	45,82	48,32	42,32
Málaga	55,52	54,37	56,57	56,98	59,56	53,94	55,09	54,08	53,83	42,06
Sevilla	58,80	55,60	54,29	53,72	54,78	52,92	48,75	49,04	46,95	45,56
Andalucía	57,60	55,16	54,59	54,63	55,84	53,07	52,14	50,09	48,44	43,99

Tasas por 1.000 habitantes (Población estándar europea)

FUENTE: I.E.A. Consejería de Salud. Unidad de Estadísticas Vitales



GRÁFICO 3.06. AÑOS POTENCIALES DE VIDA PERDIDOS EN ANDALUCÍA. AÑOS 1999-2008

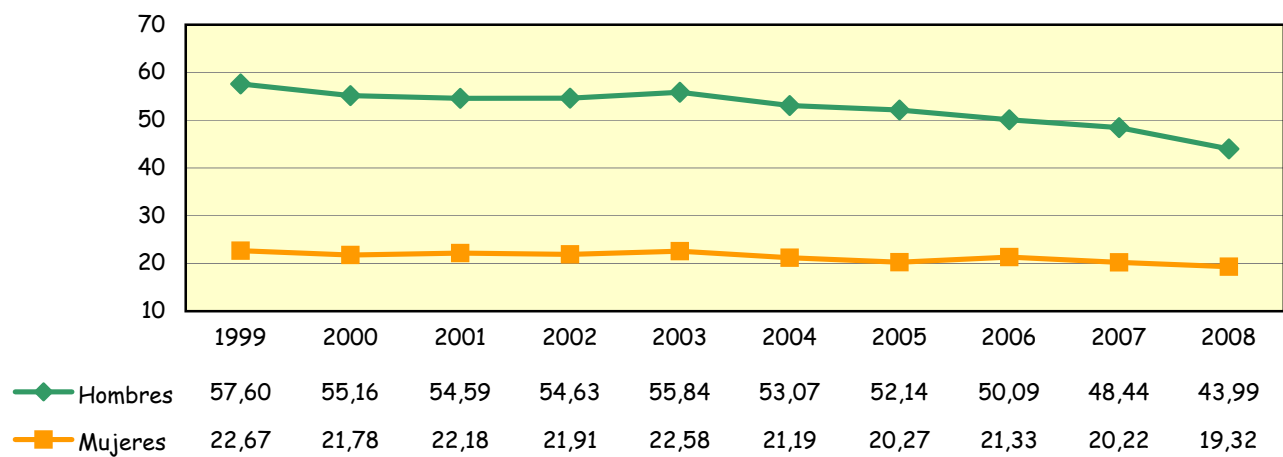

Tasas por 1.000 habitantes (Población estándar europea)

FUENTE: I.E.A. Consejería de Salud. Unidad de Estadísticas Vitales



**TABLA 3.05. AÑOS POTENCIALES DE VIDA PERDIDOS POR ENFERMEDADES CIRCULATORIAS.
AÑOS 2003-2008**

	2003	2004	2005	2006	2007	2008
Mujeres						
Almería	3,44	2,63	3,19	3,96	4,06	3,04
Cádiz	3,61	2,78	3,29	3,06	2,92	2,30
Córdoba	2,98	2,50	3,44	2,84	2,71	2,60
Granada	3,31	3,88	2,98	2,72	2,38	2,90
Huelva	4,30	2,52	2,45	2,32	2,57	2,49
Jaén	3,08	1,93	2,93	2,58	2,10	1,94
Málaga	3,82	3,01	3,75	2,48	3,26	2,48
Sevilla	3,53	3,22	3,25	3,25	3,07	2,93
Andalucía	3,52	2,92	3,25	2,92	2,93	2,61
Hombres						
Almería	8,50	9,52	10,94	9,81	8,49	8,71
Cádiz	10,39	10,23	8,61	8,38	8,82	8,60
Córdoba	9,22	8,59	7,96	7,55	7,74	7,86
Granada	9,72	9,00	8,91	7,82	8,85	7,82
Huelva	7,67	8,30	7,43	9,45	10,81	8,96
Jaén	8,32	8,33	9,70	7,77	6,51	7,01
Málaga	10,91	10,06	10,83	10,37	9,75	8,69
Sevilla	11,28	9,97	10,76	10,46	9,66	9,19
Andalucía	10,02	9,51	9,68	9,21	9,00	8,49

Tasas por 1.000 habitantes (Población estándar europea)

Datos codificados según CIE-10

FUENTE: I.E.A. Consejería de Salud. Unidad de Estadísticas Vitales



**GRÁFICO 3.07. AÑOS POTENCIALES DE VIDA PERDIDOS POR ENFERMEDADES CIRCULATORIAS.
ANDALUCÍA. AÑOS 1999-2008**

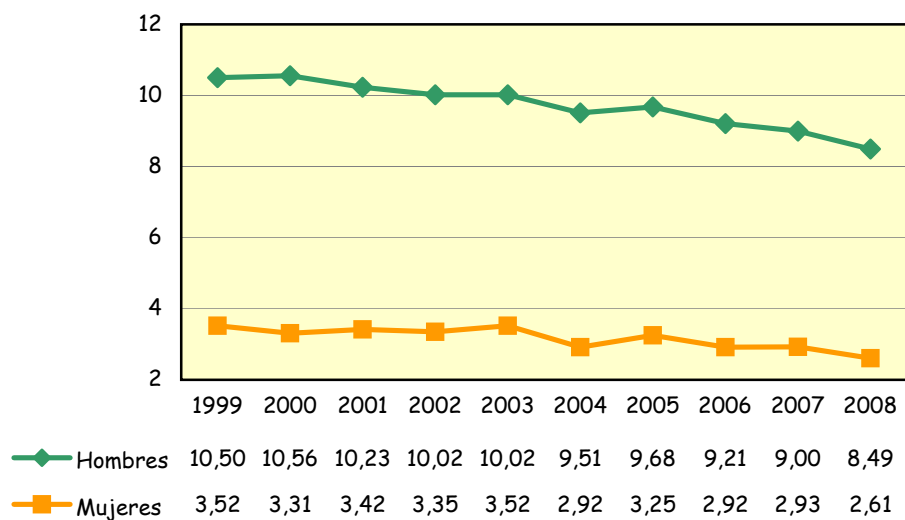

Tasas por 1.000 habitantes (Población estándar europea)

Datos codificados según CIE-10

FUENTE: I.E.A. Consejería de Salud. Unidad de Estadísticas Vitales



TABLA 3.06. AÑOS POTENCIALES DE VIDA PERDIDOS (A.P.V.P.) POR TUMORES. AÑOS 2003-2008

	2003	2004	2005	2006	2007	2008
Mujeres						
Almería	8,94	8,35	8,39	9,91	9,77	6,45
Cádiz	10,51	10,05	9,08	8,84	8,44	9,38
Córdoba	8,94	8,42	6,79	7,20	8,12	7,60
Granada	8,89	8,26	9,63	10,84	9,07	8,04
Huelva	10,07	12,00	7,62	9,71	11,24	9,80
Jaén	9,05	9,03	8,34	6,47	7,46	9,25
Málaga	10,68	10,09	10,11	10,62	10,48	9,30
Sevilla	9,62	9,53	8,89	9,79	9,25	9,50
Andalucía	9,73	9,48	8,85	9,39	9,22	8,87
Hombres						
Almería	17,90	15,33	14,97	18,81	15,21	14,13
Cádiz	17,66	17,43	16,69	13,88	12,79	13,73
Córdoba	13,64	14,48	13,77	14,62	13,70	12,45
Granada	15,30	15,06	13,84	13,79	13,59	11,65
Huelva	16,39	18,31	17,31	18,21	16,52	14,07
Jaén	15,85	13,84	13,24	12,79	12,83	13,65
Málaga	16,42	16,59	15,41	15,18	15,96	12,65
Sevilla	17,44	17,44	15,70	16,63	16,41	15,04
Andalucía	16,50	16,30	15,24	15,37	14,83	13,51

Tasas por 1.000 habitantes (Población estándar europea)

Datos codificados según CIE-10

FUENTE: I.E.A. Consejería de Salud. Unidad de Estadísticas Vitales

GRÁFICO 3.08. AÑOS POTENCIALES DE VIDA PERDIDOS POR TUMORES ANDALUCÍA. AÑOS 1999-2008

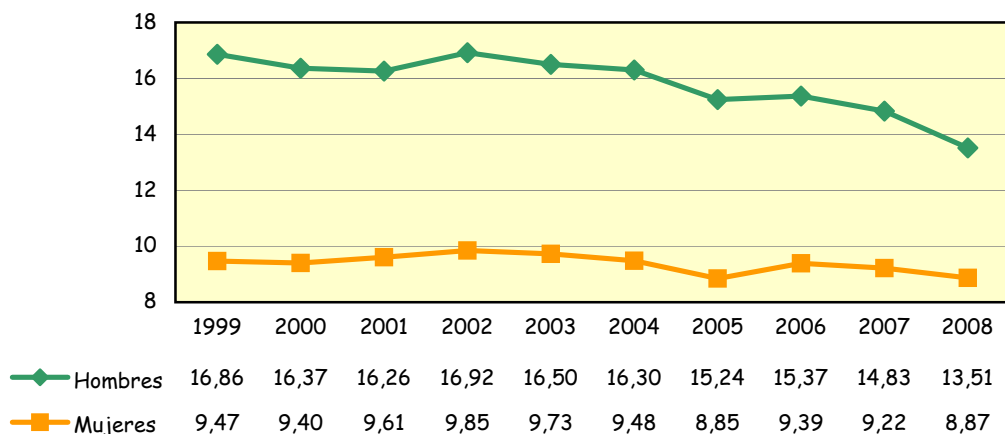

Tasas por 1.000 habitantes (Población estándar europea)

1999-2006: Datos codificados según CIE-10

FUENTE: I.E.A. Consejería de Salud. Unidad de Estadísticas Vitales



TABLA 3.07. AÑOS POTENCIALES DE VIDA PERDIDOS (A.P.V.P.) POR CAUSAS EXTERNAS. AÑOS 2003-2008

	2003	2004	2005	2006	2007	2008
Mujeres						
Almería	3,18	4,30	5,05	5,26	3,93	2,99
Cádiz	2,46	2,51	2,39	2,79	2,58	2,20
Córdoba	2,97	3,32	1,90	2,72	2,31	1,97
Granada	3,89	4,12	3,39	4,10	2,61	2,25
Huelva	3,17	1,68	3,90	3,04	2,72	1,94
Jaén	3,46	3,23	1,97	2,38	2,30	2,78
Málaga	5,06	3,47	3,04	3,13	3,36	2,69
Sevilla	3,30	2,85	2,16	3,07	2,28	2,32
Andalucía	3,49	3,15	2,76	3,23	2,71	2,39

Hombres						
Almería	25,39	22,49	20,73	20,78	15,03	13,49
Cádiz	11,06	12,46	12,85	10,19	9,08	9,46
Córdoba	13,61	12,32	12,31	10,34	10,18	10,37
Granada	13,28	15,69	14,75	14,46	11,85	11,68
Huelva	14,31	13,05	12,58	12,81	8,37	9,66
Jaén	13,06	12,32	11,10	11,37	12,54	9,18
Málaga	15,35	14,40	15,06	14,41	12,41	9,99
Sevilla	13,70	12,58	9,49	9,98	8,98	9,58
Andalucía	14,34	13,91	13,00	12,38	10,74	10,27

Tasas por 1.000 habitantes (Población estándar europea)

Datos codificados según CIE-10

FUENTE: I.E.A. Consejería de Salud. Unidad de Estadísticas Vitales

GRÁFICO 3.09. AÑOS POTENCIALES DE VIDA PERDIDOS POR CAUSAS EXTERNAS. ANDALUCÍA 1999-2008

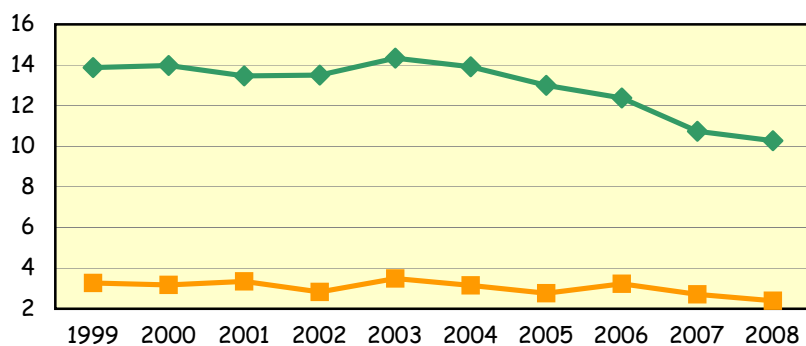

◆ Hombres	13,87	13,98	13,46	13,50	14,34	13,91	13,00	12,38	10,74	10,27
■ Mujeres	3,27	3,17	3,35	2,83	3,49	3,15	2,76	3,23	2,71	2,39

Tasas por 1.000 habitantes (Población estándar europea)

1999-2006: Datos codificados según CIE-10

FUENTE: I.E.A. Consejería de Salud. Unidad de Estadísticas Vitales



TABLA 3.08. MORTALIDAD EVITABLE (MIPSE) 1999-2008. MUJERES

	1999	2000	2001	2002	2003	2004	2005	2006	2007	2008
Almería	22,50	20,08	14,22	14,91	19,00	14,17	23,90	22,45	15,87	14,04
Cádiz	15,48	18,83	15,79	14,74	23,32	13,07	14,36	20,04	13,21	13,88
Córdoba	18,77	13,46	17,80	12,73	15,67	14,15	16,31	8,64	15,18	13,60
Granada	18,46	16,59	19,57	19,82	14,48	14,53	17,27	15,35	13,44	10,89
Huelva	23,01	18,18	17,51	21,20	18,08	15,77	17,87	13,72	18,51	9,37
Jaén	19,53	17,90	13,33	16,10	15,53	13,78	16,26	13,61	13,36	8,32
Málaga	17,31	19,15	12,46	17,72	18,08	15,97	18,60	14,16	16,84	13,82
Sevilla	18,39	13,75	22,30	14,80	17,51	15,44	15,16	16,36	14,94	16,78
Andalucía	18,42	16,84	16,92	16,15	17,93	14,77	16,86	15,61	15,04	13,48

Tasas por 100.000 habitantes de 5 a 64 años (Población estándar europea)

1999-2007: Datos codificados según CIE-10

FUENTE: I.E.A. Consejería de Salud. Unidad de Estadísticas Vitales

TABLA 3.09. MORTALIDAD EVITABLE (MIPSE) 1999-2008. VARONES

	1999	2000	2001	2002	2003	2004	2005	2006	2007	2008
Almería	45,76	38,49	33,00	36,90	43,69	24,76	33,62	28,65	32,23	30,58
Cádiz	34,83	44,94	29,13	31,49	33,77	28,01	28,27	28,00	28,28	27,16
Córdoba	38,17	35,92	32,75	29,04	33,04	36,84	27,75	34,33	26,11	21,85
Granada	37,90	46,90	33,94	32,03	32,91	29,94	29,23	29,52	34,88	25,96
Huelva	28,75	34,77	38,16	33,81	33,09	26,16	28,51	28,85	34,30	24,92
Jaén	40,95	43,39	30,14	43,41	28,43	25,78	30,85	24,65	28,37	29,45
Málaga	42,22	40,73	27,73	37,45	32,36	31,25	38,09	35,62	34,00	26,74
Sevilla	43,10	36,56	34,11	30,47	29,69	32,41	34,19	32,20	31,66	31,84
Andalucía	39,70	40,26	32,97	33,67	32,53	30,23	32,13	31,00	31,33	27,84

Tasas por 100.000 habitantes de 5 a 64 años (Población estándar europea)

1999-2007: Datos codificados según CIE-10

FUENTE: I.E.A. Consejería de Salud. Unidad de Estadísticas Vitales



GRÁFICO 3.10. MORTALIDAD EVITABLE (MIPSE) DE 5 A 64 AÑOS. ANDALUCÍA, 1999-2008

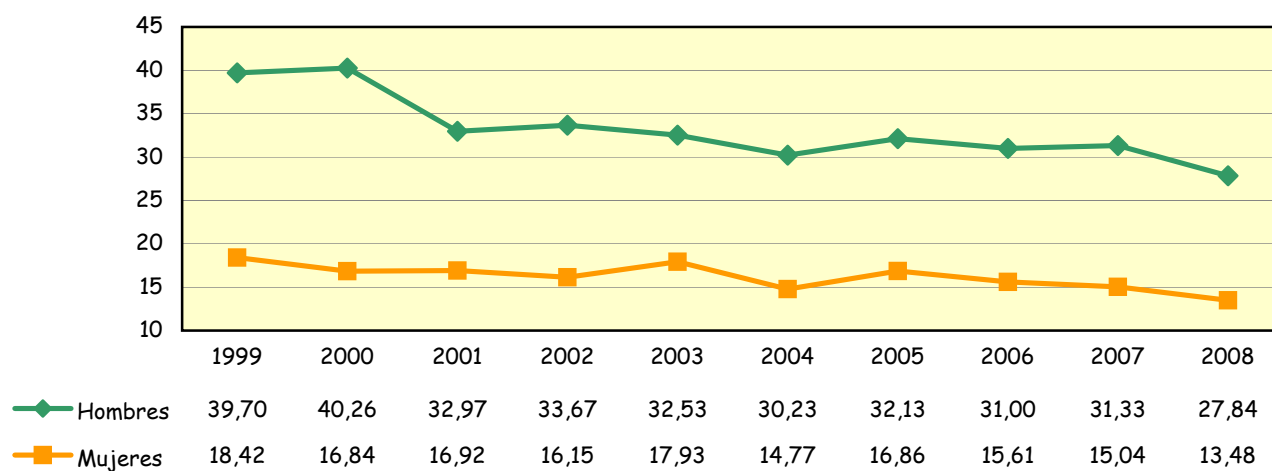

Tasas por 100.000 habitantes de 5 a 64 años (Población estándar europea)

1999-2007: Datos codificados según CIE-10

FUENTE: I.E.A. Consejería de Salud. Unidad de Estadísticas Vitales



TABLA 3.10. MORTALIDAD INFANTIL. AÑOS 1999-2008

	1999	2000	2001	2002	2003	2004	2005	2006	2007	2008
Almería	4,58	4,14	5,20	6,79	4,30	4,26	5,11	3,92	3,66	4,27
Cádiz	3,40	5,69	4,50	5,33	3,47	5,06	4,42	4,14	3,52	4,00
Córdoba	5,41	5,26	5,10	4,19	5,63	4,32	5,92	3,74	4,32	3,92
Granada	6,66	6,11	3,80	3,27	4,95	6,11	4,74	5,39	5,47	5,12
Huelva	4,43	3,53	2,60	3,00	2,88	3,06	3,82	3,02	4,46	2,28
Jaén	4,76	6,48	4,20	3,83	5,38	4,88	3,33	3,35	4,01	4,39
Málaga	5,65	4,99	5,00	5,93	4,41	4,64	4,47	3,83	3,65	3,37
Sevilla	5,90	3,97	4,90	4,65	4,37	4,70	3,70	5,08	4,39	3,57
Andalucía	5,21	4,97	4,60	4,80	4,40	4,74	4,37	4,26	4,14	3,83

Tasas por 1.000 nacidos vivos

1999-2008: Datos codificados según CIE-10

FUENTE: Consejería de Salud. Unidad de Estadísticas Vitales

GRÁFICO 3.11. MORTALIDAD INFANTIL. ANDALUCÍA Y ESPAÑA, 1999-2008

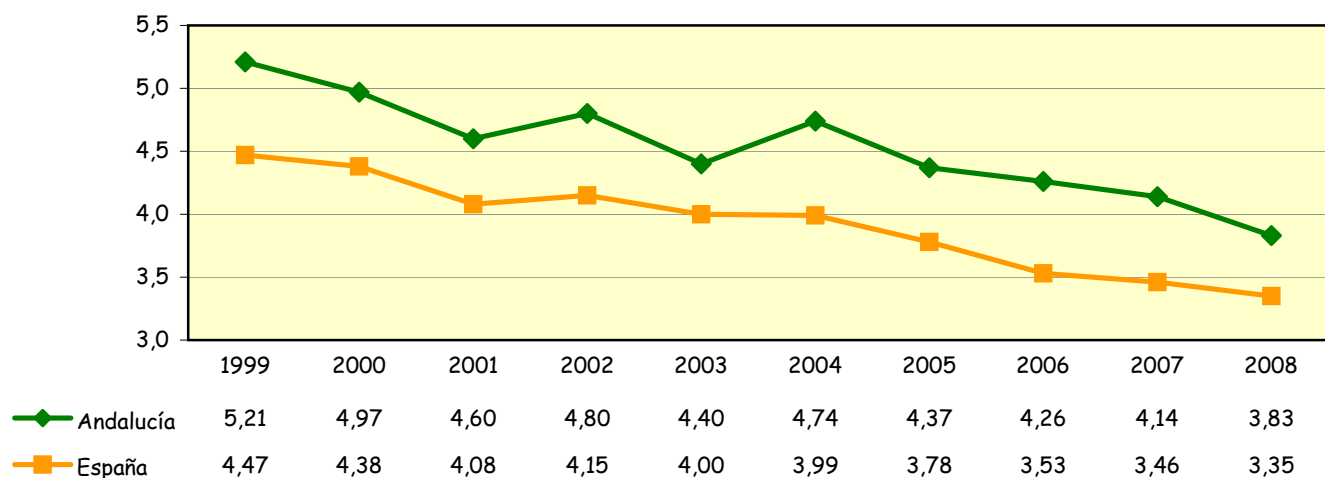

Tasas por 1.000 nacidos vivos

1999-2008: Datos codificados según CIE-10

FUENTES:

Andalucía: I.E.A. Consejería de Salud. Unidad de Estadísticas Vitales

España: I.N.E. Movimiento Natural de la Población



TABLA 3.11. MORTALIDAD PERINATAL. AÑOS 1999-2008

	1999	2000	2001	2002	2003	2004	2005	2006	2007	2008
Almería	5,70	5,92	6,77	6,94	4,16	5,33	4,60	4,51	3,77	5,69
Cádiz	7,01	6,43	8,01	7,87	6,87	6,34	6,00	5,16	4,95	4,55
Córdoba	8,87	6,89	6,49	6,85	6,85	4,32	6,88	5,61	7,05	5,07
Granada	7,44	7,60	6,32	5,26	6,94	6,00	5,46	6,39	6,88	8,82
Huelva	1,27	1,86	1,01	1,20	1,73	2,29	1,82	1,95	1,72	0,16
Jaén	6,14	6,79	6,21	5,36	5,83	4,74	5,15	4,07	5,61	6,93
Málaga	6,60	5,70	5,47	6,48	5,55	5,91	5,51	4,89	5,26	4,31
Sevilla	7,85	7,07	8,09	7,03	7,04	7,09	6,18	5,21	6,11	5,44
Andalucía	6,85	6,35	6,58	6,40	6,06	5,77	5,54	4,96	5,43	5,22

Tasas por 1.000 nacidos vivos y muertes fetales tardías

1999-2008: Datos codificados según CIE-10

FUENTE: I.E.A. Consejería de Salud. Unidad de Estadísticas Vitales

GRÁFICO 3.12. MORTALIDAD PERINATAL. ANDALUCÍA Y ESPAÑA 1999-2008

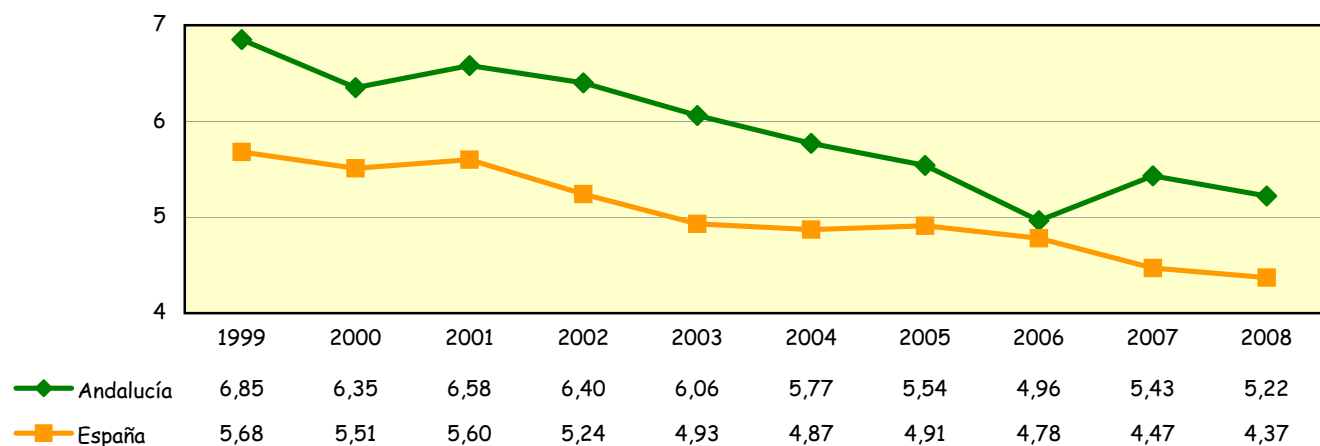

Tasas por 1.000 nacidos vivos y muertes fetales tardías

1999-2008: Datos codificados según CIE-10

FUENTES:

Andalucía: I.E.A. Consejería de Salud. Unidad de Estadísticas Vitales

España: I.N.E. Movimiento Natural de la Población



TABLA 3.12. MORTALIDAD NEONATAL. AÑOS 1999-2008

	1999	2000	2001	2002	2003	2004	2005	2006	2007	2008
Almería	3,60	2,96	4,20	4,78	3,01	3,06	3,32	2,14	3,07	2,74
Cádiz	2,67	3,45	3,60	3,94	2,66	3,56	2,97	2,92	2,00	2,62
Córdoba	3,52	3,63	3,70	2,54	4,28	2,96	4,59	2,69	3,36	2,88
Granada	3,62	3,86	2,70	1,99	3,63	4,11	3,30	3,89	3,65	3,60
Huelva	2,32	2,07	1,40	1,00	1,54	1,53	1,09	1,60	2,40	1,46
Jaén	3,36	4,58	3,30	3,06	2,54	2,96	1,97	1,75	2,52	2,97
Málaga	3,46	3,39	3,30	4,64	2,77	3,19	2,79	2,89	2,72	2,10
Sevilla	3,76	2,72	3,40	3,13	3,35	3,05	2,57	3,08	2,77	2,26
Andalucía	3,36	3,31	3,30	3,35	3,05	3,17	2,86	2,80	2,78	2,52

Tasas por 1.000 nacidos vivos

1999-2008: Datos codificados según CIE-10

FUENTE: I.E.A. Consejería de Salud. Unidad de Estadísticas Vitales

GRÁFICO 3.13. MORTALIDAD NEONATAL. ANDALUCÍA Y ESPAÑA 1999-2008

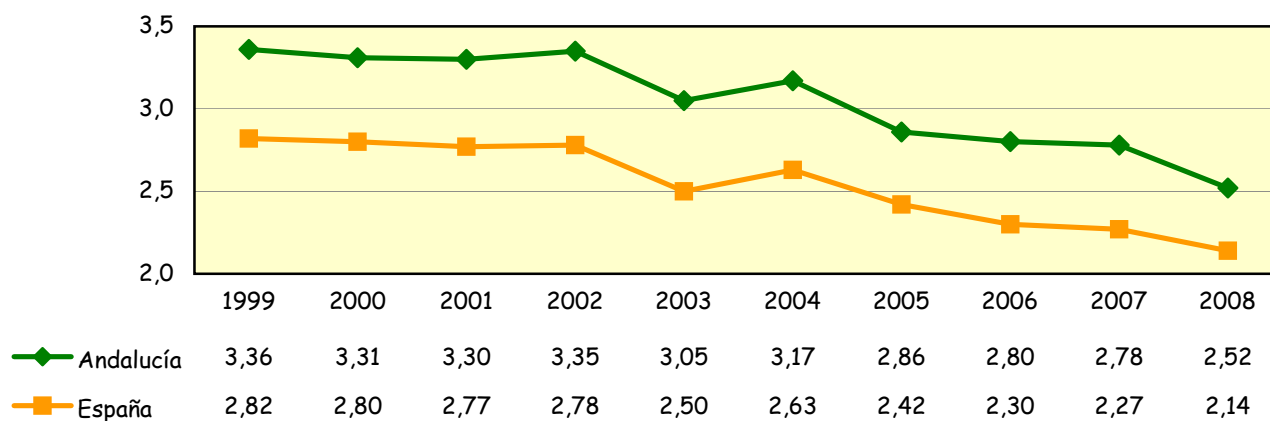

Tasas por 1.000 nacidos vivos

1999-2008: Datos codificados según CIE-10

FUENTES:

Andalucía: I.E.A. Consejería de Salud. Unidad de Estadísticas Vitales

España: I.N.E. Movimiento Natural de la Población



TABLA 3.13. MORTALIDAD POSTNEONATAL. AÑOS 1999-2008

	1999	2000	2001	2002	2003	2004	2005	2006	2007	2008
Almería	0,98	1,15	1,08	2,00	1,29	1,20	1,79	1,78	0,59	1,53
Cádiz	0,73	2,20	0,93	1,39	0,81	1,50	1,45	1,22	1,52	1,38
Córdoba	1,89	1,50	1,40	1,65	1,35	1,36	1,33	1,05	0,96	1,04
Granada	3,04	1,93	1,13	1,29	1,32	2,00	1,44	1,50	1,82	1,52
Huelva	2,11	1,04	1,22	2,00	1,35	1,53	2,73	1,42	2,06	0,81
Jaén	1,40	1,92	0,93	0,77	2,84	1,92	1,36	1,60	1,48	1,41
Málaga	2,18	1,44	1,68	1,30	1,64	1,45	1,68	0,94	0,93	1,26
Sevilla	2,15	1,18	1,50	1,52	1,02	1,64	1,13	2,00	1,62	1,31
ANDALUCÍA	1,84	1,55	1,29	1,45	1,35	1,57	1,50	1,46	1,36	1,31

Tasas por 1.000 nacidos vivos

1999-2008: Datos codificados según CIE-10

FUENTE: I.E.A. Consejería de Salud. Unidad de Estadísticas Vitales

GRÁFICO 3.14. MORTALIDAD POSTNEONATAL. ANDALUCÍA Y ESPAÑA 1999-2008

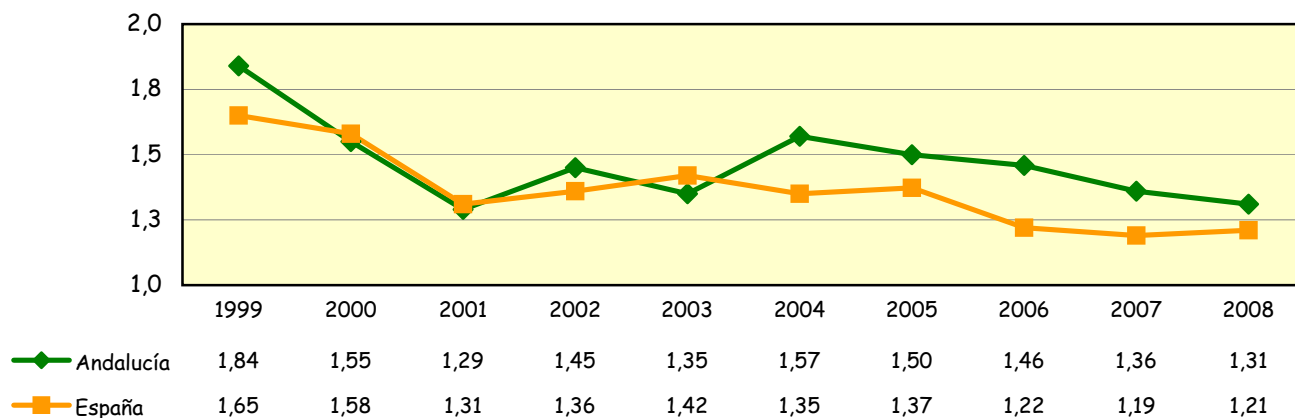

Tasas por 1.000 nacidos vivos

1999-2007: Datos codificados según CIE-10

FUENTES:

Andalucía: I.E.A. Consejería de Salud. Unidad de Estadísticas Vitales

España: I.N.E. Movimiento Natural de la Población



TABLA 3.14. MORTALIDAD MATERNA, NÚMERO DE CASOS. AÑOS 1999-2008

	1999	2000	2001	2002	2003	2004	2005	2006	2007	2008
Almería	-	-	2	-	-	2	1	3	1	0
Cádiz	-	-	4	1	1	-	-	2	-	2
Córdoba	1	-	1	-	-	-	1	-	-	1
Granada	1	-	1	2	-	-	1	-	-	1
Huelva	-	-	1	-	-	-	1	-	-	1
Jaén	-	-	1	1	2	-	-	-	-	0
Málaga	-	1	1	3	4	4	-	1	1	4
Sevilla	2	1	1	-	1	-	1	1	-	1
Andalucía	4	2	12	7	8	6	5	7	2	10

1999-2008: Datos codificados según CIE-10

FUENTE: I.E.A. Consejería de Salud. Unidad de Estadísticas Vitales

GRÁFICO 3.15. MORTALIDAD MATERNA EN ANDALUCÍA. 1999-2008

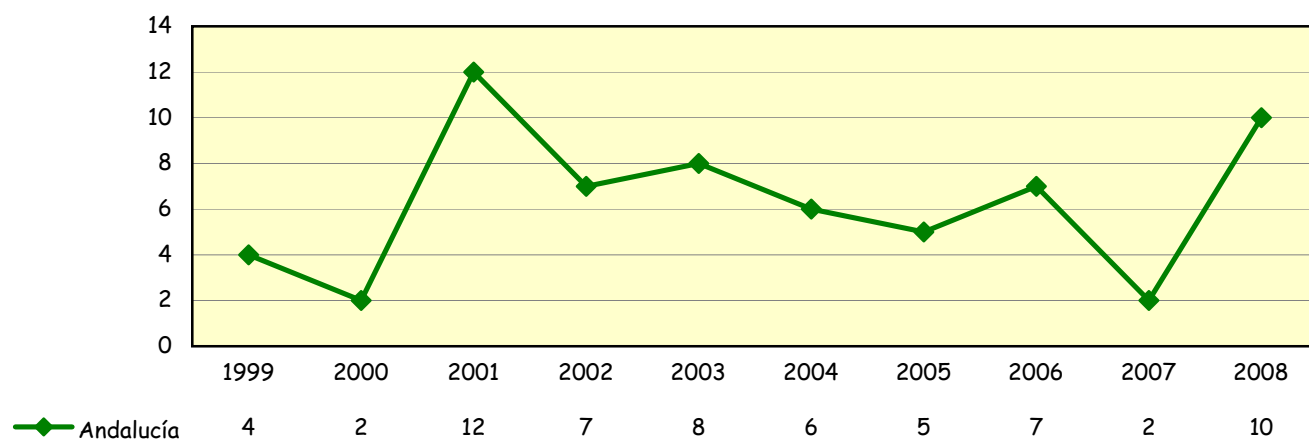

1999-2008: Datos codificados según CIE-10

FUENTE: I.E.A. Consejería de Salud. Unidad de Estadísticas Vitales



4. RECURSOS

1. CENTROS Y EQUIPAMIENTOS

TABLA 4.01. CENTROS SANITARIOS DEL SISTEMA SANITARIO PÚBLICO DE ANDALUCÍA POR PROVINCIA. AÑO 2009

TABLA 4.02. NÚMERO DE CAMAS EN LOS HOSPITALES DEL SISTEMA SANITARIO PÚBLICO DE ANDALUCÍA. AÑOS 2006-2009

TABLA 4.03. NÚMERO DE CAMAS EN FUNCIONAMIENTO EN HOSPITALES PRIVADOS. AÑOS 2006-2009

TABLA 4.04. NÚMERO DE HOSPITALES CONCERTADOS SEGÚN TITULARIDAD DE LOS CENTROS. AÑO 2009

TABLA 4.05. NÚMERO DE HOSPITALES CONCERTADOS SEGÚN GRADO DE HOMOLOGACIÓN. AÑO 2009

TABLA 4.06. ORDENACIÓN FARMACEÚTICA: OFICINAS DE FARMACIA EN ANDALUCÍA. AÑOS 2005-2009

TABLA 4.07. ORDENACIÓN FARMACEÚTICA: FARMACIAS POR UTF EN ANDALUCÍA. AÑOS 2005-2009

TABLA 4.08. ORDENACIÓN FARMACEÚTICA: HABITANTES POR FARMACIA EN ANDALUCÍA. AÑOS 2005-2009

MAPA 4.01. HABITANTES POR FARMACIA EN CADA PROVINCIA, EN COMPARACIÓN CON LA MEDIA ANDALUZA. AÑO 2009

2. RECURSOS HUMANOS

TABLA 4.09. PERSONAL DE LA CONSEJERÍA DE SALUD Y DEL SERVICIO ANDALUZ DE SALUD POR GRUPOS. AÑO 2009

TABLA 4.10. ESTRUCTURA DE PERSONAL DE LOS CENTROS DE ATENCIÓN PRIMARIA DEL SERVICIO ANDALUZ DE SALUD. AÑO 2009

TABLA 4.11. ESTRUCTURA DE PERSONAL DE LOS HOSPITALES DEL SISTEMA SANITARIO PÚBLICO DE ANDALUCÍA. AÑO 2009

TABLA 4.12. ESTRUCTURA DE PERSONAL DE LOS HOSPITALES PRIVADOS DE ANDALUCIA, POR SEXO. AÑO 2009

3. RECURSOS ECONÓMICOS

TABLA 4.13. PRESUPUESTO ECONÓMICO INICIAL DE LA CONSEJERÍA DE SALUD Y DEL SERVICIO ANDALUZ DE SALUD, POR CAPÍTULOS. AÑO 2009

GRÁFICO 4.01. PRESUPUESTO INICIAL DE LA CONSEJERÍA DE SALUD Y DEL SERVICIO ANDALUZ DE SALUD. AÑO 2009

4. PRESTACIÓN FARMACÉUTICA

TABLA 4.14. GASTO EN FARMACIA. AÑO 2009

GRÁFICO 4.02. EVOLUCIÓN DEL GASTO FARMACÉUTICO DEL S.A.S. AÑOS 2003-2009

TABLA 4.15. GASTO EN FARMACIA POR HABITANTE. AÑO 2009

GRAFICO 4.03. GASTO EN FARMACIA POR HABITANTE. AÑO 2009

TABLA 4.16. GASTO POR RECETA. AÑO 2009

GRÁFICO 4.04. EVOLUCIÓN DEL GASTO POR RECETA. AÑOS 2003-2009

TABLA 4.17. RECETAS FACTURADAS AL S.A.S. AÑO 2009

GRÁFICO 4.05. EVOLUCIÓN DEL NÚMERO DE RECETAS FACTURADAS AL S.A.S. AÑOS 2003-2009

TABLA 4.18. RECETAS POR HABITANTE. AÑO 2009

GRÁFICO 4.06. NÚMERO DE RECETAS POR HABITANTE. AÑO 2009

TABLA 4.01. CENTROS SANITARIOS DEL SISTEMA SANITARIO PÚBLICO DE ANDALUCÍA POR PROVINCIA. AÑO 2009

	Almería	Cádiz	Córdoba	Granada	Huelva	Jaén	Málaga	Sevilla	Andalucía
Atención primaria	229	127	140	328	124	196	179	183	1.506
Centros de salud	34	53	39	50	29	40	63	82	390
Consultorios locales	100	49	71	162	66	87	75	89	699
Consultorios auxiliares	95	25	30	116	29	69	41	12	417
Atención especializada	5	13	8	10	4	11	10	20	81
Centros de especialidades	1	9	2	5	1	5	3	10	36
Hospitales ^a del SAS	2	4	3	4	3	3	5	5	29
C.H.A.R.E. ^b	1	-	2	1	-	2	1	4	11
Otros Hospitales ^c	1	-	1			1	1	1	5

^a Los complejos hospitalarios formados por varios hospitales se contabilizan como un sólo centro.

^b Centros Hospitalarios de Alta Resolución gestionados por Empresas Públicas

^c Hospitales gestionados por Empresas Públicas y otras formas de gestión

FUENTES: Servicio Andaluz de Salud y Sistema de Información de Centros, Establecimientos y Servicios Sanitarios de Andalucía (SICES)



TABLA 4.02. NÚMERO DE CAMAS EN FUNCIONAMIENTO EN LOS HOSPITALES DEL SISTEMA SANITARIO PÚBLICO DE ANDALUCÍA. AÑOS 2006-2009

	2.006	2.007	2.008	2.009
Almería	1.127	1.151	1.177	1.186
Hospital Torrecárdenas	707	714	738	736
H. La Inmaculada (Huércal Overa)	165	168	167	178
Hospital de Poniente (Emp. Pública)	251	264	267	267
C.H.A.R.E. El Toyo (Emp. Pública)	4	5	5	5
Cádiz	2.192	2.212	2.086	2.034
H. Puerta del Mar	692	687	668	671
Compl. H. Área Campo Gibraltar	496	505	491	488
H. Jerez de la Frontera	524	556	530	518
H. Puerto Real	402	393	397	357
H. Defensa San Fernando	78	71	-	-
Córdoba	1.590	1.640	1.564	1.538
H. Reina Sofía	1.179	1.235	1.139	1.124
H. Infanta Margarita	236	236	236	236
H. Pozoblanco	132	128	130	130
H. de Montilla (Emp. Pública)	43	41	38	38
C.H.A.R.E. Puente Genil (Emp. Pública)	-	-	21	8
C.H.A.R.E. Valle del Guadiato (Emp. Pública)	-	-	-	2
Granada	1.819	1.771	1.818	1.798
H. San Cecilio	566	556	546	538
H. Baza	143	142	142	141
H. Motril	169	167	167	167
H. Virgen de las Nieves	941	906	939	928
C.H.A.R.E. Guadix (Emp. Pública)	-	-	24	24
Huelva	984	971	964	963
H. Infanta Elena	270	266	270	272
H. Riotinto	113	113	113	115
H. Juan Ramón Jiménez	601	592	581	576
Jaén	1.312	1.284	1.284	1.310
H. San Agustín	230	232	225	230
H. San Juan de la Cruz	222	221	233	233
Complejo Hospitalario de Jaén	782	745	732	763
H. Alto Guadalquivir -Andújar- (Emp. Pública)	66	62	62	64
C.H.A.R.E. Sierra de Segura (Emp. Pública)	12	24	18	16
C.H.A.R.E. Alcaudete (Emp. Pública)	-	-	14	4

(sigue)

Datos provisionales

FUENTE: Consejería de Salud. D.G. de Planificación e Innovación Sanitaria. EESCRI



TABLA 4.02. NÚMERO DE CAMAS EN FUNCIONAMIENTO EN LOS HOSPITALES DEL SISTEMA SANITARIO PÚBLICO DE ANDALUCÍA. AÑOS 2006-2009 (continuación)

	2.006	2.007	2.008	2.009
Málaga	2.535	2.529	2.499	2.535
H. Carlos Haya	1.164	1.146	1.074	1.112
H. Antequera	129	129	132	132
H. Serranía de Ronda	127	133	147	147
H. La Axarquía	197	193	193	193
H. Virgen de La Victoria	577	580	577	581
H. Costa del Sol (Emp. Pública)	341	348	348	351
C.H.A.R.E. Benalmádena (Emp. Pública)	-	-	28	19
Sevilla	3.498	3.466	3.327	3.242
H. Osuna	224	216	203	197
H. Virgen del Rocío	1.311	1.275	1.249	1.205
H. Virgen Macarena	984	985	899	865
H. Valme	573	576	556	540
Consorcio Sanitario Público Aljarafe	192	200	200	192
H. Psiquiátrico Penitenciario	180	180	183	183
C.H.A.R.E de Écija	20	20	20	26
C.H.A.R.E de Morón	14	14	10	10
C.H.A.R.E de Sierra Norte (Emp. Pública)	-	-	-	8
C.H.A.R.E de Utrera (Emp. Pública)	-	-	7	16
TOTAL	15.057	15.024	14.719	14.606

Datos provisionales

FUENTE: Consejería de Salud. D.G. de Planificación e Innovación Sanitaria. EESCRI

TABLA 4.03. NÚMERO DE CAMAS EN FUNCIONAMIENTO EN HOSPITALES PRIVADOS. AÑOS 2006-2009

	2.006	2.007	2.008	2.009
Almería	180	180	180	178
Cádiz	1.238	1.245	1.043	1.036
Córdoba	288	296	296	292
Granada	352	359	355	340
Huelva	233	233	231	230
Jaén	30	42	42	42
Málaga	1.902	1.956	1.873	1.927
Sevilla	673	715	767	686
ANDALUCÍA	4.896	5.026	4.787	4.731

Datos provisionales, a falta de la notificación de un centro.

FUENTE: Consejería de Salud. D.G. de Planificación e Innovación Sanitaria. EESCRI



TABLA 4.04. NÚMERO DE HOSPITALES CONCERTADOS SEGÚN TITULARIDAD DE LOS CENTROS. AÑO 2009

	BENÉFICOS	PRIVADOS	TOTAL
Almería	-	2	2
Cádiz	1	4	5
Córdoba	1	-	1
Granada	1	-	1
Huelva	-	1	1
Jaén	-	-	-
Málaga	1	3	4
Sevilla	3	-	3
Andalucía	7	10	17

FUENTE: Consejería de Salud. D.G. de Financiación e Innovación Sanitaria.

TABLA 4.05. NÚMERO DE HOSPITALES CONCERTADOS SEGÚN GRADO DE HOMOLOGACIÓN. AÑO 2009

	Media y Larga Estancia	Médico Quirúrgicos	Generales	Especialidades	Tratamientos Especiales	TOTAL
Almería	-	-	-	2	-	2
Cádiz	-	-	1	4	-	5
Córdoba	-	-	1	-	-	1
Granada	1	-	-	-	-	1
Huelva	-	-	-	1	-	1
Jaén	-	-	-	-	-	-
Málaga	-	2	-	1	1	4
Sevilla	-	-	2	-	1	3
Andalucía	1	2	4	8	2	17

FUENTE: Consejería de Salud. D.G. de Financiación e Innovación Sanitaria.



TABLA 4.06. ORDENACIÓN FARMACEÚTICA: OFICINAS DE FARMACIA EN ANDALUCÍA. AÑOS 2005-2009

	2.005	2.006	2.007	2.008	2.009
Almería	270	275	276	278	278
Cádiz	460	460	461	462	462
Córdoba	393	395	391	390	391
Granada	487	487	489	490	495
Huelva	224	226	226	226	226
Jaén	289	293	292	292	292
Málaga	610	613	613	615	616
Sevilla	789	788	788	788	788
Andalucía	3.522	3.537	3.536	3.541	3.548

FUENTE: Consejería de Salud. Sistema de Información de Centros, Establecimientos y Servicios Sanitarios (SICESS)

TABLA 4.07. ORDENACIÓN FARMACEÚTICA: FARMACIAS POR UTF EN ANDALUCÍA. AÑOS 2005-2009

	U.T.F*	Farmacias/U.T.F*				
		2.005	2.006	2.007	2.008	2.009
Almería	20	13,50	13,75	13,80	13,90	13,90
Cádiz	24	19,17	19,17	19,21	19,25	19,25
Córdoba	23	17,09	17,17	17,00	16,96	17,00
Granada	29	16,79	16,79	16,86	16,90	17,07
Huelva	20	11,20	11,30	11,30	11,30	11,30
Jaén	27	10,70	10,85	10,81	10,81	10,81
Málaga	22	27,73	27,86	27,86	27,95	28,00
Sevilla	35	22,54	22,51	22,51	22,51	22,51
Andalucía	200	17,61	17,69	17,68	17,71	17,73

* UTF: Unidades Territoriales de Farmacia

FUENTE: Consejería de Salud. Sistema de Información de Centros, Establecimientos y Servicios Sanitarios (SICESS)

TABLA 4.08. ORDENACIÓN FARMACEÚTICA: HABITANTES POR FARMACIA EN ANDALUCÍA. AÑOS 2005-2009

	2.005	2.006	2.007	2.008	2.009
Almería	2.268	2.312	2.343	2.402	2.462
Cádiz	2.567	2.596	2.619	2.642	2.664
Córdoba	2.005	1.996	2.026	2.048	2.056
Granada	1.768	1.799	1.808	1.839	1.833
Huelva	2.134	2.178	2.202	2.247	2.272
Jaén	2.285	2.262	2.277	2.286	2.294
Málaga	2.383	2.433	2.476	2.542	2.586
Sevilla	2.302	2.329	2.347	2.380	2.411
Andalucía	2.229	2.255	2.279	2.316	2.341

NOTA: Habitantes de Andalucía según revisión del Padrón Municipal de Habitantes de cada año

FUENTE: Consejería de Salud. Sistema de Información de Centros, Establecimientos y Servicios Sanitarios (SICESS)

MAPA 4.01. HABITANTES POR FARMACIA EN CADA PROVINCIA, EN COMPARACIÓN CON LA MEDIA ANDALUZA. AÑO 2009

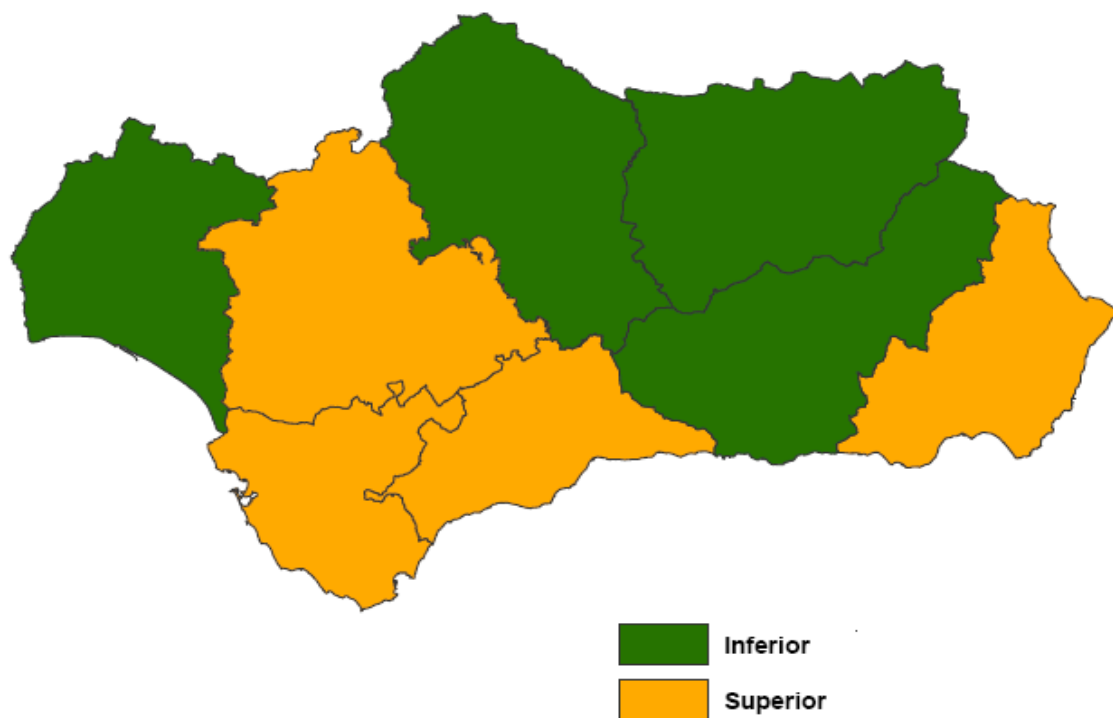

FUENTE: Consejería de Salud. Sistema de Información de Centros, Establecimientos y Servicios Sanitarios (SICESS)



TABLA 4.09. PERSONAL DE LA CONSEJERÍA DE SALUD Y SERVICIO ANDALUZ DE SALUD POR GRUPOS. AÑO 2009

	CONSEJERÍA DE SALUD		S.A.S.	TOTAL
	SS.CC.	DD.PP.	SS.CC.	
FUNCIONARIOS				
Grupo A1	187	499	147	833
Grupo A2	56	183	31	270
Grupo C1	120	505	114	739
Grupo C2	39	235	28	302
Grupo E	-	4	1	5
TOTAL FUNCIONARIOS	402	1.426	321	2149
LABORALES				
Grupo I	4	1	1	6
Grupo II	2	3	0	5
Grupo III	1	34	3	38
Grupo IV	7	41	7	55
Grupo V	16	134	29	179
TOTAL LABORALES	30	213	40	283
TOTAL	432	1.639	361	2.432

SS. CC.: Servicios Centrales

DD.PP.: Delegaciones Provinciales

No incluye el personal de los centros asistenciales del S.A.S.

FUENTE: Consejería de Salud. Secretaría General Técnica. Presupuesto de la Comunidad Autónoma Andaluza.



TABLA 4.10. ESTRUCTURA DE PERSONAL DE LOS CENTROS DE ATENCIÓN PRIMARIA DEL SERVICIO ANDALUZ DE SALUD. AÑO 2009.

	Almería	Cádiz	Córdoba	Granada	Huelva	Jaén	Málaga	Sevilla	Andalucía
<i>Personal sanitario</i>									
Médico de familia	458	755	589	680	369	534	939	1.175	5.499
Hombres	250	466	362	370	238	332	577	771	3.366
Mujeres	208	289	227	310	131	202	362	404	2.133
Pediatra	85	153	102	116	42	91	172	253	1.014
Hombres	21	67	39	46	32	45	53	87	390
Mujeres	64	86	63	70	10	46	119	166	624
Enfermería	430	784	570	632	369	523	909	1.165	5.382
Hombres	146	348	194	232	135	211	331	386	1.983
Mujeres	284	436	376	400	234	312	578	779	3.399
Otros*	253	418	315	331	238	290	613	891	3.349
Hombres	86	125	106	109	95	108	182	241	1.052
Mujeres	167	293	209	222	143	182	431	650	2.297
Total	1.226	2.110	1.576	1.759	1.018	1.438	2.633	3.484	15.244
Hombres	503	1.006	701	757	500	696	1.143	1.485	6.791
Mujeres	723	1.104	875	1.002	518	742	1.490	1.999	8.453
<i>Personal no sanitario</i>									
Dirección y gestión	12	16	13	13	10	16	16	22	118
Hombres	5	9	7	10	5	9	12	11	68
Mujeres	7	7	6	3	5	7	4	11	50
Trabajadores sociales	33	44	34	45	30	42	53	72	353
Hombres	4	5	3	5	6	6	2	5	36
Mujeres	29	39	31	40	24	36	51	67	317
Administrativo	21	28	24	51	10	35	67	78	314
Hombres	9	14	8	17	2	10	22	20	102
Mujeres	12	14	16	34	8	25	45	58	212
Otros	434	754	571	662	401	553	919	1.239	5.533
Hombres	216	345	307	341	220	297	367	525	2.618
Mujeres	218	409	264	321	181	256	552	714	2.915
Total	500	842	642	771	451	646	1.055	1.411	6.318
Hombres	234	373	325	373	233	322	403	561	2.824
Mujeres	266	469	317	398	218	324	652	850	3.494

*Incluye: técnicos sanitarios, otros titulados medios y superiores y, en general, todo aquel personal no comprendido en los apartados anteriores.

FUENTE: Servicio Andaluz de Salud. D.G. de Personal y Desarrollo Profesional



TABLA 4.11. ESTRUCTURA DE PERSONAL DE LOS HOSPITALES DEL SISTEMA SANITARIO PÚBLICO DE ANDALUCÍA, POR SEXO. AÑO 2009

Personal sanitario

	Almería	Cádiz	Córdoba	Granada	Huelva	Jaén	Málaga	Sevilla	Andalucía
Médicos	863	1.408	1.147	1.345	639	811	1.883	2.620	10.716
Hombres	495	919	729	937	372	528	1.186	1.633	6.799
Mujeres	368	489	418	408	267	283	697	987	3.917
Farmacéuticos	19	23	19	23	10	15	24	36	169
Hombres	7	8	9	13	4	1	10	15	67
Mujeres	12	15	10	10	6	14	14	21	102
Otros titul. superiores	17	30	20	29	12	7	44	58	217
Hombres	6	11	9	13	7	2	21	30	99
Mujeres	11	19	11	16	5	5	23	28	118
Personal enfermería	1.844	2.620	2.349	2.631	1.200	1.627	3.598	4.964	20.833
Hombres	325	631	412	568	230	333	873	1.196	4.568
Mujeres	1.519	1.989	1.937	2.063	970	1.294	2.725	3.768	16.265
Otros titul. medios	-	4	11	4	-	1	27	-	47
Hombres	-	-	6	1	-	-	18	-	25
Mujeres	-	4	5	3	-	1	9	-	22
Ayudantes sanitarios	1.594	2.436	2.214	2.281	1.190	1.496	3.300	4.508	19.019
Hombres	168	158	172	228	88	134	472	308	1.728
Mujeres	1.426	2.278	2.042	2.053	1.102	1.362	2.828	4.200	17.291
Otros	1	8	54	-	-	57	117	-	237
Hombres	-	5	31	-	-	32	57	-	125
Mujeres	1	3	23	-	-	25	60	-	112
TOTAL	4.338	6.529	5.814	6.313	3.051	4.014	8.993	12.186	51.238
Hombres	1.001	1.732	1.368	1.760	701	1.030	2.637	3.182	13.411
Mujeres	3.337	4.797	4.446	4.553	2.350	2.984	6.356	9.004	37.827

(sigue)

Datos provisionales

FUENTE: Consejería de Salud. D.G. de Planificación e Innovación Sanitaria. EESCR1



TABLA 4.11. ESTRUCTURA DE PERSONAL DE LOS HOSPITALES DEL SISTEMA SANITARIO PÚBLICO DE ANDALUCÍA, POR SEXO. AÑO 2009 (continuación)

Personal no sanitario

	Almería	Cádiz	Córdoba	Granada	Huelva	Jaén	Málaga	Sevilla	Andalucía
Dirección y gestión	70	106	116	78	32	92	157	277	928
Hombres	37	53	59	51	23	64	89	143	519
Mujeres	33	53	57	27	9	28	68	134	409
Asistentes sociales	12	23	12	20	10	12	23	45	157
Hombres	1	3	-	2	1	2	2	4	15
Mujeres	11	20	12	18	9	10	21	41	142
Personal de oficio	865	1.369	1.318	1.418	770	1.104	1.916	2.908	11.668
Hombres	294	721	579	706	385	459	874	1.381	5.399
Mujeres	571	648	739	712	385	645	1.042	1.527	6.269
Otros titul. superiores	21	23	16	55	15	26	24	27	207
Hombres	12	10	9	31	4	14	15	12	107
Mujeres	9	13	7	24	11	12	9	15	100
Otros titul. medios	27	24	32	66	28	52	47	55	331
Hombres	11	15	19	37	22	21	35	44	204
Mujeres	16	9	13	29	6	31	12	11	127
Administrativos	472	708	651	731	360	463	974	1.711	6.070
Hombres	106	98	133	188	69	133	240	271	1.238
Mujeres	366	610	518	543	291	330	734	1.440	4.832
Otros	-	11	6	6	-	-	-	12	35
Hombres	-	7	3	2	-	-	-	6	18
Mujeres	-	4	3	4	-	-	-	6	17
TOTAL	1.467	2.264	2.151	2.374	1.215	1.749	3.141	5.035	19.396
Hombres	461	907	802	1.017	504	693	1.255	1.861	7.500
Mujeres	1.006	1.357	1.349	1.357	711	1.056	1.886	3.174	11.896

Datos provisionales

FUENTE: Consejería de Salud. D.G. de Planificación e Innovación Sanitaria. EESCRI



TABLA 4.12. ESTRUCTURA DEL PERSONAL DE LOS HOSPITALES PRIVADOS DE ANDALUCÍA, POR SEXO.

Personal sanitario

	Almería	Cádiz	Córdoba	Granada	Huelva	Jaén	Málaga	Sevilla	Andalucía
Médicos	29	309	71	53	32	2	236	171	903
Hombres	15	243	43	37	25	0	164	104	631
Mujeres	14	66	28	16	7	2	72	67	272
Farmacéuticos	4	11	4	5	2	1	13	12	52
Hombres	3	3	-	-	1	-	2	4	13
Mujeres	1	8	4	5	1	1	11	8	39
Otros titul. superiores	-	-	-	6	-	-	21	19	46
Hombres	-	-	-	1	-	-	4	2	7
Mujeres	-	-	-	5	-	-	17	17	39
Personal enfermería	81	478	169	128	59	10	597	400	1.922
Hombres	29	73	26	34	10	0	158	111	441
Mujeres	52	405	143	94	49	10	439	289	1.481
Otros titul. medios	-	-	-	3	-	-	17	7	27
Hombres	-	-	-	-	-	-	3	1	4
Mujeres	-	-	-	3	-	-	14	6	23
Ayudantes sanitarios	124	640	175	241	102	29	880	552	2.743
Hombres	23	58	30	33	9	5	170	105	433
Mujeres	101	582	145	208	93	24	710	447	2.310
Otros	7	3	2	-	-	-	69	3	84
Hombres	2	-	1	-	-	-	10	3	16
Mujeres	5	3	1	-	-	-	59	-	68
TOTAL	245	1.441	421	436	195	42	1.833	1.164	5.777
Hombres	72	377	100	105	45	5	511	330	1.545
Mujeres	173	1.064	321	331	150	37	1.322	834	4.232

(sigue)

Datos provisionales, a falta de la notificación de un centro.

FUENTE: Consejería de Salud. D.G. de Planificación e Innovación Sanitaria. EESCRI



TABLA 4.12. ESTRUCTURA DEL PERSONAL DE LOS HOSPITALES PRIVADOS DE ANDALUCÍA, POR SEXO.
(continuación)

Personal no sanitario

	Almería	Cádiz	Córdoba	Granada	Huelva	Jaén	Málaga	Sevilla	Andalucía
Dirección y gestión	7	33	14	9	5	4	102	43	217
Hombres	5	21	7	7	4	3	54	26	127
Mujeres	2	12	7	2	1	1	48	17	90
Asistentes sociales	-	3	1	2	1	-	15	3	25
Hombres	-	1	-	-	-	-	-	-	1
Mujeres	-	2	1	2	1	-	15	3	24
Personal de oficio	13	203	89	72	47	1	488	339	1.252
Hombres	6	64	31	25	12	-	172	121	431
Mujeres	7	139	58	47	35	1	316	218	821
Otros titulados superiores	3	3	2	5	-	-	25	62	100
Hombres	1	2	2	3	-	-	11	59	78
Mujeres	2	1	-	2	-	-	14	3	22
Otros titulados medios	1	3	2	5	-	-	34	2	47
Hombres	1	2	1	4	-	-	16	1	25
Mujeres	-	1	1	1	-	-	18	1	22
Administrativos	51	186	42	37	29	4	254	270	873
Hombres	3	36	7	13	5	-	36	38	138
Mujeres	48	150	35	24	24	4	218	232	735
Otros	11	17	7	5	-	-	27	15	82
Hombres	11	17	2	1	-	-	23	12	66
Mujeres	-	-	5	4	-	-	4	3	16
TOTAL	86	448	157	135	82	9	945	734	2.596
Hombres	27	143	50	53	21	3	312	257	866
Mujeres	59	305	107	82	61	6	633	477	1.730

Datos provisionales, a falta de la notificación de un centro.

FUENTE: Consejería de Salud. D.G. de Planificación e Innovación Sanitaria. EESCRI



TABLA 4.13. PRESUPUESTO ECONÓMICO INICIAL DE LA CONSEJERÍA DE SALUD Y DEL SERVICIO ANDALUZ DE SALUD, POR CAPÍTULO. AÑO 2009

	S.A.S.	CONSEJERÍA	TOTAL
Capítulo I	4.225.554	72.838	4.298.392
Capítulo II	1.980.650	209.625	2.190.275
Capítulo III	1.252	-	1.252
Capítulo IV	2.354.489	472.115	2.826.604
Operaciones corrientes	8.561.945	754.578	9.316.523
Capítulo VI	404.631	6.513	411.143
Capítulo VII	16.000	38.699	54.699
Operaciones capital	420.631	45.212	465.842
Total	8.982.576	799.789	9.782.365

En miles de euros

FUENTE: Consejería de Salud. Secretaría General Técnica

GRÁFICO 4.01. PRESUPUESTO INICIAL DE LA CONSEJERÍA DE SALUD Y DEL SERVICIO ANDALUZ DE SALUD. AÑO 2009

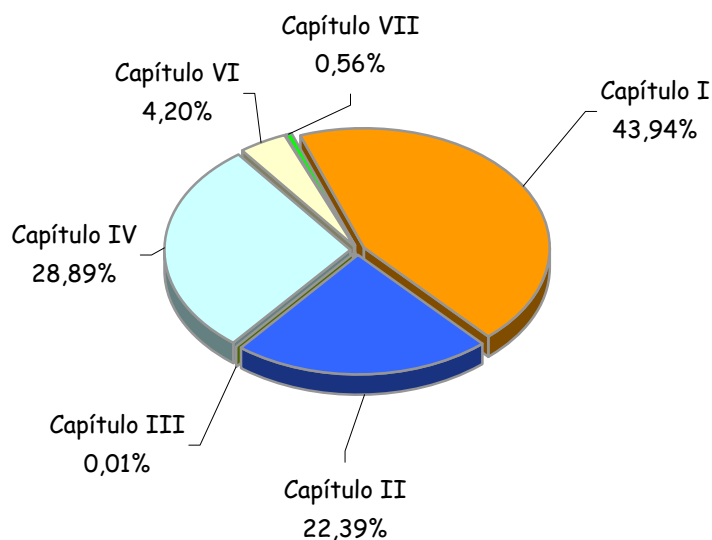

Porcentajes

FUENTE: Consejería de Salud. Secretaría General Técnica



TABLA 4.14. GASTO EN FARMACIA. AÑO 2009 (miles de euros)

	ACTIVOS	PENSIONISTAS	TOTAL
Almería	40.742,4	117.399,4	158.141,8
Cádiz	68.509,1	236.407,1	304.916,3
Córdoba	52.764,9	189.825,1	242.590,0
Granada	47.772,0	176.304,7	224.076,7
Huelva	29.269,0	104.272,8	133.541,8
Jaén	39.649,9	163.878,4	203.528,2
Málaga	85.097,2	279.231,7	364.328,8
Sevilla	101.390,7	350.483,5	451.874,2
Andalucía	465.189,2	1.617.808,6	2.082.997,8

Incluye medicamentos financiados por la Junta de Andalucía según lo establecido en el Decreto 159/98 de la Consejería de Salud

FUENTE: Servicio Andaluz de Salud

GRÁFICO 4.02. EVOLUCIÓN DEL GASTO FARMACÉUTICO DEL S.A.S. AÑOS 2003-2009

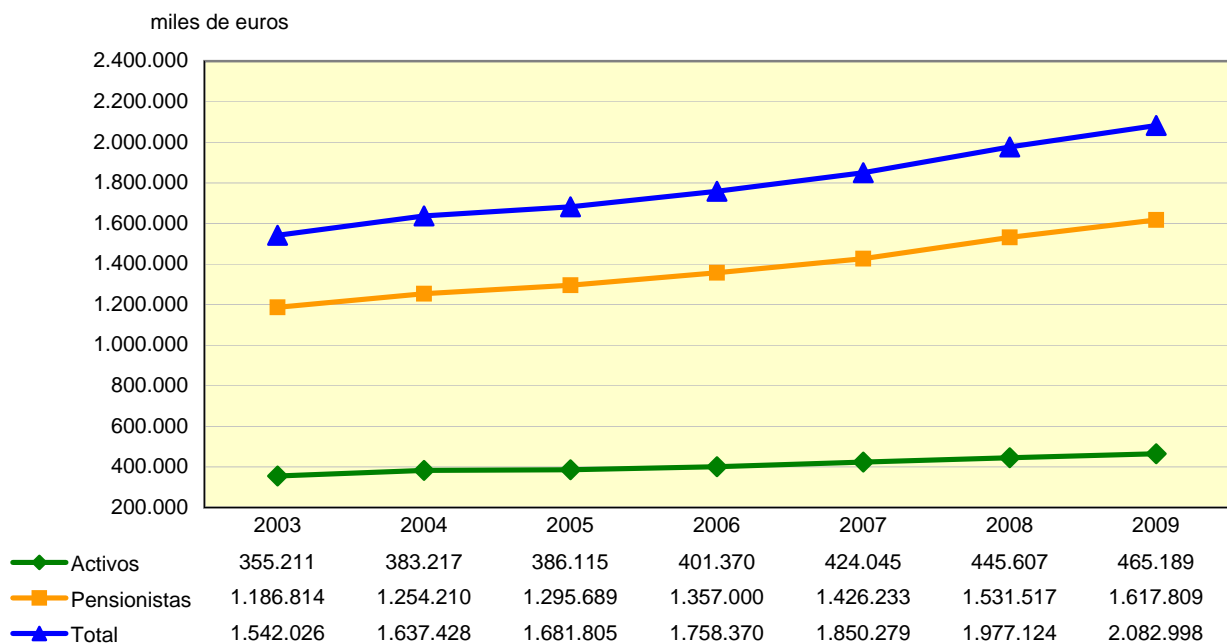

Incluye medicamentos financiados por la Junta de Andalucía según lo establecido en el Decreto 159/98 de la Consejería de Salud

FUENTE: Servicio Andaluz de Salud



TABLA 4.15. GASTO EN FARMACIA POR HABITANTE. AÑO 2009 (euros)

	GASTO/HABITANTE
Almería	231,06
Cádiz	247,78
Córdoba	301,73
Granada	246,94
Huelva	260,11
Jaén	303,87
Málaga	228,70
Sevilla	237,80
Andalucía	250,88

Incluye medicamentos financiados por la Junta de Andalucía según lo establecido en el Decreto 159/98 de la Consejería de Salud

Nota: Habitantes de Andalucía según revisión del padrón municipal (R.D. 2124/2008): 8.302.923

FUENTE: Servicio Andaluz de Salud

GRAFICO 4.03. GASTO EN FARMACIA POR HABITANTE. AÑO 2009 (euros)

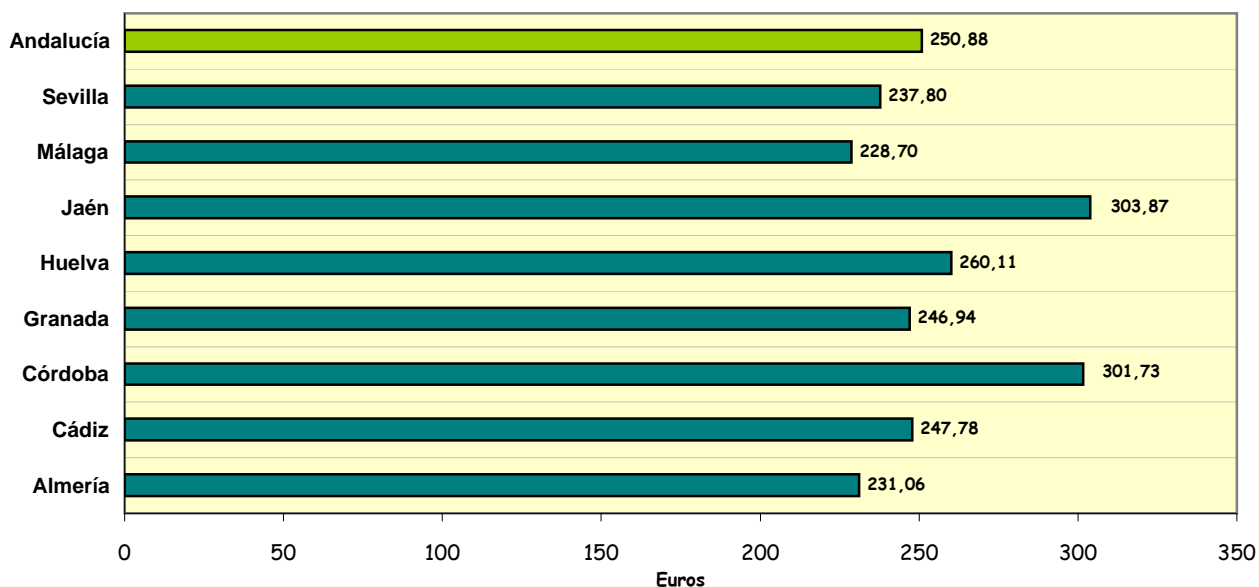

Incluye medicamentos financiados por la Junta de Andalucía según lo establecido en el Decreto 159/98 de la Consejería de Salud

Nota: Habitantes de Andalucía según revisión del padrón municipal (R.D. 2124/2008): 8.302.923

FUENTE: Servicio Andaluz de Salud

TABLA 4.16. GASTO POR RECETA. AÑO 2009 (euros)

	ACTIVOS	PENSIONISTAS	TOTAL
Almería	8,61	14,05	12,08
Cádiz	8,34	13,52	11,86
Córdoba	8,77	13,59	12,14
Granada	8,60	13,03	11,74
Huelva	8,55	12,90	11,61
Jaén	8,50	13,88	12,36
Málaga	9,31	13,17	12,01
Sevilla	8,42	12,32	11,16
Andalucía	8,65	13,16	11,79

Incluye medicamentos financiados por la Junta de Andalucía según lo establecido en el Decreto 159/98 de la Consejería de Salud

FUENTE: Servicio Andaluz de Salud

GRÁFICO 4.04. EVOLUCIÓN DEL GASTO POR RECETA. AÑOS 2003-2009

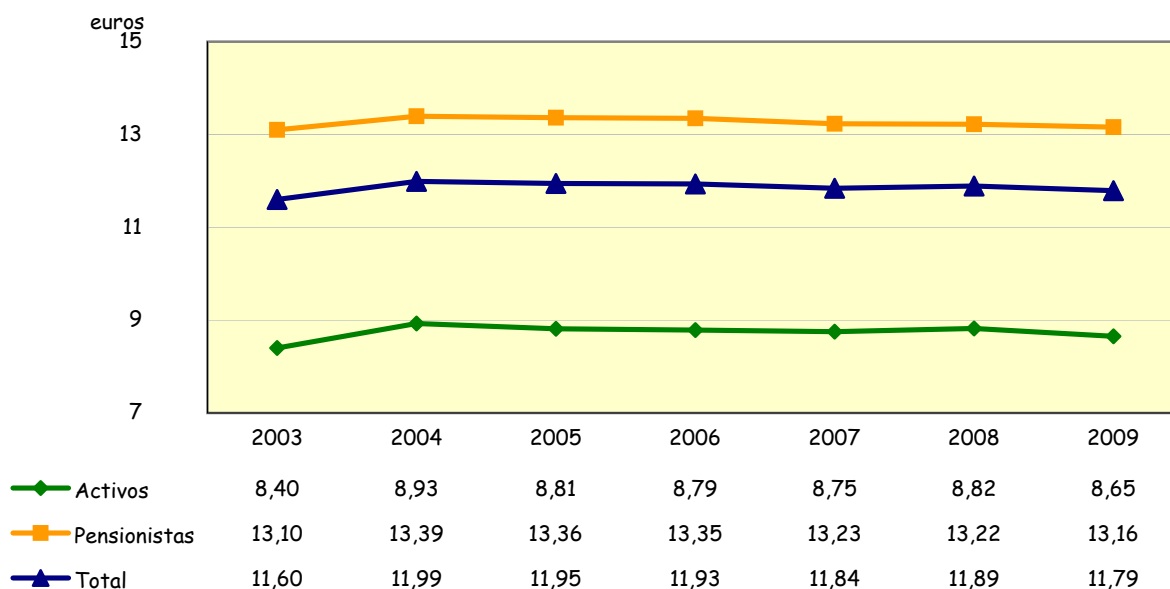

Incluye medicamentos financiados por la Junta de Andalucía según lo establecido en el Decreto 159/98 de la Consejería de Salud

FUENTE: Servicio Andaluz de Salud



TABLA 4.17. RECETAS FACTURADAS AL S.A.S. AÑO 2009

	ACTIVOS	PENSIONISTAS	TOTAL
Almería	4.734.064	8.354.516	13.088.580
Cádiz	8.214.775	17.485.494	25.700.269
Córdoba	6.019.828	13.970.604	19.990.432
Granada	5.557.775	13.530.796	19.088.571
Huelva	3.421.954	8.083.093	11.505.047
Jaén	4.663.821	11.807.543	16.471.364
Málaga	9.139.193	21.202.936	30.342.129
Sevilla	12.037.679	28.452.947	40.490.626
Andalucía	53.789.089	122.887.929	176.677.018

Incluye medicamentos financiados por la Junta de Andalucía según lo establecido en el Decreto 159/98 de la Consejería de Salud

FUENTE: Servicio Andaluz de Salud

GRÁFICO 4.05. EVOLUCIÓN DEL NÚMERO DE RECETAS FACTURADAS AL S.A.S. AÑOS 2003-2009

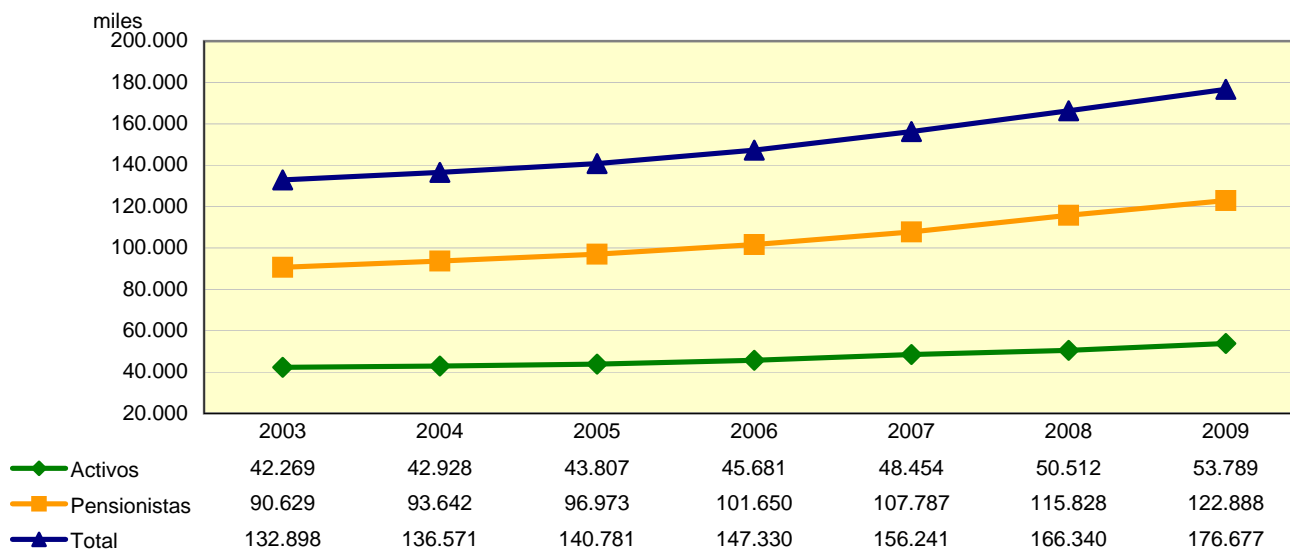

Incluye medicamentos financiados por la Junta de Andalucía según lo establecido en el Decreto 159/98 de la Consejería de Salud

FUENTE: Servicio Andaluz de Salud



TABLA 4.18. RECETAS POR HABITANTE. AÑO 2009

	RECETA/HABITANTE
Almería	19,12
Cádiz	20,88
Córdoba	24,86
Granada	21,04
Huelva	22,41
Jaén	24,59
Málaga	19,05
Sevilla	21,31
Andalucía	21,28

Incluye medicamentos financiados por la Junta de Andalucía según lo establecido en el Decreto 159/98 de la Consejería de Salud

Nota: Habitantes de Andalucía según revisión del padrón municipal (R.D. 2124/2008): 8.302.923

FUENTE: Servicio Andaluz de Salud

GRÁFICO 4.06. NÚMERO DE RECETAS POR HABITANTE. AÑO 2009

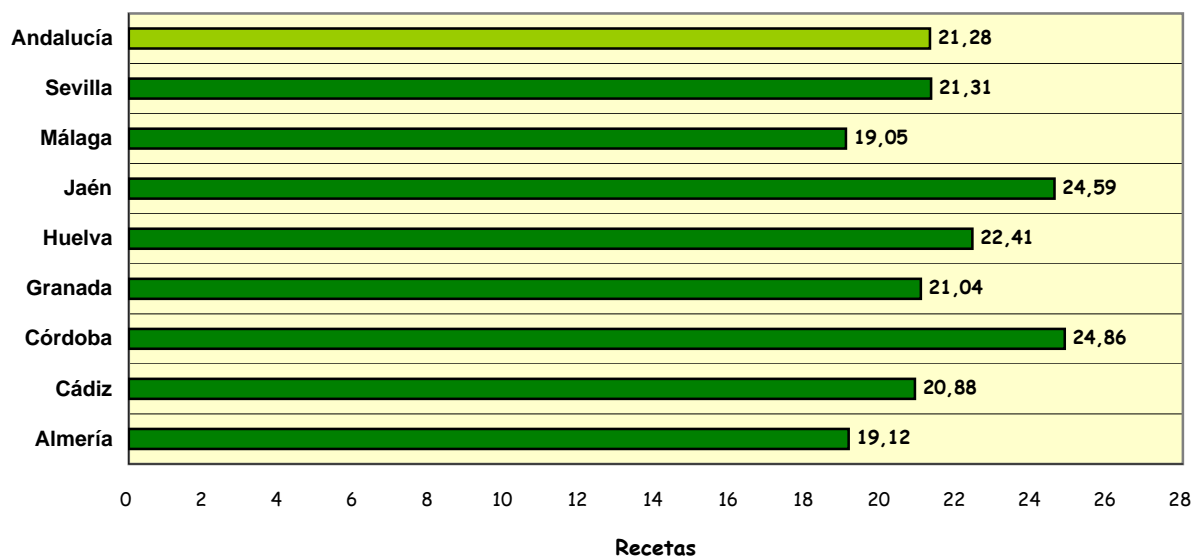

Incluye medicamentos financiados por la Junta de Andalucía según lo establecido en el Decreto 159/98 de la Consejería de Salud

Nota: Habitantes de Andalucía según revisión del padrón municipal (R.D. 2124/2008): 8.302.923

FUENTE: Servicio Andaluz de Salud



5. ASISTENCIA SANITARIA

1. SERVICIO ANDALUZ DE SALUD Y EMPRESAS PÚBLICAS HOSPITALARIAS

TABLA 5.01. CONSULTAS ATENDIDAS EN ATENCIÓN PRIMARIA POR GRUPOS PROFESIONALES. AÑO 2009

GRÁFICO 5.01. PORCENTAJE DE CONSULTAS ATENDIDAS EN AP POR GRUPO PROFESIONAL. ANDALUCIA, AÑO 2009

TABLA 5.02. CONSULTAS POR DÍA EN ATENCIÓN PRIMARIA POR GRUPO PROFESIONAL. AÑO 2009

GRÁFICO 5.02. EVOLUCIÓN DE LAS CONSULTAS POR DÍA EN ATENCIÓN PRIMARIA ANDALUCÍA. 1999-2009

TABLA 5.03. EVOLUCIÓN DE LAS CONSULTAS MÉDICAS EN ATENCIÓN DOMICILIARIA. AÑOS 2005-2009

GRÁFICO 5.03. EVOLUCIÓN DE LAS CONSULTAS MÉDICAS EN ATENCIÓN DOMICILIARIA. ANDALUCÍA, 2005-2009

TABLA 5.04. EVOLUCIÓN DE LAS CONSULTAS PEDIÁTRICAS EN ATENCIÓN DOMICILIARIA. AÑOS 2005-2009

GRÁFICO 5.04. EVOLUCIÓN DE LAS CONSULTAS PEDIÁTRICAS EN ATENCIÓN DOMICILIARIA. ANDALUCÍA, 2005-2009

TABLA 5.05. EVOLUCIÓN DE LAS CONSULTAS DE ENFERMERÍA EN ATENCIÓN DOMICILIARIA. AÑOS 2005-2009

GRÁFICO 5.05. EVOLUCIÓN DE LAS CONSULTAS DE ENFERMERÍA EN ATENCIÓN DOMICILIARIA. ANDALUCÍA, 2005-2009

TABLA 5.06. ATENCIÓN DOMICILIARIA POR 1000 TARJETA INDIVIDUAL SANITARIA. AÑO 2009

TABLA 5.07. FRECUENTACIÓN DEL CENTRO POR GRUPO PROFESIONAL EN ATENCIÓN PRIMARIA. AÑO 2009

TABLA 5.08. EVOLUCIÓN DEL Nº DE SESIONES DE FISIOTERAPIA Y REHABILITACIÓN EN ATENCIÓN PRIMARIA. AÑOS 2005-2009

GRÁFICO 5.06. PORCENTAJE DE PACIENTES ATENDIDOS EN FISIOTERAPIA Y REHABILITACIÓN EN AP. AÑO 2009

TABLA 5.09. EVOLUCIÓN DE LAS URGENCIAS ATENDIDAS EN ATENCIÓN PRIMARIA. AÑOS 2005-2009

TABLA 5.10. EVOLUCIÓN DE LA CAPACIDAD DE RESOLUCIÓN DE URGENCIAS EN ATENCIÓN PRIMARIA. AÑOS 2005-2009

TABLA 5.11. ACTIVIDAD HOSPITALARIA EN EL SISTEMA SANITARIO PÚBLICO DE ANDALUCÍA. AÑO 2009

TABLA 5.12. ALTAS SEGÚN ESPECIALIDADES EN LOS HOSPITALES DEL SSPA. AÑO 2009

TABLA 5.13. EVOLUCIÓN DE LAS ALTAS SEGÚN ESPECIALIDADES EN LOS HOSPITALES DEL SSPA. AÑOS 2005-2009

TABLA 5.14. ESTANCIAS SEGÚN ESPECIALIDADES EN LOS HOSPITALES DEL SSPA. AÑO 2009

TABLA 5.15. EVOLUCIÓN DE LAS ESTANCIAS SEGÚN ESPECIALIDADES EN LOS HOSPITALES DEL SSPA. AÑOS 2005-2009

TABLA 5.16. ACTIVIDAD ASISTENCIAL EN LOS HOSPITALES DEL SISTEMA SANITARIO PÚBLICO DE ANDALUCÍA. AÑO 2009

TABLA 5.17. EVOLUCIÓN DE LA ACTIVIDAD ASISTENCIAL EN LOS HOSPITALES DEL SSPA. AÑOS 2005-2009

TABLA 5.18. ACTIVIDAD ASISTENCIAL DE LAS UNIDADES DE SALUD MENTAL COMUNITARIA. AÑO 2009

TABLA 5.19. ACTIVIDAD ASISTENCIAL DE LAS UNIDADES DE SALUD MENTAL INFANTO-JUVENIL. AÑO 2009

TABLA 5.20. ACTIVIDAD ASISTENCIAL DE LAS UNIDADES DE SALUD MENTAL DE HOSPITAL GENERAL. AÑO 2009

TABLA 5.21. TRASPLANTES DE ÓRGANOS Y TEJIDOS. ANDALUCÍA 1999-2009

GRÁFICO 5.07. EVOLUCIÓN DEL NÚMERO DE DONANTES DE ÓRGANOS. ANDALUCÍA 1999-2009

GRÁFICO 5.08. EVOLUCIÓN DE LAS TASAS DE DONACIONES DE ÓRGANOS. ANDALUCÍA-ESPAÑA 1999-2009

TABLA 5.22. DONACIONES DE SANGRE. AÑOS 2005-2009

TABLA 5.23. NÚMERO DE DONANTES DE SANGRE POR PROVINCIA Y SEXO. AÑO 2009

TABLA 5.24. TASAS DE DONACIÓN DE SANGRE. AÑOS 2005-2009

GRÁFICO 5.09. EVOLUCIÓN DE LAS TASAS DE DONACIÓN DE SANGRE. ANDALUCÍA, AÑOS 1999-2009

2. EMPRESA PUBLICA DE EMERGENCIA SANITARIA

TABLA 5.25. EPES: LLAMADAS RECIBIDAS EN CENTROS COORDINADORES POR LINEA 061. AÑOS 2005-2009

GRÁFICO 5.10. EPES: MOTIVOS DE LLAMADAS AL 061. ANDALUCÍA AÑO 2009

TABLA 5.26. EPES: PACIENTES ASISTIDOS POR EQUIPOS DE EMERGENCIAS. ANDALUCÍA, AÑOS 2005-2009

GRÁFICO 5.11. EPES: ASISTENCIAS DE LOS EQUIPOS DE EMERGENCIAS. ANDALUCÍA, AÑOS 2000-2009

TABLA 5.27. EPES: ACTIVIDAD DE LOS RECURSOS MÓVILES DEL 061. AÑOS 2007 - 2009

TABLA 5.28. EPES: TIEMPO MEDIO DE RESPUESTA URBANO. AÑOS 2007 - 2009

3. HOSPITALES CONCERTADOS

TABLA 5.29. ACTIVIDAD REALIZADA POR LOS CENTROS CONCERTADOS, POR PROVINCIA Y SEXO. AÑO 2009

4. HOSPITALES PRIVADOS

TABLA 5.30. EVOLUCIÓN DEL NÚMERO DE ALTAS EN HOSPITALES PRIVADOS. AÑOS 2005-2009

TABLA 5.31. EVOLUCIÓN DEL NÚMERO DE ESTANCIAS EN HOSPITALES PRIVADOS. AÑOS 2005-2009

TABLA 5.32. EVOLUCIÓN DE LA ESTANCIA MEDIA EN HOSPITALES PRIVADOS. AÑOS 2005-2009

TABLA 5.33. EVOLUCIÓN DEL PORCENTAJE DE OCUPACIÓN EN HOSPITALES PRIVADOS. AÑOS 2005-2009

TABLA 5.34. EVOLUCIÓN DEL INTERVALO DE SUSTITUCIÓN EN HOSPITALES PRIVADOS. AÑOS 2005-2009

TABLA 5.35. EVOLUCIÓN DE LA ROTACIÓN ENFERMO-CAMA EN HOSPITALES PRIVADOS. AÑOS 2005-2009

TABLA 5.01. CONSULTAS ATENDIDAS EN ATENCIÓN PRIMARIA POR GRUPOS PROFESIONALES. AÑO 2009

	Medicina de Familia	Pediatría	Enfermería	Trabajo Social	Odontología
Almería	4.006.825	591.697	2.264.225	64.837	84.126
Cádiz	7.869.919	1.301.910	3.945.811	72.062	127.573
Córdoba	5.232.058	762.487	2.963.407	39.266	97.207
Granada	6.225.410	878.419	3.135.264	40.309	79.239
Huelva	3.258.562	436.248	1.753.084	37.737	44.549
Jaén	4.745.455	524.548	2.504.770	41.456	79.901
Málaga	7.730.035	1.368.375	4.482.667	55.877	156.576
Sevilla	11.679.316	2.009.177	5.788.338	77.691	158.405
Andalucía	50.747.580	7.872.861	26.837.566	429.235	827.576

No se incluyen consultas domiciliarias

FUENTE Servicio Andaluz de Salud. SIGAP+DIRAYA

GRÁFICO 5.01. PORCENTAJE DE CONSULTAS ATENDIDAS EN ATENCIÓN PRIMARIA POR GRUPO PROFESIONAL. ANDALUCÍA. AÑO 2009

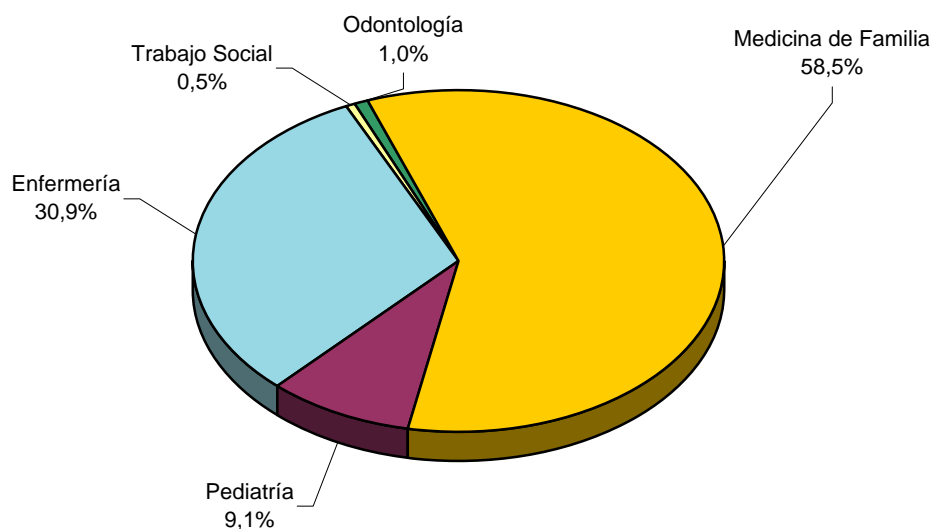

No se incluyen consultas domiciliarias

FUENTE Servicio Andaluz de Salud. SIGAP+DIRAYA



TABLA 5.02. CONSULTAS POR DÍA EN ATENCIÓN PRIMARIA POR GRUPO PROFESIONAL. AÑO 2009

	Medicina de Familia	Pediatría	Enfermería	Trabajo Social	Odontología
Almería	42,8	27,9	25,3	9,7	18,9
Cádiz	47,9	30,3	25,5	7,1	11,7
Córdoba	44,0	30,3	25,9	5,9	14,5
Granada	43,3	29,6	24,0	4,5	12,5
Huelva	43,5	27,2	25,5	6,9	13,8
Jaén	42,1	24,7	25,5	4,8	17,9
Málaga	38,5	30,0	24,0	4,9	21,1
Sevilla	45,5	33,5	24,1	6,7	14,5
Andalucía	43,5	29,5	24,8	6,2	15,2

No se incluyen las consultas domiciliarias

Consultas diarias realizadas en días laborales de 2009

En Medicina de Familia se toma como referencia las TIS de BDU de edad igual ó mayor a 14 años

En pediatría se toma como referencia las TIS de BDU de edad menor de 14 años

En Enfermería de Familia se toma como referencia el total de las TIS de BDU.

FUENTE: Servicio Andaluz de Salud. SIGAP+DIRAYA

GRÁFICO 5.02. EVOLUCIÓN DE LAS CONSULTAS POR DÍA EN ATENCIÓN PRIMARIA. ANDALUCÍA 1999-2009

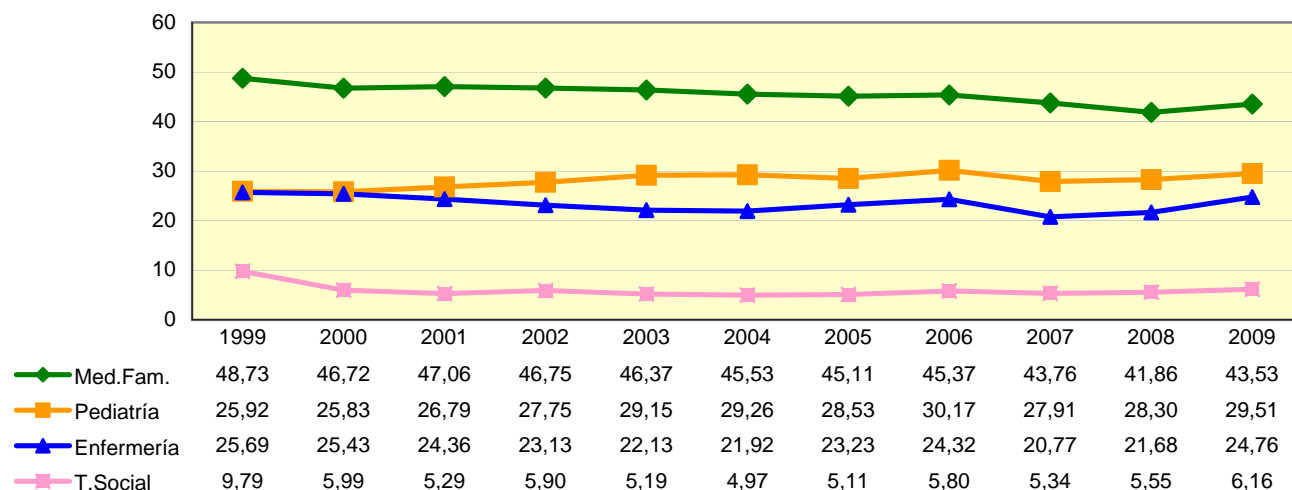

FUENTE: Servicio Andaluz de Salud. SIGAP+DIRAYA



TABLA 5.03. EVOLUCIÓN DE LAS CONSULTAS MÉDICAS EN ATENCIÓN DOMICILIARIA. AÑOS 2005-2009

	2005	2006	2007	2008	2009
Almería	32.706	34.797	40.788	52.284	51.914
Cádiz	75.692	68.404	63.194	88.161	96.904
Córdoba	129.819	110.444	106.368	96.982	95.413
Granada	82.678	94.340	98.971	94.817	112.839
Huelva	70.375	39.793	47.243	41.122	57.030
Jaén	70.638	67.447	110.109	103.168	94.705
Málaga	61.988	69.117	70.773	85.752	84.264
Sevilla	174.810	125.345	155.884	178.814	197.370
Andalucía	698.706	609.687	693.330	741.100	790.439

FUENTE: Servicio Andaluz de Salud. SIGAP+DIRAYA

GRÁFICO 5.03. EVOLUCIÓN DE LAS CONSULTAS MÉDICAS EN ATENCIÓN DOMICILIARIA. ANDALUCÍA 2005-2009

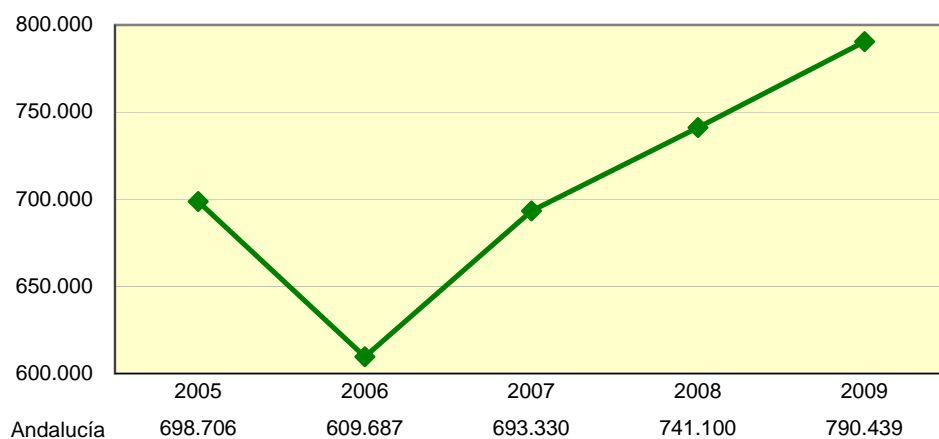

FUENTE: Servicio Andaluz de Salud. SIGAP+DIRAYA



TABLA 5.04. EVOLUCIÓN DE LAS CONSULTAS PEDIÁTRICAS EN ATENCIÓN DOMICILIARIA. AÑOS 2005-2009

	2005	2006	2007	2008	2009
Almería	315	338	36	14	1.170
Cádiz	597	822	335	328	285
Córdoba	1.206	1.417	1.025	569	726
Granada	116	838	479	560	1.109
Huelva	368	639	1.453	255	1.031
Jaén	77	587	378	931	958
Málaga	37	158	81	68	41
Sevilla	730	1.272	2.000	2.186	2.456
Andalucía	3.446	6.071	5.787	4.911	7.776

FUENTE: Servicio Andaluz de Salud. SIGAP+DIRAYA

GRÁFICO 5.04. EVOLUCIÓN DE LAS CONSULTAS PEDIÁTRICAS EN ATENCIÓN DOMICILIARIA. ANDALUCÍA 2005-2009

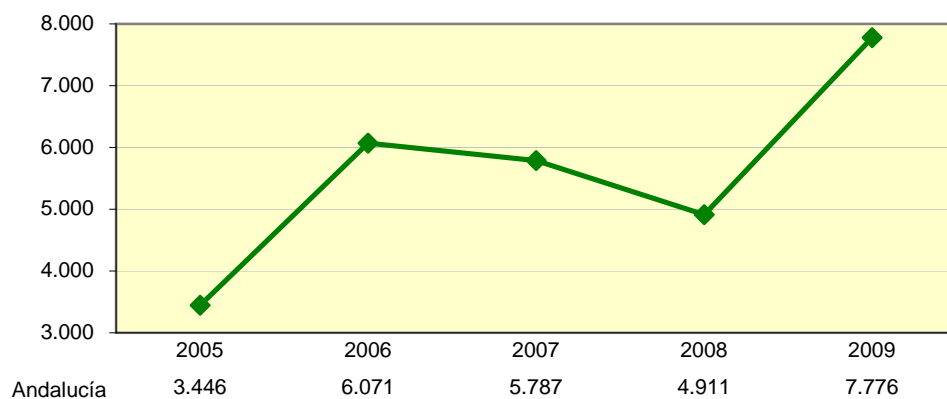

FUENTE: Servicio Andaluz de Salud. SIGAP+DIRAYA



TABLA 5.05. EVOLUCIÓN DE LAS CONSULTAS DE ENFERMERÍA EN ATENCIÓN DOMICILIARIA. AÑOS 2005-2009

	2005	2006	2007	2008	2009
Almería	209.312	201.437	207.695	239.624	237.854
Cádiz	335.744	334.878	387.802	456.528	443.408
Córdoba	292.695	264.747	340.388	394.724	403.083
Granada	310.860	287.289	295.598	344.544	389.839
Huelva	235.071	236.826	220.794	242.002	250.182
Jaén	249.923	294.768	285.791	346.665	332.500
Málaga	410.224	442.293	431.154	511.298	505.678
Sevilla	785.481	657.380	643.599	738.645	744.491
Andalucía	2.829.310	2.719.618	2.812.821	3.274.030	3.307.035

FUENTE: Servicio Andaluz de Salud. SIGAP+DIRAYA

GRÁFICO 5.05. EVOLUCIÓN DE LAS CONSULTAS DE ENFERMERÍA EN ATENCIÓN DOMICILIARIA. ANDALUCÍA 2005-2009

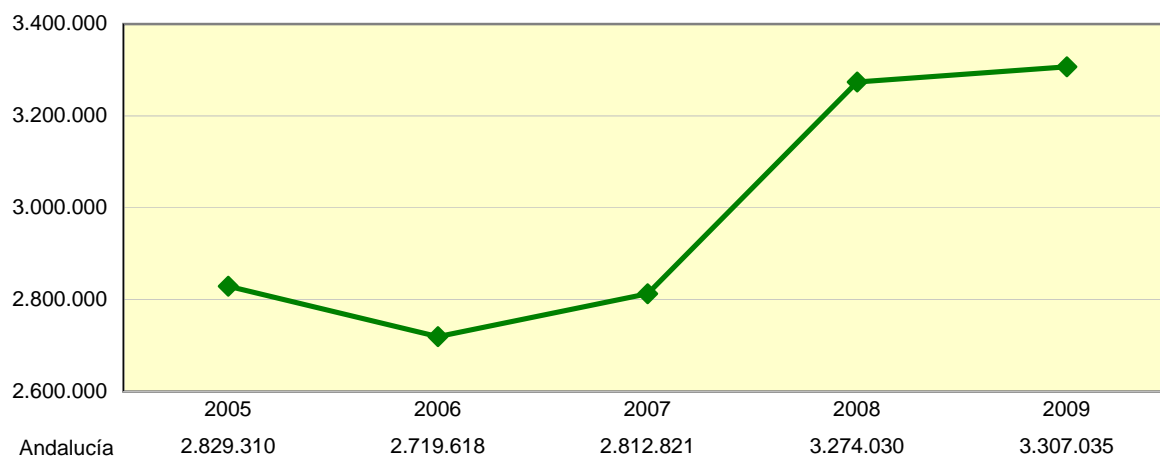

FUENTE: Servicio Andaluz de Salud. SIGAP+DIRAYA



TABLA 5.06. ATENCIÓN DOMICILIARIA POR 1000 TARJETAS SANITARIAS. AÑO 2009

	Medicina de Familia	Pediatría	Enfermería
Almería	90	11,3	349
Cádiz	97	2	377
Córdoba	141	7	511
Granada	144	9	428
Huelva	132	15	502
Jaén	166	11	506
Málaga	67	0,2	341
Sevilla	126	9	403
Andalucía	115	7	411

En Medicina de Familia se toma como referencia las TIS de BDU de edad igual ó mayor a 14 años

En pediatría se toma como referencia las TIS de BDU de edad menor de 14 años

En Enfermería de Familia se toma como referencia el total de las TIS de BDU.

Tarjeta Individual Sanitaria de la Base de Datos de Usuarios corte a 31-12-2009

FUENTE: Servicio Andaluz de Salud. SIGAP+DIRAYA

**TABLA 5.07. FRECUENTACIÓN DEL CENTRO POR GRUPO PROFESIONAL EN ATENCIÓN PRIMARIA. AÑO 2009**

	Medicina de Familia	Pediatría	Enfermería	Trabajo Social	Odontología
Almería	6.832	5.698	2.969	95	123
Cádiz	7.817	7.125	2.976	61	108
Córdoba	7.567	6.938	3.247	50	123
Granada	7.806	6.822	3.012	44	87
Huelva	7.420	6.531	3.017	76	89
Jaén	8.134	6.121	3.305	63	122
Málaga	6.078	6.101	2.683	38	106
Sevilla	7.349	7.024	2.729	42	86
Andalucía	7.284	6.627	2.925	53	103

En Medicina de Familia se toma como referencia las TIS de BDU de edad mayor ó igual a 14 años

En pediatría se toma como referencia las TIS de BDU de edad menor de 14 años

En Enfermería de Familia se toma como referencia el total de las TIS de BDU.

Tarjeta Individual Sanitaria de la Base de Datos de Usuarios corte a 31-12-2009

FUENTE: Servicio Andaluz de Salud. SIGAP+DIRAYA



TABLA 5.08. EVOLUCIÓN DEL Nº DE SESIONES DE FISIOTERAPIA Y REHABILITACIÓN EN ATENCIÓN PRIMARIA. AÑOS 2005-2009

	2005	2006	2007	2008	2009
Almería	89.829	83.932	77.591	80.869	86.126
Cádiz	161.906	150.075	164.226	156.430	174.821
Córdoba	113.713	124.043	110.371	98.084	104.551
Granada	194.955	156.116	173.251	177.810	174.312
Huelva	62.773	69.054	72.177	67.725	82.433
Jaén	128.423	129.548	138.145	145.744	149.714
Málaga	249.934	259.670	263.404	246.986	257.222
Sevilla	224.864	219.331	231.314	215.890	216.397
Andalucía	1.226.397	1.191.769	1.230.479	1.189.538	1.245.576

FUENTE: Servicio Andaluz de Salud. SIGAP.

GRÁFICO 5.06. PORCENTAJE DE PACIENTES ATENDIDOS EN FISIOTERAPIA Y REHABILITACIÓN EN ATENCIÓN PRIMARIA. AÑO 2009

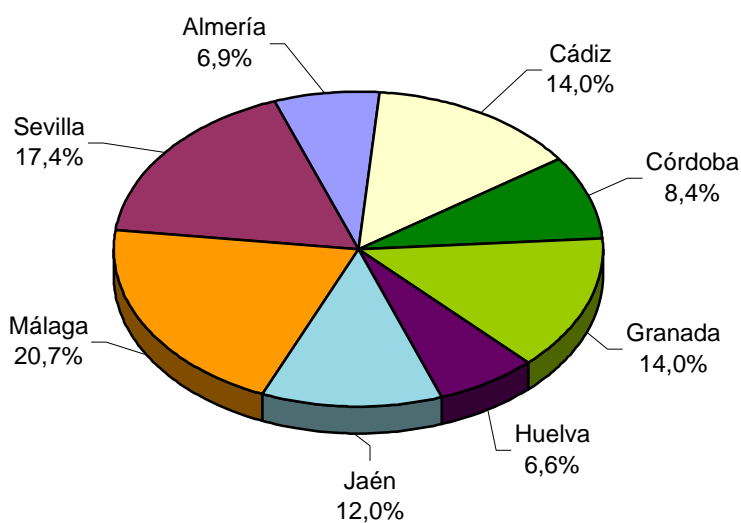

FUENTE: Servicio Andaluz de Salud. SIGAP.

**TABLA 5.09. EVOLUCIÓN DE LAS URGENCIAS ATENDIDAS EN ATENCIÓN PRIMARIA. AÑOS 2005-2009**

	2005	2006	2007	2008	2009
Almería	598.219	588.676	622.065	718.694	753.320
Cádiz	778.703	846.675	648.031	784.567	747.740
Córdoba	540.044	542.420	526.895	608.611	606.786
Granada	635.975	597.419	650.358	681.266	720.428
Huelva	540.987	450.074	493.817	595.219	686.730
Jaén	663.497	581.270	689.905	670.378	747.923
Málaga	817.354	822.635	987.244	954.513	1.065.573
Sevilla	1.144.834	1.170.857	1.040.580	1.232.517	1.174.103
Andalucía	5.719.613	5.600.026	5.658.895	6.245.765	6.502.603

FUENTE: Servicio Andaluz de Salud. SIGAP.

TABLA 5.10. EVOLUCIÓN DE LA CAPACIDAD DE RESOLUCIÓN DE URGENCIAS EN ATENCIÓN PRIMARIA. AÑOS 2005-2009

	2005	2006	2007	2008	2009
Almería	97,16	97,07	98,20	98,34	98,02
Cádiz	95,84	98,08	97,10	98,49	99,10
Córdoba	97,34	97,27	98,70	97,83	97,57
Granada	96,80	96,34	99,40	98,08	97,89
Huelva	96,46	95,64	95,80	97,20	97,55
Jaén	96,69	95,91	96,70	96,63	96,68
Málaga	94,79	95,34	96,30	96,80	97,14
Sevilla	97,20	97,55	97,70	97,51	97,43
Andalucía	96,50	96,67	97,40	97,59	97,60

FUENTE: Servicio Andaluz de Salud. SIGAP.



TABLA 5.11. ACTIVIDAD HOSPITALARIA EN EL SISTEMA SANITARIO PÚBLICO DE ANDALUCÍA. AÑO 2009

	Altas	Estancias	Estancia Media	Intervalo de Sustitución	Porcentaje de Ocupación	Rotación enfermo/cama
Almería	47.911	341.240	7,1	1,7	78,8	45,2
Hospital Torrecárdenas	26.439	210.966	8,0	1,9	78,5	42,2
H. La Inmaculada (Huércal Overa)	8.136	46.185	5,7	2,2	71,1	48,9
Hospital de Poniente (Emp. Pública)	12.877	83.305	6,5	1,1	85,5	50,0
C.H.A.R.E. El Toyo (Emp. Pública)	459	784	1,7	2,3	43,0	91,8
Cádiz	81.069	570.984	7,0	1,9	76,9	44,7
H. Puerta del Mar	24.948	188.300	7,5	2,0	76,9	42,0
Compl. H. Área Campo Gibraltar	18.945	133.652	7,1	2,2	75,0	42,3
H. Jerez de la Frontera	21.027	147.806	7,0	1,7	78,2	47,3
H. Puerto Real	16.149	101.226	6,3	1,7	77,7	49,2
Córdoba	61.025	437.780	7,2	1,8	78,0	43,5
H. Reina Sofía	41.712	327.307	7,8	1,8	79,8	41,2
H. Infanta Margarita	9.618	63.441	6,6	2,2	73,6	43,3
H. Pozoblanco	5.329	32.059	6,0	2,7	67,6	43,2
H. de Montilla (Emp. Pública)	3.565	12.857	3,6	0,3	92,7	102,1
C.H.A.R.E. Puente Genil (Emp. Pública)	640	1.735	2,7	1,8	59,4	80,8
C.H.A.R.E. Valle del Guadiato (Emp. Pública)	161	381	2,4	2,2	52,2	80,5
Granada	74.860	528.741	7,1	1,5	80,6	46,7
H. San Cecilio	20.457	157.112	7,7	1,7	80,0	43,0
H. Baza	5.511	33.787	6,1	3,2	65,7	39,1
H. Motril	8.697	45.433	5,2	1,7	74,5	56,0
H. Virgen de las Nieves	37.523	288.870	7,7	1,2	85,3	46,7
C.H.A.R.E. Guadix (Emp. Pública)	2.672	3.539	1,3	2,0	40,4	111,3
Huelva	38.598	274.259	7,1	1,9	78,0	42,1
H. Infanta Elena	12.398	72.551	5,9	2,2	73,1	45,6
H. Riotinto	4.364	26.386	6,0	3,6	62,9	37,9
H. Juan Ramón Jiménez	21.836	175.322	8,0	1,5	83,4	41,3
Jaén	50.858	359.002	7,1	2,1	75,1	42,3
H. San Agustín	8.979	48.818	5,4	3,8	58,2	40,6
H. San Juan de la Cruz	9.841	63.054	6,4	2,2	74,1	43,5
Complejo Hospitalario de Jaén	26.149	219.380	8,4	2,0	78,8	38,9
H. Alto Guadalquivir -Andújar- (Emp. Pública)	4.790	21.471	4,5	0,4	91,9	81,0
C.H.A.R.E. Sierra de Segura (Emp. Pública)	870	5.270	6,1	0,7	90,2	54,6
C.H.A.R.E. Alcaudete (Emp. Pública)	229	1.009	4,4	2,0	69,1	57,3

(sigue)

Datos provisionales

Nota: Las altas totales recogen sólo las que suponen la salida del paciente del hospital. Por tanto, la suma de altas por especialidad no tiene por qué coincidir con el número total de las producidas en el hospital.

FUENTE: Consejería de Salud. D.G. de Planificación e Innovación Sanitaria. EESCRI



TABLA 5.11. ACTIVIDAD HOSPITALARIA EN EL SISTEMA SANITARIO PÚBLICO DE ANDALUCÍA. AÑO 2009
(continuación)

	Altas	Estancias	Estancia Media	Intervalo de Sustitución	Porcentaje de Ocupación	Rotación enfermo/cama
Málaga	99.974	735.676	7,4	1,7	79,5	45,0
H. Carlos Haya	39.696	306.108	7,7	2,1	75,4	42,4
H. Antequera	7.051	41.312	5,9	0,9	85,7	58,1
H. Serranía de Ronda	5.514	36.497	6,6	2,9	68,0	40,1
H. La Axarquía	8.426	50.442	6,0	2,4	71,6	43,7
H. Virgen de La Victoria	19.872	203.273	10,2	0,4	95,9	42,1
H. Costa del Sol (Emp. Pública)	18.781	97.312	5,2	1,6	76,0	56,6
C.H.A.R.E. Benalmádena (Emp. Pública)	634	732	1,2	9,8	10,6	33,4
Sevilla	131.992	971.676	7,4	1,4	82,1	48,0
H. Osuna	9.036	56.705	6,3	1,6	78,9	49,1
H. Virgen del Rocío	52.251	353.477	6,8	1,3	80,4	54,1
H. Virgen Macarena	37.193	275.580	7,4	0,9	87,3	50,9
H. Valme	23.237	164.178	7,1	1,3	83,3	47,4
Consorcio Sanitario Público Aljarafe	8.417	51.193	6,1	2,0	73,0	48,0
H. Psiquiátrico Penitenciario	134	65.700	490,3	8,2	98,4	0,7
C.H.A.R.E. de Écija	1.117	3.211	2,9	5,6	33,8	43,0
C.H.A.R.E. de Morón	334	1.117	3,3	7,6	30,6	33,4
C.H.A.R.E. de Sierra Norte (Emp. Pública)	160	340	2,1	16,1	11,6	20,0
C.H.A.R.E. de Utrera (Emp. Pública)	113	175	1,5	50,1	3,0	7,1
TOTAL	586.287	4.219.358	7,2	1,7	79,1	45,2

Datos provisionales

Nota: Las altas totales recogen sólo las que suponen la salida del paciente del hospital. Por tanto, la suma de altas por especialidad no tiene por qué coincidir con el número total de las producidas en el hospital.

FUENTE: Consejería de Salud. D.G. de Planificación e Innovación Sanitaria. EESCRI

TABLA 5.12. ALTAS SEGÚN ESPECIALIDADES EN LOS HOSPITALES DEL SISTEMA SANITARIO PÚBLICO DE ANDALUCÍA. AÑO 2009

	Cirugía	Medicina	Medicina Intensiva	Obstetricia-Ginecología	Pediatría	Psiquiatría (Agudos)	Traumatología	Otras
Almería	10.356	16.704	2.359	11.723	5.348	1.030	4.325	1.741
Hospital Torrecárdenas	6.478	9.312	1.427	5.978	3.683	805	2.102	1.282
H. La Inmaculada (Huércal Overa)	1.415	2.899	532	2.104	870	-	879	-
Hospital de Poniente (Emp Pub)	2.463	4.493	400	3.641	795	225	1.344	-
C.H.A.R.E. El Toyo (Emp Pub)	-	-	-	-	-	-	-	459
Cádiz	18.536	35.535	4.453	16.656	8.473	1.395	5.670	207
H. Puerta del Mar	8.048	10.377	1.535	3.616	2.879	0	1.603	124
Compl. H. Área Campo Gibraltar	3.722	6.771	1.047	4.749	2.767	277	1.240	83
H. Jerez de la Frontera	3.081	11.512	1.286	4.825	1.821	465	1.526	0
H. Puerto Real	3.685	6.875	585	3.466	1.006	653	1.301	0
Córdoba	15.399	26.404	2.826	10.032	5.819	691	5.644	29
H. Reina Sofía	12.136	17.667	1.914	6.252	3.919	691	3.700	29
H. Infanta Margarita	1.035	4.904	344	2.019	1.038	-	889	-
H. Pozoblanco	1.427	1.871	262	924	554	-	584	-
H. de Montilla (Emp Pub)	780	1.182	306	835	308	-	467	-
C.H.A.R.E. Puente Genil (Emp Pub)	21	619	-	2	-	-	4	-
C.H.A.R.E. Valle Guadiato (Emp Pub)	-	161	-	-	-	-	-	-
Granada	22.099	25.061	4.473	14.995	6.785	1.160	8.673	714
H. San Cecilio	5.937	7.159	1.619	4.339	1.592	612	1.875	-
H. Baza	1.148	1.680	104	1.113	618	166	682	-
H. Motril	1.987	2.581	573	2.222	912	-	1.070	-
H. Virgen de las Nieves	13.027	11.876	2.177	6.735	3.342	382	5.046	714
C.H.A.R.E. Guadix (Emp Pub)	-	1.765	-	586	321	-	-	-
Huelva	7.546	14.960	1.206	8.888	2.651	737	3.973	569
H. Infanta Elena	2.296	4.551	90	3.098	896	-	1.467	-
H. Riotinto	948	1.149	65	1.096	561	-	545	-
H. Juan Ramón Jiménez	4.302	9.260	1.051	4.694	1.194	737	1.961	569
Jaén	10.265	20.042	2.348	10.675	4.330	1.108	5.353	1.332
H. San Agustín	1.505	2.438	366	2.254	1.693	-	1.088	-
H. San Juan de la Cruz	1.497	3.318	276	2.520	791	311	1.431	-
Complejo Hospitalario de Jaén	6.116	11.620	1.412	4.767	1.361	797	2.272	1.332
H. A. Guadalquivir-Andújar-(Emp Pub)	876	1.852	294	1.134	485	-	545	-
C.H.A.R.E. Sierra Segura (Emp Pub)	270	586	-	-	-	-	17	-
C.H.A.R.E. Alcaudete (Emp Pub)	1	228	-	-	-	-	-	-

(sigue)

Datos provisionales

FUENTE: Consejería de Salud. D.G. de Planificación e Innovación Sanitaria. EESCRI



TABLA 5.12. ALTAS SEGÚN ESPECIALIDADES EN LOS HOSPITALES DEL SISTEMA SANITARIO PÚBLICO DE ANDALUCÍA. AÑO 2009 (continuación)

	Cirugía	Medicina	Medicina Intensiva	Obstetricia-Ginecología	Pediatría	Psiquiatría (Agudos)	Traumatología	Otras
Málaga	25.772	34.281	7.948	24.375	9.692	1.810	9.683	479
H. Carlos Haya	10.681	11.076	3.911	11.259	6.079	1.011	2.683	405
H. Antequera	1.464	2.328	550	1.666	763	-	898	-
H. Serranía de Ronda	1.030	2.084	288	1.295	554	-	648	-
H. La Axarquía	1.719	2.052	474	2.350	990	-	841	-
H. Virgen de La Victoria	6.023	9.731	2.162	2.934	101	799	2.633	74
H. Costa del Sol (Emp Pub)	4.482	6.995	563	4.869	1.205	-	1.736	-
C.H.A.R.E. Benalmádena (Emp Pub)	373	15	-	2	-	-	244	-
Sevilla	34.584	50.677	9.267	29.915	14.367	1.543	12.738	2.417
H. Osuna	2.224	2.594	273	1.947	1.096	231	1.300	-
H. Virgen del Rocío	14.132	16.643	5.271	15.053	8.065	634	5.171	175
H. Virgen Macarena	10.311	16.831	2.353	6.444	3.376	0	2.581	2.108
H. Valme	5.496	8.975	1.030	5.651	1.830	678	1.961	-
Consortio Sanitario Público Aljarafe	2.136	5.123	340	231	-	-	1.386	-
H. Psiquiátrico Penitenciario	-	-	-	-	-	-	-	134
C.H.A.R.E de Écija	191	-	-	589	-	-	337	-
C.H.A.R.E de Morón	-	334	-	-	-	-	-	-
C.H.A.R.E de Sierra Norte (Emp Pub)	20	140	-	-	-	-	-	-
C.H.A.R.E de Utrera (Emp. Pub)	74	37	-	-	-	-	2	-
TOTAL	144.557	223.664	34.880	127.259	57.465	9.474	56.059	7.488

Datos provisionales

FUENTE: Consejería de Salud. D.G. de Planificación e Innovación Sanitaria. EESCRI

TABLA 5.13. EVOLUCIÓN DE LAS ALTAS SEGÚN ESPECIALIDADES EN LOS HOSPITALES DEL SISTEMA SANITARIO PÚBLICO DE ANDALUCÍA. AÑOS 2006-2009

	2006	2007	2008	2009
Cirugía	146.600	147.884	145.706	144.557
Medicina	210.072	217.694	216.423	223.664
Medicina Intensiva	34.959	34.276	34.358	34.880
Obstetricia-Ginecología	141.042	138.732	137.996	127.259
Pediatría	68.573	63.339	62.053	57.465
Psiquiatría (Agudos)	10.528	10.883	11.040	9.474
Traumatología	57.474	57.650	57.434	56.059
Otras	6.573	6.235	8.657	7.488
Total	675.821	676.693	673.667	660.846

Nota: Las altas totales recogen sólo las que suponen la salida del paciente del hospital. Por tanto, la suma de altas por especialidad no tiene por qué coincidir con el número total de las producidas en el hospital.

FUENTE: Consejería de Salud. D.G. de Planificación e Innovación Sanitaria. EESCRI

TABLA 5.14. ESTANCIAS SEGÚN ESPECIALIDADES EN LOS HOSPITALES DEL SISTEMA SANITARIO PÚBLICO DE ANDALUCÍA. AÑO 2009

	Cirugía	Medicina	Medicina Intensiva	Obstetricia-Ginecología	Pediatría	Psiquiatría (Agudos)	Traumatología	Otras
Almería	65.988	144.760	12.679	33.270	21.971	14.912	28.200	19.460
Hospital Torrecárdenas	48.024	75.401	8.877	18.977	16.254	11.437	13.320	18.676
H. La Inmaculada (Huércal Overa)	5.477	28.168	1.582	4.644	2.132	-	4.182	-
Hospital de Poniente (Emp Pub)	12.487	41.191	2.220	9.649	3.585	3.475	10.698	-
C.H.A.R.E. El Toyo (Emp Pub)	-	-	-	-	-	-	-	784
Cádiz	107.580	270.842	24.822	57.102	42.972	20.018	41.644	6.004
H. Puerta del Mar	54.525	72.573	8.822	16.034	17.960	-	14.099	4.287
Compl. H. Área Campo Gibraltar	22.730	64.681	6.258	15.516	9.725	3.875	9.150	1.717
H. Jerez de la Frontera	13.965	82.645	7.200	13.394	11.186	7.553	11.863	-
H. Puerto Real	16.360	50.943	2.542	12.158	4.101	8.590	6.532	-
Córdoba	88.184	214.671	15.396	27.949	32.168	12.340	39.529	7.543
H. Reina Sofía	71.785	150.455	12.384	18.740	25.116	12.340	28.944	7.543
H. Infanta Margarita	6.510	38.964	1.495	5.162	4.428	-	6.882	-
H. Pozoblanco	7.443	17.907	594	2.638	1.616	-	1.861	-
H. de Montilla (Emp Pub)	2.424	5.266	923	1.407	1.008	-	1.829	-
C.H.A.R.E. Puente Genil (Emp Pub)	22	1.698	-	2	-	-	13	-
C.H.A.R.E. Valle Guadiato (Emp Pub)	-	381	-	-	-	-	-	-
Granada	124.579	197.506	22.354	45.166	34.482	21.009	57.807	25.838
H. San Cecilio	41.543	61.436	6.964	13.397	9.158	9.593	15.021	-
H. Baza	6.031	15.505	590	2.921	1.908	2.461	4.371	-
H. Motril	8.958	19.956	2.011	6.564	3.035	-	4.909	-
H. Virgen de las Nieves	68.047	98.681	12.789	21.218	19.836	8.955	33.506	25.838
C.H.A.R.E. Guadix (Emp Pub)	-	1.928	-	1.066	545	-	-	-
Huelva	43.729	128.096	9.086	28.903	12.065	8.318	26.681	17.381
H. Infanta Elena	9.954	39.305	1.916	9.396	3.735	-	8.245	-
H. Riotinto	6.059	11.805	376	3.558	1.635	-	2.953	-
H. Juan Ramón Jiménez	27.716	76.986	6.794	15.949	6.695	8.318	15.483	17.381
Jaén	61.498	147.448	14.145	31.293	14.781	25.604	39.584	24.649
H. San Agustín	7.130	21.492	1.494	7.190	4.008	-	7.504	-
H. San Juan de la Cruz	7.787	27.013	1.277	7.129	2.649	6.554	10.645	-
Complejo Hospitalario de Jaén	39.840	85.216	9.989	14.549	6.456	19.050	19.631	24.649
H. A. Guadalquivir-Andújar-(Emp Pub)	4.026	10.280	1.385	2.425	1.668	-	1.687	-
C.H.A.R.E. Sierra Segura (Emp Pub)	2.714	2.439	-	-	-	-	117	-
C.H.A.R.E. Alcaudete (Emp Pub)	1	1.008	-	-	-	-	-	-

(sigue)

Datos provisionales

FUENTE: Consejería de Salud. D.G. de Planificación e Innovación Sanitaria. EESCRI



TABLA 5.14. ESTANCIAS SEGÚN ESPECIALIDADES EN LOS HOSPITALES DEL SISTEMA SANITARIO PÚBLICO DE ANDALUCÍA. AÑO 2009 (continuación)

	Cirugía	Medicina	Medicina Intensiva	Obstetricia-Ginecología	Pediatría	Psiquiatría (Agudos)	Traumatología	Otras
Málaga	162.363	296.424	32.284	82.881	53.373	29.318	64.364	14.669
H. Carlos Haya	71.389	95.015	17.094	41.332	40.474	11.469	22.556	6.779
H. Antequera	8.022	20.350	1.251	5.151	1.776	-	4.762	-
H. Serranía de Ronda	6.053	20.323	1.197	3.728	1.928	-	3.268	-
H. La Axarquía	11.628	21.167	2.175	8.356	2.870	-	4.246	-
H. Virgen de La Victoria	41.769	93.897	8.577	10.884	328	17.849	22.079	7.890
H. Costa del Sol (Emp Pub)	23.108	45.657	1.990	13.428	5.997	-	7.132	-
C.H.A.R.E. Benalmádena (Emp Pub)	394	15	-	2	-	-	321	-
Sevilla	191.157	377.169	53.519	87.742	67.412	20.998	75.194	98.485
H. Osuna	12.552	21.657	2.143	5.593	3.352	3.206	8.202	0
H. Virgen del Rocío	82.252	121.454	30.305	43.132	37.619	7.965	26.250	4.500
H. Virgen Macarena	52.564	123.714	14.837	18.227	16.809	-	21.144	28.285
H. Valme	35.359	74.732	4.111	18.847	9.632	9.827	11.670	-
Consortio Sanitario Público Aljarafe	7.854	34.115	2.123	408	-	-	6.693	-
H. Psiquiátrico Penitenciario	-	-	-	-	-	-	-	65.700
C.H.A.R.E. de Écija	444	-	-	1.535	-	-	1.232	-
C.H.A.R.E. de Morón	-	1.117	-	-	-	-	-	-
C.H.A.R.E. de Sierra Norte (Emp Pub)	24	316	-	-	-	-	-	-
C.H.A.R.E. de Utrera (Emp. Pub)	108	64	-	-	-	-	3	-
TOTAL	845.078	1.776.916	184.285	394.306	279.224	152.517	373.003	214.029

Datos provisionales

FUENTE: Consejería de Salud. D.G. de Planificación e Innovación Sanitaria. EESCRI

TABLA 5.15. EVOLUCIÓN DE LAS ESTANCIAS SEGÚN ESPECIALIDADES EN LOS HOSPITALES DEL SISTEMA SANITARIO PÚBLICO DE ANDALUCÍA. AÑOS 2006-2009

	2006	2007	2008	2009
Cirugía	897.421	903.862	851.361	845.078
Medicina	1.759.696	1.802.269	1.779.418	1.776.916
Cuidados intensivos	192.334	196.003	187.156	184.285
Obstetricia-Ginecología	467.429	450.402	435.769	394.306
Pediatría	337.203	313.428	299.936	279.224
Psiquiatría (Agudos)	173.575	179.060	181.511	152.517
Traumatología	411.282	407.373	388.177	373.003
Otras	187.469	142.008	204.673	214.029
Total	4.426.409	4.394.405	4.328.001	4.219.358

Datos provisionales

FUENTE: Consejería de Salud. D.G. de Planificación e Innovación Sanitaria. EESCRI



TABLA 5.16. ACTIVIDAD ASISTENCIAL DE LOS HOSPITALES DEL SISTEMA SANITARIO PÚBLICO DE ANDALUCÍA. AÑO 2009

	Consultas Externas		Intervenciones Quirúrgicas			Tocoginecología		Urgencias atendidas
	Primeras	Sucesivas	Program.	Urgentes	Ambulat.	Nº Partos	% Cesáreas	
Almería	325.983	585.463	9.211	7.627	30.227	5.862	20,53	384.224
Hospital Torrecárdenas	150.991	320.016	5.457	4.559	9.137	2.738	22,98	174.225
H. La Inmaculada (Huércal Overa)	56.888	75.552	1.409	1.107	8.644	1.133	15,70	59.736
Hospital de Poniente (Emp Pub)	98.498	158.141	2.233	1.961	10.353	1.991	19,62	99.802
C.H.A.R.E. El Toyo (Emp Pub)	19.606	31.754	112	-	2.093	-	-	50.461
Cádiz	609.667	845.147	18.654	8.396	31.515	8.092	24,20	541.534
H. Puerta del Mar	134.800	216.166	7.361	2.746	7.229	1.761	25,82	132.929
Compl. H. Área Campo Gibraltar	116.757	230.526	3.301	2.383	7.232	2.057	24,04	175.521
H. Jerez de la Frontera	221.700	270.040	4.696	1.679	9.242	2.691	21,73	145.809
H. Puerto Real	136.410	128.415	3.296	1.588	7.812	1.583	26,58	87.275
Córdoba	441.430	732.356	15.997	7.244	37.442	5.173	21,61	383.122
H. Reina Sofía	265.994	470.005	12.907	4.462	24.848	3.322	20,43	197.095
H. Infanta Margarita	73.099	100.181	1.391	1.450	4.672	1.018	24,76	56.166
H. Pozoblanco	32.397	55.540	1.108	763	3.080	394	29,77	31.835
H. de Montilla (Emp Pub)	37.027	69.640	583	569	2.946	439	13,92	44.824
C.H.A.R.E. Puente Genil (Emp Pub)	19.601	31.916	8	-	1.429	-	-	41.899
C.H.A.R.E. Valle Guadiato (Emp Pub)	13.312	5.074	-	-	467	-	-	11.303
Granada	448.419	842.962	18.211	12.663	40.144	7.331	20,32	596.370
H. San Cecilio	164.170	245.672	5.302	3.509	8.866	2.211	22,52	150.865
H. Baza	36.464	67.140	1.067	949	2.292	528	16,32	58.791
H. Motril	60.652	98.674	1.622	1.804	6.692	1.089	20,97	78.546
H. Virgen de las Nieves	163.054	400.439	10.039	6.274	19.549	3.238	19,09	252.379
C.H.A.R.E. Guadix (Emp Pub)	24.079	31.037	181	127	2.745	265	20,89	55.789
Huelva	220.524	385.584	7.033	5.962	18.235	4.213	22,57	199.854
H. Infanta Elena	60.852	73.929	2.150	1.906	6.823	1.507	20,34	56.176
H. Riotinto	35.967	73.034	818	900	2.783	434	20,94	27.447
H. Juan Ramón Jiménez	123.705	238.621	4.065	3.156	8.629	2.272	24,26	116.231
Jaén	356.651	580.142	8.977	6.323	23.938	4.878	20,06	359.838
H. San Agustín	67.697	77.279	1.757	873	4.636	1.055	21,61	76.518
H. San Juan de la Cruz	56.014	55.118	1.364	1.368	3.408	1.108	22,19	45.033
Complejo Hospitalario de Jaén	184.035	362.081	5.087	3.285	12.380	2.217	18,43	143.463
H. A. Guadalquivir-Andújar-(Emp Pub)	31.645	68.675	765	652	2.320	498	18,89	55.099
C.H.A.R.E. Sierra Segura (Emp Pub)	12.826	11.627	4	145	881	-	-	19.335
C.H.A.R.E. Alcaudete (Emp Pub)	4.434	5.362	-	-	313	-	-	20.390

(sigue)

Datos provisionales

FUENTE: Consejería de Salud. D.G. de Planificación e Innovación Sanitaria. EESCRI



TABLA 5.16. ACTIVIDAD ASISTENCIAL DE LOS HOSPITALES DEL SISTEMA SANITARIO PÚBLICO DE ANDALUCÍA. AÑO 2009 (continuación)

	Consultas Externas		Intervenciones Quirúrgicas			Tocoginecología		Urgencias atendidas
	Primeras	Sucesivas	Program.	Urgentes	Ambulat.	Nº Partos	% Cesáreas	
Málaga	819.260	1.217.985	24.754	15.279	38.062	10.857	25,07	873.587
H. Carlos Haya	262.897	472.709	9.497	6.816	11.713	4.702	26,70	343.830
H. Antequera	43.440	67.585	1.489	1.117	3.242	824	20,07	66.836
H. Serranía de Ronda	43.524	65.503	864	888	2.762	499	34,77	42.574
H. La Axarquía	68.782	89.727	2.026	1.397	2.712	894	29,38	79.847
H. Virgen de La Victoria	258.686	325.211	6.580	2.583	8.251	1.286	23,36	158.783
H. Costa del Sol (Emp Pub)	122.994	183.059	3.940	2.475	7.135	2.652	20,45	123.893
C.H.A.R.E. Benalmádena (Emp Pub)	18.937	14.191	358	3	2.247	-	-	57.824
Sevilla	1.125.955	1.738.964	39.611	18.573	88.116	14.112	20,89	1.018.639
H. Osuna	55.423	112.718	2.144	1.327	3.951	942	23,41	71.691
H. Virgen del Rocío	376.758	675.795	16.659	7.948	36.998	6.939	19,77	317.955
H. Virgen Macarena	324.647	486.261	13.580	5.031	22.409	2.958	23,00	224.971
H. Valme	222.916	293.813	4.975	2.482	11.005	3.000	19,67	126.319
Consortio Sanitario Público Aljarafe	95.382	71.537	1.794	1.486	7.996	-	-	98.578
H. Psiquiátrico Penitenciario	250	13.680	-	-	-	-	-	-
C.H.A.R.E. de Écija	20.093	37.067	363	299	3.341	273	28,72	54.996
C.H.A.R.E. de Morón	181	319	-	-	156	-	-	43.975
C.H.A.R.E. de Sierra Norte (Emp Pub)	4.794	7.084	20	-	652	-	-	19.017
C.H.A.R.E. de Utrera (Emp. Pub)	25.511	40.690	76	-	1.608	-	-	61.137
TOTAL	4.347.889	6.928.603	142.448	82.067	307.679	60.518	22,14	4.357.168

Datos provisionales

FUENTE: Consejería de Salud. D.G. de Planificación e Innovación Sanitaria. EESCRI

TABLA 5.17. EVOLUCIÓN DE LA ACTIVIDAD ASISTENCIAL EN LOS HOSPITALES DEL SISTEMA SANITARIO PÚBLICO DE ANDALUCÍA. AÑOS 2006-2009

	Consultas Externas		Intervenciones Quirúrgicas			Toco-Ginecología		Urgencias atendidas
	Primeras	Sucesivas	Program.	Urgentes	Ambulat.	Nº Partos	% Cesáreas	
Año 2006	4.019.665	6.699.420	145.290	86.943	304.791	60.116	25,41	4.074.955
Año 2007	4.174.911	6.976.991	146.569	82.811	299.108	62.907	21,91	4.121.350
Año 2008	4.167.680	7.086.038	148.384	84.403	305.418	65.564	21,47	4.205.202
Año 2009	4.347.889	6.928.603	142.448	82.067	307.679	60.518	22,14	4.357.168

Datos provisionales

FUENTE: Consejería de Salud. D.G. de Planificación e Innovación Sanitaria. EESCRI

TABLA 5.18. ACTIVIDAD ASISTENCIAL DE LAS UNIDADES DE SALUD MENTAL COMUNITARIA. AÑO 2009

	C. Primeras	C. Sucesivas	Total Consultas
Almería	9.337	74.070	83.407
Cádiz	33.715	119.959	153.674
Córdoba	14.455	86.899	101.354
Granada	19.481	85.351	104.832
Huelva	5.420	39.261	44.681
Jaén	9.425	54.314	63.739
Málaga	31.332	202.769	234.101
Sevilla	27.966	208.190	236.156
Andalucía	151.131	870.813	1.021.944

FUENTE: Servicio Andaluz de Salud. SISMA e INFHOS

TABLA 5.19. ACTIVIDAD ASISTENCIAL DE LAS UNIDADES DE SALUD MENTAL INFANTO-JUVENIL. AÑO 2009

	C. Primeras	C. Sucesivas	Total Consultas
Almería	1.200	9.539	10.739
Cádiz	2.624	26.615	29.239
Córdoba	802	10.564	11.366
Granada	694	18.333	19.027
Huelva	568	5.780	6.348
Jaén	657	9.627	10.284
Málaga	658	15.928	16.586
Sevilla	1.919	41.174	43.093
Andalucía	9.122	137.560	146.682

FUENTE: Servicio Andaluz de Salud. SISMA

TABLA 5.20. ACTIVIDAD ASISTENCIAL DE LAS UNIDADES DE SALUD MENTAL DE HOSPITAL GENERAL. AÑO 2009

	CAMAS	ALTAS	ESTANCIAS	E. MEDIA	I. OCUPACIÓN
Almería	49	997	14.705	14,75	82,22
Cádiz	70	1.352	19.918	14,73	77,96
Córdoba	43	675	13.661	20,24	87,04
Granada	71	1.130	20.939	18,53	80,80
Huelva	31	723	8.074	11,17	71,36
Jaén	52	1.018	22.105	21,71	116,46
Málaga	92	1.705	29.051	17,04	86,51
Sevilla	150	2.921	44.638	15,28	81,53
Andalucía	558	10.521	173.091	16,45	84,99

FUENTE: Servicio Andaluz de Salud. CMBD

TABLA 5.21. TRASPLANTES DE ÓRGANOS Y TEJIDOS. ANDALUCÍA 1999-2009

	Riñón	Corazón	Hígado	Pulmón	Páncreas	Prog. Hem.	Córnea
1999	342	48	151	20	2	290	251
2000	295	37	123	19	17	234	245
2001	334	44	160	19	15	243	249
2002	335	43	150	19	22	219	266
2003	343	36	149	23	14	228	293
2004	346	37	166	15	20	232	277
2005	330	37	161	20	30	220	281
2006	369	39	167	22	20	241	287
2007	344	37	175	26	13	248	269
2008	367	35	187	23	23	293	261
2009	381	41	195	27	23	314	246

Prog. Hem.: Progenitores Hematopoyéticos

FUENTE: Servicio Andaluz de Salud

GRÁFICO 5.07. EVOLUCIÓN DEL NÚMERO DE DONANTES DE ÓRGANOS. ANDALUCÍA 1999-2009

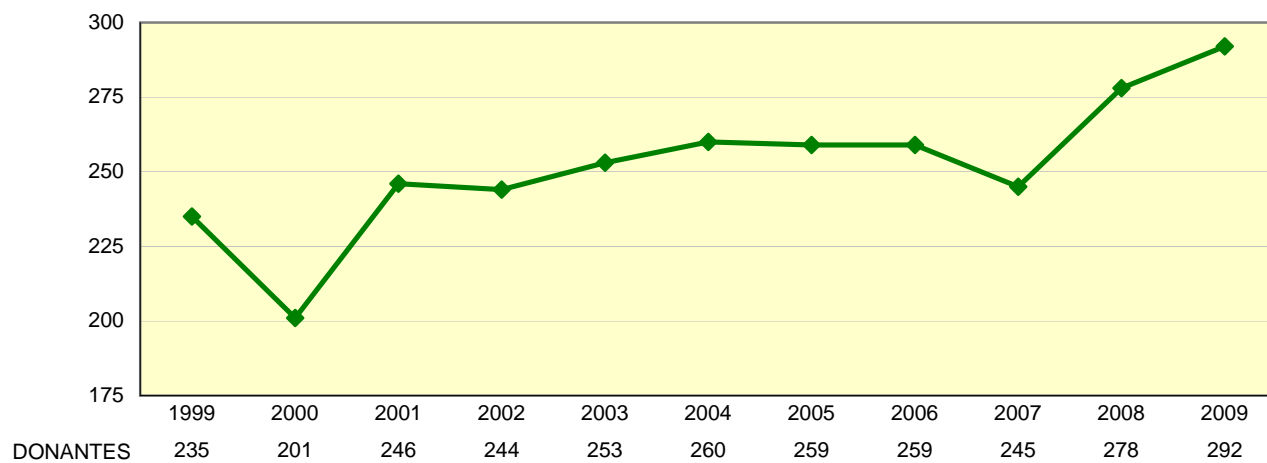

FUENTE: Servicio Andaluz de Salud

GRÁFICO 5.08. EVOLUCIÓN DE LAS TASAS DE DONACIONES DE ÓRGANOS. ANDALUCÍA-ESPAÑA 1999-2009

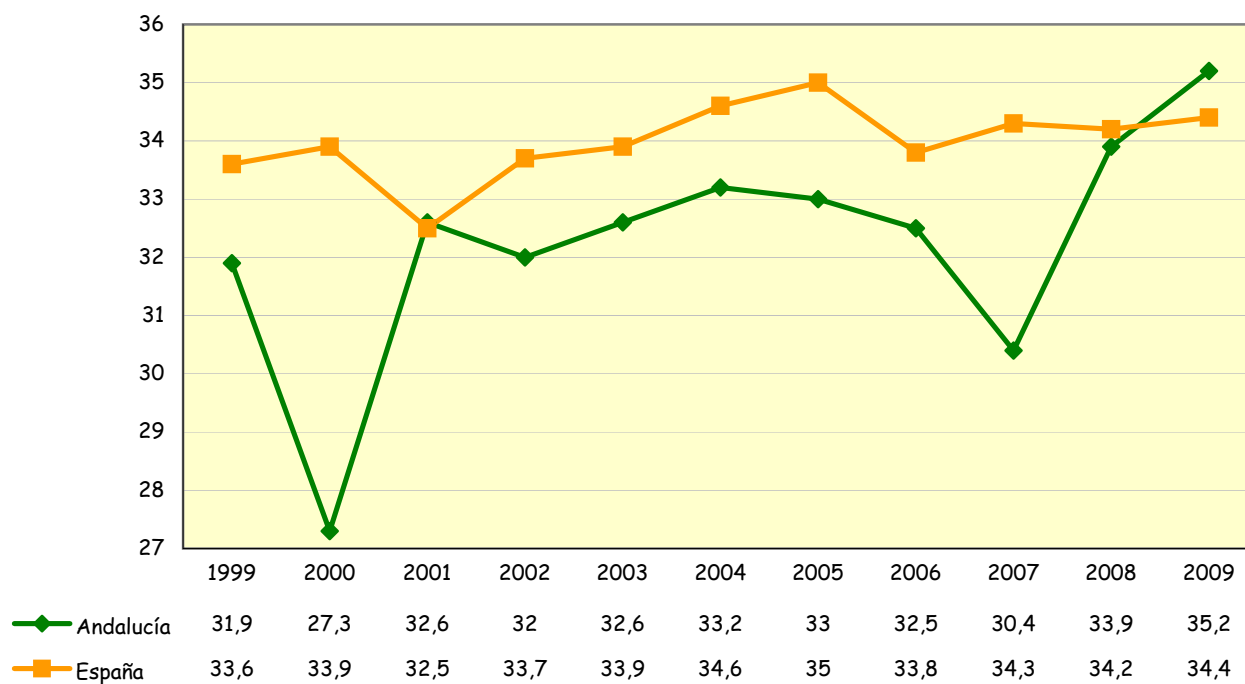

Tasas por millón de habitantes

FUENTE: Servicio Andaluz de Salud



TABLA 5.22. DONACIONES DE SANGRE. AÑOS 2005-2009

	2005	2006	2007	2008	2009
Almería	15.649	16.109	16.524	18.653	20.475
Cádiz	33.546	33.307	33.531	34.510	37.422
Córdoba	30.091	31.070	31.848	32.666	33.954
Granada	42.686	43.054	43.045	44.342	44.978
Huelva	14.478	14.917	15.833	16.841	19.283
Jaén	21.724	22.994	21.577	21.505	22.877
Málaga	47.339	48.302	46.265	49.890	50.946
Sevilla	52.976	55.833	56.874	60.732	61.498
Andalucía	258.480	265.586	265.497	279.139	291.433

Nota: Se incluyen donaciones de Sangre Entera, de Plasma y de Plaquetas

FUENTE: Servicio Andaluz de Salud

TABLA 5.23. NÚMERO DE DONANTES DE SANGRE POR PROVINCIA Y SEXO. AÑO 2009

	Hombres	Mujeres	Total
Almería	6.982	5.458	12.440
Cádiz	12.211	8.483	20.694
Córdoba	12.168	7.775	19.943
Granada	14.018	15.082	29.100
Huelva	5.857	5.416	11.273
Jaén	6.451	7.804	14.255
Málaga	20.321	11.913	32.234
Sevilla	25.937	17.640	43.577
Andalucía	103.945	79.571	183.516

FUENTE: Servicio Andaluz de Salud



TABLA 5.24. TASAS DE DONACIÓN DE SANGRE. AÑOS 2005-2009

	2005	2006	2007	2008	2009
Almería	28,23	25,33	25,55	28,85	29,92
Cádiz	29,91	27,89	27,77	28,58	30,41
Córdoba	38,65	39,41	39,56	41,24	42,23
Granada	47,75	49,14	48,69	50,16	49,57
Huelva	31,71	30,31	31,81	33,84	37,56
Jaén	35,05	34,69	32,46	32,35	34,16
Málaga	32,95	32,39	30,49	32,88	31,98
Sevilla	29,01	30,43	30,75	32,84	32,36
Andalucía	33,62	33,30	32,88	34,63	35,10

Tasas por 1000 habitantes

FUENTE: Servicio Andaluz de Salud

GRÁFICO 5.09. EVOLUCIÓN DE LAS TASAS DE DONACIÓN DE SANGRE. ANDALUCÍA AÑOS 1999-2009

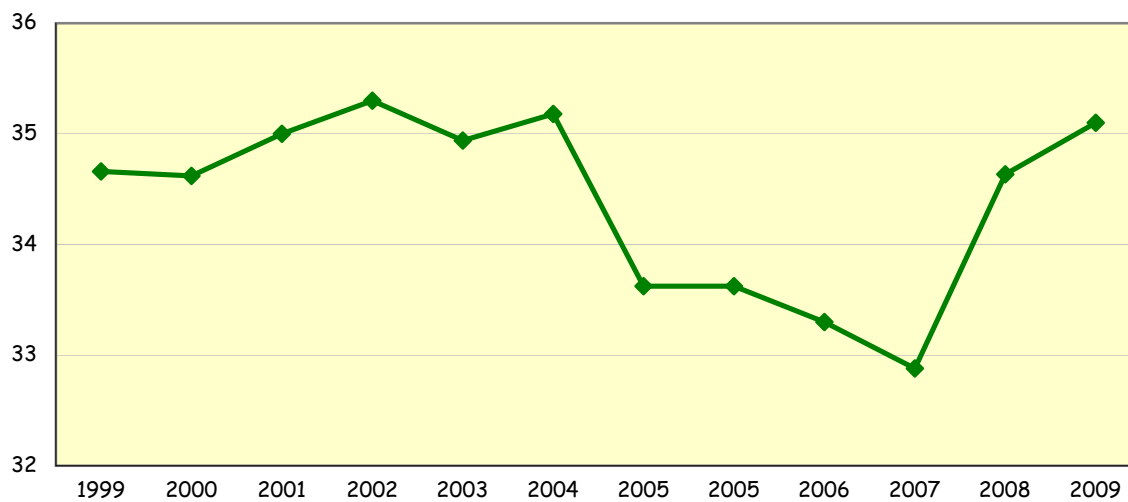

T.Donación 34,66 34,62 35 35,3 34,94 35,18 33,62 33,62 33,30 32,88 34,63 35,10

Tasas por 1000 habitantes

FUENTE: Servicio Andaluz de Salud



TABLA 5.25. EPES: LLAMADAS RECIBIDAS EN CENTROS COORDINADORES POR LINEA 061. AÑOS 2005-2009

	2005	2006	2007	2008	2009
Almería	63.001	63.355	66.788	68.564	67.384
Cádiz	121.052	132.047	153.631	145.235	145.433
Córdoba	53.251	49.548	55.018	53.212	55.377
Granada	75.067	74.768	85.753	88.144	92.278
Huelva	37.122	37.857	39.643	43.895	44.412
Jaén	51.402	71.952	68.841	56.064	58.938
Málaga	213.821	219.500	244.886	252.585	227.943
Sevilla	123.533	130.341	127.049	121.090	122.476
Andalucía	738.249	779.368	841.609	828.789	814.241

FUENTE: Empresa Pública de Emergencias Sanitarias

GRÁFICO 5.10. EPES: MOTIVOS DE LLAMADAS AL 061. ANDALUCÍA, AÑO 2009

- Dolor No Traumático
- Alteraciones Neurológ y/o Nivel de conciencia
- Alteraciones constantes vitales
- Disnea
- Traumatismos
- Gastrointestinales
- Psiquiátricas
- Accidentes de Transporte
- Demandas de enfermería
- Intoxicaciones / Alergias
- Otras solicitudes

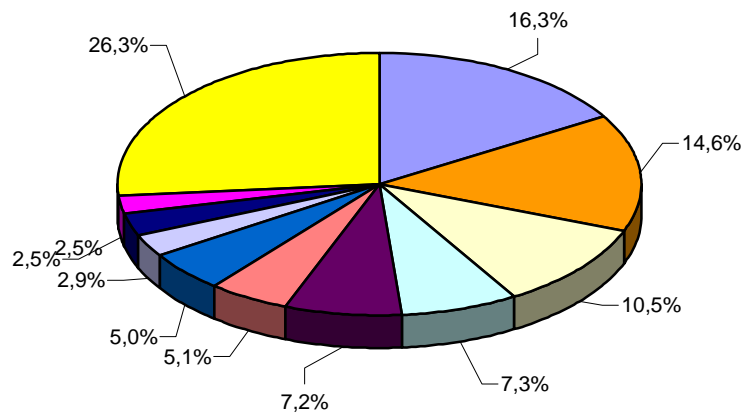

FUENTE: Empresa Pública de Emergencias Sanitarias



TABLA 5.26. EPES: PACIENTES ASISTIDOS POR EQUIPOS DE EMERGENCIAS. AÑOS 2005-2009

	2005	2006	2007	2008	2009
Almería	4.864	4.525	4.143	4.194	4.023
Cádiz	8.123	8.459	9.531	8.966	8.263
Córdoba	4.823	4.897	4.485	4.375	4.422
Granada	5.470	5.853	5.642	5.396	5.383
Huelva	2.663	2.608	2.622	2.780	2.763
Jaén	3.031	2.921	2.835	2.796	2.768
Málaga	15.113	19.148	17.940	17.216	16.537
Sevilla	10.304	13.097	13.889	16.979	17.139
Andalucía	54.391	61.508	61.087	62.702	61.298

FUENTE: Empresa Pública de Emergencias Sanitarias

GRÁFICO 5.11. EPES: ASISTENCIAS DE LOS EQUIPOS DE EMERGENCIAS, ANDALUCÍA. AÑOS 2000-2009

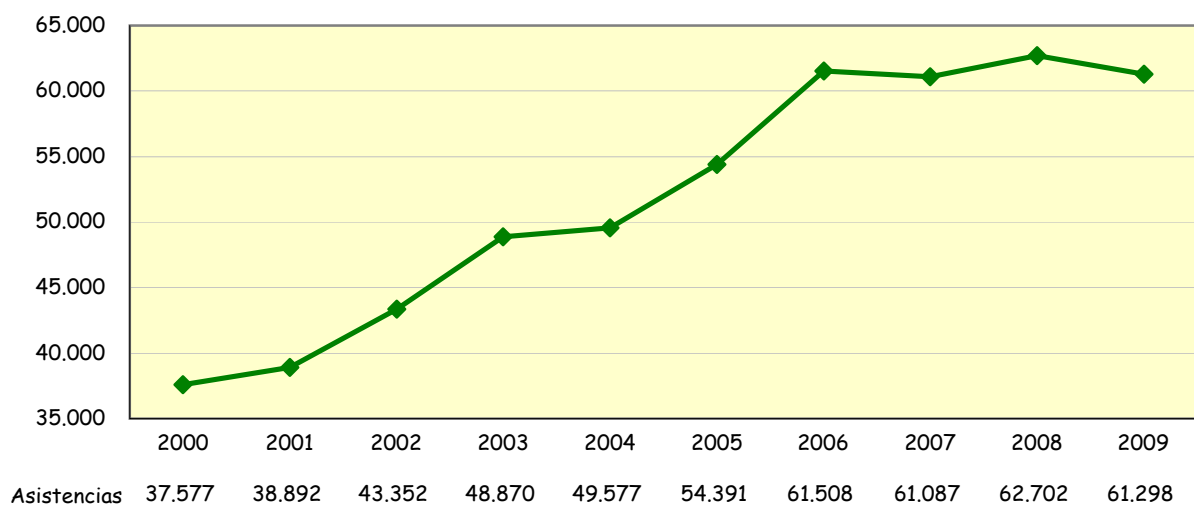

FUENTE: Empresa Pública de Emergencias Sanitarias



TABLA 5.27. EPES: ACTIVIDAD DE LOS RECURSOS MÓVILES DEL 061. AÑOS 2007 - 2009

	2.007	2.008	2.009
Almería	4.874	5.016	4.833
Cádiz	10.225	9.586	8.828
Córdoba	4.721	4.630	4.716
Granada	6.116	5.892	6.075
Huelva	2.758	2.911	3.003
Jaén	3.906	4.079	4.180
Málaga	20.246	19.451	19.805
Sevilla	15.639	19.188	19.874
Andalucía	68.485	70.753	71.314

FUENTE: Empresa Pública de Emergencias Sanitarias

TABLA 5.28. EPES: TIEMPO MEDIO DE RESPUESTA URBANO. AÑOS 2007 - 2009

	2.007	2.008	2.009
Almería	9' 12''	9' 10''	8' 48''
Cádiz	9' 56''	9' 17''	10' 22''
Córdoba	9' 39''	10' 58''	10' 20''
Granada	10' 3''	10' 19''	10' 46''
Huelva	7' 30''	7' 58''	7' 25''
Jaén	9' 23''	9' 28''	10' 01''
Málaga	11' 20''	11' 23''	11' 22''
Sevilla	11' 15''	10' 42''	10' 45''
Andalucía	10' 17''	10' 14''	10' 25''

(minutos)

FUENTE: Empresa Pública de Emergencias Sanitarias



TABLA 5.29. ACTIVIDAD REALIZADA POR LOS CENTROS CONCERTADOS, POR PROVINCIA Y SEXO. AÑO 2009

	Pacientes	Ingresos	Intervenciones quirúrgicas	Consultas	Urgencias	Estudios Diagnósticos	Sesiones Rehabilitación
Almería	13.106	1.835	2.707	10.917	-	4.132	163
Hombres	4.848	928	1.529	2.642	-	1.349	122
Mujeres	8.258	907	1.178	8.275	-	2.783	41
Cádiz	181.531	21.931	23.927	138.957	92.344	32.624	5.190
Hombres	77.554	10.154	11.035	61.974	44.128	8.104	1.880
Mujeres	103.977	11.777	12.892	76.983	48.216	24.520	3.310
Córdoba	9.681	5.377	5.279	13.126	-	4.591	635
Hombres	4.265	2.489	2.437	5.892	-	1.832	317
Mujeres	5.416	2.888	2.842	7.234	-	2.759	318
Granada	4.425	883	518	5.338	-	186	1.616
Hombres	1.692	508	138	1.574	-	55	563
Mujeres	2.733	375	380	3.764	-	131	1.053
Huelva	15.770	2.083	4.136	19.814	-	2.852	295
Hombres	5.505	912	1.867	6.468	-	760	110
Mujeres	10.265	1.171	2.269	13.346	-	2.092	185
Jaén	-	-	-	-	-	-	-
Hombres	-	-	-	-	-	-	-
Mujeres	-	-	-	-	-	-	-
Málaga	61.176	6.233	8.289	16.154	-	47.615	419
Hombres	19.358	2.989	4.004	7.462	-	13.263	175
Mujeres	41.818	3.244	4.285	8.692	-	34.352	244
Sevilla	22.563	2.325	9.460	6.441	-	11.346	48
Hombres	9.748	1.160	5.097	3.309	-	3.726	35
Mujeres	12.815	1.165	4.363	3.132	-	7.620	13
Andalucía	308.252	40.667	54.316	210.747	92.344	103.346	8.366
Hombres	122.970	19.140	26.107	89.321	44.128	29.089	3.202
Mujeres	185.282	21.527	28.209	121.426	48.216	74.257	5.164

FUENTE: Consejería de Salud. D.G. de Planificación e Innovación Sanitaria. Sistema de Información de Asistencia Concertada (S.I.A.C.)

**TABLA 5.30. EVOLUCIÓN DEL NÚMERO DE ALTAS EN HOSPITALES PRIVADOS. AÑOS 2005-2009**

	2005	2006	2007	2008	2009
Almería	10.057	10.320	10.463	10.607	10.979
Cádiz	44.100	44.769	42.365	42.069	42.146
Córdoba	20.242	20.549	14.743	14.665	14.542
Granada	9.428	9.392	9.369	9.214	9.234
Huelva	6.870	6.821	6.442	6.015	5.769
Jaén	2.877	2.711	2.683	2.935	2.945
Málaga	51.365	55.616	62.444	59.075	63.375
Sevilla	44.762	46.918	47.316	51.507	48.759
Andalucía	189.701	197.096	195.825	196.087	197.749

Datos provisionales, a falta de la notificación de un centro.

FUENTE: Consejería de Salud. D.G. de Planificación e Innovación Sanitaria. EESCRI

TABLA 5.31. EVOLUCIÓN DEL NÚMERO DE ESTANCIAS EN HOSPITALES PRIVADOS. AÑOS 2005-2009

	2005	2006	2007	2008	2009
Almería	44.717	45.663	45.479	40.322	41.653
Cádiz	241.679	233.729	217.095	204.977	196.366
Córdoba	70.151	71.562	64.494	64.111	59.249
Granada	103.722	103.341	108.091	109.859	99.345
Huelva	41.322	41.472	39.516	36.235	35.740
Jaén	8.918	8.435	7.728	8.497	9.242
Málaga	552.123	581.050	582.954	559.214	584.082
Sevilla	172.830	178.174	184.587	193.387	173.989
Andalucía	1.235.462	1.263.426	1.249.944	1.216.602	1.199.666

Datos provisionales, a falta de la notificación de un centro.

FUENTE: Consejería de Salud. D.G. de Planificación e Innovación Sanitaria. EESCRI

TABLA 5.32. EVOLUCIÓN DE LA ESTANCIA MEDIA EN HOSPITALES PRIVADOS. AÑOS 2005-2009

	2005	2006	2007	2008	2009
Almería	4,45	4,42	4,35	3,80	3,79
Cádiz	5,48	5,22	5,12	4,87	4,66
Córdoba	3,47	3,48	4,37	4,37	4,07
Granada	11,00	11,00	11,54	11,92	10,76
Huelva	6,01	6,08	6,13	6,02	6,20
Jaén	3,10	3,11	2,88	2,90	3,14
Málaga	10,75	10,45	9,34	9,47	9,22
Sevilla	3,86	3,80	3,90	3,75	3,57
Andalucía	6,51	6,41	6,38	6,20	6,07

(días)

Datos provisionales, a falta de la notificación de un centro.

FUENTE: Consejería de Salud. D.G. de Planificación e Innovación Sanitaria. EESCRI

TABLA 5.33. EVOLUCIÓN DEL PORCENTAJE DE OCUPACIÓN EN HOSPITALES PRIVADOS. AÑOS 2005-2009

	2005	2006	2007	2008	2009
Almería	61,26	69,50	69,22	61,21	64,11
Cádiz	50,97	51,72	47,77	53,70	51,93
Córdoba	67,20	68,08	59,69	59,18	55,59
Granada	80,96	80,43	82,49	84,55	80,05
Huelva	48,59	48,76	46,46	42,86	42,57
Jaén	81,44	77,03	50,41	55,28	60,29
Málaga	81,15	83,70	81,65	81,58	83,04
Sevilla	71,10	72,53	70,73	68,89	69,49
Andalucía	61,68	63,07	68,14	69,44	69,47

Datos provisionales, a falta de la notificación de un centro.

FUENTE: Consejería de Salud. D.G. de Planificación e Innovación Sanitaria. EESCRI



TABLA 5.34. EVOLUCIÓN DEL INTERVALO DE SUSTITUCIÓN EN HOSPITALES PRIVADOS. AÑOS 2005-2009

	2005	2006	2007	2008	2009
Almería	1,90	1,89	1,87	2,34	2,06
Cádiz	4,99	4,87	5,60	4,19	4,31
Córdoba	1,71	1,63	2,95	3,02	3,25
Granada	2,56	2,57	2,45	2,18	2,68
Huelva	5,69	6,39	7,07	8,03	8,36
Jaén	0,68	0,93	2,83	2,34	2,07
Málaga	2,43	2,02	2,08	2,10	1,87
Sevilla	1,55	1,42	1,60	1,68	1,55
Andalucía	3,85	3,73	2,97	2,70	2,65

(días)

Datos provisionales, a falta de la notificación de un centro.

FUENTE: Consejería de Salud. D.G. de Planificación e Innovación Sanitaria. EESCRI

TABLA 5.35. EVOLUCIÓN DE LA ROTACIÓN ENFERMO-CAMA EN HOSPITALES PRIVADOS. AÑOS 2005-2009

	2005	2006	2007	2008	2009
Almería	74,25	58,98	59,93	60,71	63,59
Cádiz	35,83	36,16	34,03	40,49	40,69
Córdoba	69,94	71,35	49,81	49,54	49,80
Granada	27,14	27,78	26,10	25,95	27,16
Huelva	32,99	29,27	27,65	26,04	25,08
Jaén	99,00	90,37	63,88	69,88	70,12
Málaga	28,31	29,39	32,14	32,10	33,04
Sevilla	67,94	70,45	66,81	67,78	71,79
Andalucía	36,37	36,18	39,20	41,38	42,04

Datos provisionales, a falta de la notificación de un centro.

FUENTE: Consejería de Salud. D.G. de Planificación e Innovación Sanitaria. EESCRI



6. PROGRAMAS DE SALUD

1. PROGRAMAS DE SALUD INFANTIL Y ESCOLAR

TABLA 6.01. PROGRAMA DE DIAGNÓSTICO PRECOZ Y SEGUIMIENTO DE METABOLOPATÍAS CONGÉNITAS. ANDALUCÍA 2009

GRÁFICO 6.01. EVOLUCIÓN DE LOS CASOS DE METABOLOPATÍAS. ANDALUCÍA 1999-2009

TABLA 6.02. COBERTURAS DE VACUNACIÓN COMPLETA. AÑOS 2005-2009

GRÁFICO 6.02. PROGRAMA DE VACUNACIÓN, COBERTURAS DE VACUNACIÓN COMPLETA ANDALUCÍA 1999-2009

TABLA 6.03. COBERTURAS DE PRIMOVACUNACIÓN. AÑOS 2005-2009

GRÁFICO 6.03. PROGRAMA DE VACUNACIÓN, COBERTURAS DE PRIMOVACUNACIÓN. ANDALUCÍA 1995-2009

TABLA 6.04. COBERTURAS DE VACUNACIÓN DE TRIPLE VÍRICA. AÑOS 2005-2009

GRÁFICO 6.04. PROGRAMA DE VACUNACIÓN, COBERTURAS DE TRIPLE VÍRICA. ANDALUCÍA 1999-2009

TABLA 6.05. ASISTENCIA DENTAL INFANTIL. AÑO 2009

TABLA 6.06. ASISTENCIA DENTAL INFANTIL, POR SEXO. AÑO 2009

TABLA 6.07. PROGRAMA DE SALUD ESCOLAR. VACUNACIONES CURSO ESCOLAR 2008-2009

2. PROGRAMAS DE ATENCIÓN Y EDUCACIÓN SEXUAL A JÓVENES

TABLA 6.08. CENTROS CON EL PROGRAMA FORMA JOVEN Y CONSULTAS. AÑO 2009

3. PROGRAMAS DE SALUD MATERNAL

TABLA 6.09. INDICADORES DEL PROGRAMA DE PLANIFICACIÓN FAMILIAR. AÑO 2009

TABLA 6.10. PROCESO ASISTENCIAL INTEGRADO EMBARAZO, PARTO Y PUERPERIO. AÑO 2009

TABLA 6.11. DISTRIBUCIÓN DE I.V.E. POR GRUPOS DE EDAD Y PROVINCIA DE RESIDENCIA. AÑO 2009

TABLA 6.12. MUJERES QUE REALIZARON I.V.E. SEGÚN NÚMERO DE ABORTOS VOLUNTARIOS ANTERIORES. ANDALUCÍA, AÑOS 2005-2009

GRÁFICO 6.05. EVOLUCIÓN DE LAS TASAS DE I.V.E. ANDALUCÍA Y ESPAÑA, 1998-2008

GRÁFICO 6.06. DISTRIBUCIÓN DE I.V.E. SEGÚN EL NIVEL DE INSTRUCCIÓN DE LA MUJER. ANDALUCÍA 2009

4. PROGRAMAS DE SALUD EN GRUPOS DE SITUACIÓN DE RIESGO

TABLA 6.13. ATENCIÓN A PACIENTES CON PROCESOS CRÓNICOS EN ATENCIÓN PRIMARIA. AÑO 2009

TABLA 6.14. EVOLUCIÓN DE LA ATENCIÓN A PACIENTES CON PROCESOS CRÓNICOS EN ATENCIÓN PRIMARIA. AÑOS 2005-2009

TABLA 6.15. TASA DE CAPTACIÓN DEL PROGRAMA DE DETECCIÓN PRECOZ DEL CÁNCER DE MAMA. AÑOS 2005-2009

TABLA 6.16. TASA DE PARTICIPACIÓN DEL PROGRAMA DE DETECCIÓN PRECOZ DEL CÁNCER DE MAMA. AÑOS 2005-2009

TABLA 6.17. NÚMERO DE USUARIOS DEL PROGRAMA DE TRATAMIENTO CON METADONA, POR SEXO. AÑO 2009

TABLA 6.18. NÚMERO DE USUARIOS DEL PROGRAMA DE TRATAMIENTO CON METADONA. AÑOS 2005-2009

TABLA 6.19. NÚMERO TOTAL DE CENTROS DE DISPENSACIÓN DE METADONA. ANDALUCÍA 2005-2009

5. SEGURIDAD ALIMENTARIA

GRÁFICO 6.07. Nº DE INDUSTRIAS Y ESTABLECIMIENTOS ALIMENTARIOS CON ACTIVIDAD. ANDALUCÍA 2005-2009

GRÁFICO 6.08. Nº DE INDUSTRIAS Y ESTABLECIMIENTOS ALIMENTARIOS CONTROLADOS. ANDALUCÍA 2005-2009

GRÁFICO 6.09. Nº DE ACTIVIDADES DE CONTROL EN INDUSTRIAS Y ESTABLECIMIENTOS ALIMENTARIOS. ANDALUCÍA 2005-2009

TABLA 6.20. CALIDAD DE LAS AGUAS DE CONSUMO PÚBLICO: AGUAS CALIFICADAS NO POTABLES (POBLAC. AFECTADA). AÑO 2009

TABLA 6.21. RED DE VIGILANCIA SANITARIA DE ZONAS DE BAÑO DE CARÁCTER CONTINENTAL. TEMPORADA DE BAÑO 2009

TABLA 6.22. RED DE VIGILANCIA SANITARIA DE ZONAS DE BAÑO DE CARÁCTER MARÍTIMO. TEMPORADA DE BAÑO 2009

TABLA 6.01. PROGRAMA DE DIAGNÓSTICO PRECOZ Y SEGUIMIENTO DE METABOLOPATÍAS CONGÉNITAS. AÑO 2009

	nº r.n.	HIPOTIROIDISMO		FENILCETONURIA	
		Casos H. C.	Casos H. T.	Casos F. C.	Casos H. A.
Almería	8.458	3	-	-	1
Cádiz	13.949	3	-	1	2
Córdoba	8.227	3	4	-	1
Granada	9.937	1	-	1	2
Huelva	5.895	3	1	-	1
Jaén	6.639	3	-	-	-
Málaga	17.998	7	-	2	3
Sevilla	23.667	5	1	-	1
Andalucía	94.770	28	6	4	11

R.N* = recién nacidos sometidos a la prueba diagnóstica de hipotiroidismo y fenilcetonuria.

H.C.: Hipotiroidismo Congénito

H.T.: Hipotiroidismo Transitorio

F.C.: Fenilcetonuria Congénita

H.A.: Hiperfenilalaninemia

FUENTE: Consejería de Salud. S.Gral. de Salud Pública y Participación. Centros de Detección de Metabolopatías

GRÁFICO 6.01. EVOLUCIÓN DE LOS CASOS DE METABOLOPATÍAS. ANDALUCÍA, 1999-2009

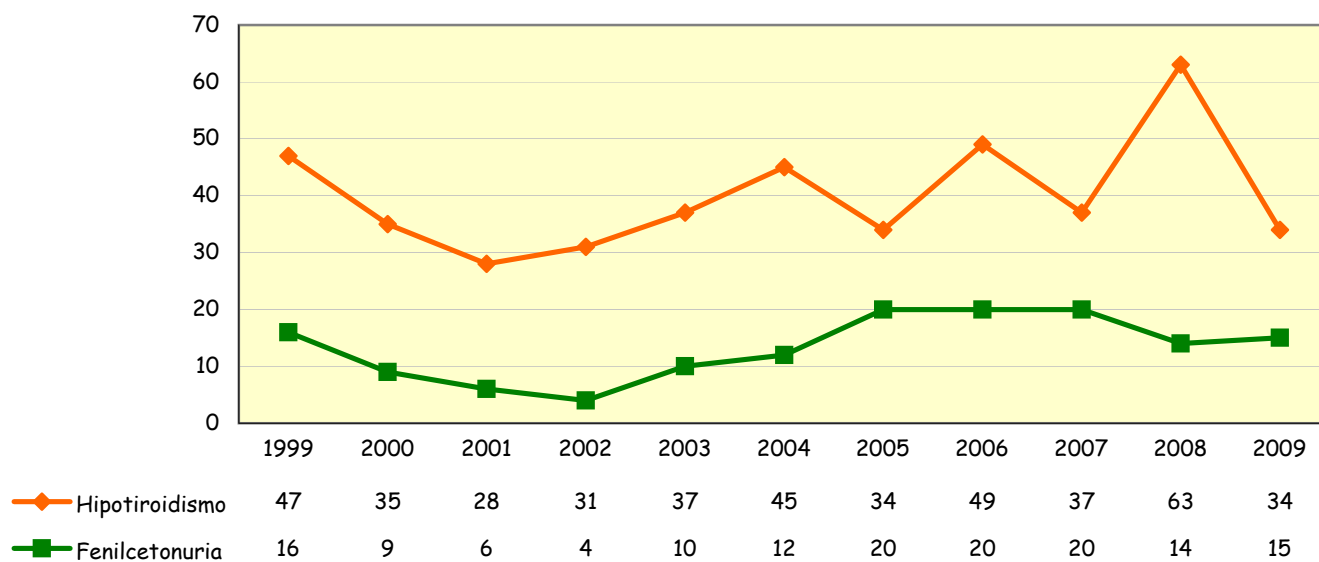

FUENTE: Consejería de Salud. S.Gral. de Salud Pública y Participación. Centros de Detección de Metabolopatías



TABLA 6.02. COBERTURAS DE VACUNACIÓN COMPLETA. AÑOS 2005-2009

	2005	2006	2007	2008	2009
Almería	98,25	*	96,95	98,80	98,95
Cádiz	98,67	*	97,95	98,20	98,13
Córdoba	95,66	*	97,07	98,20	96,53
Granada	97,85	*	98,82	97,63	97,59
Huelva	105,49	*	105,48	98,22	85,44
Jaén	97,50	*	97,98	98,06	98,10
Málaga	94,44	*	99,74	98,41	98,11
Sevilla	96,99	*	97,08	98,70	97,34
Andalucía	97,40	*	98,45	98,34	97,00

*No se dispone de los datos

FUENTE: Servicio Andaluz de Salud. SIGAP

GRÁFICO 6.02. PROGRAMA DE VACUNACIÓN, COBERTURAS DE VACUNACIÓN COMPLETA. ANDALUCÍA 1999-2009

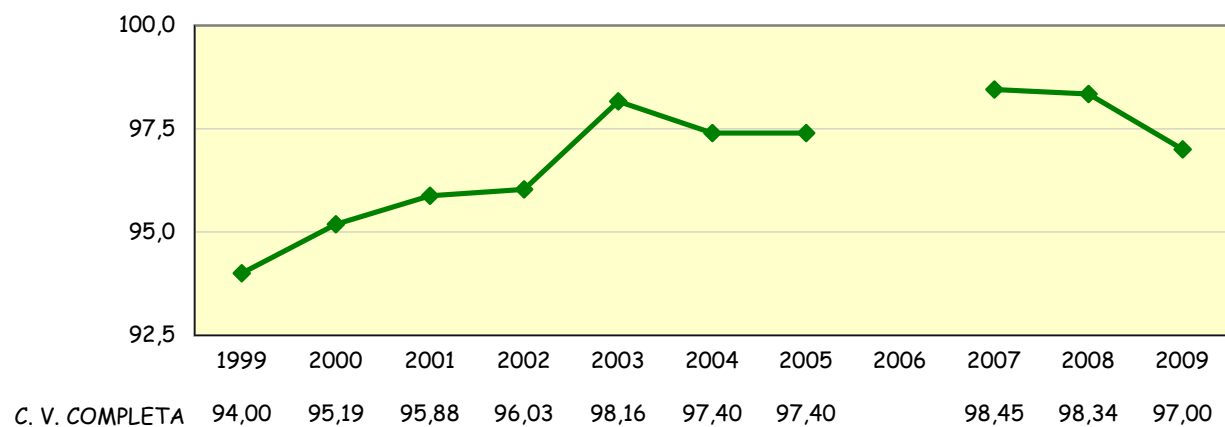

FUENTE: Servicio Andaluz de Salud. SIGAP

TABLA 6.03. COBERTURAS DE PRIMOVACUNACIÓN. AÑOS 2005-2009

	2005	2006	2007	2008	2009
Almería	96,35	*	96,53	98,86	98,02
Cádiz	95,08	*	96,30	99,73	97,07
Córdoba	95,38	*	94,65	96,00	97,26
Granada	92,52	*	95,26	98,60	96,65
Huelva	111,63	*	101,75	96,01	96,98
Jaén	89,70	*	94,94	97,72	96,03
Málaga	77,02	*	95,91	99,75	92,42
Sevilla	88,19	*	90,93	94,84	97,98
Andalucía	90,25	*	94,86	97,65	96,37

*No se dispone de los datos

FUENTE: Servicio Andaluz de Salud. Diábaco y SIGAP

GRÁFICO 6.03. COBERTURA DE PRIMOVACUNACIÓN. ANDALUCÍA 1999-2009

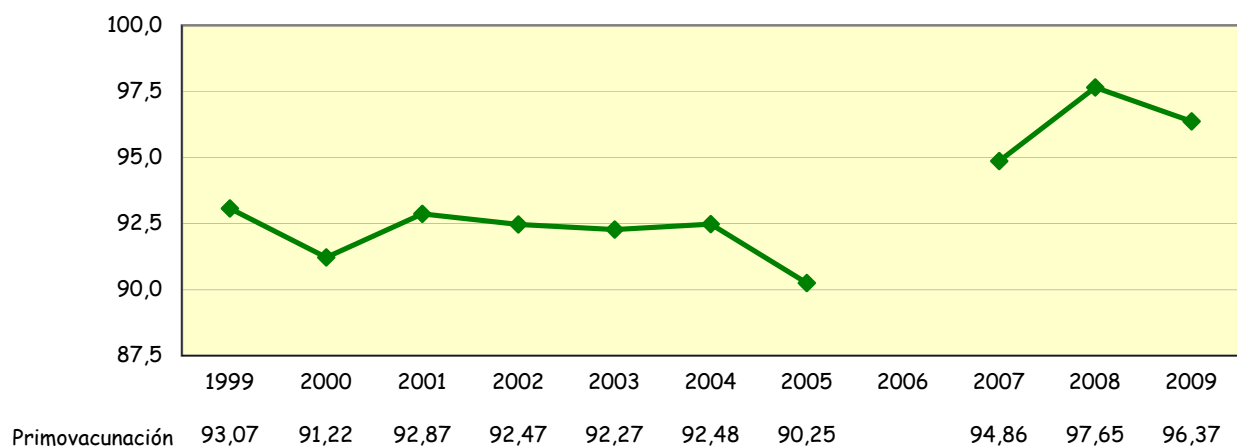

FUENTE: Servicio Andaluz de Salud. Diábaco y SIGAP

TABLA 6.04. COBERTURAS DE VACUNACIÓN DE TRIPLE VÍRICA. AÑOS 2005-2009

	2005	2006	2007	2008	2009
Almería	98,12	*	97,01	98,95	98,29
Cádiz	99,05	*	98,10	98,12	96,75
Córdoba	97,59	*	95,04	98,37	96,74
Granada	97,57	*	99,08	97,37	97,34
Huelva	102,77	*	102,97	97,38	88,34
Jaén	98,46	*	97,43	97,87	98,43
Málaga	93,98	*	91,03	98,61	97,90
Sevilla	95,33	*	96,84	95,23	93,79
Andalucía	97,05	*	96,45	97,98	96,02

*No se dispone de los datos

FUENTE: Servicio Andaluz de Salud. Diábaco y SIGAP

GRÁFICO 6.04. PROGRAMA DE VACUNACIÓN, COBERTURAS DE TRIPLE VÍRICA. ANDALUCÍA 1999-2009

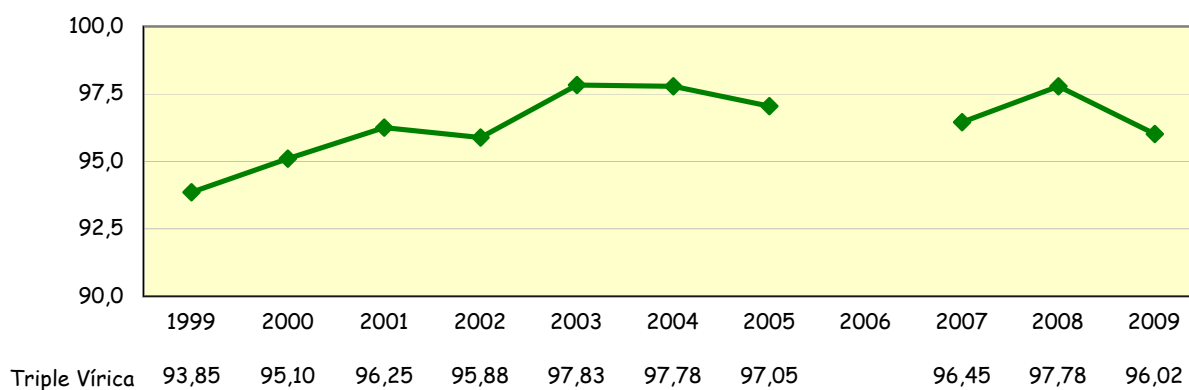

FUENTE: Servicio Andaluz de Salud. Diábaco y SIGAP



TABLA 6.05. ASISTENCIA DENTAL INFANTIL. AÑO 2009

	NIÑOS ATENDIDOS ¹				Índice de Utilización ²	TRATAMIENTOS ESPECIALES Dentistas Sector Privado Contratado ³	
	Dentistas Sector	Dentistas	Total	% Pb./Total.		Autorizados	Realizados
	Privado Contratado	Públicos					
Almería	16.872	11.896	28.768	41,35	39,22	385	458
Cádiz	28.818	22.598	51.416	43,95	39,93	351	346
Córdoba	29.616	7.589	37.205	20,40	44,93	507	429
Granada	30.001	7.491	37.492	19,98	38,98	564	619
Huelva	10.465	11.820	22.285	53,04	42,10	288	313
Jaén	30.065	6.602	36.667	18,01	51,28	482	540
Málaga	28.183	19.324	47.507	40,68	30,10	511	419
Sevilla	56.651	29.060	85.711	33,90	43,31	1.176	1.291
Andalucía	230.671	116.380	347.051	33,53	40,30	4.264	4.415

Nota 1: Persona atendida, es aquella que acude por primera vez al dentista en el año de la prestación.

Nota 2: Índice de utilización, es el porcentaje de personas atendidas respecto al total de niños y niñas con derecho a la prestación, que son los residentes de su provincia o de Andalucía.

Nota 3: El nº de tratamientos realizados es mayor que el de autorizados porque se realizaron tratamientos autorizados en el último periodo del año 2008

FUENTE: Consejería de Salud. D.G. de Planificación e Innovación Sanitaria

TABLA 6.06. ASISTENCIA DENTAL INFANTIL, POR SEXO, AÑO 2009

	Niños	Niñas	Total
Almería	14.348	14.420	28.768
Cádiz	25.503	25.913	51.416
Córdoba	18.821	18.384	37.205
Granada	18.588	18.904	37.492
Huelva	11.198	11.087	22.285
Jaén	18.214	18.453	36.667
Málaga	23.492	24.015	47.507
Sevilla	42.664	43.047	85.711
Andalucía	172.821	174.230	347.051

FUENTE: Consejería de Salud. D.G. de Planificación e Innovación Sanitaria



TABLA 6.07. PROGRAMA DE SALUD ESCOLAR. VACUNACIONES CURSO ESCOLAR 2008-2009

	Niños de 6 años vacunados de dTP		Niños de 12 años vacunados de varicela		Niños de 14 años vacunados de dT	
	Captación	Cobertura	Captación	Cobertura	Captación	Cobertura
ALMERÍA	6.412	88,26%	1.072	12,77%	6.608	82,74%
CÁDIZ	12.911	93,85%	1.588	9,77%	12.332	79,77%
CÓRDOBA	5.574	68,82%	990	10,31%	4.901	51,36%
GRANADA	8.448	92,47%	1.431	19,18%	8.494	66,87%
HUELVA	3.840	77,39%	413	9,42%	3.845	77,23%
JAÉN	5.893	82,32%	1.358	17,49%	5.911	80,08%
MÁLAGA	11.257	76,57%	2.695	18,78%	8.920	51,48%
SEVILLA	15.436	77,44%	2.073	9,41%	14.632	73,04%
ANDALUCÍA	69.771	82,07%	11.620	12,42%	65.643	70,18%

FUENTE: Servicio Andaluz de Salud. Diábaco y SIGAP



TABLA 6.08. CENTROS CON EL PROGRAMA FORMA JOVEN Y CONSULTAS. AÑO 2009

	Nº centros escolares	Nº centros con FORMA JOVEN	Nº Consultas
Almería	71	48	1.568
Cádiz	165	90	3.215
Córdoba	107	77	15.834
Granada	93	75	2.868
Huelva	73	64	2.836
Jaén	93	73	5.077
Málaga	165	88	9.339
Sevilla	313	114	16.051
Andalucía	1.080	629	56.788

FUENTE: Servicio Andaluz de Salud. Diábaco y SIGAP



TABLA 6.09. INDICADORES DEL PROGRAMA DE PLANIFICACIÓN FAMILIAR. AÑO 2009

	Captación	Cobertura General	Cobertura de Riesgo
Almería	4.056	2,34%	1,10%
Cádiz	9.274	2,90%	15,07%
Córdoba	3.527	1,82%	9,56%
Granada	3.619	1,52%	5,68%
Huelva	5.122	3,82%	27,00%
Jaén	1.122	0,71%	0,00%
Málaga	11.457	2,94%	23,96%
Sevilla	15.301	3,11%	9,79%
Andalucía	53.478	2,55%	3,93%

FUENTE: Servicio Andaluz de Salud. Diábaco y SIGAP

TABLA 6.10. PROCESO ASISTENCIAL INTEGRADO EMBARAZO, PARTO Y PUERPERIO. AÑO 2009

	Captación	Cobertura
Almería	7.050	83,44%
Cádiz	12.747	92,64%
Córdoba	6.811	82,80%
Granada	8.430	84,92%
Huelva	4.862	84,34%
Jaén	5.354	80,61%
Málaga	15.463	86,00%
Sevilla	20.563	86,20%
Andalucía	81.280	85,91%

FUENTE: Servicio Andaluz de Salud. Diábaco y SIGAP

TABLA 6.11. DISTRIBUCIÓN DE I.V.E. POR GRUPOS DE EDAD Y PROVINCIA DE RESIDENCIA. AÑO 2009*

Edad	Almería	Cádiz	Córdoba	Granada	Huelva	Jaén	Málaga	Sevilla	Andalucía
10-14 años	9	16	7	8	6	7	14	26	93
15-19 años	285	285	333	329	245	176	613	765	3.031
20-24 años	483	471	494	621	409	254	1.260	1.251	5.243
25-29 años	537	379	367	590	424	206	1.266	1.120	4.889
30-34 años	423	280	296	387	363	147	936	863	3.695
35-39 años	259	183	159	256	240	102	608	556	2.363
40-44 años	90	85	62	97	88	36	237	199	894
45 años ó más	16	9	11	12	13	3	17	12	93
TOTAL	2.102	1.708	1.729	2.300	1.788	931	4.951	4.792	20.301

* Datos provisionales: No están incluidas las residentes en Andalucía que abortaron fuera de la Comunidad Autónoma

FUENTE: Consejería de Salud. D.G. de Planificación e Innovación Sanitaria. Registro de IVE.

TABLA 6.12. MUJERES QUE REALIZARON I.V.E. SEGÚN NÚMERO DE ABORTOS VOLUNTARIOS ANTERIORES. ANDALUCÍA, AÑOS 2005-2009*

	2005	2006	2007	2008	2009
Sin aborto previo	12.345	12.722	13.436	13.547	12.819
1 aborto previo	3.752	4.026	4.586	4.743	4.929
2 abortos previos	1.014	1.123	1.262	1.377	1.588
3 abortos prev. o más	548	691	794	844	914
No consta	24	19	39	63	51
TOTAL	17.683	18.581	20.117	20.574	20.301

* Datos provisionales: No están incluidas las residentes en Andalucía que abortaron fuera de la Comunidad Autónoma

FUENTE: Consejería de Salud. D.G. de Planificación e Innovación Sanitaria. Registro de IVE.

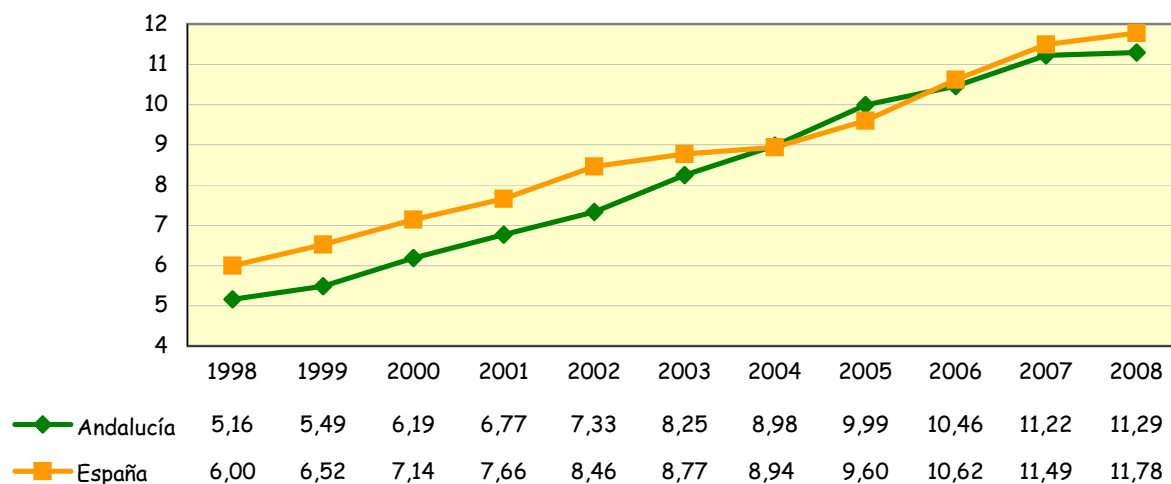
GRÁFICO 6.05. EVOLUCIÓN DE LAS TASAS DE I.V.E. ANDALUCÍA Y ESPAÑA, 1998-2008

FUENTE: Ministerio de Sanidad y Consumo. Registro de IVE

Tasas por 1000 mujeres de 15-44 años. Población utilizada: Proyecciones de Población (INE)

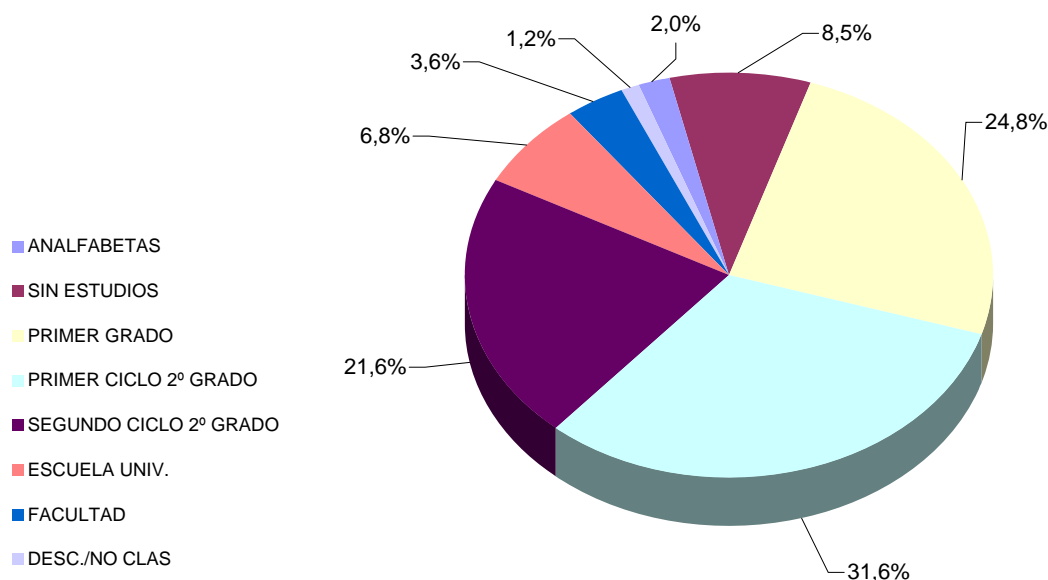
GRÁFICO 6.06. DISTRIBUCIÓN DE I.V.E. SEGÚN EL NIVEL DE INSTRUCCIÓN DE LA MUJER. ANDALUCÍA 2009*

* Datos provisionales: No están incluidas las residentes en Andalucía que abortaron fuera de la Comunidad Autónoma

FUENTE: Consejería de Salud. D.G. de Planificación e Innovación Sanitaria. Registro de IVE.



TABLA 6.13. ATENCIÓN A PERSONAS CON PROCESOS CRÓNICOS EN ATENCIÓN PRIMARIA. AÑO 2009

	Hipertensión arterial		Diabetes		EPOC	
	Captación	Cobertura	Captación	Cobertura	Captación	Cobertura
ALMERÍA	60.318	8,84%	33.899	5,49%	9.417	3,92%
CÁDIZ	116.725	9,92%	76.274	6,69%	14.507	2,83%
CÓRDOBA	101.220	12,84%	55.607	7,31%	14.560	3,94%
GRANADA	110.031	12,07%	49.796	6,58%	10.172	3,04%
HUELVA	64.886	13,03%	27.359	6,03%	5.101	2,57%
JAÉN	85.976	13,08%	38.472	6,57%	9.442	3,37%
MÁLAGA	154.908	10,45%	83.533	5,83%	18.242	2,81%
SEVILLA	193.627	10,48%	119.380	6,65%	24.171	2,99%
ANDALUCÍA	887.691	11,03%	484.320	6,42%	105.612	3,11%

Fuente: Servicio Andaluz de Salud. SIGAP-DIABACO

TABLA 6.14. EVOLUCIÓN DE LA ATENCIÓN A PERSONAS CON PROCESOS CRÓNICOS EN ATENCIÓN PRIMARIA. ANDALUCÍA, AÑOS 2005-2009

	2005	2006	2007	2008	2009
Hipertensión Arterial	861.050	829.975	855.711	861.956	887.691
Diabetes	408.029	310.324	423.968	445.960	484.320
EPOC	123.463	49.193	74.356	87.927	105.612

Fuente: Servicio Andaluz de Salud. SIGAP-DIABACO

TABLA 6.15. TASA DE CAPTACIÓN DEL PROGRAMA DE DETECCIÓN PRECOZ DEL CÁNCER DE MAMA. AÑOS 2005-2009

	2005	2006	2007	2008	2009
Almería	78,17	81,06	80,42	81,11	81,05
Cádiz	83,47	84,32	84,18	85,39	85,22
Córdoba	86,74	87,20	85,65	85,64	85,55
Granada	83,71	83,94	85,01	85,87	84,62
Huelva	82,83	83,44	84,39	84,71	84,78
Jaén	84,12	85,30	85,73	86,70	87,58
Málaga	79,74	81,23	82,78	83,88	83,70
Sevilla	66,44	67,81	69,56	71,18	72,62
Andalucía	78,84	79,91	80,52	81,53	81,80

Fuente: Servicio Andaluz de Salud

TABLA 6.16. TASA DE PARTICIPACIÓN DEL PROGRAMA DE DETECCIÓN PRECOZ DEL CÁNCER DE MAMA. AÑOS 2005-2009

	2005	2006	2007	2008	2009
Almería	74,77	78,04	76,78	78,26	77,67
Cádiz	80,49	81,39	81,49	82,36	81,92
Córdoba	85,15	85,38	83,64	83,87	83,45
Granada	81,45	81,80	83,33	84,18	83,22
Huelva	80,58	81,24	82,22	82,70	82,91
Jaén	80,59	81,97	82,41	83,61	84,26
Málaga	75,23	75,53	76,81	84,09	77,60
Sevilla	62,99	64,65	66,44	68,17	69,64
Andalucía	75,68	76,66	77,25	79,38	78,51

Fuente: Servicio Andaluz de Salud



TABLA 6.17. NÚMERO DE USUARIOS DEL PROGRAMA DE TRATAMIENTO CON METADONA, POR SEXO. AÑO 2009

	Hombres	Mujeres	TOTAL
Almería	1.134	131	1.265
Cádiz	2.272	348	2.620
Córdoba	1.003	118	1.121
Granada	1.245	172	1.417
Huelva	1.070	169	1.239
Jaén	204	2.081	2.285
Málaga *	1.827	323	2.150
Sevilla	4.997	543	5.540
Andalucía	13.752	3.885	17.637

* Los datos de Málaga son a fecha 30/09/2009. El resto a 31/12/2009

FUENTE: Consejería de Salud. S.Gral. de Salud Pública y Participación.

TABLA 6.18. NÚMERO DE USUARIOS DEL PROGRAMA DE TRATAMIENTO CON METADONA. AÑOS 2005-2009

	2005	2006	2007	2008	2009
Almería	1.887	*	1.218	1.230	1.265
Cádiz	2.446	*	2.493	2.638	2.620
Córdoba	2.449	*	1.144	1.109	1.121
Granada	1.880	*	1.545	1.646	1.417
Huelva	2.647	*	1.243	1.210	1.239
Jaén	890	*	836	813	2.285
Málaga	2.244	*	2.561	1.217	2.150
Sevilla	4.260	*	4.255	5.604	5.540
Andalucía	18.703	*	15.295	15.467	17.637

*No se dispone de la información

FUENTE: Consejería de Salud. S.Gral. de Salud Pública y Participación.



TABLA 6.19. NÚMERO TOTAL DE CENTROS DE DISPENSACIÓN DE METADONA. ANDALUCÍA 2005-2009

	2005	2006	2007	2008	2009
Almería	32	*	28	29	30
Cádiz	65	*	61	59	59
Córdoba	35	*	40	40	45
Granada	202	*	119	132	133
Huelva	65	*	68	65	65
Jaén	34	*	35	36	36
Málaga	35	*	59	32	64
Sevilla	111	*	119	135	147
ANDALUCÍA	579	*	529	528	579

*No se dispone de la información

FUENTE: Consejería de Salud. S.Gral. de Salud Pública y Participación.

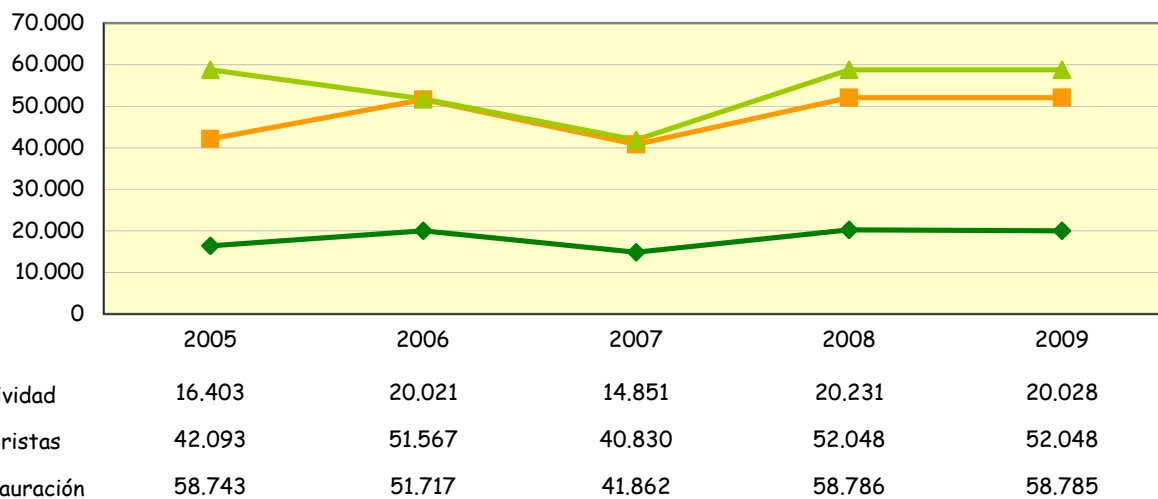
GRÁFICO 6.07. Nº DE INDUSTRIAS Y ESTABLECIMIENTOS ALIMENTARIOS CON ACTIVIDAD. ANDALUCÍA 2005-2009

FUENTE: Consejería de Salud. S.Gral. de Salud Pública y Participación. Registro Sanitario de Alimentos

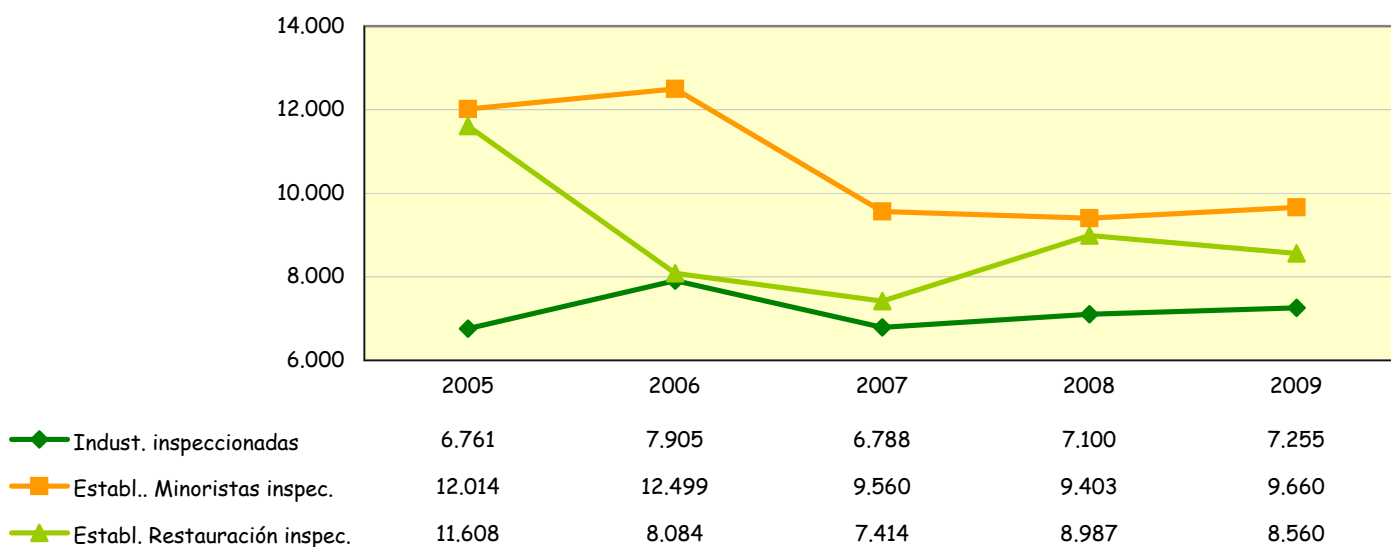
GRÁFICO 6.08. Nº DE INDUSTRIAS Y ESTABLECIMIENTOS ALIMENTARIOS CONTROLADOS. ANDALUCÍA 2005-2009

FUENTE: Consejería de Salud. S.Gral. de Salud Pública y Participación. Registro Sanitario de Alimentos



GRÁFICO 6.09. Nº DE ACTIVIDADES DE CONTROL EN INDUSTRIAS Y ESTABLECIMIENTOS ALIMENTARIOS. ANDALUCÍA 2005-2009

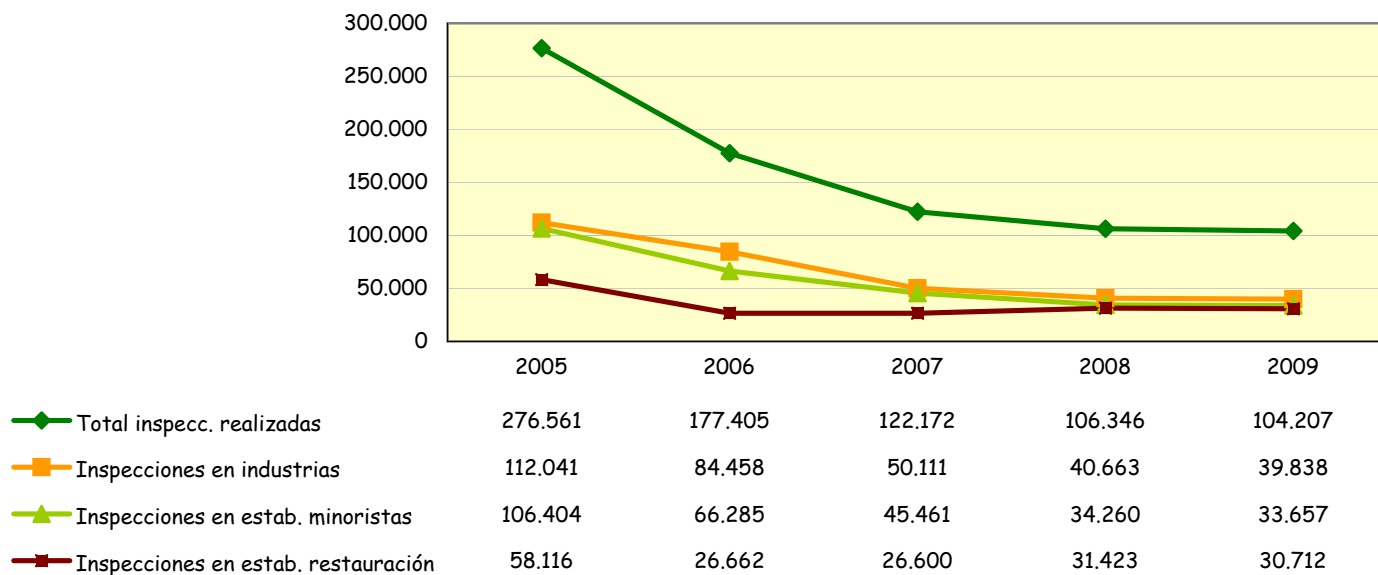

FUENTE: Consejería de Salud. S.Gral. de Salud Pública y Participación. Registro Sanitario de Alimentos



TABLA 6.20. CALIDAD DE LAS AGUAS DE CONSUMO PÚBLICO: AGUAS CALIFICADAS NO POTABLES. AÑO 2009

	POBLACIÓN AFECTADA				DURACIÓN DE LA SITUACIÓN (meses)			
	Municipios	Entidades	Poblacion		<1	1-4	4-8	8-12
	Número	Número	Habitantes	%*	%*	%*	%*	%*
Almería	28	86	83.934	17,02	-	-	-	17,02
Cádiz	-	-	-	-	-	-	-	-
Córdoba	5	8	1.052	0,13	-	0,04	-	0,08
Granada	8	8	5.680	0,67	-	-	-	0,67
Huelva	4	4	1.015	0,22	-	-	-	0,22
Jaén	6	6	13.075	1,96	1,82	-	-	0,14
Málaga	9	10	3.560	0,29	-	0,09	-	0,21
Sevilla	1	1	238	0,01	0,01	-	-	0,00
ANDALUCÍA	61	123	108.554	1,48	0,17	0,02	-	1,30

* Porcentaje de población sobre total provincial

FUENTE: Consejería de Salud. S^a Gral. de Salud Pública y Participación.

TABLA 6.21. RED DE VIGILANCIA SANITARIA DE ZONAS DE BAÑO DE CARÁCTER CONTINENTAL. TEMPORADA BAÑO 2008

	Número Municipios	Zonas de baño	Puntos muestreo	Muestras	Nº Análisis		Calificación Sanitaria de aguas				
					Microbio- lógicos	Macros- cópicos	Aguas "2"	"1"	"0"	Sin calificar	Con prohibi- ción baño
Almería	1	1	1	9	18	126	1	-	-	-	-
Cádiz	3	3	3	29	58	406	-	3	-	-	-
Córdoba	-	-	-	-	-	-	-	-	-	-	-
Granada	6	7	7	41	82	574	3	2	-	-	2
Huelva	-	-	-	-	-	-	-	-	-	-	-
Jaén	7	9	9	46	92	644	2	7	-	-	-
Málaga	5	5	6	25	50	350	3	2	-	1	-
Sevilla	2	2	2	14	28	196	-	2	-	-	-
ANDALUCÍA	24	27	28	164	328	2.296	9	16	0	1	2

Análisis Microbiológicos: Escherichia coli y Enterococos intestinales

Análisis Macroscópicos del agua: Temperatura, Transparencia a 1 m., Color, Sustancias tensioactivas, Aceites minerales, Residuos alquitranados, Residuos cristal, Residuos plásticos, Residuos caucho, Maderas, Residuos orgánicos, Otros residuos, Algas en descomposición y Tipo de algas

AGUAS "2": BUENAS

AGUAS "1": ACEPTABLES

AGUAS "0": NO RECOMENDABLES

FUENTE: Consejería de Salud. Sª Gral. de Salud Pública y Participación.



TABLA 6.22. RED DE VIGILANCIA SANITARIA DE ZONAS DE BAÑO DE CARÁCTER MARÍTIMO. TEMPORADA DE BAÑO 2009

	Número Municipios	Número de Playas	Puntos muestreo	Muestras	Nº Análisis		Calificación Sanitaria de aguas		
					Microbiológicos	Macroscopicos	Numero de puntos con aguas "2"	aguas "1"	aguas "0"
Almería	13	72	89	801	1.602	12.015	88	1	-
Cádiz	16	52	74	668	1.336	10.020	67	7	-
Granada	9	29	36	324	648	4.860	29	7	-
Huelva	9	16	47	423	846	6.345	46	1	-
Málaga	14	77	89	801	1.602	12.015	82	7	-
ANDALUCÍA	61	246	335	3.017	6.034	45.255	312	23	-

Análisis Microbiológicos: Escherichia coli y Enterococos intestinales

Análisis Macroscópicos del agua: Temperatura, Transparencia A 1 M., Color, Medusas, Sustancias tensioactivas, Aceites minerales, Residuos alquitranados, Residuos cristal, Residuos plásticos, Residuos caucho, Maderas, Residuos orgánicos, Otros residuos, Algas en descomposición y Tipo de algas

AGUAS "2": BUENAS

AGUAS "1": ACEPTABLES

AGUAS "0": NO RECOMENDABLES

FUENTE: Consejería de Salud. Sª Gral. de Salud Pública y Participación.



7. GARANTÍA DE DERECHOS

TABLA 7.01. NÚMERO DE INSCRIPCIONES EN EL REGISTRO DE VOLUNTADES ANTICIPADAS DE ANDALUCÍA, POR EDAD Y SEXO. AÑO 2009

TABLA 7.02. NÚMERO DE INSCRIPCIONES EN EL REGISTRO DE VOLUNTADES ANTICIPADAS DE ANDALUCÍA, POR EDAD, SEXO Y PROVINCIA, ACUMULADO DURANTE LOS AÑOS 2004 A 2009

TABLA 7.03. SEGUNDA OPINIÓN MÉDICA. SOLICITUDES PRESENTADAS POR CIRCUNSTANCIA CLÍNICA. AÑO 2009

TABLA 7.04. INFORMES DE SEGUNDA OPINIÓN MÉDICA EMITIDOS POR CIRCUNSTANCIA CLÍNICA Y PROVINCIA. AÑO 2009

TABLA 7.05. DEMORA MEDIA EN INTERVENCIÓN QUIRÚRGICA PROGRAMABLE. AÑOS 2009 Y 2010

TABLA 7.06. TIEMPOS DE RESPUESTA MEDIA EN CONSULTAS EXTERNAS. AÑOS 2009 Y 2010

TABLA 7.07. TIEMPOS DE RESPUESTA MEDIA EN PRUEBAS DIAGNÓSTICAS. AÑOS 2009 Y 2010

TABLA 7.08. RECLAMACIONES POR SECTORES DE ACTIVIDAD Y PROVINCIA. PORCENTAJES. AÑO 2009

GRÁFICO 7.01. DISTRIBUCIÓN DE LAS RECLAMACIONES POR SECTORES DE ACTIVIDAD. AÑO 2009

TABLA 7.09. NOTIFICACIONES EN LA RED DE ALERTA POR GRUPO DE PRODUCTOS. EVOLUCIÓN AÑOS 2005 - 2009

GRÁFICO 7.02. DISTRIBUCIÓN DE LAS NOTIFICACIONES EN RED DE ALERTAS POR GRUPO DE PRODUCTOS. AÑO 2009

TABLA 7.10. PORCENTAJES DE SOLICITUDES DE ARBITRAJE POR SECTORES DE ACTIVIDAD. EVOLUCIÓN. AÑOS 2005 - 2009



TABLA 7.01. NÚMERO DE INSCRIPCIONES EN EL REGISTRO DE VOLUNTADES ANTICIPADAS DE ANDALUCÍA, POR EDAD, SEXO Y PROVINCIA. AÑO 2009

	Almería	Cádiz	Córdoba	Granada	Huelva	Jaén	Málaga	Sevilla	Andalucía
<18 años	-	-	-	4	-	-	-	2	6
Mujeres	-	-	-	3	-	-	-	2	5
Hombres	-	-	-	1	-	-	-	-	1
18-29 años	31	37	31	49	13	36	86	70	353
Mujeres	18	20	15	28	8	17	53	36	195
Hombres	13	17	16	21	5	19	33	34	158
30-44 años	59	98	45	74	52	51	162	193	734
Mujeres	30	60	25	44	31	30	91	111	422
Hombres	29	38	20	30	21	21	71	82	312
45-59 años	57	108	80	133	38	80	223	224	943
Mujeres	36	60	44	91	20	49	123	133	556
Hombres	21	48	36	42	18	31	100	91	387
60-69 años	52	72	41	69	29	24	112	130	529
Mujeres	29	42	22	42	18	15	69	71	308
Hombres	23	30	19	27	11	9	43	59	221
70-79 años	30	36	23	26	13	15	73	56	272
Mujeres	14	19	9	13	10	9	43	32	149
Hombres	16	17	14	13	3	6	30	24	123
>80 años	9	7	7	11	4	2	13	20	73
Mujeres	4	5	4	6	2	2	9	12	44
Hombres	5	2	3	5	2	-	4	8	29
Total	238	358	227	365	149	208	670	695	2.910
Mujeres	131	206	119	227	89	122	388	397	1.679
Hombres	107	152	108	138	60	86	282	298	1.231

Fuente: Consejería de Salud. Registro de Voluntades Vitales Anticipadas de Andalucía

Actualización a 16 de julio de 2010

TABLA 7.02. NÚMERO DE INSCRIPCIONES EN EL REGISTRO DE VOLUNTADES ANTICIPADAS DE ANDALUCÍA, POR EDAD, SEXO Y PROVINCIA, ACUMULADO DURANTE LOS AÑOS 2004 A 2009

	Almería	Cádiz	Córdoba	Granada	Huelva	Jaén	Málaga	Sevilla	Andalucía
<18 años	-	-	1	11	-	-	13	5	30
Mujeres	-	-	-	6	-	-	5	3	14
Hombres	-	-	1	5	-	-	8	2	16
18-29 años	151	292	262	428	76	158	588	414	2.369
Mujeres	95	168	143	251	45	91	347	246	1.386
Hombres	56	124	119	177	31	67	241	168	983
30-44 años	306	642	361	752	211	264	1.286	1.012	4.834
Mujeres	166	369	207	443	122	154	731	586	2.778
Hombres	140	273	154	309	89	110	555	426	2.056
45-59 años	315	730	425	868	190	307	1.407	1.081	5.323
Mujeres	194	438	261	547	114	175	854	682	3.265
Hombres	121	292	164	321	76	132	553	399	2.058
60-69 años	204	351	178	429	95	137	784	626	2.804
Mujeres	113	213	108	252	54	84	483	386	1.693
Hombres	91	138	70	177	41	53	301	240	1.111
70-79 años	110	194	122	229	52	87	425	308	1.527
Mujeres	58	113	69	148	34	60	251	179	912
Hombres	52	81	53	81	18	27	174	129	615
>80 años	38	42	36	55	5	16	101	67	360
Mujeres	21	27	22	31	3	12	67	45	228
Hombres	17	15	14	24	2	4	34	22	132
Total	1.124	2.251	1.385	2.772	629	969	4.602	3.513	17.247
Mujeres	647	1.328	810	1.678	372	576	2.738	2.127	10.276
Hombres	477	923	575	1.094	257	393	1.864	1.386	6.971

Fuente: Consejería de Salud. Registro de Voluntades Vitales Anticipadas de Andalucía
Actualización a 16 de julio de 2010

TABLA 7.03. SEGUNDA OPINIÓN MÉDICA. SOLICITUDES PRESENTADAS POR CIRCUNSTANCIA CLÍNICA. AÑO 2009

	Nº de solicitudes	Porcentajes
Neoplasias malignas	105	27,70
Enfermedades raras	39	10,29
Enfermedades degenerativas	12	3,17
Tumores cereb.-raqui-medulares	11	2,90
Transplantes de órganos	7	1,85
Columna	5	1,32
Aneurisma	5	1,32
Cardiocongénitas	3	0,79
Coronarias	3	0,79
Escoliosis	3	0,79
Aparato locomotor	2	0,53
ACV y Tromboemolias	2	0,53
Epilepsias	2	0,53
Oftalmológicas	1	0,26
No incluidas en el decreto*	179	47,23
Total	379	100,00

* Se refiere a las circunstancias que pueden motivar la solicitud de 2ª opinión médica (art. 3 del Decreto 127/2003, de 13 de mayo)

Fuente: Unidad Central de Tramitación de la Segunda Opinión Médica. Salud Responde.

TABLA 7.04. INFORMES DE SEGUNDA OPINIÓN MÉDICA EMITIDOS POR CIRCUNSTANCIA CLÍNICA Y PROVINCIA. AÑO 2009

	Almería	Cádiz	Córdoba	Granada	Huelva	Jaén	Málaga	Sevilla	Andalucía
Neoplasias malignas	15	24	3	10*	3	6	8	14	83
Enfermedades raras	5	6	3*	7	2*	2	3	4	32
Enfermedades degenerativas	-	7	-	-	-	3	1	1	12
Tumores cereb.-raqui-medulares	1	2	2	3	-	1	-	1	10
Transplantes de órganos	1	2	-	3	-	-	-	1	7
Columna	-	2	-	1	-	1	-	-	4
Aneurisma	-	-	1	-	-	-	1*	1	3
Cardiocongénitas	-	1	-	1	-	-	1	-	3
Coronarias	-	-	-	-	-	-	-	2	2
Escoliosis	-	1	-	1	-	-	1	-	3
Aparato locomotor	-	-	1	-	-	-	-	-	1
ACV y Tromboemolias	-	-	-	1	-	-	1	-	2
Epilepsias	-	-	-	-	1	-	-	-	1
Oftalmológicas	-	-	-	1	-	-	-	-	1
Total	22	45	10	28	6	13	16	24	164

* Un Informe Discrepante

Fuente: Unidad Central de Tramitación de la Segunda Opinión Médica. Salud Responde.



TABLA 7.05. DEMORA MEDIA EN INTERVENCIÓN QUIRÚRGICA PROGRAMABLE. AÑOS 2009 Y 2010

	Decreto 209/01 (180 días)			Orden de 120 días		
	Junio 2009	Diciembre 2009	Junio 2010	Junio 2009	Diciembre 2009	Junio 2010
Almería	48	56	51	42	51	42
Cádiz	52	57	51	46	48	43
Córdoba	51	52	51	45	48	43
Granada	61	59	55	49	52	48
Huelva	56	55	55	47	48	45
Jaén	46	52	44	40	46	39
Málaga	56	62	56	47	54	47
Sevilla	58	58	57	49	49	47
Andalucía	55	57	54	47	50	45

(días)

Fuente: Servicio Andaluz de Salud

TABLA 7.06. TIEMPOS DE RESPUESTA MEDIA EN CONSULTAS EXTERNAS. AÑOS 2009 Y 2010

	Junio 2009	Diciembre 2009	Junio 2010
Almería	38	45	38
Cádiz	42	48	42
Córdoba	34	45	34
Granada	40	46	40
Huelva	36	48	36
Jaén	33	44	33
Málaga	43	50	43
Sevilla	40	50	40
Andalucía	39	48	39

(días)

Fuente: Servicio Andaluz de Salud



TABLA 7.06. TIEMPOS DE RESPUESTA MEDIA EN PRUEBAS DIAGNÓSTICAS. AÑOS 2009 Y AÑO 2010

	Junio 2009	Diciembre 2009	Junio 2010
Almería	18	23	19
Cádiz	16	22	15
Córdoba	15	22	16
Granada	20	22	20
Huelva	18	23	17
Jaén	16	23	19
Málaga	18	23	20
Sevilla	17	24	19
Andalucía	17	23	18

(días)

Fuente: Servicio Andaluz de Salud

TABLA 7.08. RECLAMACIONES POR SECTORES DE ACTIVIDAD Y PROVINCIA. PORCENTAJES. AÑO 2009

	Almería	Cádiz	Córdoba	Granada	Huelva	Jaén	Málaga	Sevilla	Andalucía
Serv. de Comunicaciones	18	9	25	18	22	13	16	15	17
Hostelería y Turismo	6	6	2	4	6	3	7	4	4
Serv. Esenciales	9	13	21	22	20	47	11	20	20
Serv. Asistencia Técnica	3	5	6	4	4	3	4	5	4
Minoristas	13	16	16	3	11	6	17	21	15
Viviendas	8	5	3	5	6	2	5	3	4
Vehículos	6	3	2	2	3	3	4	4	4
Transportes	5	8	5	7	4	3	6	7	6
Serv. Ocio y Juegos	2	4	2	2	4	1	4	3	3
Financieras e Inversión	7	3	2	5	3	4	7	6	5
Servicios Sanitarios	5	2	3	4	1	2	3	3	3
Seguros	3	2	1	2	1	1	3	3	2
Restauración	2	7	2	3	3	2	3	2	3
Otros ⁽¹⁾	13	17	10	19	12	10	10	4	10
TOTAL	100	100	100	100	100	100	100	100	100

(1) Se agrupan los sectores de actividad cuyo total de reclamaciones son inferiores al 2%

Fuente: Consejería de Salud. D.G. de Consumo

GRÁFICO 7.01. DISTRIBUCIÓN DE LAS RECLAMACIONES POR SECTORES DE ACTIVIDAD. AÑO 2009

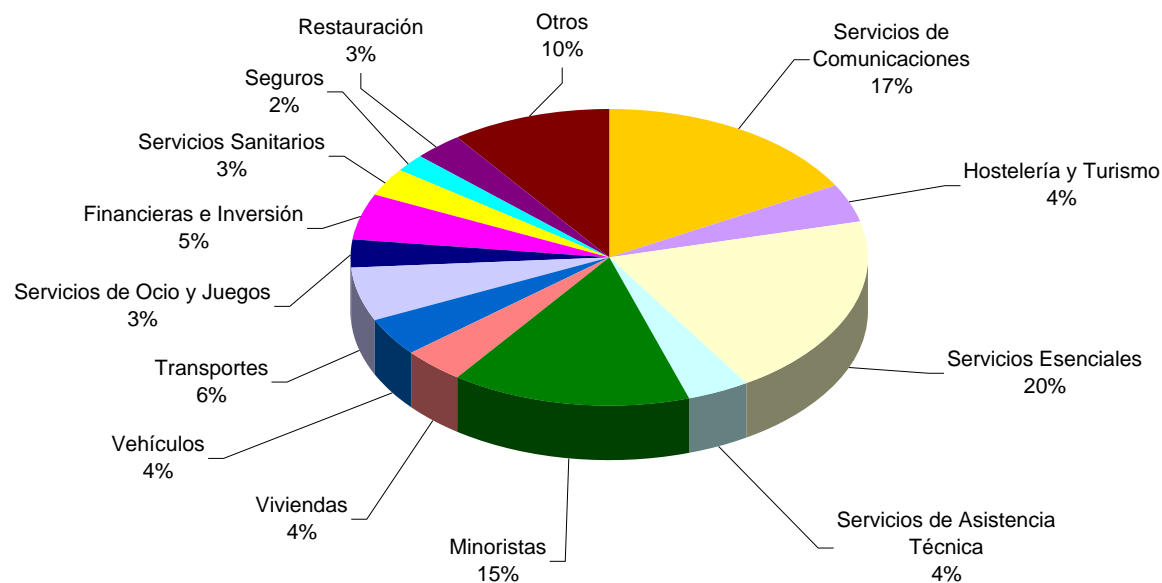

Fuente: Consejería de Salud. D.G. de Consumo



TABLA 7.09. NOTIFICACIONES EN LA RED DE ALERTA POR GRUPO DE PRODUCTOS. EVOLUCIÓN AÑOS 2005 - 2009

	2005		2006		2007		2008		2009	
	Nº alertas	%	Nº alertas	%	Nº alertas	%	Nº alertas	%	Nº alertas	%
Productos infantiles ⁽¹⁾	452	43,8	408	31,6	759	38,1	885	38,1	763	28,8
Productos eléctricos ⁽²⁾	387	37,5	441	34,1	487	24,5	509	21,9	429	16,2
Productos de higiene	34	3,3	54	4,2	98	4,9	76	3,3	143	5,4
Neumáticos, accesorios y repuestos	-	-	10	0,8	17	0,9	18	0,8	-	-
Automóviles y otros vehículos a motor	-	-	134	10,4	223	11,2	195	8,4	172	6,5
Productos químicos ⁽³⁾	13	1,3	31	2,4	36	1,8	41	1,8	34	1,3
Mecheros y cerillas	17	1,6	28	2,2	36	1,8	74	3,2	71	2,7
Artículos de bricolaje y herramientas	21	2,0	43	3,3	28	1,4	13	0,6	-	-
Productos textiles ⁽⁴⁾	12	1,2	29	2,2	79	4,0	155	6,7	669	25,3
Decoración y cristal	35	3,4	22	1,7	83	4,2	108	4,7	99	3,7
Artículos deportivos	15	1,5	35	2,7	70	3,5	39	1,7	36	1,4
Equipos de protección individual	-	-	-	-	18	0,9	15	0,6	-	-
Bisutería	-	-	-	-	12	0,6	41	1,8	-	-
Artículos de broma y pirotecnia	-	-	-	-	-	-	38	1,6	27	1,0
Menaje	-	-	-	-	-	-	13	0,6	-	-
Muebles	-	-	-	-	-	-	-	-	21	0,8
Aparatos a gas	-	-	-	-	-	-	-	-	15	0,6
Otros	47	4,5	58	4,5	45	2,3	101	4,4	168	6,3
TOTAL	1.033	100	1.293	100	1.991	100	2.321	100	2.647	100

(1) Incluye juguetes, artículos de puericultura y material escolar

(2) Incluye fuentes de iluminación, pequeños electrodomésticos, aparillaje eléctrico, pilas y acumuladores

(3) Incluye colas y pegamentos

(4) Incluye punto, confección y calzado

Fuente: Consejería de Salud. D.G. de Consumo

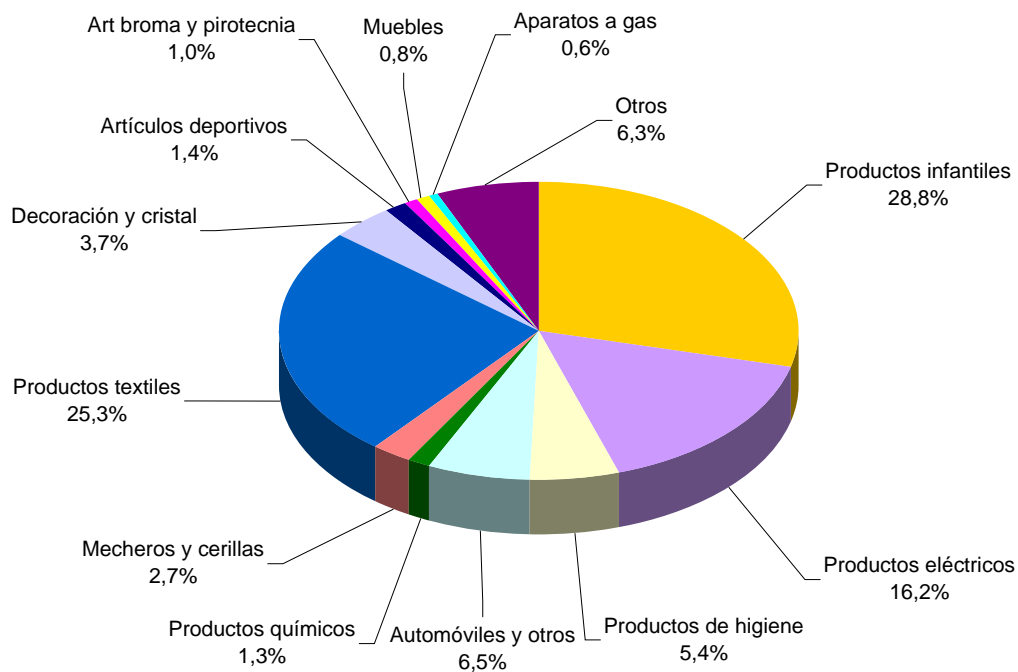
GRÁFICO 7.02. DISTRIBUCIÓN DE LAS NOTIFICACIONES EN RED DE ALERTAS POR GRUPO DE PRODUCTOS. AÑO 2009

Fuente: Consejería de Salud. D.G. de Consumo



TABLA 7.10. PORCENTAJES DE SOLICITUDES DE ARBITRAJE POR SECTORES DE ACTIVIDAD. EVOLUCIÓN AÑOS 2005 - 2009

	2005	2006	2007	2008	2009
Telecomunicaciones	94,6	93,6	94,4	77,9	74,0
Tintorerías	1,7	1,3	2,2	3,5	1,5
Electricidad	2,2	0,4	0,6	8,4	17,8
Enseñanza privada	0,3	1,4	2,2	5,2	4,1
Reparación hogar	-	0,1	0,2	0,2	-
Ropa, calzado, complem.	-	0,1	-	-	-
Agencia viajes	0,1	1,5	0,1	0,4	-
Vivienda	0,3	-	-	0,1	0,3
Automóviles	0,1	0,6	0,1	0,7	-
Transporte público	-	0,1	-	0,6	0,3
Grandes almacenes	0,2	-	-	0,2	0,3
Bazar / menaje	0,1	-	-	-	-
Seguros	-	0,1	0,1	0,4	0,1
Hostelería	-	0,2	-	-	-
Transporte aéreo	-	-	0,1	0,4	0,1
Varios	0,4	0,5	-	1,8	1,6
Total	100	100	100	100	100

Fuente: Consejería de Salud. D.G. de Consumo



MEMORIA ESTADÍSTICA DE LA CONSEJERÍA DE SALUD.

METODOLOGÍA.

Los indicadores incluidos en esta Memoria han sido elaborados por las Unidades responsables de los registros. El Organismo o la Dirección General donde se encuentran ubicadas dichas Unidades se citan como fuente en las tablas y gráficos que aparecen en la publicación.

Con objeto de clarificar los conceptos y el método de cálculo de los indicadores utilizados, a continuación se describen los que se han considerado de mayor interés.

DEMOGRAFÍA

Tasa de Crecimiento Medio Anual

Se utiliza la tasa de crecimiento geométrico:

$$tasa = \left(\frac{P_t}{P_0} - 1 \right) \times 100$$

donde P_0 es el año inicial del período, P_t el año final, y n es el número de años del período.

Tasa Bruta de Natalidad

Representa la relación entre los nacidos vivos de un año y la población media correspondiente a dicho año.

$$T.B.N. = \frac{N}{P} \times 1.000$$

Tasa Bruta de Mortalidad

Es el cociente entre el número de defunciones de un año y la población media correspondiente a dicho año.

$$T.B.M. = \frac{M}{P} \times 1.000$$

Crecimiento vegetativo

Es la diferencia entre la Tasa Bruta de Natalidad y la Tasa Bruta de Mortalidad

Indicador Coyuntural de Fecundidad

Es la suma de las tasas específicas de fecundidad por edades simples para un año o periodo determinado. Es un indicador transversal o del momento de la intensidad de la fecundidad en un periodo determinado. En cierto modo representa el número de hijos que tendría una mujer si, a lo largo de su vida fecunda, tuviera la fecundidad por edad que se ha observado en dicho periodo, o en otras palabras representa la descendencia final de una generación ficticia, sometida a la misma intensidad de fecundidad que la observada en las diferentes edades, en un periodo determinado.

Tasa Bruta de Nupcialidad

Representa el número de matrimonios por 1000 habitantes.

$$T.B.Nupc. = \frac{\text{Matrim}}{P} \times 1.000$$

Esperanza de vida

Es una manera de sintetizar la mortalidad a las distintas edades. Se puede considerar como el número medio de años que viviría una persona de una generación sometida a la mortalidad de un periodo determinado, generalmente un año.

MORBILIDAD**Incidencia**

Este indicador mide la frecuencia de aparición de una enfermedad o suceso en una población determinada. Los valores se suelen dar referidos a 1.000, 100.000 ó 1.000.000 de habitantes.

$$\text{Incidencia} = \frac{\text{N}^\circ \text{ de casos nuevos} \times 100.000}{\text{Población}}$$

Cirugía Mayor Ambulatoria (CMA) y Grupos Relacionados de Diagnósticos (GRD)

En años anteriores, las altas hospitalarias para C.M.A. se distribuían según los 25 GRDs más frecuentes. En estos casos se había considerado un solo proceso por

GRD. Desde el año 2002 las altas hospitalarias de C.M.A se distribuyen según los 25 procedimientos más frecuentes, ya que se puede registrar más de un procedimiento por GRD.

Para estos procedimientos consideramos el "Impacto" como el número de estancias hospitalarias que se hubieran producido si los procedimientos resueltos mediante C.M.A. hubieran tenido la estancia media hospitalaria previsible para cada procedimiento.

MORTALIDAD

Tasa estándar de mortalidad

Es un indicador que se usa para poder comparar las tasas entre las provincias o los diferentes años estudiados. La población estándar que se ha utilizado ha sido la europea.

$$TE^j = \sum_i^n m_i^j \frac{(P_i^e)}{\sum_k^n P_k^e}$$

Siendo: j la provincia, m la tasa específica de mortalidad en j , y P la población estándar europea en edad i

Años Potenciales de vida perdidos

Es un indicador de mortalidad prematura. Indica los años que una persona teóricamente debería vivir si no hubiese muerto prematuramente. Se calcula restando a 70 los años cumplidos de las personas fallecidas después del primer año de vida. Las tasas que aquí aparecen son las estandarizadas mediante la población europea.

$$APVP_{(ES)j} = \Sigma TASA_{i,j} \left[\frac{\text{AÑOS PERDIDOS estándar}_i}{\Sigma i^n \text{estándar}_i} \right]$$

Mortalidad Evitable

Para su cálculo se utiliza la lista de causa propuesta por el Ministerio de Sanidad y Consumo en la publicación "Atlas de Mortalidad Evitable en España". Se ha calculado la tasa estandarizada, mediante la población europea, para el rango de edad de mas de 5 a 65 años.

Mortalidad infantil

Es el cociente entre las defunciones de menores de un año y los nacidos vivos, por 1.000 nacidos vivos.

Mortalidad perinatal

Defunciones de más de 180 días de gestación (muertes fetales tardías) y menores de 7 días de vida, dividido por las muertes fetales tardías más los nacidos vivos, por 1.000 nacidos vivos.

Mortalidad neonatal

Defunciones de menores de 28 días de vida partido por los nacidos vivos, por 1.000 nacidos vivos.

Mortalidad postneonatal

Defunciones de más de 28 días de vida y menores de un año dividido por los nacidos vivos, por 1.000 nacidos vivos.

ASISTENCIA SANITARIA**Estancia Media**

Es la relación entre las estancias y los ingresos. Representa la media de días que un paciente permanece ingresado en el hospital.

$$E. M. = \frac{\text{Estancias totales}}{\text{Ingresos totales}}$$

Porcentaje de Ocupación

Representa el nivel de utilización del recurso "cama". Es el porcentaje promedio de camas ocupadas en el año.

$$I. O. = \frac{\text{Estancias totales} \times 100}{\text{Estancias máximas}}$$

Rotación Enfermo/Cama

Es el promedio del número de pacientes que ocupa una cama.

$$R. E/C = \frac{\text{Número de Ingresos}^*}{\text{Número de camas}}$$

Intervalo de Sustitución

Representa el tiempo medio que una cama permanece desocupada entre un alta y un nuevo ingreso.

$$I. S. = \frac{\text{Estancias máximas} - \text{Estancias totales}}{\text{Número de Ingresos}^*}$$

Nota: El Número de Ingresos* se sustituye por el de Altas que suponen salidas de pacientes del hospital y cambio de Servicio dentro del mismo centro.

PROGRAMAS DE SALUD

Vacunaciones Infantiles

Captación en atención primaria

Es el porcentaje de niños que cumplen 1 año durante el periodo de evaluación, que han recibido al menos una dosis de vacuna en atención primaria¹.

$$Cp. V. = \frac{\text{Niños de la cohorte estudiada con al menos 1 dosis de vacuna} \times 100}{\text{Total de niños de la cohorte estudiada}}$$

(¹ Además de la primera dosis de vacuna anti HB en el hospital)

Cobertura de Primovacunación

Porcentaje de niños que cumplen 1 año durante el periodo de evaluación, que han recibido 3 dosis de vacuna DTPa (Difteria, Tétanos y Pertussis), 3 de Hib (Haemophilus influenzae tipo B), 3 dosis de VPI (Polio inactivada), 3 dosis de vacuna HB (Hepatitis B) y 2 dosis de MC (Meningococo C).

$$C.Pv. = \frac{\text{Nº de niños con 3DTPa+3Hib+3VPI+3HB+2MC} \times 100}{\text{Nº total de niños de la cohorte estudiada}}$$

Cobertura de Triple Vírica

Es el porcentaje de niños que cumplen 2 años durante el periodo de evaluación, que han recibido la vacuna triple vírica (TV: sarampión, rubéola y parotiditis).

$$\text{C.T.V.} = \frac{\text{Niños con 1 dosis de TV de la cohorte estudiada}}{\text{Nº total de niños de la cohorte estudiada}} \times 100$$

Cobertura de Vacunación Completa

Es el porcentaje de niños que cumplen 2 años en el periodo de evaluación, que han recibido 4 dosis de vacuna DTPa, 4 de VPI, 3 dosis de vacuna HB, 4 de Hib, 1 de TV y 3 dosis de MC.

$$\text{C.V.C.} = \frac{\text{Nº de niños con 4DTPa+4Hib+4VPI+3HB+1TV+3MC}}{\text{Nº total de niños de la cohorte estudiada}} \times 100$$

Programa de Seguimiento de Embarazo

Cobertura General de Control de Embarazo

Mujeres gestantes que, al menos, han acudido a cinco visitas para el control de su embarazo durante el periodo de evaluación, respecto al total de nacidos durante ese periodo, expresado en porcentaje.

$$\text{C.C.E.} = \frac{\text{Nº de gestantes con 5 o más visitas}}{\text{Nº total de nacidos vivos}} \times 100$$

Cobertura General de Atención puerperal

Porcentaje de mujeres puérperas que han recibido la visita puerperal durante los 40 días posteriores al parto, con motivo del puerperio, en el consultorio o a domicilio, durante el periodo de evaluación, respecto al total de nacidos durante ese periodo.

$$\text{C.A.P} = \frac{\text{Nº de puérperas visitadas}}{\text{Nº total de nacidos vivos}} \times 100$$

Cobertura General de Educación maternal

Es el porcentaje de mujeres gestantes que se incorporan a las sesiones de Educación Maternal en grupo y preparación al parto, durante el periodo de evaluación, respecto al total de nacidos vivos durante ese periodo.

Frecuentación

Es el cociente entre el número total de consultas de jóvenes (primeras más sucesivas) por cualquier motivo y la población de 15 a 24 años, expresado en porcentaje.