

***Memoria Estadística de la Consejería de  
Igualdad, Salud y Políticas Sociales  
2012***

**Dirección General de Planificación y Ordenación  
Farmacéutica**

**Servicio de Información y Evaluación**

**Unidad Estadística**

**Andalucía, 2013**



## 1. DEMOGRAFIA

### 1. ESTRUCTURA DE LA POBLACIÓN EN ANDALUCÍA Y PROVINCIAS

*TABLA 1.01. EVOLUCIÓN DE LA POBLACIÓN DE ANDALUCÍA Y DE ESPAÑA. AÑOS 2008-2012*

*TABLA 1.02. TASA DE CRECIMIENTO MEDIO ANUAL DE ANDALUCÍA Y DE ESPAÑA. 2008-2012*

*TABLA 1.03. POBLACIÓN DE ANDALUCÍA. AÑO 2012*

*GRÁFICO 1.01. PIRÁMIDE DE POBLACIÓN DE ANDALUCÍA. AÑO 2012*

*TABLA 1.04. POBLACIÓN DE ALMERÍA. AÑO 2012*

*GRÁFICO 1.02. PIRÁMIDE DE POBLACIÓN DE ALMERÍA. AÑO 2012*

*TABLA 1.05. POBLACION DE CÁDIZ. AÑO 2012*

*GRÁFICO 1.03. PIRÁMIDE DE POBLACIÓN DE CÁDIZ. AÑO 2012*

*TABLA 1.06. POBLACIÓN DE CÓRDOBA. AÑO 2012*

*GRÁFICO 1.04. PIRÁMIDE DE POBLACIÓN DE CÓRDOBA. AÑO 2012*

*TABLA 1.07. POBLACIÓN DE GRANADA. AÑO 2012*

*GRÁFICO 1.05. PIRÁMIDE DE POBLACIÓN DE GRANADA. AÑO 2012*

*TABLA 1.08. POBLACIÓN DE HUELVA. AÑO 2012*

*GRÁFICO 1.06. PIRÁMIDE DE POBLACIÓN DE HUELVA. AÑO 2012*

*TABLA 1.09. POBLACIÓN DE JAÉN. AÑO 2012*

*GRÁFICO 1.07. PIRÁMIDE DE POBLACIÓN DE JAÉN. AÑO 2012*

*TABLA 1.10. POBLACIÓN DE MÁLAGA. AÑO 2012*

*GRÁFICO 1.08. PIRÁMIDE DE POBLACIÓN DE MÁLAGA. AÑO 2012*

*TABLA 1.11. POBLACIÓN DE SEVILLA. AÑO 2012*

*GRÁFICO 1.09. PIRÁMIDE DE POBLACIÓN DE SEVILLA. AÑO 2012*

### 2. MOVIMIENTO NATURAL DE LA POBLACIÓN EN ANDALUCÍA Y PROVINCIAS

*TABLA 1.12. TASAS DE NATALIDAD Y MORTALIDAD EN ANDALUCÍA Y ESPAÑA. AÑOS 2002-2012*

*GRÁFICO 1.10. CRECIMIENTO VEGETATIVO EN ANDALUCÍA Y ESPAÑA. AÑOS 2002-2012*

*TABLA 1.13. INDICADOR COYUNTURAL DE FECUNDIDAD. AÑOS 2007-2011*

*GRAFICO 1.11. INDICADOR COYUNTURAL DE FECUNDIDAD EN ANDALUCÍA Y ESPAÑA. AÑOS 2005-2011*

*GRAFICO 1.12. TASA BRUTA DE NUPCIALIDAD EN ANDALUCÍA Y ESPAÑA. AÑOS 2006-2012*

*TABLA 1.14. EVOLUCIÓN DE LA ESPERANZA DE VIDA EN ANDALUCÍA. AÑOS 2007-2011*

*GRAFICO 1.13. EVOLUCIÓN DE LA ESPERANZA DE VIDA AL NACER EN ANDALUCÍA. AÑOS 2002-2011*

### **3. EXTRANJEROS EN ANDALUCÍA Y PROVINCIAS**

*TABLA 1.14. POBLACIÓN EXTRANJERA POR NACIONALIDAD. AÑO 2012*

**TABLA 1.01. EVOLUCIÓN DE LA POBLACIÓN DE ANDALUCÍA Y DE ESPAÑA. AÑOS 2008 - 2012**

	2.008	2.009	2.010	2.011	2.012
<b>Almería</b>	667.635	684.426	695.560	702.819	704.219
<b>Cádiz</b>	1.220.467	1.230.594	1.236.739	1.243.519	1.245.164
<b>Córdoba</b>	802.586	803.998	805.108	805.857	804.498
<b>Granada</b>	901.220	907.428	918.072	924.550	922.928
<b>Huelva</b>	496.508	513.403	518.081	521.968	522.862
<b>Jaén</b>	667.438	669.782	670.761	670.600	670.242
<b>Málaga</b>	1.563.261	1.593.068	1.609.557	1.625.827	1.641.098
<b>Sevilla</b>	1.883.105	1.900.224	1.917.097	1.928.962	1.938.974
<b>Andalucía</b>	<b>8.202.220</b>	<b>8.302.923</b>	<b>8.370.975</b>	<b>8.424.102</b>	<b>8.449.985</b>
<b>España</b>	<b>46.157.822</b>	<b>46.745.807</b>	<b>47.021.031</b>	<b>47.190.493</b>	<b>47.059.533</b>

FUENTE: INE. Padrón Municipal de Habitantes

**TABLA 1.02. TASA DE CRECIMIENTO MEDIO ANUAL DE LA POBLACIÓN DE ANDALUCÍA Y DE ESPAÑA. 2008-2012**

	2.008	2.009	2.010	2.011	2.012
<b>Almería</b>	32,48	25,15	16,27	10,44	1,99
<b>Cádiz</b>	10,87	8,30	4,99	5,48	1,32
<b>Córdoba</b>	8,37	1,76	1,38	0,93	-1,69
<b>Granada</b>	19,37	6,89	11,73	7,06	-1,75
<b>Huelva</b>	20,86	34,03	9,11	7,50	1,71
<b>Jaén</b>	4,06	3,51	1,46	-0,24	-0,53
<b>Málaga</b>	30,14	19,07	10,35	10,11	9,39
<b>Sevilla</b>	14,15	9,09	8,88	6,19	5,19
<b>Andalucía</b>	<b>17,71</b>	<b>12,28</b>	<b>8,20</b>	<b>6,35</b>	<b>3,07</b>
<b>España</b>	<b>21,17</b>	<b>12,74</b>	<b>5,89</b>	<b>3,60</b>	<b>-2,77</b>

Tasa de crecimiento medio anual por 1000 habitantes

FUENTE: INE. Padrón Municipal de Habitantes

**TABLA 1.03. POBLACIÓN DE ANDALUCÍA. AÑO 2012**

	Ambos Sexos	Hombres	Mujeres
De 0 a 4 años	464.672	239.164	225.508
De 5 a 9 años	471.463	241.991	229.472
De 10 a 14 años	441.458	227.499	213.959
De 15 a 19 años	459.949	236.785	223.164
De 20 a 24 años	511.732	262.214	249.518
De 25 a 29 años	585.230	297.661	287.569
De 30 a 34 años	698.045	356.935	341.110
De 35 a 39 años	716.449	365.579	350.870
De 40 a 44 años	690.330	348.774	341.556
De 45 a 49 años	656.585	328.585	328.000
De 50 a 54 años	574.231	286.032	288.199
De 55 a 59 años	465.963	229.887	236.076
De 60 a 64 años	411.266	199.542	211.724
De 65 a 69 años	372.090	177.094	194.996
De 70 a 74 años	291.692	132.692	159.000
De 75 a 79 años	284.968	121.873	163.095
De 80 a 84 años	201.635	78.857	122.778
De 85 y más	152.227	49.121	103.106
<b>Total</b>	<b>8.449.985</b>	<b>4.180.285</b>	<b>4.269.700</b>

FUENTE: INE. Padrón Municipal de Habitantes

**GRÁFICO 1.01. PIRÁMIDE DE POBLACIÓN DE ANDALUCÍA. AÑO 2012**

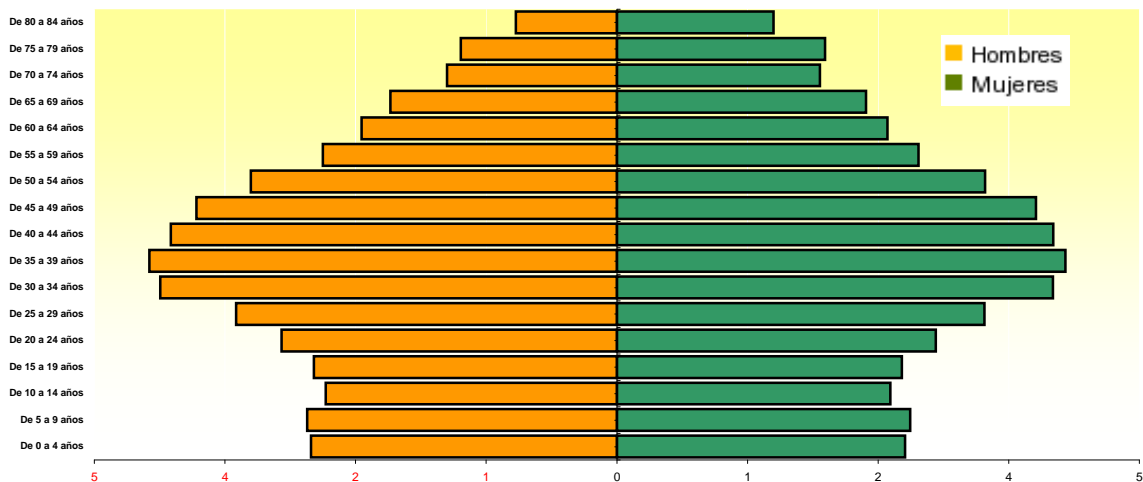

FUENTE: INE. Padrón Municipal de Habitantes

**TABLA 1.04. POBLACIÓN DE ALMERÍA. AÑO 2012**

	Ambos Sexos	Hombres	Mujeres
De 0 a 4 años	40.955	21.127	19.828
De 5 a 9 años	40.318	20.589	19.729
De 10 a 14 años	36.901	19.003	17.898
De 15 a 19 años	36.804	19.134	17.670
De 20 a 24 años	43.310	22.433	20.877
De 25 a 29 años	51.040	26.685	24.355
De 30 a 34 años	62.591	33.251	29.340
De 35 a 39 años	64.024	34.149	29.875
De 40 a 44 años	57.529	30.247	27.282
De 45 a 49 años	53.251	27.471	25.780
De 50 a 54 años	45.767	23.406	22.361
De 55 a 59 años	37.078	18.805	18.273
De 60 a 64 años	32.588	15.962	16.626
De 65 a 69 años	28.179	13.697	14.482
De 70 a 74 años	20.449	9.624	10.825
De 75 a 79 años	19.769	8.815	10.954
De 80 a 84 años	14.513	5.853	8.660
De 85 y más	11.093	3.862	7.231
<b>Total</b>	<b>696.159</b>	<b>354.113</b>	<b>342.046</b>

FUENTE: INE. Padrón Municipal de Habitantes

**GRÁFICO 1.02. PIRÁMIDE DE POBLACIÓN DE ALMERÍA. AÑO 2012**

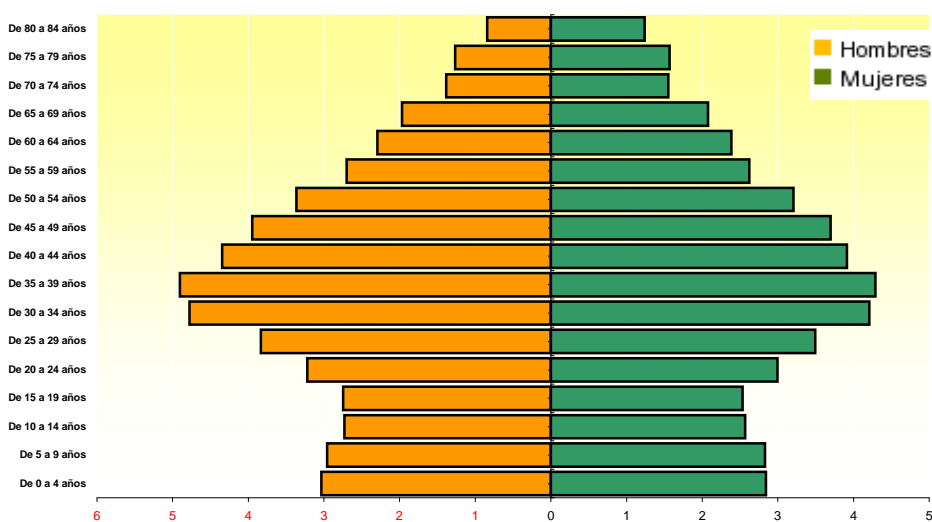

FUENTE: INE. Padrón Municipal de Habitantes

TABLA 1.05. POBLACION DE CÁDIZ. AÑO 2012

	Ambos Sexos	Hombres	Mujeres
De 0 a 4 años	69.223	35.530	33.693
De 5 a 9 años	72.992	37.490	35.502
De 10 a 14 años	66.435	34.460	31.975
De 15 a 19 años	67.973	35.118	32.855
De 20 a 24 años	76.702	39.173	37.529
De 25 a 29 años	86.566	43.745	42.821
De 30 a 34 años	102.416	51.652	50.764
De 35 a 39 años	106.700	53.995	52.705
De 40 a 44 años	104.053	52.439	51.614
De 45 a 49 años	97.699	49.038	48.661
De 50 a 54 años	87.057	43.444	43.613
De 55 a 59 años	70.648	35.078	35.570
De 60 a 64 años	61.115	29.955	31.160
De 65 a 69 años	54.625	26.297	28.328
De 70 a 74 años	40.907	18.479	22.428
De 75 a 79 años	37.601	15.989	21.612
De 80 a 84 años	24.834	9.453	15.381
De 85 y más	17.618	5.351	12.267
<b>Total</b>	<b>1.245.164</b>	<b>616.686</b>	<b>628.478</b>

FUENTE: INE. Padrón Municipal de Habitantes

GRÁFICO 1.03. PIRÁMIDE DE POBLACIÓN DE CÁDIZ. AÑO 2012

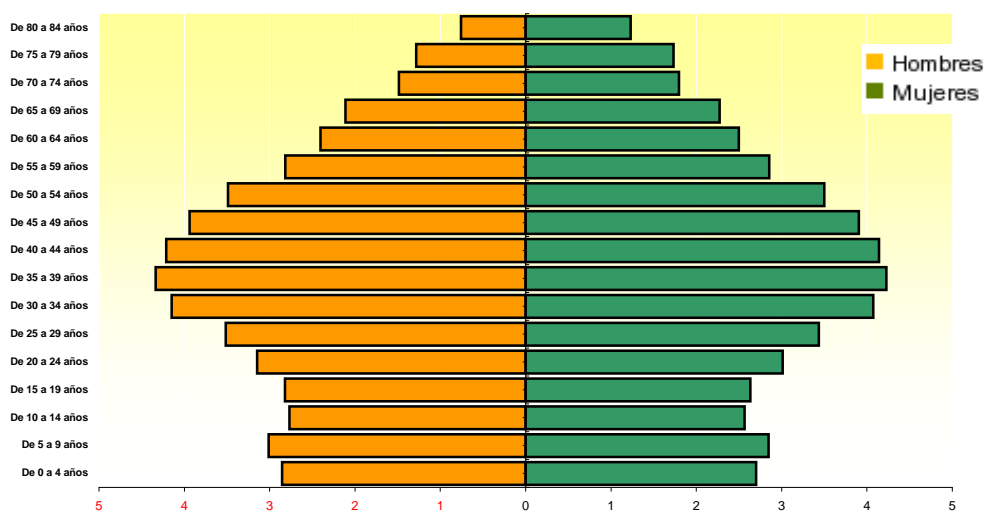

FUENTE: INE. Padrón Municipal de Habitantes

**TABLA 1.06. POBLACIÓN DE CÓRDOBA. AÑO 2012**

	Ambos Sexos	Hombres	Mujeres
De 0 a 4 años	40.677	21.028	19.649
De 5 a 9 años	42.498	21.923	20.575
De 10 a 14 años	41.800	21.497	20.303
De 15 a 19 años	45.320	23.435	21.885
De 20 a 24 años	50.598	26.058	24.540
De 25 a 29 años	53.726	27.516	26.210
De 30 a 34 años	59.755	30.680	29.075
De 35 a 39 años	60.946	30.941	30.005
De 40 a 44 años	62.476	31.329	31.147
De 45 a 49 años	63.553	31.713	31.840
De 50 a 54 años	56.846	28.446	28.400
De 55 a 59 años	45.650	22.611	23.039
De 60 a 64 años	38.576	18.646	19.930
De 65 a 69 años	35.743	16.681	19.062
De 70 a 74 años	29.611	13.131	16.480
De 75 a 79 años	32.166	13.570	18.596
De 80 a 84 años	24.876	9.787	15.089
De 85 y más	19.681	6.308	13.373
<b>Total</b>	<b>804.498</b>	<b>395.300</b>	<b>409.198</b>

FUENTE: INE. Padrón Municipal de Habitantes

**GRÁFICO 1.04. PIRÁMIDE DE POBLACIÓN DE CÓRDOBA. AÑO 2012**

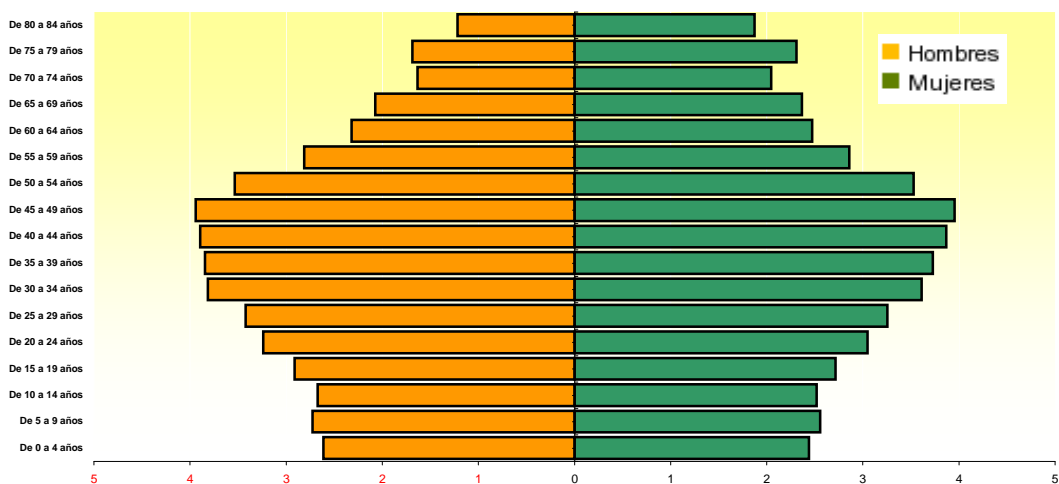

FUENTE: INE. Padrón Municipal de Habitantes



**TABLA 1.07. POBLACIÓN DE GRANADA. AÑO 2012**

	Ambos Sexos	Hombres	Mujeres
De 0 a 4 años	46.322	24.084	22.238
De 5 a 9 años	49.545	25.587	23.958
De 10 a 14 años	47.767	24.675	23.092
De 15 a 19 años	51.418	26.347	25.071
De 20 a 24 años	57.052	29.183	27.869
De 25 a 29 años	63.601	32.363	31.238
De 30 a 34 años	74.606	38.385	36.221
De 35 a 39 años	74.859	38.376	36.483
De 40 a 44 años	73.426	37.028	36.398
De 45 a 49 años	72.266	36.154	36.112
De 50 a 54 años	64.457	32.037	32.420
De 55 a 59 años	50.904	25.058	25.846
De 60 a 64 años	44.543	21.301	23.242
De 65 a 69 años	40.408	19.229	21.179
De 70 a 74 años	33.058	14.952	18.106
De 75 a 79 años	34.796	15.088	19.708
De 80 a 84 años	25.242	10.077	15.165
De 85 y más	18.658	6.292	12.366
<b>Total</b>	<b>922.928</b>	<b>456.216</b>	<b>466.712</b>

FUENTE: INE. Padrón Municipal de Habitantes

**GRÁFICO 1.05. PIRÁMIDE DE POBLACIÓN DE GRANADA. AÑO 2012**

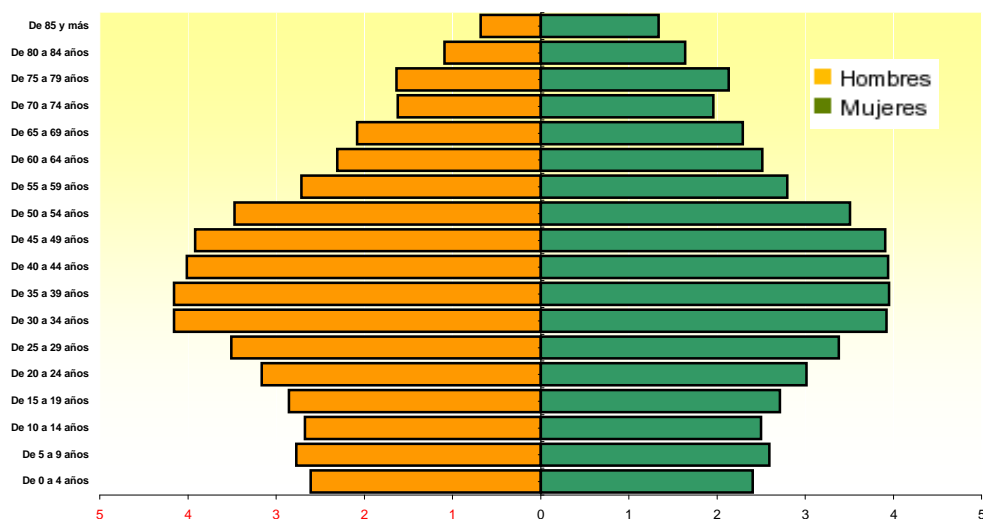

FUENTE: INE. Padrón Municipal de Habitantes

**TABLA 1.08. POBLACIÓN DE HUELVA. AÑO 2012**

	Ambos Sexos	Hombres	Mujeres
De 0 a 4 años	28.304	14.720	13.584
De 5 a 9 años	28.144	14.470	13.674
De 10 a 14 años	26.500	13.558	12.942
De 15 a 19 años	27.962	14.566	13.396
De 20 a 24 años	31.843	16.241	15.602
De 25 a 29 años	37.544	18.922	18.622
De 30 a 34 años	45.380	23.190	22.190
De 35 a 39 años	46.258	23.522	22.736
De 40 a 44 años	43.998	22.051	21.947
De 45 a 49 años	39.665	19.844	19.821
De 50 a 54 años	35.070	17.626	17.444
De 55 a 59 años	27.964	14.084	13.880
De 60 a 64 años	25.540	12.814	12.726
De 65 a 69 años	22.275	10.803	11.472
De 70 a 74 años	16.991	7.772	9.219
De 75 a 79 años	17.885	7.526	10.359
De 80 a 84 años	12.167	4.739	7.428
De 85 y más	9.372	2.922	6.450
<b>Total</b>	<b>522.862</b>	<b>259.370</b>	<b>263.492</b>

FUENTE: INE. Padrón Municipal de Habitantes

**GRÁFICO 1.06. PIRÁMIDE DE POBLACIÓN DE HUELVA. AÑO 2012**

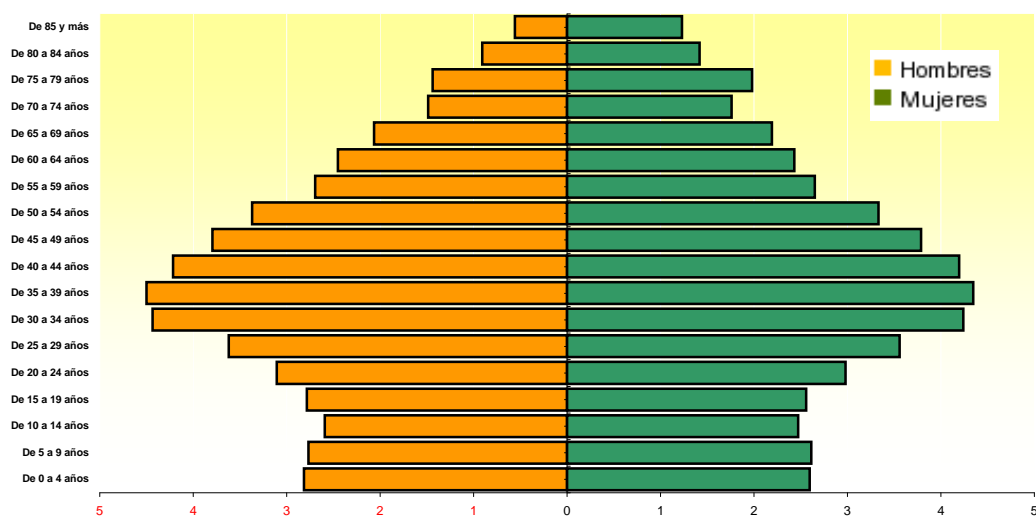

FUENTE: INE. Padrón Municipal de Habitantes

**TABLA 1.09. POBLACIÓN DE JAÉN. AÑO 2012**

	Ambos Sexos	Hombres	Mujeres
De 0 a 4 años	32.615	16.835	15.780
De 5 a 9 años	34.465	17.659	16.806
De 10 a 14 años	35.794	18.495	17.299
De 15 a 19 años	40.810	20.973	19.837
De 20 a 24 años	44.265	23.037	21.228
De 25 a 29 años	45.574	24.147	21.427
De 30 a 34 años	48.690	25.849	22.841
De 35 a 39 años	49.235	25.685	23.550
De 40 a 44 años	51.519	26.524	24.995
De 45 a 49 años	52.910	26.668	26.242
De 50 a 54 años	47.443	24.095	23.348
De 55 a 59 años	36.873	18.602	18.271
De 60 a 64 años	30.610	14.861	15.749
De 65 a 69 años	27.614	12.662	14.952
De 70 a 74 años	25.966	11.423	14.543
De 75 a 79 años	28.254	12.229	16.025
De 80 a 84 años	21.921	9.014	12.907
De 85 y más	15.684	5.468	10.216
<b>Total</b>	<b>670.242</b>	<b>334.226</b>	<b>336.016</b>

FUENTE: INE. Padrón Municipal de Habitantes

**GRÁFICO 1.07. PIRÁMIDE DE POBLACIÓN DE JAÉN. AÑO 2012**

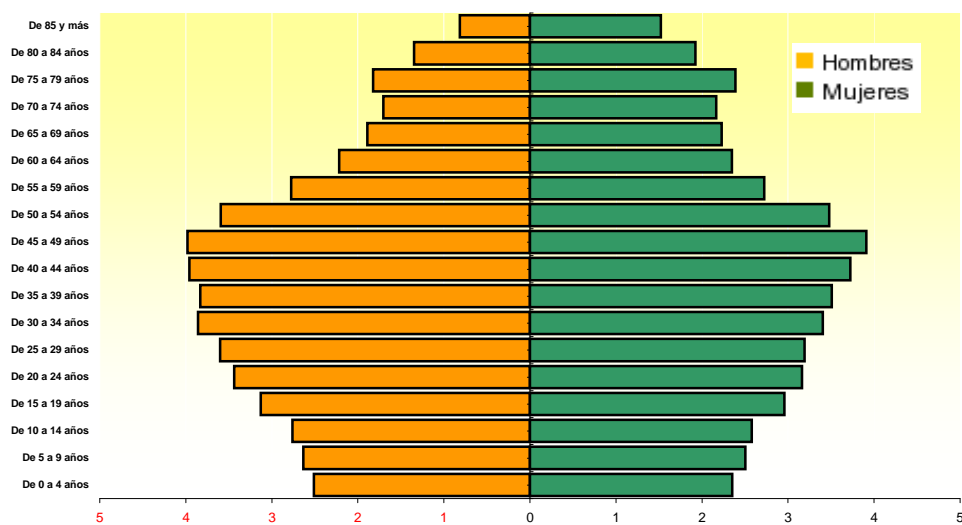

FUENTE: INE. Padrón Municipal de Habitantes

**TABLA 1.10. POBLACIÓN DE MÁLAGA. AÑO 2012**

	Ambos Sexos	Hombres	Mujeres
De 0 a 4 años	89.065	45.866	43.199
De 5 a 9 años	91.003	46.730	44.273
De 10 a 14 años	83.902	43.065	40.837
De 15 a 19 años	83.758	42.841	40.917
De 20 a 24 años	92.066	46.579	45.487
De 25 a 29 años	110.320	54.762	55.558
De 30 a 34 años	136.223	68.400	67.823
De 35 a 39 años	142.865	72.295	70.570
De 40 a 44 años	136.200	68.355	67.845
De 45 a 49 años	128.292	63.651	64.641
De 50 a 54 años	110.603	54.405	56.198
De 55 a 59 años	93.023	45.037	47.986
De 60 a 64 años	85.748	41.571	44.177
De 65 a 69 años	79.613	38.435	41.178
De 70 a 74 años	61.284	28.792	32.492
De 75 a 79 años	52.959	23.623	29.336
De 80 a 84 años	35.987	14.561	21.426
De 85 y más	28.187	9.559	18.628
<b>Total</b>	<b>1.641.098</b>	<b>808.527</b>	<b>832.571</b>

D.G. Planificación y Ordenación Farmacéutica  
Sv. de Información y Evaluación.

FUENTE: INE. Padrón Municipal de Habitantes

**GRÁFICO 1.08. PIRÁMIDE DE POBLACIÓN DE MÁLAGA. AÑO 2012**

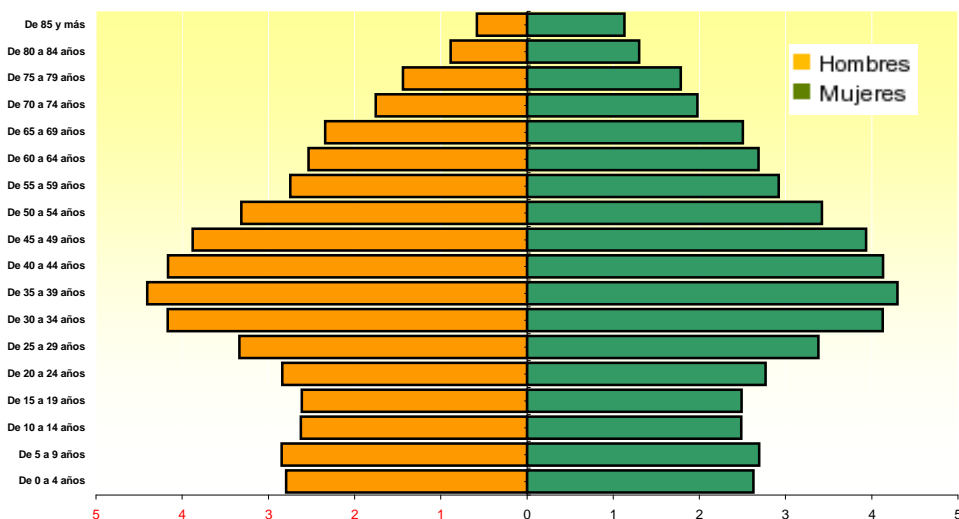

FUENTE: INE. Padrón Municipal de Habitantes

**TABLA 1.11. POBLACIÓN DE SEVILLA. AÑO 2012**

	Ambos Sexos	Hombres	Mujeres
De 0 a 4 años	116.773	59.661	57.112
De 5 a 9 años	112.921	57.867	55.054
De 10 a 14 años	101.920	52.405	49.515
De 15 a 19 años	104.395	53.576	50.819
De 20 a 24 años	114.062	58.417	55.645
De 25 a 29 años	133.517	67.326	66.191
De 30 a 34 años	165.398	83.539	81.859
De 35 a 39 años	171.581	86.545	85.036
De 40 a 44 años	160.818	80.625	80.193
De 45 a 49 años	149.903	74.491	75.412
De 50 a 54 años	127.213	62.726	64.487
De 55 a 59 años	104.666	50.997	53.669
De 60 a 64 años	92.552	44.443	48.109
De 65 a 69 años	84.510	39.662	44.848
De 70 a 74 años	62.875	28.248	34.627
De 75 a 79 años	61.279	24.942	36.337
De 80 a 84 años	42.330	15.445	26.885
De 85 y más	32.261	9.498	22.763
<b>Total</b>	<b>1.938.974</b>	<b>950.413</b>	<b>988.561</b>

FUENTE: INE. Padrón Municipal de Habitantes

**GRÁFICO 1.09. PIRÁMIDE DE POBLACIÓN DE SEVILLA. AÑO 2012**

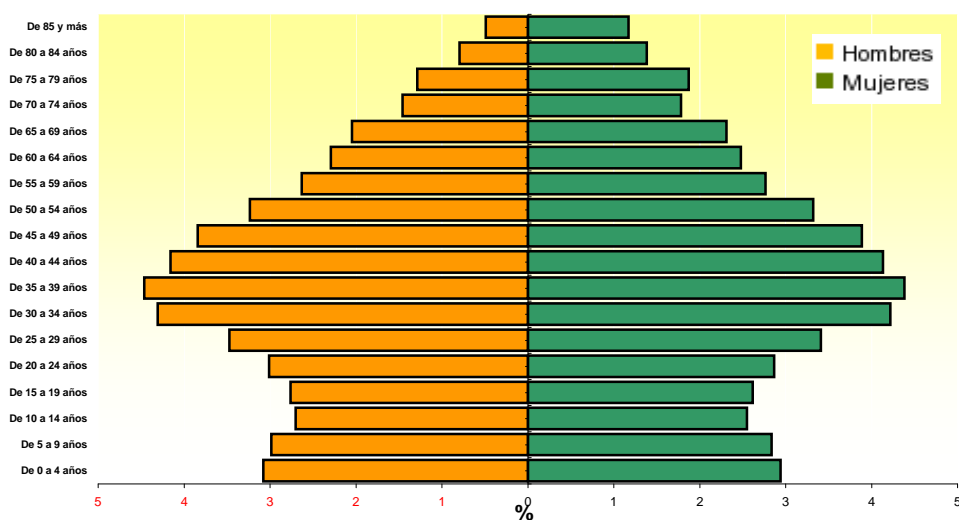

FUENTE: INE. Padrón Municipal de Habitantes

**TABLA 1.12. TASAS DE NATALIDAD Y MORTALIDAD EN ANDALUCÍA Y ESPAÑA. AÑOS 2002-2012**

	Andalucía		España	
	Natalidad	Mortalidad	Natalidad	Mortalidad
2002	11,05	8,34	10,14	8,92
2003	11,48	8,64	10,52	9,16
2004	11,70	8,28	10,65	8,71
2005	11,87	8,52	10,75	8,93
2006	12,14	7,95	10,96	8,43
2007	12,02	8,16	10,98	8,59
2008	12,37	8,09	11,40	8,47
2009	11,57	7,92	10,75	8,34
2010	11,19	7,83	10,53	8,25
2011	10,72	7,87	10,07	8,26
2012*	10,32	8,22	9,67	8,64

Tasas brutas por mil habitantes

\* Datos provisionales

Las cifras de población utilizadas desde 2002 son Estimaciones calculadas a partir del Censo de 2001, por tanto, son susceptibles de ser revisadas.

FUENTE: INE. Indicadores Demográficos Básicos.

**GRÁFICO 1.10. CRECIMIENTO VEGETATIVO EN ANDALUCÍA Y ESPAÑA. AÑOS 2002-2012**

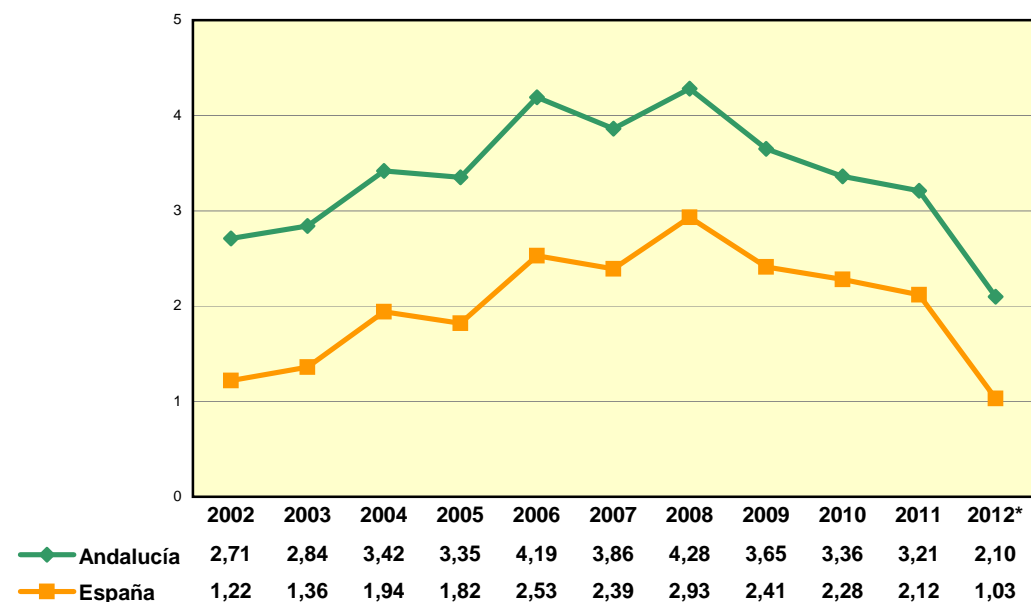

Nacimientos menos defunciones por mil habitantes. Tasas brutas por mil habitantes

\* Datos provisionales

Las cifras de población utilizadas desde 2002 son Estimaciones calculadas a partir del Censo de 2001, por tanto, son susceptibles de ser revisadas.

FUENTE: INE. Indicadores Demográficos Básicos.

**TABLA 1.13. INDICADOR COYUNTURAL DE FECUNDIDAD. AÑOS 2007-2011**

	2007	2008	2009	2010	2011
<b>Almería</b>	1,60	1,68	1,55	1,56	1,57
<b>Cádiz</b>	1,49	1,49	1,44	1,43	1,41
<b>Córdoba</b>	1,43	1,50	1,44	1,39	1,41
<b>Granada</b>	1,49	1,51	1,39	1,35	1,37
<b>Huelva</b>	1,48	1,54	1,45	1,44	1,36
<b>Jaén</b>	1,43	1,51	1,42	1,38	1,38
<b>Málaga</b>	1,48	1,54	1,40	1,38	1,41
<b>Sevilla</b>	1,58	1,70	1,59	1,55	1,46
<b>Andalucía</b>	<b>1,50</b>	<b>1,56</b>	<b>1,47</b>	<b>1,44</b>	<b>1,41</b>
<b>España</b>	<b>1,39</b>	<b>1,46</b>	<b>1,39</b>	<b>1,38</b>	<b>1,29</b>

Número medio de hijos por mujer

Las cifras de población utilizadas desde 2002 son Estimaciones calculadas a partir del Censo de 2001, por tanto, son susceptibles de ser revisadas.

FUENTE: INE. Indicadores Demográficos Básicos.

**GRAFICO 1.11. INDICADOR COYUNTURAL DE FECUNDIDAD EN ANDALUCÍA Y ESPAÑA. AÑOS 2005-2011**

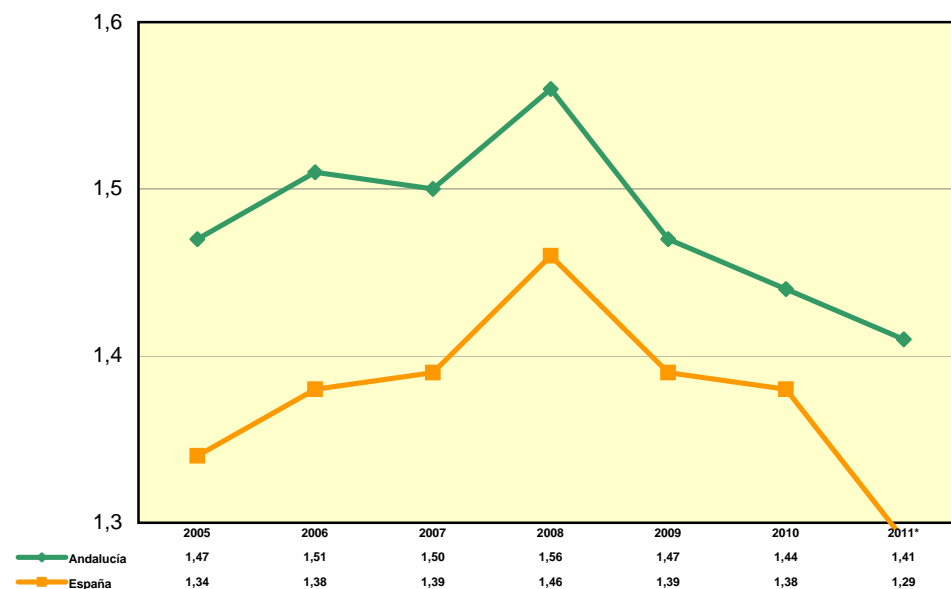

Número medio de hijos por mujer

\* Datos definitivos.

Las cifras de población utilizadas desde 2002 son Estimaciones calculadas a partir del Censo de 2001, por tanto, son susceptibles de ser revisadas.

FUENTE: INE. Indicadores Demográficos Básicos.

**GRAFICO 1.12. TASA BRUTA DE NUPCIALIDAD EN ANDALUCÍA Y ESPAÑA.  
AÑOS 2006-2012**

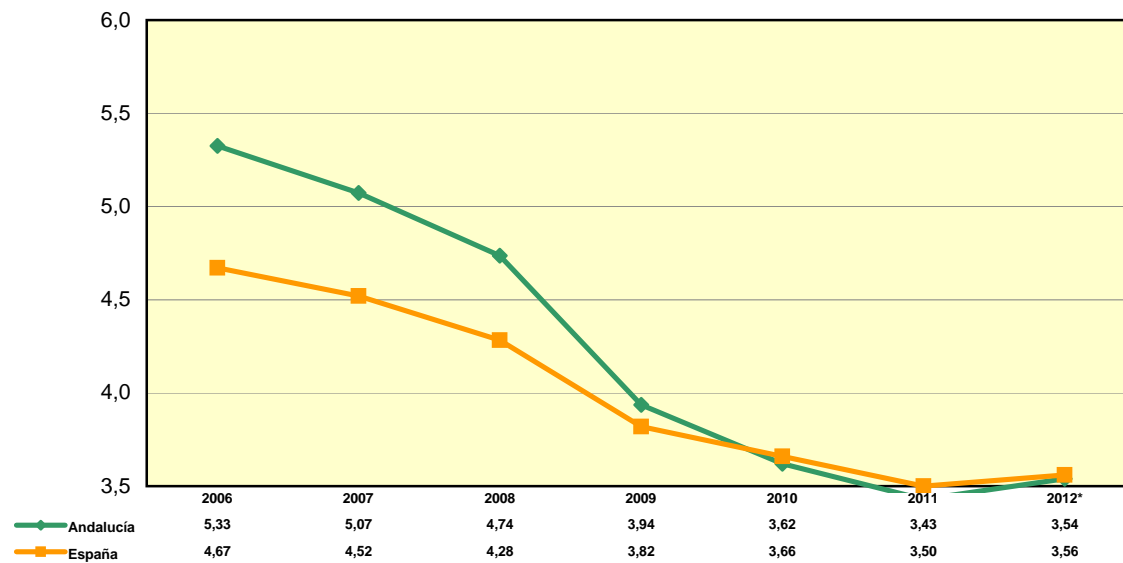

\* Año 2012: Datos provisionales

Las cifras de población utilizadas desde 2002 son Estimaciones calculadas a partir del Censo de 2001, por tanto, son susceptibles de ser revisadas.

FUENTE: INE. Indicadores Demográficos Básicos.



**TABLA 1.14. EVOLUCIÓN DE LA ESPERANZA DE VIDA EN ANDALUCÍA.  
AÑOS 2007-2011**

	Al nacer	Al año	A los 15 años	A los 45 años	A los 65 años
<b>MUJERES</b>					
<b>2007</b>	82,73	82,07	68,20	38,82	20,52
<b>2008</b>	83,25	82,52	68,65	39,23	20,82
<b>2009</b>	83,66	82,95	69,09	39,68	21,28
<b>2010</b>	84,08	83,38	69,53	21,58	7,12
<b>2011</b>	84,04	83,36	69,49	40,07	21,66
<b>HOMBRES</b>					
<b>2007</b>	75,75	75,17	61,35	32,85	16,31
<b>2008</b>	76,02	75,41	61,57	32,99	16,40
<b>2009</b>	77,16	76,49	62,63	33,89	17,10
<b>2010</b>	77,47	76,83	62,99	33,46	17,31
<b>2011</b>	78,23	77,55	63,68	34,68	17,77

FUENTE: IECA. Consejería de Salud. Unidad de Estadísticas Vitales.

**GRAFICO 1.13. EVOLUCIÓN DE LA ESPERANZA DE VIDA AL NACER EN  
ANDALUCÍA. AÑOS 2002-2011**

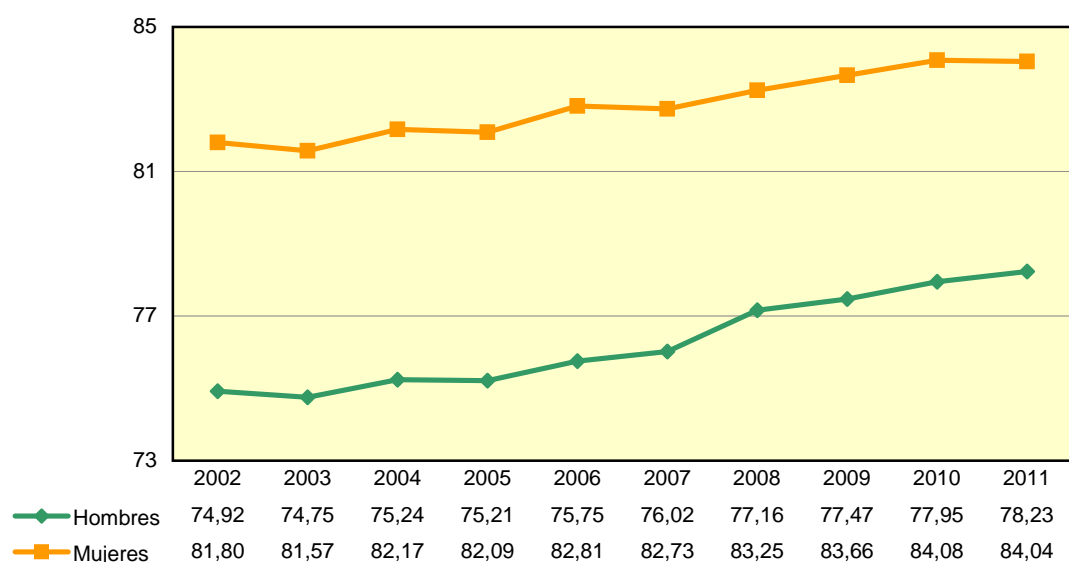

FUENTE: IECA. Consejería de Salud. Unidad de Estadísticas Vitales.



JUNTA DE ANDALUCÍA  
CONSEJERÍA DE IGUALDAD, SALUD Y POLÍTICAS SOCIALES

**TABLA 1.15. POBLACIÓN EXTRANJERA POR NACIONALIDAD.  
AÑOS 2012**

	<b>Ambos sexos</b>	<b>Hombre</b>	<b>Mujer</b>
<b>EUROPA</b>	423.286	210.324	212.962
<b>AFRICA</b>	163.191	105.065	58.126
<b>AMÉRICA</b>	130.402	55.232	75.170
<b>ASIA</b>	29.809	16.463	13.346
<b>OCEANÍA</b>	329	168	161
<b>APÁTRIDA</b>	90	61	29
<b>ANDALUCÍA</b>	<b>747.107</b>	<b>387.313</b>	<b>359.794</b>

FUENTE: I.N.E. Padrón Municipal de Habitantes

## 2. MORBILIDAD

### 1. ENFERMEDADES DE DECLARACIÓN OBLIGATORIA

TABLA 2.01. CASOS REGISTRADOS DE ENFERMEDADES DE DECLARACIÓN OBLIGATORIA POR SEXO Y PROVINCIA. AÑO 2012

TABLA 2.02. CASOS DE SIDA POR AÑO DE DIAGNÓSTICO Y PROVINCIA DE RESIDENCIA. AÑOS 1995 - 2012

TABLA 2.03. CASOS DE SIDA POR SEXO Y PROVINCIA DE RESIDENCIA. AÑO 2012

GRÁFICO 2.01. SIDA. TASA DE INCIDENCIA POR AÑO DE DIAGNÓSTICO. ANDALUCÍA Y ESPAÑA. AÑOS 2003 - 2012

GRÁFICO 2.02. DISTRIBUCIÓN DE CASOS DE SIDA SEGÚN CATEGORÍA DE TRANSMISIÓN ANDALUCÍA, AÑO 2012

GRÁFICO 2.03. DISTRIBUCIÓN DE CASOS DE SIDA SEGÚN CATEGORÍA DE TRANSMISIÓN ANDALUCÍA, AÑO 2012. HOMBRES

GRÁFICO 2.04. DISTRIBUCIÓN DE CASOS DE SIDA SEGÚN CATEGORÍA DE TRANSMISIÓN ANDALUCÍA, AÑO 2012. MUJERES

GRÁFICO 2.05. DISTRIBUCIÓN DE CASOS DE SIDA SEGÚN CATEGORÍA DE TRANSMISIÓN. ESPAÑA, AÑO 2011

### 2. GRUPOS DE DIAGNÓSTICO RELACIONADOS

TABLA 2.04. DISTRIBUCIÓN DE ALTAS POR LOS 25 GDRs MÁS FRECUENTES EN LOS HOSPITALES DEL SAS. AÑO 2012. HOMBRES

TABLA 2.05. DISTRIBUCIÓN DE ALTAS POR LOS 25 GDRs MÁS FRECUENTES EN LOS HOSPITALES DEL SAS. AÑO 2012. MUJERES

TABLA 2.06. DISTRIBUCIÓN DE ALTAS POR LOS 25 GDRs MÁS FRECUENTES EN LOS HOSPITALES DEL SAS. AÑO 2012. HOMBRES Y MUJERES

TABLA 2.07. GRUPOS MAS FRECUENTES DE CIRUGÍA MAYOR AMBULATORIA (C.M.A.) EN LOS HOSPITALES DEL S.A.S. AÑO 2012. HOMBRES

TABLA 2.08. GRUPOS MAS FRECUENTES DE CIRUGÍA MAYOR AMBULATORIA (C.M.A.) EN LOS HOSPITALES DEL S.A.S. AÑO 2012. MUJERES

TABLA 2.09. GRUPOS MAS FRECUENTES DE CIRUGÍA MAYOR AMBULATORIA (C.M.A.) EN LOS HOSPITALES DEL S.A.S. AÑO 2012. HOMBRES Y MUJERES

**TABLA 2.01. CASOS REGISTRADOS DE ENFERMEDADES DE DECLARACIÓN OBLIGATORIA POR SEXO Y PROVINCIA.**

**AÑO 2012**

	Almería	Cádiz	Córdoba	Granada	Huelva	Jaén	Málaga	Sevilla	Indetermi nado	Andalucía
<b>Botulismo</b>	-	-	-	1	-	-	-	-	-	1
Hombres	-	-	-	-	-	-	-	-	-	-
Mujeres	-	-	-	1	-	-	-	-	-	1
<b>Brucelosis</b>	9	5	3	4	-	1	11	5	-	38
Hombres	6	1	2	4	-	-	6	2	-	21
Mujeres	3	4	1	-	-	1	5	3	-	17
<b>Carbunco</b>	-	-	-	-	-	-	-	-	-	-
Hombres	-	-	-	-	-	-	-	-	-	-
Mujeres	-	-	-	-	-	-	-	-	-	-
<b>Cólera</b>	-	-	-	-	-	-	-	-	-	-
Hombres	-	-	-	-	-	-	-	-	-	-
Mujeres	-	-	-	-	-	-	-	-	-	-
<b>Difteria</b>	-	-	-	-	-	-	-	-	-	-
Hombres	-	-	-	-	-	-	-	-	-	-
Mujeres	-	-	-	-	-	-	-	-	-	-
<b>Disentería</b>	-	-	-	1	-	-	1	1	-	3
Hombres	-	-	-	-	-	-	-	1	-	1
Mujeres	-	-	-	1	-	-	1	-	-	2

<b>E. Inv. Haemophilus Influenzae</b>	-	-	-	<b>4</b>	<b>1</b>	<b>2</b>	<b>1</b>	<b>5</b>	-	<b>13</b>
Hombres	-	-	-	3	1	1	-	2	-	7
Mujeres	-	-	-	1	-	1	1	3	-	6
<b>Enfermedad meningocócica</b>	<b>6</b>	<b>5</b>	<b>7</b>	<b>10</b>	<b>4</b>	<b>1</b>	<b>21</b>	<b>58</b>	-	<b>112</b>
Hombres	4	3	4	6	2	1	11	30	-	61
Mujeres	2	2	3	4	2	-	10	28	-	51
<b>E. Neumocócica invasora</b>	<b>12</b>	<b>26</b>	<b>10</b>	<b>44</b>	<b>3</b>	<b>11</b>	<b>57</b>	<b>60</b>	<b>6</b>	<b>229</b>
Hombres	10	19	3	28	2	6	29	31	5	133
Mujeres	2	7	7	16	1	5	28	29	1	96
<b>Fiebre exantemática med</b>	<b>17</b>	<b>1</b>	<b>1</b>	<b>14</b>	-	<b>7</b>	<b>5</b>	<b>5</b>	-	<b>50</b>
Hombres	11	1	-	9	-	6	2	2	-	31
Mujeres	6	-	1	5	-	1	3	3	-	19
<b>Fiebre recurrente</b>	-	-	-	-	-	-	<b>2</b>	-	-	<b>2</b>
Hombres	-	-	-	-	-	-	1	-	-	1
Mujeres	-	-	-	-	-	-	1	-	-	1
<b>Fiebre tifoidea-paratifoidea</b>	-	-	-	-	-	-	<b>1</b>	<b>1</b>	-	<b>2</b>
Hombres	-	-	-	-	-	-	1	1	-	2
Mujeres	-	-	-	-	-	-	-	-	-	-
<b>Hepatitis A</b>	<b>30</b>	<b>15</b>	<b>5</b>	<b>16</b>	<b>6</b>	<b>2</b>	<b>31</b>	<b>27</b>	-	<b>132</b>
Hombres	18	10	2	10	6	2	20	16	-	84
Mujeres	12	5	3	6	-	-	11	11	-	48

<b>Hepatitis B</b>	<b>15</b>	<b>16</b>	<b>9</b>	<b>9</b>	<b>7</b>	<b>9</b>	<b>13</b>	<b>34</b>	<b>1</b>	<b>113</b>
Hombres	8	10	3	5	7	7	12	22	1	75
Mujeres	7	6	6	4	-	2	1	12	-	38
<b>Hepatitis otras<sup>a</sup></b>	<b>43</b>	<b>56</b>	<b>18</b>	<b>29</b>	<b>3</b>	<b>10</b>	<b>49</b>	<b>48</b>	<b>9</b>	<b>265</b>
Hombres	28	37	12	15	3	8	40	38	6	187
Mujeres	15	19	6	14	-	2	9	10	3	78
<b>Infección gonocócica</b>	<b>29</b>	<b>40</b>	<b>2</b>	<b>33</b>	<b>3</b>	<b>1</b>	<b>46</b>	<b>191</b>	<b>2</b>	<b>347</b>
Hombres	25	35	2	31	3	1	42	160	2	301
Mujeres	4	5	-	2	-	-	4	31	-	46
<b>Legionelosis</b>	<b>8</b>	<b>5</b>	<b>9</b>	<b>9</b>	<b>3</b>	<b>8</b>	<b>18</b>	<b>22</b>	<b>2</b>	<b>84</b>
Hombres	8	4	8	4	3	8	12	15	-	62
Mujeres	-	1	1	5	-	-	6	7	2	22
<b>Leishmaniasis</b>	<b>7</b>	<b>-</b>	<b>2</b>	<b>3</b>	<b>-</b>	<b>-</b>	<b>3</b>	<b>-</b>	<b>-</b>	<b>15</b>
Hombres	3	-	1	2	-	-	2	-	-	8
Mujeres	4	-	1	1	-	-	1	-	-	7
<b>Lepra</b>	<b>-</b>	<b>-</b>	<b>-</b>	<b>-</b>	<b>-</b>	<b>-</b>	<b>1</b>	<b>1</b>	<b>-</b>	<b>2</b>
Hombres	-	-	-	-	-	-	1	1	-	2
Mujeres	-	-	-	-	-	-	-	-	-	-
<b>Meningitis bacterianas</b>	<b>9</b>	<b>15</b>	<b>15</b>	<b>7</b>	<b>1</b>	<b>2</b>	<b>43</b>	<b>34</b>	<b>4</b>	<b>130</b>
Hombres	4	6	6	3	-	-	21	14	-	54
Mujeres	5	9	9	4	1	2	22	20	4	76
<b>Meningitis víricas</b>	<b>40</b>	<b>93</b>	<b>44</b>	<b>68</b>	<b>4</b>	<b>24</b>	<b>78</b>	<b>113</b>	<b>2</b>	<b>466</b>
Hombres	24	58	36	45	3	20	49	62	1	298
Mujeres	16	35	8	23	1	4	29	51	1	168







<b>Tuberculosis</b>	<b>93</b>	<b>99</b>	<b>72</b>	<b>70</b>	<b>69</b>	<b>21</b>	<b>151</b>	<b>192</b>	<b>9</b>	<b>776</b>
Hombres	57	73	51	38	50	13	94	129	7	512
Mujeres	36	26	21	32	19	8	57	63	2	264

<sup>a</sup>Se refiere a casos registrados de hepatitis C, hepatitis vírica y otras.

FUENTE: Consejería de Igualdad, Salud y Políticas Sociales. S.Gral de Salud Pública y Participación

**TABLA 2.02. CASOS DE SIDA POR AÑO DE DIAGNÓSTICO Y PROVINCIA DE RESIDENCIA. AÑOS 1995 - 2012**

	Almería	Cádiz	Córdoba	Granada	Huelva	Jaén	Málaga	Sevilla	Andalucía
<b>1995</b>	64	206	69	82	73	62	283	274	<b>1.113</b>
<b>1996</b>	46	193	65	69	53	50	259	222	<b>957</b>
<b>1997</b>	43	169	37	75	40	40	196	178	<b>778</b>
<b>1998</b>	32	96	23	70	49	43	126	142	<b>581</b>
<b>1999</b>	34	85	19	71	33	29	105	142	<b>518</b>
<b>2000</b>	34	79	17	56	26	22	95	105	<b>434</b>
<b>2001</b>	32	46	29	53	25	29	95	113	<b>422</b>
<b>2002</b>	21	27	27	50	29	13	97	98	<b>362</b>
<b>2003</b>	20	66	21	56	18	21	118	96	<b>416</b>
<b>2004</b>	21	44	30	41	8	21	73	72	<b>310</b>
<b>2005</b>	17	28	31	39	22	23	58	77	<b>295</b>
<b>2006</b>	16	32	24	29	20	14	83	53	<b>271</b>
<b>2007</b>	24	26	16	28	21	7	67	37	<b>226</b>
<b>2008</b>	19	18	6	27	9	13	62	28	<b>182</b>
<b>2009</b>	16	28	8	18	10	12	44	52	<b>188</b>
<b>2010</b>	19	20	8	16	6	5	38	34	<b>146</b>
<b>2011</b>	17	11	9	19	4	4	49	21	<b>134</b>
<b>2012</b>	9	6	8	8	1	8	32	12	<b>84</b>
<b>Total</b>	<b>484</b>	<b>1.180</b>	<b>447</b>	<b>807</b>	<b>447</b>	<b>416</b>	<b>1.880</b>	<b>1.756</b>	<b>7.417</b>

Datos actualizados a 21 de mayo de 2013

FUENTE: Consejería de Igualdad, Salud y Políticas Sociales. S.Gral de Salud Pública y Participación. Registro Andaluz de Casos de Sida

**TABLA 2.03. CASOS DE SIDA POR SEXO Y PROVINCIA DE RESIDENCIA. AÑO 2012**

	Almería	Cádiz	Córdoba	Granada	Huelva	Jaén	Málaga	Sevilla	Andalucía
<b>Hombres</b>	2	1	0	2	0	4	8	1	<b>18</b>
<b>Mujeres</b>	7	5	8	6	1	4	24	11	<b>66</b>
<b>TOTAL</b>	<b>9</b>	<b>6</b>	<b>8</b>	<b>8</b>	<b>1</b>	<b>8</b>	<b>32</b>	<b>12</b>	<b>84</b>

Datos actualizados a 21 de mayo de 2013

FUENTE: Consejería de Igualdad, Salud y Políticas Sociales. S.Gral de Salud Pública y Participación. Registro Andaluz de Casos de Sida

**GRÁFICO 2.01. SIDA. TASA DE INCIDENCIA POR AÑO DE DIAGNÓSTICO. ANDALUCÍA Y ESPAÑA. AÑOS 2003-2012**

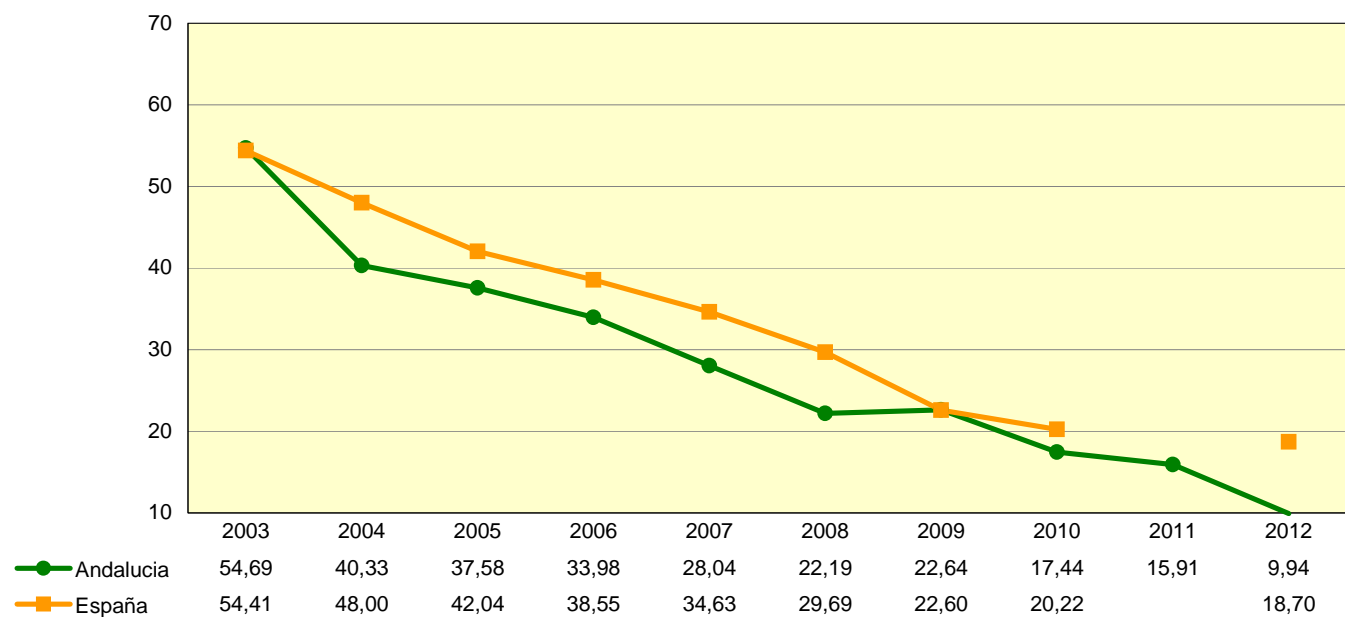

**FUENTES:**

Andalucía: Consejería de Igualdad, Salud y Políticas Sociales. S.Gral de Salud Pública y Participación. Registro Andaluz de Casos de Sida

Tasas x 1.000.000 habitantes, calculadas con Padrón Municipal de Habitantes. Datos actualizados a 21 de mayo de 2013

España: Ministerio de Sanidad y Política Social. Registro Nacional de Casos de Sida

Tasas x 1.000.000 habitantes, calculadas con estimaciones intercensales del Ine. Datos actualizados a 21 de mayo de 2013

**GRÁFICO 2.02. DISTRIBUCIÓN DE CASOS DE SIDA SEGÚN CATEGORÍA DE TRANSMISIÓN. ANDALUCÍA. AÑO 2012**

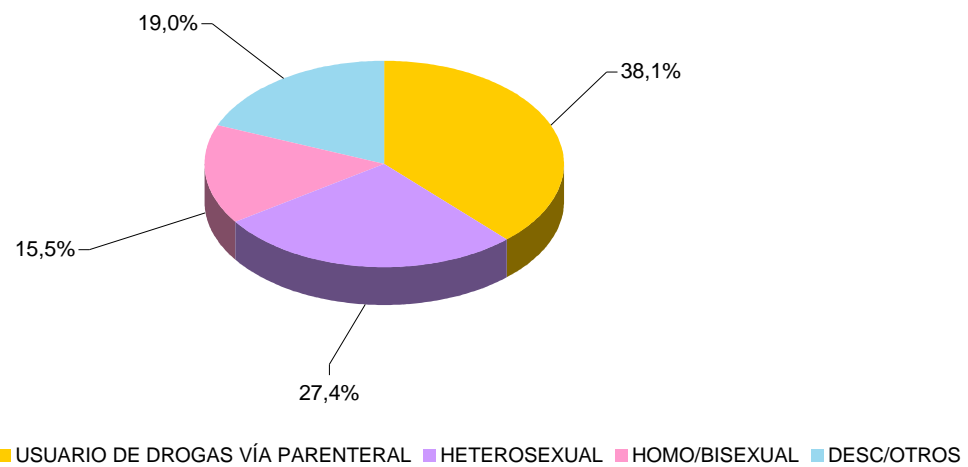

FUENTE: Consejería de Igualdad, Salud y Políticas Sociales. S.Gral de Salud Pública y Participación. Registro Andaluz de Casos de Sida  
Datos actualizados a 21 de mayo de 2013

**GRÁFICO 2.03. DISTRIBUCIÓN DE CASOS DE SIDA SEGÚN CATEGORÍA DE TRANSMISIÓN. ANDALUCÍA, AÑO 2012  
AÑOS 2012 HOMBRES**

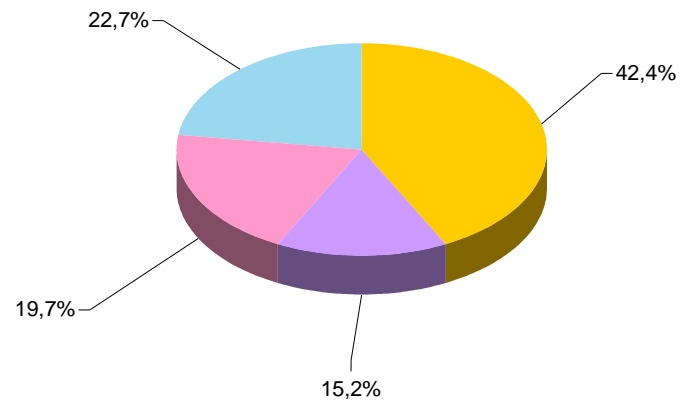

■ USUARIO DE DROGAS VÍA PARENTERAL ■ HETEROSEXUAL ■ HOMO/BISEXUAL ■ DESC/OTROS

FUENTE: Consejería de Igualdad, Salud y Políticas Sociales. S.Gral de Salud Pública y Participación. Registro Andaluz de Casos de Sida  
Datos actualizados a 21 de mayo de 2013

**GRÁFICO 2.04. DISTRIBUCIÓN DE CASOS DE SIDA SEGÚN CATEGORÍA DE TRANSMISIÓN. ANDALUCÍA, AÑO 2012 MUJERES**

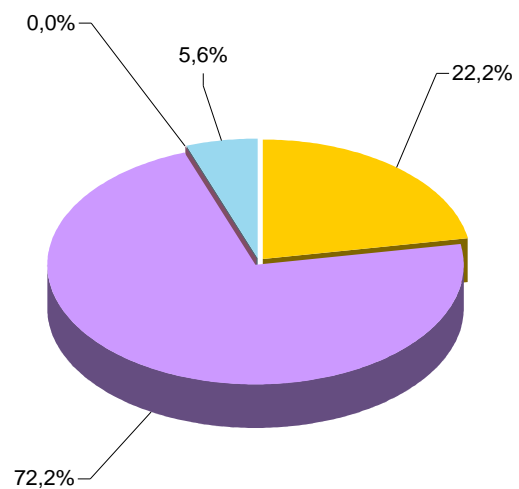

■ USUARIO DE DROGAS VÍA PARENTERAL ■ HETEROSEXUAL ■ HOMO/BISEXUAL ■ DESC/OTROS

» Sida

Datos actualizados a 21 de mayo de 2013

FUENTE: Ministerio de Sanidad y Política Social. Registro Nacional de Casos de Sida  
Datos actualizados a 30 de junio de 2012

**GRÁFICO 2.05. DISTRIBUCIÓN DE CASOS DE SIDA SEGÚN CATEGORÍA DE TRANSMISIÓN. ESPAÑA, AÑO 2012**

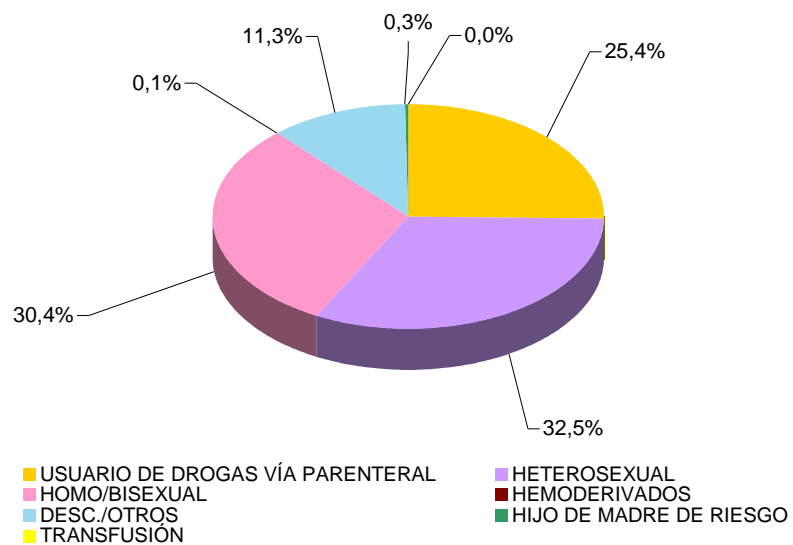

FUENTE: Ministerio de Sanidad y Política Social. Registro Nacional de Casos de Sida  
Datos actualizados a 30 de junio de 2012



**TABLA 2.04. DISTRIBUCIÓN DE ALTAS POR LOS 25 GDRs MÁS FRECUENTES EN LOS HOSPITALES DEL SAS.AÑO 2012. HOMBRES.**

GDR	TITULO	ALTAS
541	NEUMONÍA SIMPLE Y OTROS TRAST.RESPIRATORIOS EXC. BRONQUITIS & ASMA CON CC MAYOR	8.106
430	PSICOSIS	3.371
014	ICTUS CON INFARTO	3.297
087	EDEMA PULMONAR & INSUFICIENCIA RESPIRATORIA	3.263
127	INSUFICIENCIA CARDIACA & SHOCK	3.205
544	ICC & ARRITMIA CARDIACA CON CC MAYOR	2.691
311	PROCEDIMIENTOS TRANSURETRALES SIN CC	2.405
557	TRASTORNOS HEPATOBILIARES Y DE PANCREAS CON CC MAYOR	2.401
204	TRASTORNOS DE PANCREAS EXCEPTO NEOPLASIA MALIGNA	1.970
219	PROC. EXTR.INFERIOR & HUMERO EXC. CADERA,PIE,FEMUR EDAD>17 SIN CC	1.961
088	ENFERMEDAD PULMONAR OBSTRUCTIVA CRONICA	1.923
584	SEPTICEMIA CON CC MAYOR	1.887
082	NEOPLASIAS RESPIRATORIAS	1.870
125	TRAST.CIRCULATORIOS EXCEPTO IAM, CON CATETERISMO SIN DIAG. COMPLEJO	1.823
854	PROCEDIMIENTO CARDIOVASCULAR PERCUTANEO CON STENT LIBERADOR DE FARMACO, SIN IAM	1.820
167	APENDICECTOMIA SIN DIAGNOSTICO PRINCIPAL COMPLICADO SIN CC	1.761
533	OTROS TRAST. SISTEMA NERVIOSO EXC. AIT, CONVULSIONES & CEFALEA CON CC MAYOR	1.680
158	PROCEDIMIENTOS SOBRE ANO & ENTEROSTOMIA SIN CC	1.663
089	NEUMONIA SIMPLE & PLEURITIS EDAD>17 CON CC	1.661
818	SUSTITUCION DE CADERA EXCEPTO POR COMPLICACIONES	1.647
552	TRAST. AP. DIGESTIVO EXCEPTO ESOF., GASTROENT. & ULC.NO COMPL. CON CC MAYOR	1.637
494	COLECISTECTOMIA LAPAROSCOPICA SIN EXPLORAC. CONDUCTO BILIAR SIN CC	1.524
209	SUSTITUCION ARTICULACION MAYOR EXCEPTO CADERA & REIMPLANTE MIEMBRO INFERIOR, EXCEPTO POR CC	1.504
208	TRASTORNOS DEL TRACTO BILIAR SIN CC	1.492
775	BRONQUITIS & ASMA EDAD<18 SIN CC	1.472

FUENTE: Servicio Andaluz de Salud. CMBD

**TABLA 2.05. DISTRIBUCIÓN DE ALTAS POR LOS 25 GDRs MÁS FRECUENTES EN LOS HOSPITALES DEL SAS.AÑO 2012. MUJERES**

GDR	TITULO	ALTAS
373	PARTO VAGINAL SIN COMPLICACIONES	30.518
372	PARTO VAGINAL CON COMPLICACIONES	15.932
371	CESAREA, SIN COMPLICACIONES	7.466
370	CESAREA, CON COMPLICACIONES	4.303
381	ABORTO CON DILATACION & LEGRADO, ASPIRACION O HISTEROTOMIA	4.293
541	NEUMONÍA SIMPLE Y OTROS TRAST.RESPIRATORIOS EXC. BRONQUITIS & ASMA CON CC MAYOR	4.257
127	INSUFICIENCIA CARDIACA & SHOCK	4.217
359	PROC. SOBRE UTERO & ANEJOS POR CA.IN SITU & PROCESO NO MALIGNO SIN CC	4.052
886	OTROS DIAGNÓSTICOS ANTEPARTO SIN PROCEDIMIENTO QUIRÚRGICO	3.911
209	SUSTITUCION ARTICULACION MAYOR EXCEPTO CADERA & REIMPLANTE MIEMBRO INFERIOR, EXC	3.866
544	ICC & ARRITMIA CARDIACA CON CC MAYOR	3.418
494	COLECISTECTOMIA LAPAROSCOPICA SIN EXPLORAC. CONDUCTO BILIAR SIN CC	3.090
087	EDEMA PULMONAR & INSUFICIENCIA RESPIRATORIA	2.682
211	PROC. DE CADERA & FEMUR EXCEPTO ARTICULACION MAYOR EDAD>17 SIN CC	2.597
014	ICTUS CON INFARTO	2.510
818	SUSTITUCION DE CADERA EXCEPTO POR COMPLICACIONES	2.440
379	AMENAZA DE ABORTO	2.428
430	PSICOSIS	2.280
219	PROC. EXTR.INFERIOR & HUMERO EXC. CADERA,PIE,FEMUR EDAD>17 SIN CC	2.223
208	TRASTORNOS DEL TRACTO BILIAR SIN CC	1.880
290	PROCEDIMIENTOS SOBRE TIROIDES	1.767
204	TRASTORNOS DE PANCREAS EXCEPTO NEOPLASIA MALIGNA	1.698
584	SEPTICEMIA CON CC MAYOR	1.622
651	CESAREA DE ALTO RIESGO SIN CC	1.596
260	MASTECTOMIA SUBTOTAL POR NEOPLASIA MALIGNA SIN CC	1.572

FUENTE: Servicio Andaluz de Salud. CMBD

**TABLA 2.06. DISTRIBUCIÓN DE ALTAS POR LOS 25 GDRs MÁS FRECUENTES EN LOS HOSPITALES DEL SAS. AÑO 2012. HOMBRES Y MUJERES**

GDR	TITULO	ALTAS
373	PARTO VAGINAL SIN COMPLICACIONES	30.518
372	PARTO VAGINAL CON COMPLICACIONES	15.932
541	NEUMONÍA SIMPLE Y OTROS TRAST.RESPIRATORIOS EXC. BRONQUITIS & ASMA CON CC MAYOR	12.363
371	CESAREA, SIN COMPLICACIONES	7.466
127	INSUFICIENCIA CARDIACA & SHOCK	7.422
544	ICC & ARRITMIA CARDIACA CON CC MAYOR	6.109
087	EDEMA PULMONAR & INSUFICIENCIA RESPIRATORIA	5.945
014	ICTUS CON INFARTO	5.807
430	PSICOSIS	5.651
209	SUSTITUCION ARTICULACION MAYOR EXCEPTO CADERA & REIMPLANTE MIEMBRO INFERIOR, EXC	5.370
494	COLECISTECTOMIA LAPAROSCOPICA SIN EXPLORAC. CONDUCTO BILIAR SIN CC	4.614
370	CESAREA, CON COMPLICACIONES	4.303
381	ABORTO CON DILATACION & LEGRADO, ASPIRACION O HISTEROTOMIA	4.293
219	PROC. EXTR.INFERIOR & HUMERO EXC. CADERA,PIE,FEMUR EDAD>17 SIN CC	4.184
818	SUSTITUCION DE CADERA EXCEPTO POR COMPLICACIONES	4.087
359	PROC. SOBRE UTERO & ANEJOS POR CA.IN SITU & PROCESO NO MALIGNO SIN CC	4.052
886	OTROS DIAGNÓSTICOS ANTEPARTO SIN PROCEDIMIENTO QUIRÚRGICO	3.911
557	TRASTORNOS HEPATOBILIARES Y DE PANCREAS CON CC MAYOR	3.811
204	TRASTORNOS DE PANCREAS EXCEPTO NEOPLASIA MALIGNA	3.668
584	SEPTICEMIA CON CC MAYOR	3.509
211	PROC. DE CADERA & FEMUR EXCEPTO ARTICULACION MAYOR EDAD>17 SIN CC	3.489
208	TRASTORNOS DEL TRACTO BILIAR SIN CC	3.372
125	TRAST.CIRCULATORIOS EXCEPTO IAM, CON CATETERISMO SIN DIAG. COMPLEJO	3.313
533	OTROS TRAST. SISTEMA NERVIOSO EXC. AIT, CONVULSIONES & CEFALEA CON CC MAYOR	3.132
311	PROCEDIMIENTOS TRANSURETRALES SIN CC	2.981

FUENTE: Servicio Andaluz de Salud. CMBD

**TABLA 2.07. GRUPOS MAS FRECUENTES DE CIRUGÍA MAYOR AMBULATORIA (C.M.A.)  
EN LOS HOSPITALES DEL SAS. AÑO 2012. HOMBRES**

Grupo CMA*	TITULO	ALTAS	%
015	Procedimientos sobre cristalino y cataratas	14.492	17,48
170	Escisión de lesión de piel	6.730	8,12
085	Reparación de hernia inguinal y femoral	5.640	6,80
020	Otros procedimientos terapéuticos intraoculares	4.953	5,98
115	Circuncisión	4.706	5,68
116	Procedimientos diagnóstico sobre genitales masculinos	4.300	5,19
019	Otros procedimientos terapéuticos sobre párpados, conjuntiva y córnea	3.892	4,70
117	Otros procedimientos terapéuticos sobre genitales masculinos (sin uso de quirófano en EEUU)	3.549	4,28
030	Amigdalectomía y/o adenoidectomía	2.347	2,83
118	Otros procedimientos terapéuticos con uso de quirófano sobre genitales masculinos	2.189	2,64
033	Otros procedimientos terapéuticos con uso de quirófano sobre nariz, boca y faringe	2.171	2,62
149	Artroscopia	1.982	2,39
086	Otra reparación de hernia	1.920	2,32
160	Otros procedimientos terapéuticos sobre músculos y tendones	1.716	2,07
175	Otros procedimientos terapéuticos con uso de quirófano sobre piel y mama	1.638	1,98
029	Procedimientos sobre dientes	1.504	1,81
096	Otros procedimientos terapéuticos con uso de quirófano sobre tracto gastrointestinal inferior	1.366	1,65
172	Injerto de piel	1.264	1,53
023	Miringotomía	1.191	1,44
151	Escisión del cartílago semilunar de la rodilla	1.147	1,38
100	Endoscopia y biopsia endoscópica de vías urinarias	1.144	1,38
109	Procedimientos sobre uretra	888	1,07
021	Otros procedimientos terapéuticos sobre músculos extraoculares y órbita	886	1,07
006	Descompresión de nervio periférico	871	1,05
042	Otros procedimientos terapéuticos con uso de quirófano sobre aparato respiratorio	808	0,97

\* Grupos CCS (Clinical Classification Software)

FUENTE: Servicio Andaluz de Salud. CMBD

**TABLA 2.08. GRUPOS MAS FRECUENTES DE CIRUGÍA MAYOR AMBULATORIA (C.M.A.)  
EN LOS HOSPITALES DEL SAS. AÑO 2012. MUJERES**

Grupo CMA*	TITULO	ALTAS	%
015	Procedimientos sobre cristalino y cataratas	17.276	20,32
170	Escisión de lesión de piel	6.123	7,20
130	Otros procedimientos diagnósticos sobre órganos femeninos	5.480	6,45
020	Otros procedimientos terapéuticos intraoculares	5.129	6,03
019	Otros procedimientos terapéuticos sobre párpados, conjuntiva y córnea	4.343	5,11
143	Bunionectomía o reparación de deformidades de los dedos de los pies	4.232	4,98
125	Otra escisión de cuello uterino y útero	4.137	4,87
006	Descompresión de nervio periférico	2.659	3,13
127	Dilatación, legrado y aspiración tras parto o aborto	2.373	2,79
120	Otro Intervenciones sobre ovario	2.128	2,50
160	Otros procedimientos terapéuticos sobre músculos y tendones	2.124	2,50
121	Ligadura de trompas de Falopio	1.903	2,24
029	Procedimientos sobre dientes	1.888	2,22
030	Amigdalectomía y/o adenoidectomía	1.819	2,14
166	Lumpectomía y cuadrantectomía de la mama	1.582	1,86
053	Eliminación de venas varicosa de miembro inferior	1.543	1,81
033	Otros procedimientos terapéuticos con uso de quirófano sobre nariz, boca y faringe	1.525	1,79
086	Otra reparación de hernia	1.323	1,56
128	Dilatación y legrado diagnósticos	1.065	1,25
085	Reparación de hernia inguinal y femoral	1.039	1,22
084	Colecistectomía y exploración del conducto común	1.028	1,21
175	Otros procedimientos terapéuticos con uso de quirófano sobre piel y mama	1.019	1,20
149	Artroscopia	966	1,14
021	Otros procedimientos terapéuticos sobre músculos extraoculares y órbita	877	1,03
096	Otros procedimientos terapéuticos con uso de quirófano sobre tracto gastrointestinal inferior	876	1,03

\* Grupos CCS (Clinical Classification Software)

FUENTE: Servicio Andaluz de Salud. CMBD

**TABLA 2.09. GRUPOS MAS FRECUENTES DE CIRUGÍA MAYOR AMBULATORIA (C.M.A.)  
EN LOS HOSPITALES DEL SAS. AÑO 2012. HOMBRES Y MUJERES**

Grupo CMA*	TITULO	ALTAS	%
015	Procedimientos sobre cristalino y cataratas	31.768	18,92
170	Escisión de lesión de piel	12.853	7,65
020	Otros procedimientos terapéuticos intraoculares	10.082	6,00
019	Otros procedimientos terapéuticos sobre párpados, conjuntiva y córnea	8.235	4,90
085	Reparación de hernia inguinal y femoral	6.679	3,98
130	Otros procedimientos diagnósticos sobre órganos femeninos	5.482	3,26
143	Bunionectomía o reparación de deformidades de los dedos de los pies	4.828	2,88
115	Circuncisión	4.708	2,80
116	Procedimientos diagnóstico sobre genitales masculinos	4.301	2,56
030	Amigdalectomía y/o adenoidectomía	4.166	2,48
125	Otra escisión de cuello uterino y útero	4.137	2,46
160	Otros procedimientos terapéuticos sobre músculos y tendones	3.840	2,29
033	Otros procedimientos terapéuticos con uso de quirófano sobre nariz, boca y faringe	3.696	2,20
117	Otros procedimientos terapéuticos sobre genitales masculinos (sin uso de quirófano en EEUU)	3.550	2,11
006	Descompresión de nervio periférico	3.530	2,10
029	Procedimientos sobre dientes	3.392	2,02
086	Otra reparación de hernia	3.243	1,93
149	Artroscopia	2.948	1,76
175	Otros procedimientos terapéuticos con uso de quirófano sobre piel y mama	2.657	1,58
127	Dilatación, legrado y aspiración tras parto o aborto	2.373	1,41
053	Eliminación de venas varicosa de miembro inferior	2.262	1,35
096	Otros procedimientos terapéuticos con uso de quirófano sobre tracto gastrointestinal inferior	2.242	1,34
118	Otros procedimientos terapéuticos con uso de quirófano sobre genitales masculinos	2.189	1,30
172	Injerto de piel	2.140	1,27
120	Otro Intervenciones sobre ovario	2.130	1,27

\* Grupos CCS (Clinical Classification Software)

FUENTE: Servicio Andaluz de Salud. CMBD

### 3. MORTALIDAD

#### 1.MORTALIDAD GENERAL Y POR CAUSAS

*TABLA 3.01. MORTALIDAD GENERAL DE ANDALUCÍA Y PROVINCIAS.AÑOS 2002-2011. MUJERES*

*TABLA 3.02. MORTALIDAD GENERAL DE ANDALUCÍA Y PROVINCIAS 2002-2011. HOMBRES*

*GRÁFICO 3.01. MORTALIDAD GENERAL EN ANDALUCÍA. AÑOS 2002-2011*

*GRÁFICO 3.02. MORTALIDAD GENERAL EN LAS PROVINCIAS. ANDALUCÍA 2011*

*GRÁFICO 3.03. MORTALIDAD POR CAUSAS DE 1 A 14 AÑOS. ANDALUCÍA 2011*

*GRÁFICO 3.04. MORTALIDAD POR CAUSAS DE 15 A 64 AÑOS. ANDALUCÍA 2011*

*GRÁFICO 3.05. MORTALIDAD POR CAUSAS DE 65 Y MAS AÑOS. ANDALUCÍA 2011*

#### 2. AÑOS POTENCIALES DE VIDA PERDIDOS

*TABLA 3.03. AÑOS POTENCIALES DE VIDA PERDIDOS (A.P.V.P.) 2002-2011. MUJERES*

*TABLA 3.04. AÑOS POTENCIALES DE VIDA PERDIDOS (A.P.V.P.) 2002-2011. HOMBRES*

*GRÁFICO 3.06. AÑOS POTENCIALES DE VIDA PERDIDOS EN ANDALUCÍA. AÑOS 2002-2011*

*TABLA 3.05. AÑOS POTENCIALES DE VIDA PERDIDOS POR ENFERMEDADES CIRCULATORIAS. AÑOS 2006-2011*

*GRÁFICO 3.07.AÑOS POTENCIALES DE VIDA PERDIDOS POR ENFERMEDADES CIRCULATORIAS.ANDALUCÍA. AÑOS 2006-2011*

*TABLA 3.06.AÑOS POTENCIALES DE VIDA PERDIDOS (A.P.V.P.) POR TUMORES.AÑOS 2006-2011*

*GRÁFICO 3.08.AÑOS POTENCIALES DE VIDA PERDIDOS POR TUMORES ANDALUCÍA, AÑOS 2002-2011*

*TABLA 3.07.AÑOS POTENCIALES DE VIDA PERDIDOS (A.P.V.P.) POR CAUSAS EXTERNAS.AÑOS 2006-2011*

*GRÁFICO 3.09.AÑOS POTENCIALES DE VIDA PERDIDOS POR CAUSAS EXTERNAS.ANDALUCÍA, 2002-2011*

#### 3. MORTALIDAD EVITABLE

*TABLA 3.08. MORTALIDAD EVITABLE (MIPSE) 2002-2011. MUJERES*

*TABLA 3.09. MORTALIDAD EVITABLE (MIPSE) 2002-2011. VARONES*

*GRÁFICO 3.10. MORTALIDAD EVITABLE (MIPSE) DE 5 A 64 AÑOS. ANDALUCÍA, 2002-2011*

#### **4. MORTALIDAD INFANTIL Y MATERNA**

*TABLA 3.10. MORTALIDAD INFANTIL. AÑOS 2002-2011*

*GRÁFICO 3.11. MORTALIDAD INFANTIL. ANDALUCÍA Y ESPAÑA, 2002-2011*

*TABLA 3.11. MORTALIDAD PERINATAL. AÑOS 2002-2011*

*GRÁFICO 3.12. MORTALIDAD PERINATAL. ANDALUCÍA Y ESPAÑA 2002-2011*

*TABLA 3.12. MORTALIDAD NEONATAL. AÑOS 2002-2011*

*GRÁFICO 3.13. MORTALIDAD NEONATAL. ANDALUCÍA Y ESPAÑA 2002-2011*

*TABLA 3.13. MORTALIDAD POSTNEONATAL. AÑOS 2002-2011*

*GRÁFICO 3.14. MORTALIDAD POSTNEONATAL. ANDALUCÍA Y ESPAÑA 2002-2011*

*TABLA 3.14. MORTALIDAD MATERNA, NÚMERO DE CASOS. AÑOS 2002-2011*

*GRÁFICO 3.15. MORTALIDAD MATERNA EN ANDALUCÍA. 2002-2011*



**TABLA 3.01. MORTALIDAD GENERAL DE ANDALUCÍA Y PROVINCIAS. AÑOS 2002-2011. MUJERES**

	2002	2003	2004	2005	2006	2007	2008	2009	2010	2011
<b>Almería</b>	5,23	4,93	4,80	5,09	4,57	4,90	4,24	4,24	4,05	4,16
<b>Cádiz</b>	5,37	5,56	5,18	5,23	4,82	4,64	4,82	4,50	4,35	4,42
<b>Córdoba</b>	4,85	4,72	4,52	4,58	4,17	4,32	4,05	3,78	3,65	3,79
<b>Granada</b>	5,16	5,08	4,83	4,98	4,59	4,64	4,47	4,13	4,06	4,17
<b>Huelva</b>	4,85	5,20	4,80	4,82	4,44	4,84	4,45	4,40	4,25	4,26
<b>Jaén</b>	4,66	4,97	4,62	4,62	4,30	4,53	4,32	4,09	3,69	4,02
<b>Málaga</b>	4,89	5,16	4,90	5,05	4,67	4,68	4,42	4,12	3,90	3,99
<b>Sevilla</b>	5,05	5,29	4,82	4,81	4,51	4,46	4,54	4,28	4,17	4,28
<b>Andalucía</b>	<b>5,01</b>	<b>5,15</b>	<b>4,83</b>	<b>4,90</b>	<b>4,53</b>	<b>4,59</b>	<b>4,44</b>	<b>4,19</b>	<b>4,03</b>	<b>4,22</b>

Tasa estándar por 1.000 habitantes. (Población estándar europea)

FUENTE: I.E.C.A. Consejería de Igualdad, Salud y Políticas Socialesl. Unidad de Estadísticas Vitales

**TABLA 3.02. MORTALIDAD GENERAL DE ANDALUCÍA Y PROVINCIAS 2002-2011. HOMBRES**

	2002	2003	2004	2005	2006	2007	2008	2009	2010	2011
<b>Almería</b>	8,94	8,86	9,05	8,64	8,61	8,22	7,49	7,08	6,76	7,05
<b>Cádiz</b>	9,75	9,52	10,16	9,70	9,89	8,20	8,20	7,79	7,57	7,73
<b>Córdoba</b>	8,30	8,45	8,44	8,07	8,16	7,60	7,24	6,95	6,76	6,79
<b>Granada</b>	8,67	8,95	8,86	8,63	8,50	7,87	7,29	7,27	6,87	6,75
<b>Huelva</b>	9,23	9,22	9,21	8,58	9,01	8,47	7,98	7,47	7,21	7,37
<b>Jaén</b>	8,16	8,18	8,11	8,06	8,01	7,33	7,07	7,34	6,88	6,99
<b>Málaga</b>	8,85	8,94	9,28	8,68	8,94	8,49	7,17	6,76	6,59	6,55
<b>Sevilla</b>	9,26	9,29	9,48	8,86	8,97	8,38	8,07	7,69	7,55	7,45
<b>Andalucía</b>	<b>8,92</b>	<b>8,96</b>	<b>9,13</b>	<b>8,70</b>	<b>8,80</b>	<b>8,11</b>	<b>7,58</b>	<b>7,29</b>	<b>7,05</b>	<b>7,13</b>

Tasa estándar por 1.000 habitantes. (Población estándar europea)

FUENTE: I.E.C.A. Consejería de Igualdad, Salud y Políticas Socialesl. Unidad de Estadísticas Vitales

**GRÁFICO 3.01. MORTALIDAD GENERAL EN ANDALUCÍA. AÑOS 2002-2011**

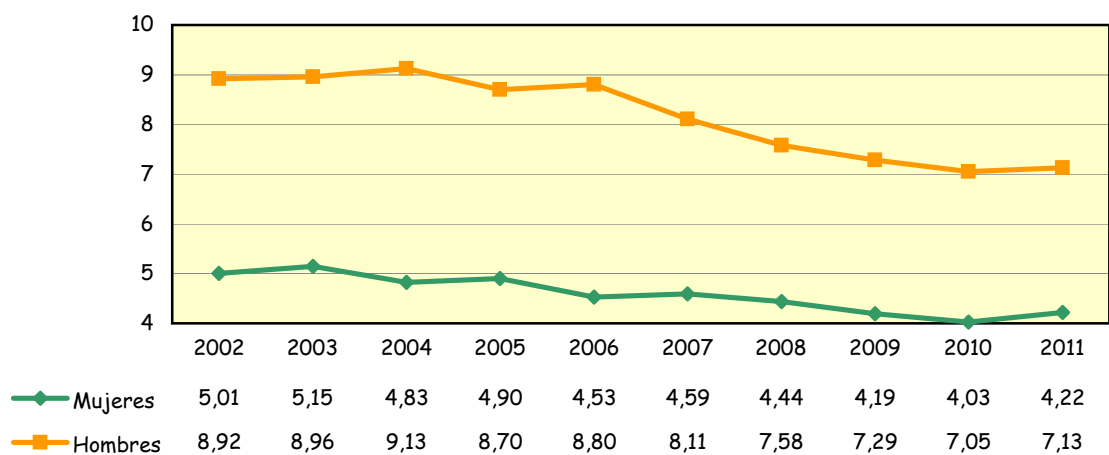

T€

FUENTE: I.E.C.A. Consejería de Igualdad, Salud y Políticas Sociales. Unidad de Estadísticas Vitales

**GRÁFICO 3.02. MORTALIDAD GENERAL EN LAS PROVINCIAS. ANDALUCÍA 2011**

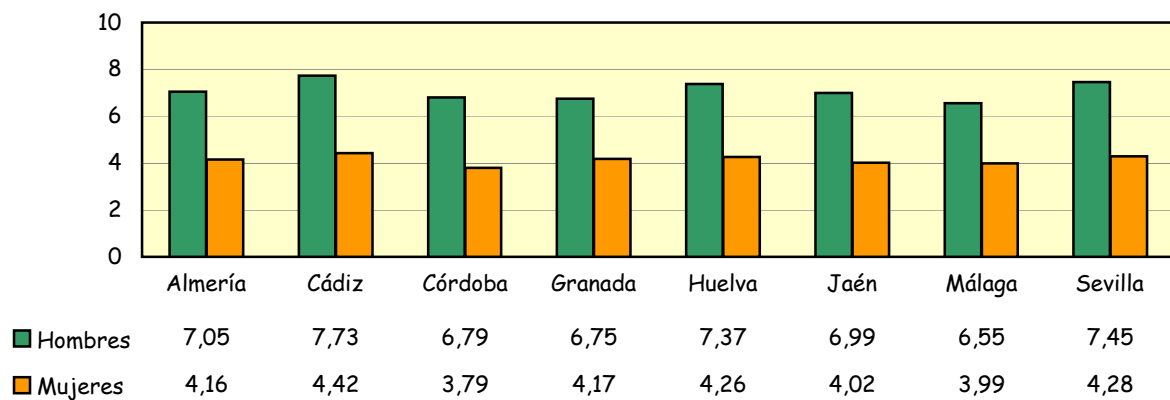

Tasa estándar por 1.000 habitantes. (Población estándar europea)

FUENTE: I.E.C.A. Consejería de igualdad, Salud y Políticas Sociales. Unidad de Estadísticas Vitales

**GRÁFICO 3.03. MORTALIDAD POR CAUSAS DE 1 A 14 AÑOS. ANDALUCÍA 2011**

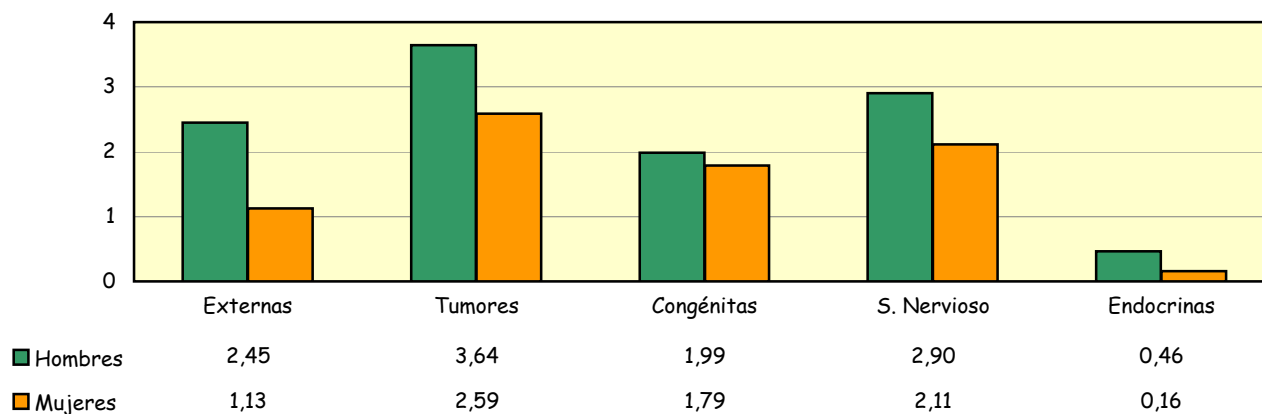

Tasas estándar por 100.000 habitantes (Población estándar europea)

FUENTE: I.E.C.A. Consejería de Igualdad, Salud y Políticas Sociales. Unidad de Estadísticas Vitales

**GRÁFICO 3.04. MORTALIDAD POR CAUSAS DE 15 A 64 AÑOS. ANDALUCÍA 2011**

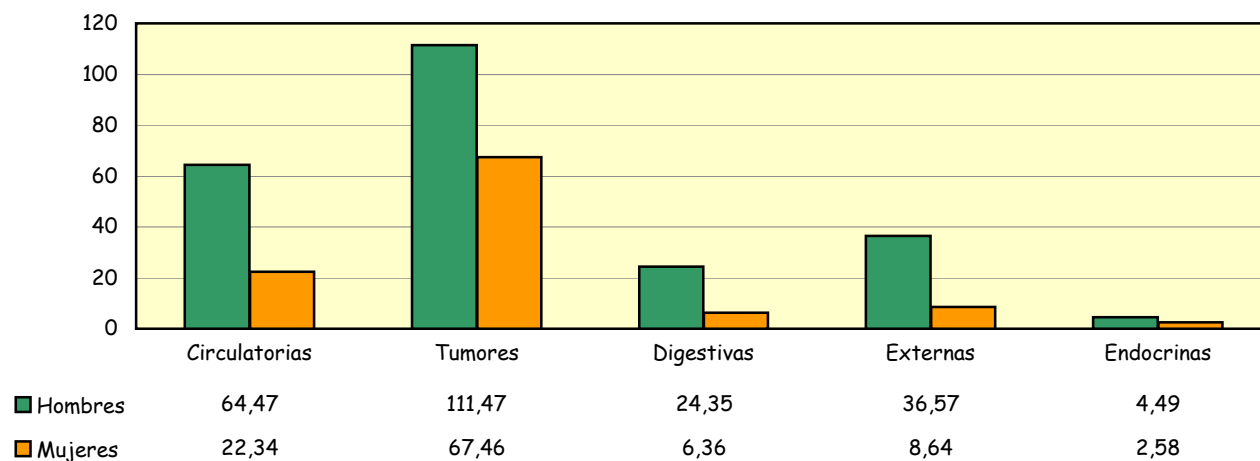

Tasas estándar por 100.000 habitantes (Población estándar europea)

FUENTE: I.E.C.A. Consejería de Igualdad, Salud y Políticas Sociales. Unidad de Estadísticas Vitales

**GRÁFICO 3.05. MORTALIDAD POR CAUSAS DE 65 Y MAS AÑOS. ANDALUCÍA 2011**

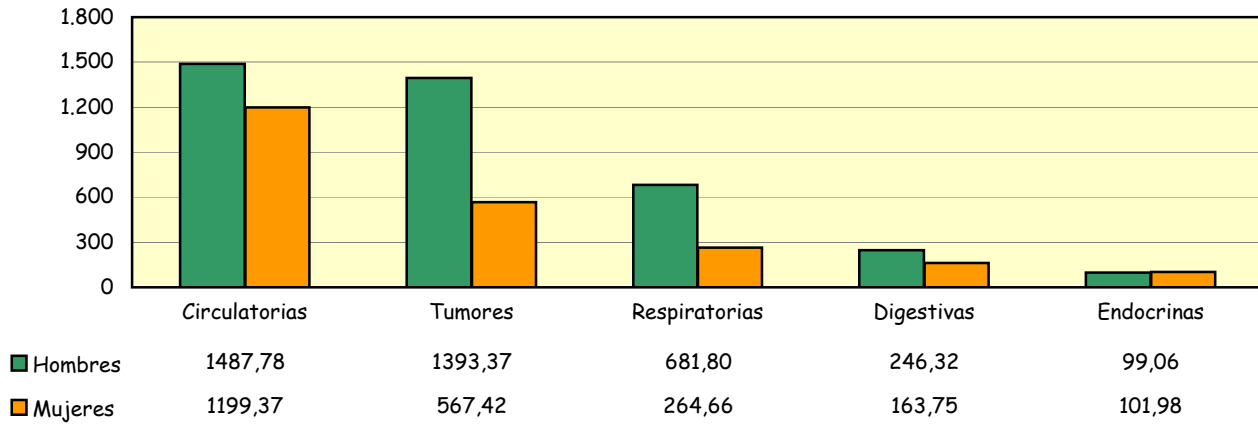

Tasas estándar por 100.000 habitantes (Población estándar europea)

FUENTE: I.E.C.A. Consejería de Igualdad, Salud y Políticas Sociales. Unidad de Estadísticas Vitales

**TABLA 3.03. AÑOS POTENCIALES DE VIDA PERDIDOS (A.P.V.P.) 2002-2011. MUJERES**

	2002	2003	2004	2005	2006	2007	2008	2009	2010	2011
<b>Almería</b>	28,20	21,92	21,25	22,85	24,32	23,04	17,64	19,35	19,70	18,85
<b>Cádiz</b>	22,69	24,04	20,94	20,82	20,56	19,73	19,42	19,31	17,07	17,79
<b>Córdoba</b>	21,72	19,30	18,98	17,36	17,66	17,89	17,43	18,81	18,60	18,31
<b>Granada</b>	23,94	20,67	20,75	22,07	23,70	19,53	18,87	18,06	17,51	18,79
<b>Huelva</b>	20,03	23,39	22,22	18,83	21,75	22,38	18,30	19,30	18,46	18,78
<b>Jaén</b>	21,14	22,03	20,01	18,81	16,69	17,57	20,20	17,89	16,83	18,21
<b>Málaga</b>	20,70	24,90	23,89	22,92	22,59	23,91	20,28	19,56	18,03	17,50
<b>Sevilla</b>	20,30	22,43	20,78	18,48	21,85	18,71	20,05	19,25	18,91	20,37
<b>Andalucía</b>	<b>21,91</b>	<b>22,58</b>	<b>21,19</b>	<b>20,27</b>	<b>21,33</b>	<b>20,22</b>	<b>19,32</b>	<b>19,06</b>	<b>18,16</b>	<b>18,92</b>

Tasas por 1.000 habitantes (Población estándar europea)

FUENTE: I.E.C.A. Consejería de Igualdad, Salud y Políticas Socialesl. Unidad de Estadísticas Vitales

**TABLA 3.04. AÑOS POTENCIALES DE VIDA PERDIDOS (A.P.V.P.) 2002-2011. HOMBRES**

	2002	2003	2004	2005	2006	2007	2008	2009	2010	2011
<b>Almería</b>	61,79	67,26	62,36	61,96	63,01	54,81	48,49	43,68	33,97	38,25
<b>Cádiz</b>	55,07	56,41	55,38	54,20	47,24	44,09	44,98	41,96	41,91	40,46
<b>Córdoba</b>	51,67	50,94	46,93	46,77	42,99	43,00	41,35	39,66	39,22	36,12
<b>Granada</b>	51,94	53,85	52,31	52,11	50,71	49,01	42,53	41,94	42,76	36,51
<b>Huelva</b>	57,70	54,27	52,82	51,05	51,26	49,82	44,34	39,96	33,80	38,61
<b>Jaén</b>	50,92	50,68	48,29	50,15	45,82	48,32	42,32	44,78	36,94	42,88
<b>Málaga</b>	56,98	59,56	53,94	55,09	54,08	53,83	42,06	39,91	38,17	35,83
<b>Sevilla</b>	53,72	54,78	52,92	48,75	49,04	46,95	45,56	41,45	40,75	37,82
<b>Andalucía</b>	<b>54,63</b>	<b>55,84</b>	<b>53,07</b>	<b>52,14</b>	<b>50,09</b>	<b>48,44</b>	<b>43,99</b>	<b>41,44</b>	<b>39,18</b>	<b>38,75</b>

Tasas por 1.000 habitantes (Población estándar europea)

FUENTE: I.E.C.A. Consejería de Igualdad, Salud y Políticas Socialesl. Unidad de Estadísticas Vitales

**GRÁFICO 3.06. AÑOS POTENCIALES DE VIDA PERDIDOS EN ANDALUCÍA. AÑOS 2002-2011**

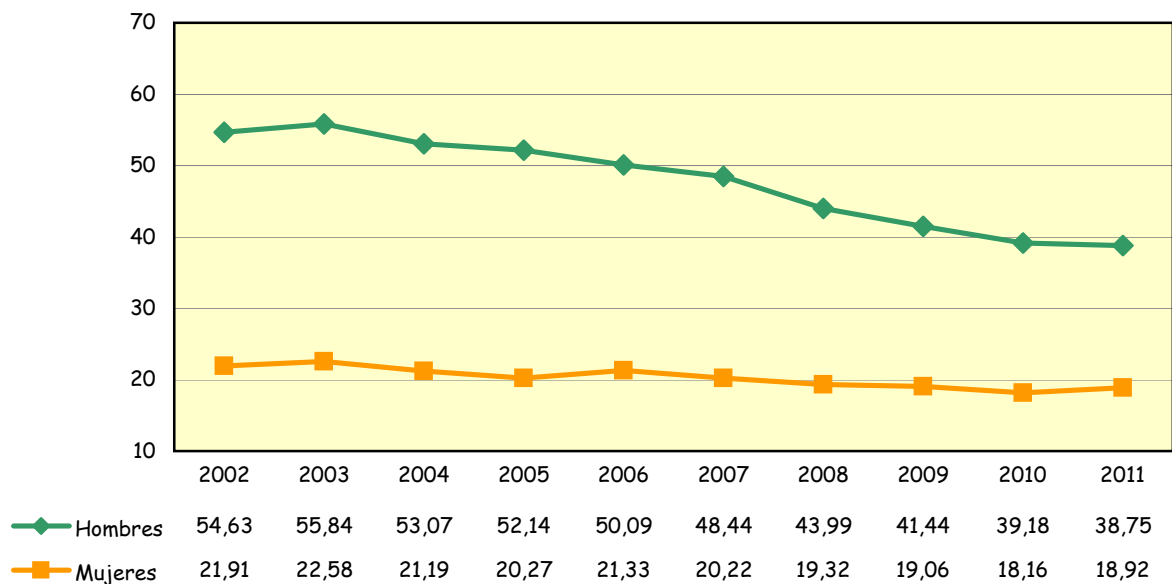

Tasas por 1.000 habitantes (Población estándar europea)

FUENTE: I.E.C.A. Consejería de Igualdad, Salud y Políticas Sociales. Unidad de Estadísticas Vitales

**TABLA 3.05. AÑOS POTENCIALES DE VIDA PERDIDOS POR ENFERMEDADES CIRCULATORIAS. AÑOS 2006-2011**

	2006	2007	2008	2009	2010	2011
<b>Mujeres</b>						
Almería	3,96	4,06	3,04	2,31	2,21	2,39
Cádiz	3,06	2,92	2,30	3,18	2,21	3,03
Córdoba	2,84	2,71	2,60	2,10	2,71	2,64
Granada	2,72	2,38	2,90	2,06	2,78	3,06
Huelva	2,32	2,57	2,49	1,99	1,79	2,79
Jaén	2,58	2,10	1,94	2,16	1,73	3,74
Málaga	2,48	3,26	2,48	2,53	2,83	2,36
Sevilla	3,25	3,07	2,93	2,57	2,77	2,87
<b>Andalucía</b>	<b>2,92</b>	<b>2,93</b>	<b>2,61</b>	<b>2,47</b>	<b>2,51</b>	<b>2,86</b>

**Hombres**

Almería	9,81	8,49	8,71	6,71	5,02	6,08
Cádiz	8,38	8,82	8,60	7,87	7,38	8,14
Córdoba	7,55	7,74	7,86	8,88	7,46	7,77
Granada	7,82	8,85	7,82	7,91	8,15	7,46
Huelva	9,45	10,81	8,96	7,36	7,27	7,21
Jaén	7,77	6,51	7,01	7,23	5,59	6,63
Málaga	10,37	9,75	8,69	7,10	6,75	8,17
Sevilla	10,46	9,66	9,19	8,28	8,33	7,47
<b>Andalucía</b>	<b>9,21</b>	<b>9,00</b>	<b>8,49</b>	<b>7,73</b>	<b>7,22</b>	<b>7,68</b>

Tasas por 1.000 habitantes (Población estándar europea)

FUENTE: I.E.C.A. Consejería de Igualdad, Salud y Políticas Sociales. Unidad de Estadísticas Vitales

**GRÁFICO 3.07. AÑOS POTENCIALES DE VIDA PERDIDOS POR ENFERMEDADES CIRCULATORIAS ANDALUCIA. AÑOS 2002-2011**

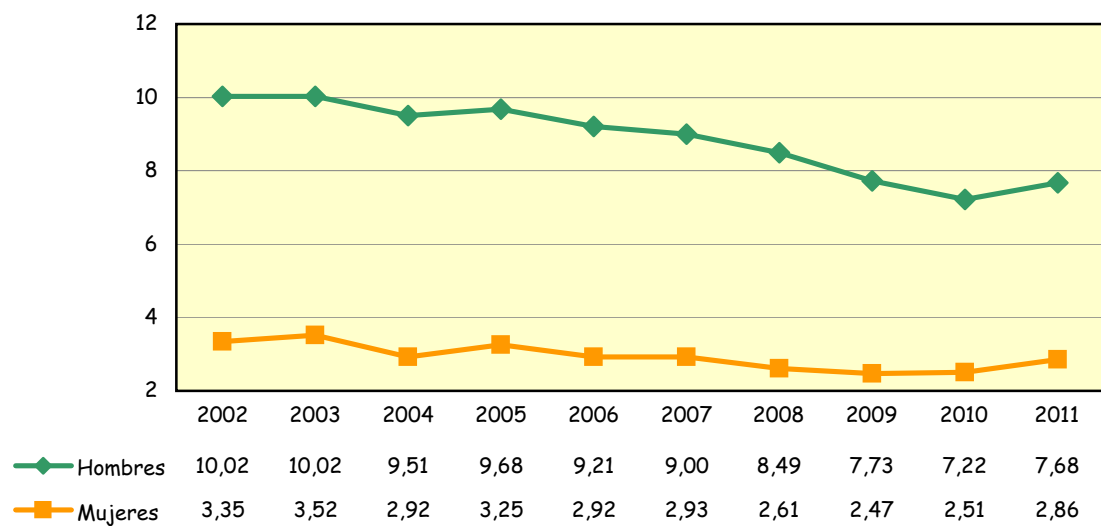

Tasas por 1.000 habitantes (Población estándar europea)

FUENTE: I.E.C.A. Consejería de Igualdad, Salud y Políticas Socialesl. Unidad de Estadísticas Vitales



**TABLA 3.06. AÑOS POTENCIALES DE VIDA PERDIDOS (A.P.V.P.) POR TUMORES. AÑOS 2006-2011**

	2006	2007	2008	2009	2010	2011
<b>Mujeres</b>						
Almería	9,91	9,77	6,45	7,89	8,15	9,30
Cádiz	8,84	8,44	9,38	9,10	7,90	9,31
Córdoba	7,20	8,12	7,60	7,37	8,17	8,16
Granada	10,84	9,07	8,04	8,75	7,76	9,16
Huelva	9,71	11,24	9,80	9,45	9,24	10,61
Jaén	6,47	7,46	9,25	7,90	7,13	6,48
Málaga	10,62	10,48	9,30	8,75	7,54	7,63
Sevilla	9,79	9,25	9,50	9,26	9,20	9,67
<b>Andalucía</b>	<b>9,39</b>	<b>9,22</b>	<b>8,87</b>	<b>8,70</b>	<b>8,18</b>	<b>8,91</b>

<b>Hombres</b>						
Almería	18,81	15,21	14,13	12,99	12,36	13,36
Cádiz	13,88	12,79	13,73	13,05	14,48	13,97
Córdoba	14,62	13,70	12,45	11,89	11,94	10,84
Granada	13,79	13,59	11,65	12,35	12,92	11,91
Huelva	18,21	16,52	14,07	13,04	13,47	13,70
Jaén	12,79	12,83	13,65	13,28	10,58	12,76
Málaga	15,18	15,96	12,65	11,51	11,38	11,51
Sevilla	16,63	16,41	15,04	14,28	13,82	13,56
<b>Andalucía</b>	<b>15,37</b>	<b>14,83</b>	<b>13,51</b>	<b>12,85</b>	<b>12,75</b>	<b>12,97</b>

Tasas por 1.000 habitantes (Población estándar europea)

FUENTE: I.E.C.A. Consejería de Igualdad, Salud y Políticas Sociales. Unidad de Estadísticas Vitales

**GRÁFICO 3.08. AÑOS POTENCIALES DE VIDA PERDIDOS POR TUMORES ANDALUCÍA. AÑOS 2002-2011**

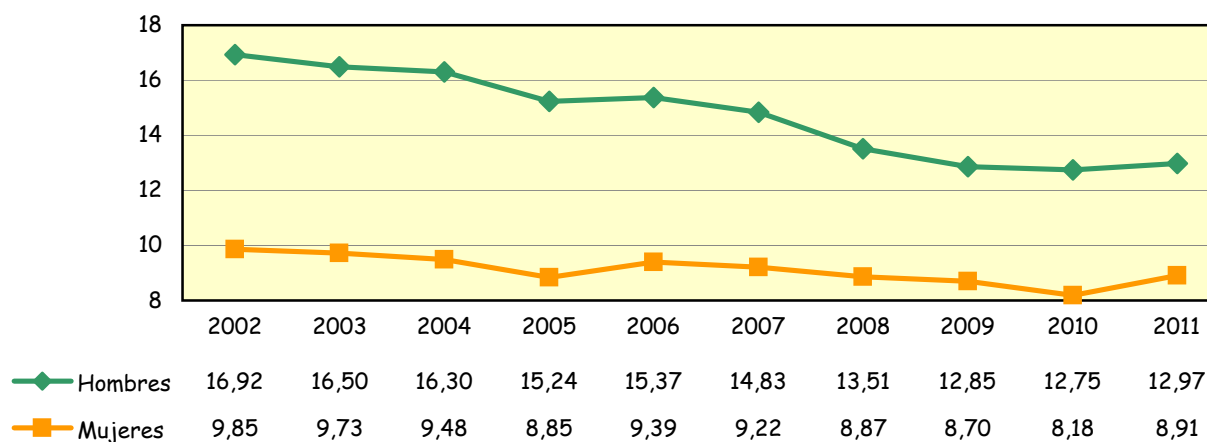

FUENTE: I.E.C.A. Consejería de Igualdad, Salud y Políticas Sociales. Unidad de Estadísticas Vitales

**TABLA 3.07. AÑOS POTENCIALES DE VIDA PERDIDOS (A.P.V.P.) POR CAUSAS EXTERNAS. AÑOS 2006-2011**

	2006	2007	2008	2009	2010	2011
<b>Mujeres</b>						
Almería	5,26	3,93	2,99	2,59	3,27	2,19
Cádiz	2,79	2,58	2,20	1,43	1,48	1,54
Córdoba	2,72	2,31	1,97	2,61	1,88	1,15
Granada	4,10	2,61	2,25	2,65	1,87	1,93
Huelva	3,04	2,72	1,94	1,53	1,35	1,17
Jaén	2,38	2,30	2,78	1,79	3,62	2,43
Málaga	3,13	3,36	2,69	2,63	1,74	2,06
Sevilla	3,07	2,28	2,32	1,80	1,66	1,95
<b>Andalucía</b>	<b>3,23</b>	<b>2,71</b>	<b>2,39</b>	<b>2,12</b>	<b>1,95</b>	<b>1,86</b>
<b>Hombres</b>						
Almería	20,78	15,03	13,49	10,77	6,48	7,88
Cádiz	10,19	9,08	9,46	7,03	6,93	7,45
Córdoba	10,34	10,18	10,37	7,68	7,89	7,17
Granada	14,46	11,85	11,68	11,69	9,28	7,78
Huelva	12,81	8,37	9,66	9,25	3,85	6,11
Jaén	11,37	12,54	9,18	9,16	8,64	10,45
Málaga	14,41	12,41	9,99	9,67	7,78	7,54
Sevilla	9,98	8,98	9,58	7,12	7,51	6,28
<b>Andalucía</b>	<b>12,38</b>	<b>10,74</b>	<b>10,27</b>	<b>8,74</b>	<b>7,45</b>	<b>7,52</b>

Tasas por 1.000 habitantes (Población estándar europea)

FUENTE: I.E.C.A. Consejería de Igualdad, Salud y Políticas Sociales. Unidad de Estadísticas Vitales

**GRÁFICO 3.09. AÑOS POTENCIALES DE VIDA PERDIDOS POR CAUSAS EXTERNAS. ANDALUCÍA 2002-2011**

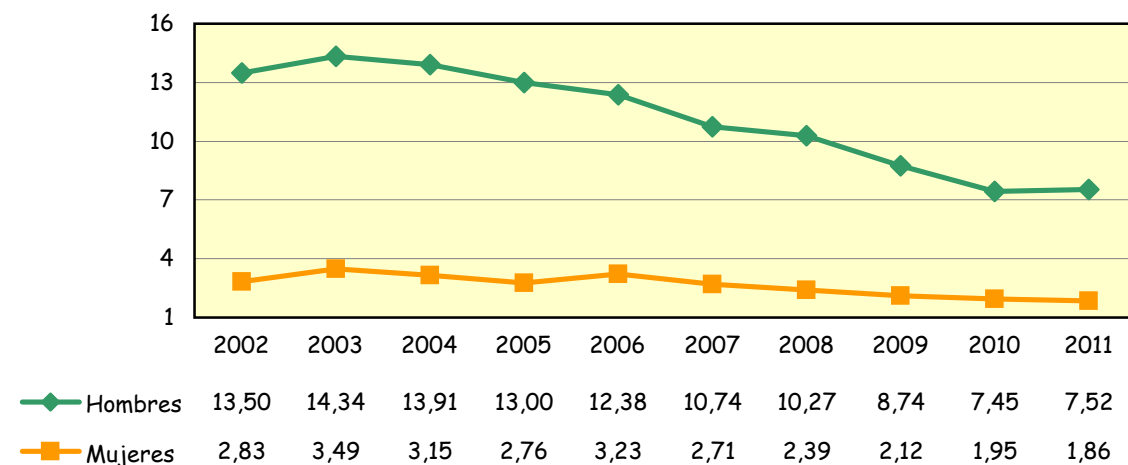

Tasas por 1.000 habitantes (Población estándar europea)

FUENTE: I.E.C.A. Consejería de Igualdad, Salud y Políticas Sociales. Unidad de Estadísticas Vitales

**TABLA 3.08. MORTALIDAD EVITABLE (MIPSE) 2002-2011. MUJERES**

	2002	2003	2004	2005	2006	2007	2008	2009	2010	2011
<b>Almería</b>	14,91	19,00	14,17	23,90	22,45	15,87	14,04	17,79	14,43	13,20
<b>Cádiz</b>	14,74	23,32	13,07	14,36	20,04	13,21	13,88	14,31	17,71	15,34
<b>Córdoba</b>	12,73	15,67	14,15	16,31	8,64	15,18	13,60	13,74	14,30	12,57
<b>Granada</b>	19,82	14,48	14,53	17,27	15,35	13,44	10,89	11,84	15,66	11,65
<b>Huelva</b>	21,20	18,08	15,77	17,87	13,72	18,51	9,37	14,98	19,47	8,71
<b>Jaén</b>	16,10	15,53	13,78	16,26	13,61	13,36	8,32	11,68	15,76	14,32
<b>Málaga</b>	17,72	18,08	15,97	18,60	14,16	16,84	13,82	19,37	18,62	14,19
<b>Sevilla</b>	14,80	17,51	15,44	15,16	16,36	14,94	16,78	17,95	19,07	12,46
<b>Andalucía</b>	<b>16,15</b>	<b>17,93</b>	<b>14,77</b>	<b>16,86</b>	<b>15,61</b>	<b>15,04</b>	<b>13,48</b>	<b>15,94</b>	<b>17,37</b>	<b>13,36</b>

Tasas por 100.000 habitantes de 5 a 64 años (Población estándar europea)

FUENTE: I.E.C.A. Consejería de Igualdad, Salud y Políticas Socialesl. Unidad de Estadísticas Vitales

**TABLA 3.09. MORTALIDAD EVITABLE (MIPSE) 2002-2011. VARONES**

	2002	2003	2004	2005	2006	2007	2008	2009	2010	2011
	36,90	43,69	24,76	33,62	28,65	32,23	30,58	30,83	22,40	25,98
<b>Cádiz</b>	31,49	33,77	28,01	28,27	28,00	28,28	27,16	30,90	36,65	24,40
<b>Córdoba</b>	29,04	33,04	36,84	27,75	34,33	26,11	21,85	25,07	31,28	20,86
<b>Granada</b>	32,03	32,91	29,94	29,23	29,52	34,88	25,96	27,78	41,22	21,60
<b>Huelva</b>	33,81	33,09	26,16	28,51	28,85	34,30	24,92	17,79	36,87	26,08
<b>Jaén</b>	43,41	28,43	25,78	30,85	24,65	28,37	29,45	21,87	35,99	27,16
<b>Málaga</b>	37,45	32,36	31,25	38,09	35,62	34,00	26,74	24,31	32,09	22,31
<b>Sevilla</b>	30,47	29,69	32,41	34,19	32,20	31,66	31,84	27,05	37,65	26,45
<b>Andalucía</b>	<b>33,67</b>	<b>32,53</b>	<b>30,23</b>	<b>32,13</b>	<b>31,00</b>	<b>31,33</b>	<b>27,84</b>	<b>26,34</b>	<b>34,75</b>	<b>24,90</b>

Tasas por 100.000 habitantes de 5 a 64 años (Población estándar europea)

FUENTE: I.E.C.A. Consejería de Igualdad, Salud y Políticas Socialesl. Unidad de Estadísticas Vitales

**GRÁFICO 3.10. MORTALIDAD EVITABLE (MIPSE) DE 5 A 64 AÑOS. ANDALUCÍA, 2002-2011**

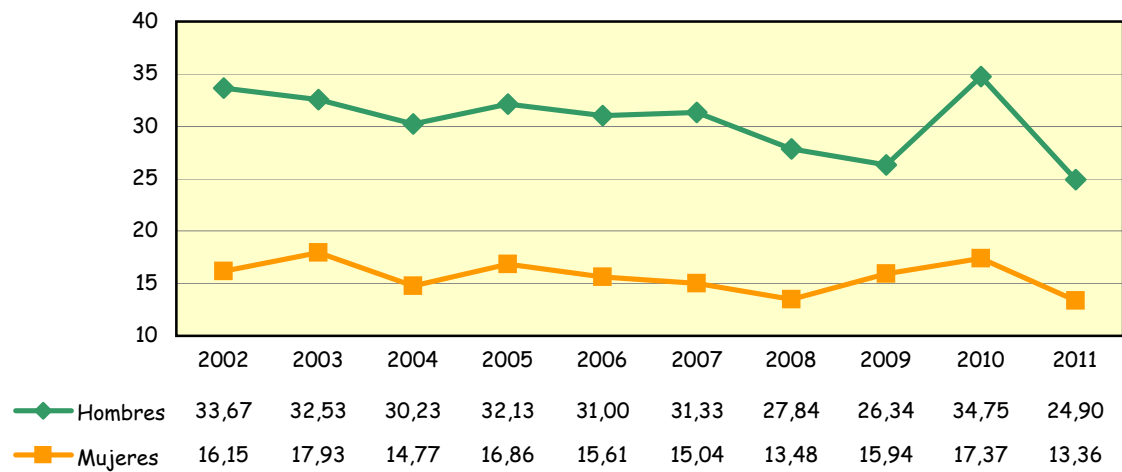

Tasas por 100.000 habitantes de 5 a 64 años (Población estándar europea)

FUENTE: I.E.C.A. Consejería de Igualdad, Salud y Políticas Sociales. Unidad de Estadísticas Vitales

**TABLA 3.10. MORTALIDAD INFANTIL. AÑOS 2002-2011**

	2002	2003	2004	2005	2006	2007	2008	2009	2010	2011
<b>Almería</b>	6,79	4,30	4,26	5,11	3,92	3,66	4,27	4,37	3,76	3,37
<b>Cádiz</b>	5,33	3,47	5,06	4,42	4,14	3,52	4,00	4,04	2,74	3,78
<b>Córdoba</b>	4,19	5,63	4,32	5,92	3,74	4,32	3,92	4,21	3,54	2,90
<b>Granada</b>	3,27	4,95	6,11	4,74	5,39	5,47	5,12	4,74	4,04	4,21
<b>Huelva</b>	3,00	2,88	3,06	3,82	3,02	4,46	2,28	2,74	4,16	2,54
<b>Jaén</b>	3,83	5,38	4,88	3,33	3,35	4,01	4,39	3,93	3,96	3,39
<b>Málaga</b>	5,93	4,41	4,64	4,47	3,83	3,65	3,37	3,60	4,36	3,63
<b>Sevilla</b>	4,65	4,37	4,70	3,70	5,08	4,39	3,57	3,78	3,78	4,53
<b>Andalucía</b>	<b>4,80</b>	<b>4,40</b>	<b>4,74</b>	<b>4,37</b>	<b>4,26</b>	<b>4,14</b>	<b>3,83</b>	<b>3,92</b>	<b>3,77</b>	<b>3,76</b>

Tasas por 1.000 nacidos vivos

FUENTE: Consejería de Igualdad, Salud y Políticas Sociales. Unidad de Estadísticas Vitales

**GRÁFICO 3.11. MORTALIDAD INFANTIL. ANDALUCÍA Y ESPAÑA, 2002-2011**

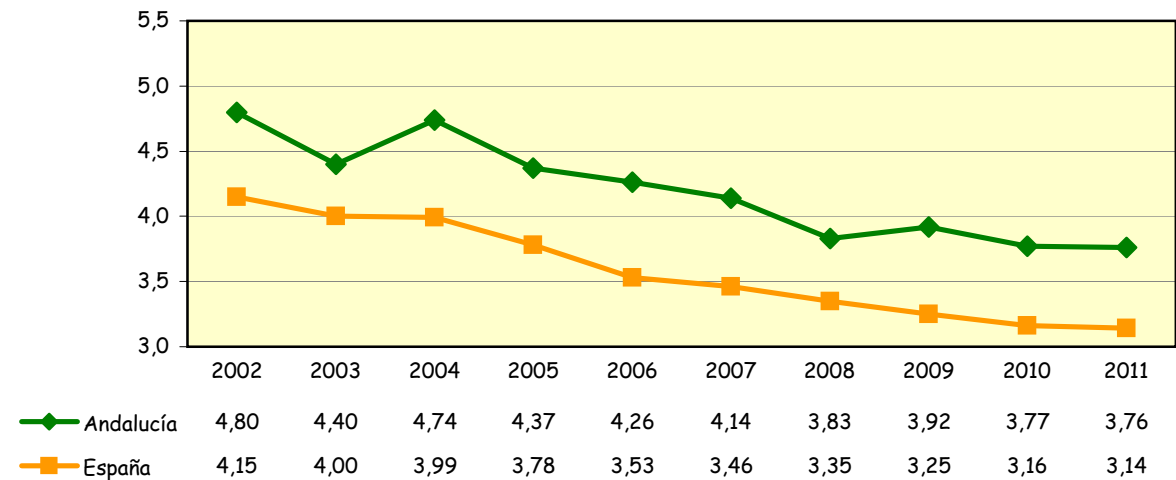

Tasas por 1.000 nacidos vivos

FUENTES:

Andalucía: I.E.C.A. Consejería de Igualdad, Salud y Políticas Sociales. Unidad de Estadísticas Vitales

España: I.N.E. Movimiento Natural de la Población

**TABLA 3.11. MORTALIDAD PERINATAL. AÑOS 2002-2011**

	2002	2003	2004	2005	2006	2007	2008	2009	2010	2011
<b>Almería</b>	6,94	4,16	5,33	4,60	4,51	3,77	5,69	4,60	4,11	3,49
<b>Cádiz</b>	7,87	6,87	6,34	6,00	5,16	4,95	4,55	5,75	5,70	5,14
<b>Córdoba</b>	6,85	6,85	4,32	6,88	5,61	7,05	5,07	5,05	4,93	4,42
<b>Granada</b>	5,26	6,94	6,00	5,46	6,39	6,88	8,82	8,14	5,96	5,08
<b>Huelva</b>	1,20	1,73	2,29	1,82	1,95	1,72	0,16	1,20	2,26	1,27
<b>Jaén</b>	5,36	5,83	4,74	5,15	4,07	5,61	6,93	4,54	3,96	6,63
<b>Málaga</b>	6,48	5,55	5,91	5,51	4,89	5,26	4,31	5,45	4,93	5,15
<b>Sevilla</b>	7,03	7,04	7,09	6,18	5,21	6,11	5,44	4,24	5,00	4,67
<b>Andalucía</b>	<b>6,40</b>	<b>6,06</b>	<b>5,77</b>	<b>5,54</b>	<b>4,96</b>	<b>5,43</b>	<b>5,22</b>	<b>5,03</b>	<b>4,82</b>	<b>4,67</b>

Tasas por 1.000 nacidos vivos y muertes fetales tardías

FUENTE: I.E.C.A. Consejería de Igualdad, Salud y Políticas Socialesl. Unidad de Estadísticas Vitales

**GRÁFICO 3.12. MORTALIDAD PERINATAL. ANDALUCÍA Y ESPAÑA 2002-2011**

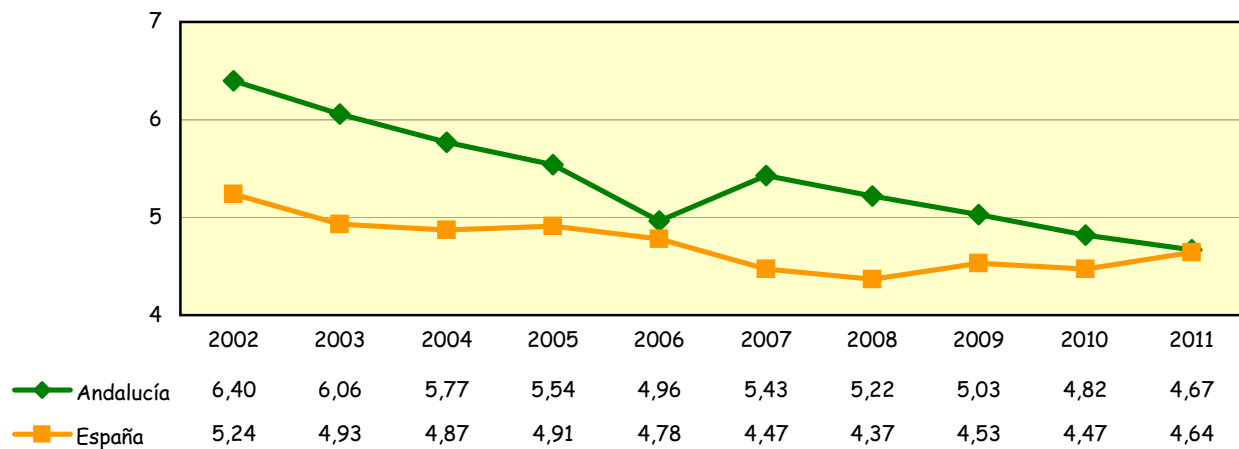

Tasas por 1.000 nacidos vivos y muertes fetales tardías

FUENTES:

Andalucía: I.E.C.A. Consejería de Igualdad, Salud y Políticas Socialesl. Unidad de Estadísticas Vitales

España: I.N.E. Movimiento Natural de la Población

**TABLA 3.12. MORTALIDAD NEONATAL. AÑOS 2002-2011**

	2002	2003	2004	2005	2006	2007	2008	2009	2010	2011
Almería	4,78	3,01	3,06	3,32	2,14	3,07	2,74	3,19	2,00	1,08
Cádiz	3,94	2,66	3,56	2,97	2,92	2,00	2,62	2,77	1,44	0,98
Córdoba	2,54	4,28	2,96	4,59	2,69	3,36	2,88	2,77	1,90	0,88
Granada	1,99	3,63	4,11	3,30	3,89	3,65	3,60	3,61	2,55	1,84
Huelva	1,00	1,54	1,53	1,09	1,60	2,40	1,46	1,37	2,60	1,27
Jaén	3,06	2,54	2,96	1,97	1,75	2,52	2,97	2,57	1,74	0,81
Málaga	4,64	2,77	3,19	2,79	2,89	2,72	2,10	2,19	2,75	1,11
Sevilla	3,13	3,35	3,05	2,57	3,08	2,77	2,26	2,39	2,09	1,31
<b>Andalucía</b>	<b>3,35</b>	<b>3,05</b>	<b>3,17</b>	<b>2,86</b>	<b>2,80</b>	<b>2,78</b>	<b>2,52</b>	<b>2,59</b>	<b>2,10</b>	<b>1,18</b>

Tasas por 1.000 nacidos vivos

FUENTE: I.E.C.A. Consejería de Igualdad, Salud y Políticas Sociales. Unidad de Estadísticas Vitales

**GRÁFICO 3.13. MORTALIDAD NEONATAL. ANDALUCÍA Y ESPAÑA 2002-2011**

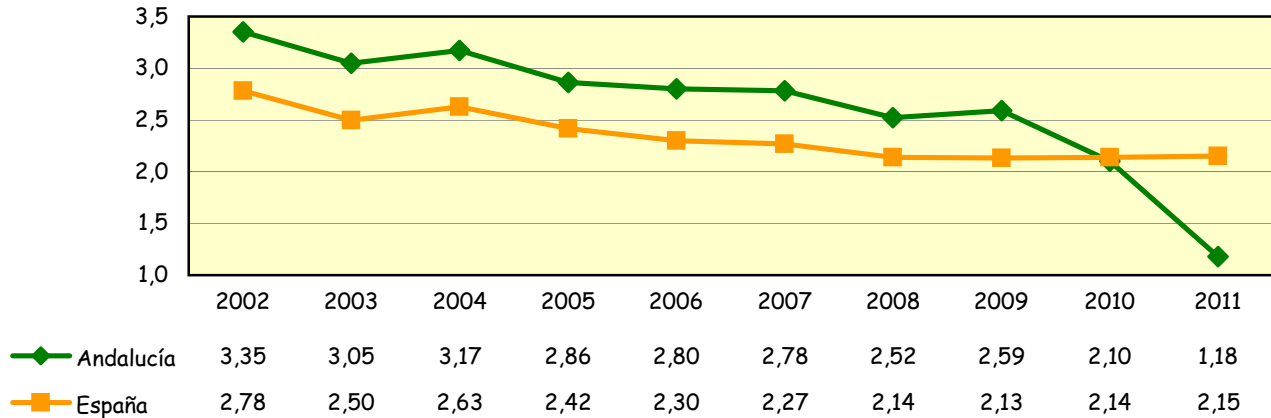

Tasas por 1.000 nacidos vivos

FUENTES:

Andalucía: I.E.C.A. Consejería de Igualdad, Salud y Políticas Sociales. Unidad de Estadísticas Vitales

España: I.N.E. Movimiento Natural de la Población



**TABLA 3.13. MORTALIDAD POSTNEONATAL. AÑOS 2002-2011**

	2002	2003	2004	2005	2006	2007	2008	2009	2010	2011
<b>Almería</b>	2,00	1,29	1,20	1,79	1,78	0,59	1,53	1,18	1,76	2,29
<b>Cádiz</b>	1,39	0,81	1,50	1,45	1,22	1,52	1,38	1,28	1,30	2,80
<b>Córdoba</b>	1,65	1,35	1,36	1,33	1,05	0,96	1,04	1,44	1,64	2,02
<b>Granada</b>	1,29	1,32	2,00	1,44	1,50	1,82	1,52	1,13	1,49	2,38
<b>Huelva</b>	2,00	1,35	1,53	2,73	1,42	2,06	0,81	1,37	1,56	1,27
<b>Jaén</b>	0,77	2,84	1,92	1,36	1,60	1,48	1,41	1,36	2,22	2,59
<b>Málaga</b>	1,30	1,64	1,45	1,68	0,94	0,93	1,26	1,40	1,60	2,52
<b>Sevilla</b>	1,52	1,02	1,64	1,13	2,00	1,62	1,31	1,39	1,70	3,22
<b>ANDALUCÍA</b>	<b>1,45</b>	<b>1,35</b>	<b>1,57</b>	<b>1,50</b>	<b>1,46</b>	<b>1,36</b>	<b>1,31</b>	<b>1,33</b>	<b>1,67</b>	<b>2,58</b>

Tasas por 1.000 nacidos vivos

FUENTE: I.E.C.A. Consejería de Igualdad, Salud y Políticas Socialesl. Unidad de Estadísticas Vitales

**GRÁFICO 3.14. MORTALIDAD POSTNEONATAL. ANDALUCÍA Y ESPAÑA 2002-2011**

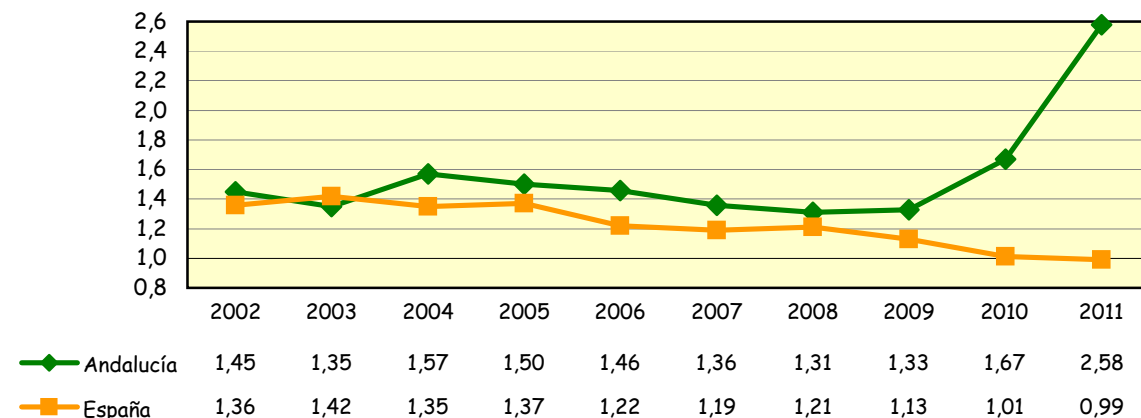

Tasas por 1.000 nacidos vivos

FUENTES:

Andalucía: I.E.C.A. Consejería de Igualdad, Salud y Políticas Socialesl. Unidad de Estadísticas Vitales

España: I.N.E. Movimiento Natural de la Población

**TABLA 3.14. MORTALIDAD MATERNA, NÚMERO DE CASOS. AÑOS 2002-2011**

	2002	2003	2004	2005	2006	2007	2008	2009	2010	2011
<b>Almería</b>	-	-	2	1	3	1	-	1	-	1
<b>Cádiz</b>	1	1	-	-	2	-	2	-	2	2
<b>Córdoba</b>	-	-	-	1	-	-	1	1	-	-
<b>Granada</b>	2	-	-	1	-	-	1	-	-	-
<b>Huelva</b>	-	-	-	1	-	-	1	-	-	-
<b>Jaén</b>	1	2	-	-	-	-	-	1	-	1
<b>Málaga</b>	3	4	4	-	1	1	4	2	1	-
<b>Sevilla</b>	-	1	-	1	1	-	1	2	1	-
<b>Andalucía</b>	<b>7</b>	<b>8</b>	<b>6</b>	<b>5</b>	<b>7</b>	<b>2</b>	<b>10</b>	<b>7</b>	<b>4</b>	<b>4</b>

FUENTE: I.E.C.A. Consejería de Igualdad, Salud y Políticas Socialesl. Unidad de Estadísticas Vitales

**GRÁFICO 3.15. MORTALIDAD MATERNA EN ANDALUCÍA. 2002-2011**

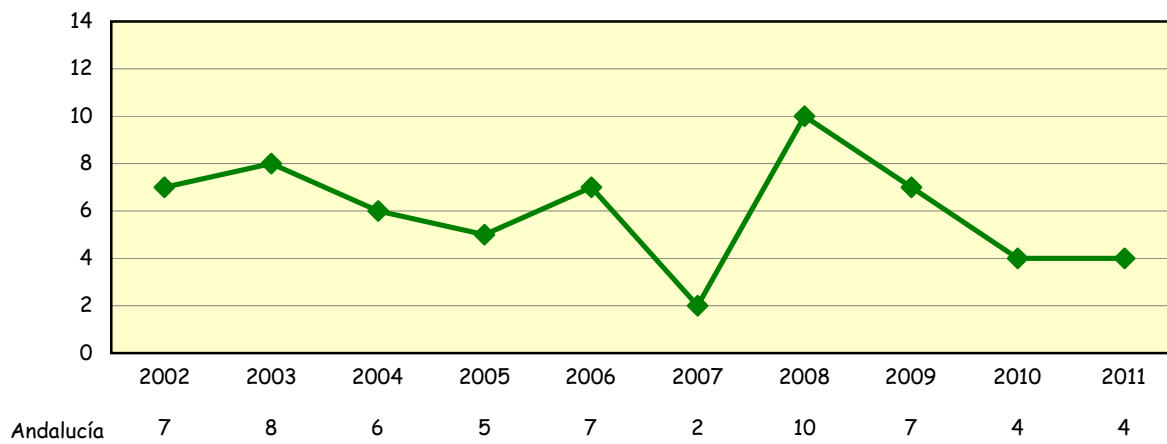

FUENTE: I.E.C.A. Consejería de Igualdad, Salud y Políticas Socialesl. Unidad de Estadísticas Vitales

## 4. RECURSOS

### 1. CENTROS Y EQUIPAMIENTOS

*TABLA 4.01. CENTROS SANITARIOS DEL SISTEMA SANITARIO PÚBLICO DE ANDALUCÍA POR PROVINCIA. AÑO 2012*

*TABLA 4.02. NÚMERO DE CAMAS EN LOS HOSPITALES DEL SISTEMA SANITARIO PÚBLICO DE ANDALUCÍA. AÑOS 2008-2011*

*TABLA 4.03. NÚMERO DE CAMAS EN FUNCIONAMIENTO EN HOSPITALES PRIVADOS. AÑOS 2008-2011*

*TABLA 4.04. NÚMERO DE HOSPITALES CONCERTADOS SEGÚN TITULARIDAD DE LOS CENTROS. AÑO 2012*

*TABLA 4.05. NÚMERO DE HOSPITALES CONCERTADOS SEGÚN GRADO DE HOMOLOGACIÓN. AÑO 2012*

*TABLA 4.06. ORDENACIÓN FARMACEÚTICA: OFICINAS DE FARMACIA EN ANDALUCÍA. AÑOS 2008-2012*

*TABLA 4.07. ORDENACIÓN FARMACEÚTICA: FARMACIAS POR UTF EN ANDALUCÍA. AÑOS 2008-2012*

*TABLA 4.08. ORDENACIÓN FARMACEÚTICA: HABITANTES POR FARMACIA EN ANDALUCÍA. AÑOS 2008-2012*

### 2. RECURSOS HUMANOS

*TABLA 4.09. PERSONAL DE LA CONSEJERÍA DE SALUD Y DEL SERVICIO ANDALUZ DE SALUD POR GRUPOS. AÑO 2012*

*TABLA 4.10. ESTRUCTURA DE PERSONAL DE LOS CENTROS DE ATENCIÓN PRIMARIA DEL SERVICIO ANDALUZ DE SALUD. AÑO 2012*

*TABLA 4.11. ESTRUCTURA DE PERSONAL DE LOS HOSPITALES DEL SISTEMA SANITARIO PÚBLICO DE ANDALUCÍA. AÑO 2011*

*TABLA 4.12. ESTRUCTURA DE PERSONAL DE LOS HOSPITALES PRIVADOS DE ANDALUCÍA, POR SEXO. AÑO 2011*

### 3. RECURSOS ECONÓMICOS

*TABLA 4.13. PRESUPUESTO ECONÓMICO INICIAL DE LA CONSEJERÍA DE SALUD Y DEL SERVICIO ANDALUZ DE SALUD, POR CAPÍTULOS. AÑO 2012*

*GRÁFICO 4.01. PRESUPUESTO INICIAL DE LA CONSEJERÍA DE SALUD Y DEL SERVICIO ANDALUZ DE SALUD. AÑO 2012*

### 4. PRESTACIÓN FARMACÉUTICA

*TABLA 4.14. GASTO EN FARMACIA. AÑO 2012*

*GRÁFICO 4.02. EVOLUCIÓN DEL GASTO FARMACÉUTICO DEL S.A.S. AÑOS 2005-2012*

*TABLA 4.15. GASTO EN FARMACIA POR HABITANTE. AÑO 2012*

*GRÁFICO 4.03. GASTO EN FARMACIA POR HABITANTE. AÑO 2012*

*TABLA 4.16. GASTO POR RECETA. AÑO 2012*

*GRÁFICO 4.04. EVOLUCIÓN DEL GASTO POR RECETA. AÑOS 2005-2012*

*TABLA 4.17. RECETAS FACTURADAS AL S.A.S. AÑO 2012*

GRÁFICO 4.05. EVOLUCIÓN DEL NÚMERO DE RECETAS FACTURADAS AL S.A.S. AÑOS 2005-2012

TABLA 4.18. RECETAS POR HABITANTE. AÑO 2012

GRÁFICO 4.06. NÚMERO DE RECETAS POR HABITANTE. AÑO 2011

**TABLA 4.01. CENTROS SANITARIOS DEL SISTEMA SANITARIO PÚBLICO DE ANDALUCÍA POR PROVINCIA. AÑO 2012a**

	Almería	Cádiz	Córdoba	Granada	Huelva	Jaén	Málaga	Sevilla	Andalucía
<b>Atención primaria</b>	<b>230</b>	<b>129</b>	<b>142</b>	<b>329</b>	<b>118</b>	<b>197</b>	<b>180</b>	<b>189</b>	<b>1.514</b>
Centros de salud	40	52	39	50	28	41	64	87	401
Consultorios locales	93	52	73	163	61	88	75	92	697
Consultorios auxiliares	97	25	30	116	29	68	41	10	416
<b>Atención especializada</b>	<b>4</b>	<b>5</b>	<b>6</b>	<b>6</b>	<b>3</b>	<b>7</b>	<b>7</b>	<b>10</b>	<b>48</b>
Centros de especialidades									
Hospitales <sup>b</sup> del SAS	3	5	3	4	3	3	5	4	30
H.A.R.E. <sup>c</sup>	1	-	2	2	-	3	1	4	13
Otros Hospitales <sup>de</sup>	-	-	1	-	-	1	1	2	5

<sup>a</sup> Datos a 31 de Diciembre.

<sup>b</sup> Los complejos hospitalarios formados por varios hospitales se contabilizan como un solo centro.

<sup>c</sup> Hospital de Alta Resolución

<sup>d</sup> Hospitales gestionados por Empresas Públicas y otras formas de gestión

<sup>e</sup> El dato de Córdoba corresponde al Hospital de Montilla que pertenece a la Empresa Pública "Alto Guadalquivir" (Jaén)

FUENTES: Servicio Andaluz de Salud y Empresas Públicas de la Consejería de Salud y Bienestar Social

Consejería de Igualdad, Salud y Políticas Sociales. Estadística de Centros Sanitarios de Atención Especializada.

**TABLA 4.02. NÚMERO DE CAMAS EN FUNCIONAMIENTO EN LOS HOSPITALES DEL SISTEMA SANITARIO PÚBLICO DE ANDALUCÍA. AÑOS 2008-2011**

	2.008	2.009	2.010	2.011
<b>Almería</b>	<b>1.177</b>	<b>1.186</b>	<b>1.176</b>	<b>1.173</b>
Hospital Torrecárdenas	738	736	735	735
H. La Inmaculada (Huércal Overa)	167	178	172	171
Hospital de Poniente (Emp. Pública)	267	267	264	262
H.A.R.E. El Toyo (Emp. Pública)	5	5	5	5
<b>Cádiz</b>	<b>2.086</b>	<b>2.034</b>	<b>1.950</b>	<b>1.942</b>
H. Puerta del Mar	668	671	652	627
Compl. H. Área Campo Gibraltar	491	488	480	472
H. Jerez de la Frontera	530	518	518	518
H. Puerto Real	397	357	300	275
H. Defensa San Fernando ( Mº de Defensa)	-	-	-	50
<b>Córdoba</b>	<b>1.564</b>	<b>1.538</b>	<b>1.481</b>	<b>1.434</b>
H. Reina Sofía	1.139	1.124	1.071	1.033
H. Infanta Margarita	236	236	228	219
H. Valle de los Pedroches	130	130	128	124
H. de Montilla (Emp. Pública)	38	38	35	36
H.A.R.E. Puente Genil (Emp. Pública)	21	8	16	18
H.A.R.E. Valle del Guadiato (Emp. Pública)	-	2	3	4
<b>Granada</b>	<b>1.818</b>	<b>1.798</b>	<b>1.747</b>	<b>1.711</b>
H. San Cecilio	546	538	511	499
H. Baza	142	141	134	123
H. Motril	167	167	167	166
H. Virgen de las Nieves	939	928	911	899
H.A.R.E. Guadix (Emp. Pública)	24	24	24	24
<b>Huelva</b>	<b>964</b>	<b>963</b>	<b>932</b>	<b>925</b>
H. Infanta Elena	270	272	256	246
H. Riotinto	113	115	115	109
H. Juan Ramón Jiménez	581	576	561	570
<b>Jaén</b>	<b>1.284</b>	<b>1.310</b>	<b>1.274</b>	<b>1.253</b>
H. San Agustín	225	230	231	192
H. San Juan de la Cruz	233	233	233	233
Complejo Hospitalario de Jaén	732	763	741	745
H. Alto Guadalquivir -Andújar- (Emp. Pública)	62	64	58	57
H.A.R.E. Sierra de Segura (Emp. Pública)	18	16	5	16
H.A.R.E. Alcaudete (Emp. Pública)	14	4	6	10
<b>Málaga</b>	<b>2.499</b>	<b>2.535</b>	<b>2.486</b>	<b>2.416</b>
H. Carlos Haya	1.074	1.112	1.081	1.043
H. Antequera	132	132	132	132
H. Serranía de Ronda	147	147	151	136

H. La Axarquía	193	193	193	193
H. Virgen de La Victoria	577	581	561	542
H. Costa del Sol (Emp. Pública)	348	351	349	351
H.A.R.E. Benalmádena (Emp. Pública)	28	19	19	19
<b>Sevilla</b>	<b>3.327</b>	<b>3.242</b>	<b>3.198</b>	<b>3.165</b>
H. de la Merced -Osuna	203	197	194	184
H. Virgen del Rocío	1.249	1.205	1.202	1.210
H. Virgen Macarena	899	865	827	809
H. Valme	556	540	527	527
Consorcio Sanitario Público Aljarafe	200	192	200	188
H. Psiquiátrico Penitenciario (Mº del Interior)	183	183	183	182
H.A.R.E de Écija	20	26	29	29
H.A.R.E de Morón	10	10	12	12
H.A.R.E de Sierra Norte (Emp. Pública)	-	8	8	8
H.A.R.E de Utrera (Emp. Pública)	7	16	16	16
<b>TOTAL</b>	<b>14.719</b>	<b>14.606</b>	<b>14.244</b>	<b>14.019</b>

FUENTE: Consejería de Igualdad, Salud y Políticas Socialesl. D.G. de Calidad, Investigación, Desarrollo e Innovación. SIAE

**TABLA 4.03. NÚMERO DE CAMAS EN FUNCIONAMIENTO EN HOSPITALES  
PRIVADOS.AÑOS 2008-2011**

	2.008	2.009	2.010	2.011
Almería	180	178	177	177
Cádiz	1.043	1.036	1.098	1.069
Córdoba	296	292	280	280
Granada	355	340	341	338
Huelva	231	230	230	226
Jaén	42	42	42	42
Málaga	1.873	1.927	1.756	1.787
Sevilla	767	745	673	862
<b>ANDALUCÍA</b>	<b>4.787</b>	<b>4.790</b>	<b>4.597</b>	<b>4.781</b>

FUENTE: Consejería de Igualdad, Salud y Políticas Socialesl. D.G. de Calidad, Investigación, Desarrollo e Innovación. SIAE

**TABLA 4.04. NÚMERO DE HOSPITALES CONCERTADOS SEGÚN TITULARIDAD DE LOS CENTROS.  
AÑO 2012.**

	BENÉFICOS	PRIVADOS	TOTAL
Almería		2	2
Cádiz	1	4	5
Córdoba	1		1
Granada	1		1
Huelva		1	1
Jaén			
Málaga	1	3	4
Sevilla	2		2
Andalucía	7	10	17

FUENTE: Consejería de Igualdad, Salud y Políticas Socialesl. D.G.de Planificación y Ordenación Farmacéutica

**TABLA 4.05. NÚMERO DE HOSPITALES CONCERTADOS SEGÚN GRADO DE HOMOLOGACIÓN.  
AÑO 2012.**

	Media y Larga Estancia	Médico Quirúrgicos	Generales	Especialidades	Tratamientos Especiales	TOTAL
Almería				2		2
Cádiz			1	4		5
Córdoba			1			1
Granada			1			1
Huelva				1		1
Jaén						0
Málaga		2		1	1	4
Sevilla			2		0	2
Andalucía	0	2	5	8	1	16

FUENTE: Consejería de Igualdad, Salud y Políticas Socialesl. D.G.de Planificación y Ordenación Farmacéutica



**TABLA 4.06. ORDENACIÓN FARMACEÚTICA: OFICINAS DE FARMACIA EN ANDALUCÍA. AÑOS 2008-2012**

	2.008	2.009	2.010	2.011	2.012
Almería	278	278	280	283	283
Cádiz	462	462	462	462	462
Córdoba	390	391	388	390	390
Granada	490	495	499	505	504
Huelva	226	226	226	228	229
Jaén	292	292	292	292	292
Málaga	615	616	617	616	614
Sevilla	788	788	788	800	799
<b>Andalucía</b>	<b>3.541</b>	<b>3.548</b>	<b>3.552</b>	<b>3.576</b>	<b>3.573</b>

FUENTE: Consejería de Igualdad, Salud y Políticas Socialesl. Sistema de Información de Centros, Establecimientos y Servicios Sanitarios (SICESS)

**TABLA 4.07. ORDENACIÓN FARMACEÚTICA: FARMACIAS POR UTF EN ANDALUCÍA. AÑOS 2008-2012**

	U.T.F*	Farmacias/U.T.F*				
		2.008	2.009	2.010	2.011	2.012
Almería	20	13,90	13,90	14,00	14,15	14,15
Cádiz	24	19,25	19,25	19,25	19,25	19,25
Córdoba	25	15,60	15,64	15,52	15,60	15,60
Granada	33	14,85	15,00	15,12	15,30	15,27
Huelva	22	10,27	10,27	10,27	10,36	10,41
Jaén	29	10,07	10,07	10,07	10,07	10,07
Málaga	26	23,65	23,69	23,73	23,69	23,61
Sevilla	37	21,30	21,30	21,30	21,62	21,59
<b>Andalucía</b>	<b>216</b>	<b>16,39</b>	<b>16,43</b>	<b>16,44</b>	<b>16,55</b>	<b>16,54</b>

\* UTF: Unidades Territoriales de Farmacia

FUENTE: Consejería de Igualdad, Salud y Políticas Socialesl. Sistema de Información de Centros, Establecimientos y Servicios Sanitarios (SICESS)

**TABLA 4.08. ORDENACIÓN FARMACEÚTICA: HABITANTES POR FARMACIA EN ANDALUCÍA. AÑOS 2008-2012**

	<b>2.008</b>	<b>2.009</b>	<b>2.010</b>	<b>2.011</b>	<b>2.012</b>
<b>Almería</b>	2.402	2.462	2.484	2.483	2.460
<b>Cádiz</b>	2.642	2.664	2.677	2.692	2.680
<b>Córdoba</b>	2.048	2.056	2.075	2.066	2.054
<b>Granada</b>	1.839	1.833	1.840	1.831	1.816
<b>Huelva</b>	2.247	2.272	2.292	2.289	2.261
<b>Jaén</b>	2.286	2.294	2.297	2.297	2.274
<b>Málaga</b>	2.542	2.586	2.609	2.639	2.687
<b>Sevilla</b>	2.380	2.411	2.433	2.411	2.428
<b>Andalucía</b>	<b>2.316</b>	<b>2.341</b>	<b>2.357</b>	<b>2.356</b>	<b>2.357</b>

NOTA: Habitantes de Andalucía según revisión del Padrón Municipal de Habitantes de cada año

FUENTE: Consejería de Igualdad, Salud y Políticas Socialesl. Sistema de Información de Centros, Establecimientos y Servicios Sanitarios (SICESS)

**TABLA 4.09. PERSONAL DE LA CONSEJERÍA DE SALUD Y SERVICIO ANDALUZ DE SALUD POR GRUPOS. AÑO 2012**

	CONSEJERÍA DE SALUD		S.A.S.	TOTAL
	SS.CC.	DD.PP.	SS.CC.	
<b>FUNCIONARIOS</b>				
Grupo A1	231	610	4	<b>845</b>
Grupo A1/A2	123	384	31	<b>538</b>
Grupo A2	26	232	0	<b>258</b>
Grupo A2/C1	46	145	26	<b>217</b>
Grupo C1	54	305	87	<b>446</b>
Grupo C1/C2	159	522	18	<b>699</b>
Grupo C2	60	261	46	<b>367</b>
Grupo E	0	9	11	<b>20</b>
<b>TOTAL FUNCIONARIOS</b>	<b>699</b>	<b>2.468</b>	<b>223</b>	<b>3.390</b>
<b>LABORALES</b>				
Grupo I	20	28	236	<b>284</b>
Grupo II	5	72	903	<b>980</b>
Grupo III	1	47	347	<b>395</b>
Grupo IV	23	95	789	<b>907</b>
Grupo V	36	245	1452	<b>1733</b>
<b>TOTAL LABORALES</b>	<b>85</b>	<b>487</b>	<b>3727</b>	<b>4299</b>
<b>TOTAL</b>	<b>784</b>	<b>2.955</b>	<b>3.950</b>	<b>7.689</b>

Personal a 31 de diciembre de 2012

SS. CC.: Servicios Centrales

DD.PP.: Delegaciones Provinciales

No incluye el personal de los centros asistenciales del S.A.S.

FUENTE: Consejería de Igualdad, Salud y Políticas Socialesl. Secretaría General Técnica.

**TABLA 4.10. ESTRUCTURA DE PERSONAL DE LOS CENTROS DE ATENCIÓN PRIMARIA DEL SERVICIO ANDALUZ DE SALUD. AÑO 2012.**

	Almería	Cádiz	Córdoba	Granada	Huelva	Jaén	Málaga	Sevilla	Andalucía
<i>Personal sanitario</i>									
<b>Médico de familia</b>	<b>507</b>	<b>889</b>	<b>648</b>	<b>748</b>	<b>443</b>	<b>547</b>	<b>1.048</b>	<b>1.436</b>	<b>6.266</b>
Hombres	266	505	355	386	244	316	588	798	<b>3.458</b>
Mujeres	241	384	293	362	199	231	460	638	<b>2.808</b>
<b>Pediatra</b>	<b>94</b>	<b>178</b>	<b>100</b>	<b>121</b>	<b>58</b>	<b>87</b>	<b>186</b>	<b>285</b>	<b>1.109</b>
Hombres	29	69	30	50	26	39	61	75	<b>379</b>
Mujeres	65	109	70	71	32	48	125	210	<b>730</b>
<b>Enfermería</b>	<b>547</b>	<b>964</b>	<b>683</b>	<b>761</b>	<b>469</b>	<b>582</b>	<b>1.110</b>	<b>1.502</b>	<b>6.618</b>
Hombres	175	398	232	256	176	217	389	483	<b>2.326</b>
Mujeres	372	566	451	505	293	365	721	1.019	<b>4.292</b>
<b>Personal en formación</b>	<b>81</b>	<b>160</b>	<b>130</b>	<b>166</b>	<b>79</b>	<b>105</b>	<b>230</b>	<b>208</b>	<b>1.159</b>
Hombres	23	40	27	54	27	36	48	48	<b>303</b>
Mujeres	58	120	103	112	52	69	182	160	<b>856</b>
<b>Otros*</b>	<b>233</b>	<b>406</b>	<b>290</b>	<b>314</b>	<b>216</b>	<b>278</b>	<b>429</b>	<b>641</b>	<b>2.807</b>
Hombres	67	119	90	88	77	101	119	139	<b>800</b>
Mujeres	166	287	200	226	139	177	310	502	<b>2.007</b>
<b>Total</b>	<b>1.462</b>	<b>2.597</b>	<b>1.851</b>	<b>2.110</b>	<b>1.265</b>	<b>1.599</b>	<b>3.003</b>	<b>4.072</b>	<b>17.959</b>
<b>Hombres</b>	<b>560</b>	<b>1.131</b>	<b>734</b>	<b>834</b>	<b>550</b>	<b>709</b>	<b>1.205</b>	<b>1.543</b>	<b>7.266</b>
<b>Mujeres</b>	<b>902</b>	<b>1.466</b>	<b>1.117</b>	<b>1.276</b>	<b>715</b>	<b>890</b>	<b>1.798</b>	<b>2.529</b>	<b>10.693</b>
<i>Personal no sanitario</i>									
<b>Dirección y gestión</b>	<b>6</b>	<b>9</b>	<b>7</b>	<b>6</b>	<b>7</b>	<b>12</b>	<b>11</b>	<b>15</b>	<b>73</b>
Hombres	1	3	3	3	3	8	8	8	<b>37</b>
Mujeres	5	6	4	3	4	4	3	7	<b>36</b>
<b>Trabajadores sociales</b>	<b>31</b>	<b>45</b>	<b>32</b>	<b>42</b>	<b>30</b>	<b>40</b>	<b>60</b>	<b>70</b>	<b>350</b>
Hombres	4	7	4	6	5	7	5	7	<b>45</b>
Mujeres	27	38	28	36	25	33	55	63	<b>305</b>
<b>Administrativo</b>	<b>253</b>	<b>394</b>	<b>288</b>	<b>339</b>	<b>187</b>	<b>254</b>	<b>542</b>	<b>682</b>	<b>2.939</b>
Hombres	44	57	65	71	29	50	83	113	<b>512</b>
Mujeres	209	337	223	268	158	204	459	569	<b>2.427</b>
<b>Otros</b>	<b>214</b>	<b>338</b>	<b>246</b>	<b>290</b>	<b>200</b>	<b>263</b>	<b>330</b>	<b>459</b>	<b>2.340</b>
Hombres	195	293	217	254	179	248	284	398	<b>2.068</b>
Mujeres	19	45	29	36	21	15	46	61	<b>272</b>
<b>Total</b>	<b>504</b>	<b>786</b>	<b>573</b>	<b>677</b>	<b>424</b>	<b>569</b>	<b>943</b>	<b>1.226</b>	<b>5.702</b>
Hombres	<b>244</b>	<b>360</b>	<b>289</b>	<b>334</b>	<b>216</b>	<b>313</b>	<b>380</b>	<b>526</b>	<b>2.662</b>
Mujeres	<b>260</b>	<b>426</b>	<b>284</b>	<b>343</b>	<b>208</b>	<b>256</b>	<b>563</b>	<b>700</b>	<b>3.040</b>

\*Incluye: técnicos sanitarios, otros titulados medios y superiores y, en general, todo aquel personal no comprendido en los apartados anteriores.

FUENTE: Servicio Andaluz de Salud. D.G. de Profesionales. Efectivos a 31-12-2012

**TABLA 4.11. ESTRUCTURA DE PERSONAL DE LOS HOSPITALES DEL SISTEMA SANITARIO PUBLICO DE ANDALUCÍA, POR SEXO. AÑO 2011**

	Almería	Cádiz	Córdoba	Granada	Huelva	Jaén	Málaga	Sevilla	Andalucía
<i>Personal sanitario</i>									
<b>Médicos</b>	<b>822</b>	<b>1.523</b>	<b>1.213</b>	<b>1.295</b>	<b>628</b>	<b>825</b>	<b>2.000</b>	<b>2.742</b>	<b>11.048</b>
Hombres	466	917	730	829	375	528	1.199	1.638	6.682
Mujeres	356	606	483	466	253	297	801	1.104	<b>4.366</b>
<b>Farmacéuticos</b>	<b>17</b>	<b>26</b>	<b>15</b>	<b>22</b>	<b>11</b>	<b>7</b>	<b>25</b>	<b>28</b>	<b>151</b>
Hombres	7	13	8	12	6	3	9	11	69
Mujeres	10	13	7	10	5	4	16	17	<b>82</b>
<b>Otros titul. superiores</b>	<b>30</b>	<b>41</b>	<b>22</b>	<b>40</b>	<b>7</b>	<b>8</b>	<b>69</b>	<b>42</b>	<b>259</b>
Hombres	13	20	9	21	3	4	32	23	125
Mujeres	17	21	13	19	4	4	37	19	<b>134</b>
<b>Personal enfermería</b>	<b>1.789</b>	<b>2.658</b>	<b>2.176</b>	<b>2.433</b>	<b>918</b>	<b>1.592</b>	<b>3.166</b>	<b>4.529</b>	<b>19.261</b>
Hombres	298	674	398	677	230	325	488	142	4.232
Mujeres	1.491	1.984	1.778	1.756	688	1.267	2.678	3.387	<b>15.029</b>
<b>Otros titul. medios</b>	<b>62</b>	<b>82</b>	<b>41</b>	<b>80</b>	<b>65</b>	<b>45</b>	<b>110</b>	<b>133</b>	<b>618</b>
Hombres	21	28	16	37	21	16	45	47	231
Mujeres	41	54	25	43	44	29	65	86	<b>387</b>
<b>Ayudantes sanitarios</b>	<b>1.656</b>	<b>2.617</b>	<b>1.920</b>	<b>2.389</b>	<b>1.115</b>	<b>1.428</b>	<b>3.451</b>	<b>4.335</b>	<b>18.911</b>
Hombres	179	183	170	318	73	124	329	311	1.687
Mujeres	1.477	2.434	1.750	2.071	1.042	1.304	3.122	4.024	<b>17.224</b>
<b>Otros</b>	-	<b>3</b>	<b>210</b>	-	-	<b>499</b>	<b>106</b>	-	<b>818</b>
Hombres	-	1	13	-	-	100	52	-	166
Mujeres	-	2	197	-	-	399	54	-	<b>652</b>
<b>TOTAL</b>	<b>4.376</b>	<b>6.950</b>	<b>5.597</b>	<b>6.259</b>	<b>2.744</b>	<b>4.404</b>	<b>8.927</b>	<b>11.809</b>	<b>51.066</b>
<b>Hombres</b>	<b>984</b>	<b>1.836</b>	<b>1.344</b>	<b>1.894</b>	<b>708</b>	<b>1.100</b>	<b>2.154</b>	<b>3.172</b>	<b>13.192</b>
<b>Mujeres</b>	<b>3.392</b>	<b>5.114</b>	<b>4.253</b>	<b>4.365</b>	<b>2.036</b>	<b>3.304</b>	<b>6.773</b>	<b>8.637</b>	<b>37.874</b>
<i>Personal no sanitario</i>									
<b>Dirección y gestión</b>	<b>86</b>	<b>307</b>	<b>148</b>	<b>190</b>	<b>83</b>	<b>125</b>	<b>277</b>	<b>532</b>	<b>1.748</b>
Hombres	44	191	75	148	49	79	138	281	<b>1.005</b>
Mujeres	42	116	73	42	34	46	139	251	<b>743</b>
<b>Asistentes sociales</b>	<b>13</b>	<b>23</b>	<b>13</b>	<b>21</b>	<b>11</b>	<b>11</b>	<b>29</b>	<b>52</b>	<b>173</b>
Hombres	1	3	0	12	2	2	2	2	<b>24</b>
Mujeres	12	20	13	9	9	9	27	50	<b>149</b>
<b>Personal de oficio</b>	<b>110</b>	<b>845</b>	<b>675</b>	<b>487</b>	<b>192</b>	<b>520</b>	<b>637</b>	<b>1.615</b>	<b>5.081</b>
Hombres	77	412	279	361	121	194	379	844	<b>2.667</b>
Mujeres	33	433	396	126	71	326	258	771	<b>2.414</b>
<b>Administrativos</b>	<b>517</b>	<b>954</b>	<b>682</b>	<b>788</b>	<b>356</b>	<b>469</b>	<b>1.387</b>	<b>2.085</b>	<b>7.238</b>
Hombres	122	167	144	251	73	146	311	349	<b>1.563</b>
Mujeres	395	787	538	537	283	323	1.076	1.736	<b>5.675</b>
<b>Otros</b>	<b>824</b>	<b>942</b>	<b>740</b>	<b>1.256</b>	<b>594</b>	<b>497</b>	<b>1.845</b>	<b>1.822</b>	<b>8.520</b>
Hombres	237	510	349	501	235	173	645	848	<b>3.498</b>
Mujeres	587	432	391	755	359	324	1200	974	<b>5.022</b>
<b>TOTAL</b>	<b>1.550</b>	<b>3.071</b>	<b>2.258</b>	<b>2.742</b>	<b>1.236</b>	<b>1.622</b>	<b>4.175</b>	<b>6.106</b>	<b>22.760</b>
<b>Hombres</b>	<b>481</b>	<b>1.283</b>	<b>847</b>	<b>1.273</b>	<b>480</b>	<b>594</b>	<b>1.475</b>	<b>2.324</b>	<b>8.757</b>
<b>Mujeres</b>	<b>1.069</b>	<b>1.788</b>	<b>1.411</b>	<b>1.469</b>	<b>756</b>	<b>1.028</b>	<b>2.700</b>	<b>3.782</b>	<b>14.003</b>

TABLA 4.12. ESTRUCTURA DEL PERSONAL HOSPITALES PRIVADOS DE ANDALUCÍA, POR SEXO. AÑOS 2011

	Almería	Cádiz	Córdoba	Granada	Huelva	Jaén	Málaga	Sevilla	Andalucía
<i>Personal sanitario</i>									
<b>Médicos</b>	<b>31</b>	<b>414</b>	<b>76</b>	<b>108</b>	<b>56</b>	<b>2</b>	<b>764</b>	<b>208</b>	<b>1.659</b>
Hombres	18	317	47	82	44	1	511	143	1.163
Mujeres	13	97	29	26	12	1	253	65	496
<b>Farmacéuticos</b>	<b>4</b>	<b>8</b>	<b>3</b>	<b>5</b>	<b>2</b>	<b>1</b>	<b>13</b>	<b>13</b>	<b>49</b>
Hombres	4	2	3	2	2	1	2	4	20
Mujeres	0	6	0	3	0	0	11	9	29
<b>Otros titul. superiores</b>	<b>-</b>	<b>2</b>	<b>-</b>	<b>3</b>	<b>-</b>	<b>-</b>	<b>19</b>	<b>14</b>	<b>38</b>
Hombres	-	1	-	2	-	-	6	5	14
Mujeres	-	1	-	1	-	-	13	9	24
<b>Personal enfermería</b>	<b>69</b>	<b>417</b>	<b>132</b>	<b>116</b>	<b>49</b>	<b>19</b>	<b>503</b>	<b>423</b>	<b>2.341</b>
Hombres	19	45	20	32	8	-	129	120	1.029
Mujeres	50	372	112	84	41	19	374	303	1.312
<b>Otros titul. medios</b>	<b>10</b>	<b>22</b>	<b>4</b>	<b>71</b>	<b>2</b>	<b>-</b>	<b>32</b>	<b>9</b>	<b>89</b>
Hombres	3	6	2	3	1	-	13	5	7
Mujeres	7	16	2	68	1	-	19	4	82
<b>Ayudantes sanitarios</b>	<b>93</b>	<b>559</b>	<b>141</b>	<b>223</b>	<b>96</b>	<b>20</b>	<b>825</b>	<b>580</b>	<b>2.484</b>
Hombres	10	54	32	34	6	0	191	137	388
Mujeres	83	505	109	189	90	20	634	443	2.096
<b>Otros</b>	<b>-</b>	<b>15</b>	<b>10</b>	<b>10</b>	<b>5</b>	<b>-</b>	<b>16</b>	<b>-</b>	<b>44</b>
Hombres	-	2	0	1	5	-	9	-	9
Mujeres	-	13	10	9	0	-	7	-	35
<b>TOTAL</b>	<b>207</b>	<b>1.437</b>	<b>366</b>	<b>536</b>	<b>210</b>	<b>42</b>	<b>2.172</b>	<b>1.247</b>	<b>6.704</b>
<b>Hombres</b>	<b>54</b>	<b>427</b>	<b>104</b>	<b>156</b>	<b>66</b>	<b>2</b>	<b>861</b>	<b>414</b>	<b>2.630</b>
<b>Mujeres</b>	<b>153</b>	<b>1.010</b>	<b>262</b>	<b>380</b>	<b>144</b>	<b>40</b>	<b>1.311</b>	<b>833</b>	<b>4.074</b>
<i>Personal no sanitario</i>									
<b>Dirección y gestión</b>	<b>12</b>	<b>28</b>	<b>16</b>	<b>7</b>	<b>4</b>	<b>3</b>	<b>97</b>	<b>52</b>	<b>219</b>
Hombres	8	20	8	5	3	2	57	29	132
Mujeres	4	8	8	2	1	1	40	23	87
<b>Asistentes sociales</b>	<b>-</b>	<b>2</b>	<b>1</b>	<b>1</b>	<b>0</b>	<b>-</b>	<b>7</b>	<b>0</b>	<b>14</b>
Hombres	-	1	-	-	0	-	-	0	1
Mujeres	-	1	1	1	0	-	7	0	13
<b>Personal de oficina</b>	<b>12</b>	<b>74</b>	<b>55</b>	<b>64</b>	<b>1</b>	<b>1</b>	<b>170</b>	<b>264</b>	<b>749</b>
Hombres	7	26	13	25	0	-	71	67	210
Mujeres	5	48	42	39	1	1	99	197	539
<b>Administrativos</b>	<b>65</b>	<b>189</b>	<b>37</b>	<b>53</b>	<b>7</b>	<b>10</b>	<b>281</b>	<b>287</b>	<b>846</b>
Hombres	14	39	9	18	0	-	44	34	147
Mujeres	51	150	28	35	7	10	237	253	699
<b>Otros</b>	<b>23</b>	<b>155</b>	<b>18</b>	<b>70</b>	<b>0</b>	<b>5</b>	<b>283</b>	<b>118</b>	<b>599</b>
Hombres	20	74	15	70	0	5	99	74	316
Mujeres	3	81	3	0	0	-	184	44	283
<b>TOTAL</b>	<b>112</b>	<b>448</b>	<b>127</b>	<b>195</b>	<b>12</b>	<b>19</b>	<b>838</b>	<b>721</b>	<b>2.427</b>
<b>Hombres</b>	<b>49</b>	<b>160</b>	<b>45</b>	<b>118</b>	<b>3</b>	<b>7</b>	<b>271</b>	<b>204</b>	<b>806</b>

**Mujeres**

<b>63</b>	<b>288</b>	<b>82</b>	<b>77</b>	<b>9</b>	<b>12</b>	<b>567</b>	<b>517</b>	<b>1.621</b>
-----------	------------	-----------	-----------	----------	-----------	------------	------------	--------------

FUENTE: Consejería de Igualdad, Salud y Políticas Socialesl. D.G. de Calidad, Investigación, Desarrollo e Innovación. SIAE

**TABLA 4.13. PRESUPUESTO ECONÓMICO INICIAL DE LA CONSEJERÍA DE SALUD Y DEL SERVICIO ANDALUZ DE SALUD, POR CAPÍTULO. AÑO 2012**

	S.A.S.	CONSEJERÍA	TOTAL
Capítulo I	4.232.298	82.261	4.314.559
Capítulo II	2.047.225	188.925	2.236.150
Capítulo III	23.000	0	23.000
Capítulo IV	2.098.596	503.367	2.601.963
<b>Operaciones corrientes</b>	<b>8.401.119</b>	<b>774.553</b>	<b>9.175.672</b>
Capítulo VI	182.133	2.795	184.927
Capítulo VII	18.348	14.970	33.318
<b>Operaciones capital</b>	<b>200.480</b>	<b>17.765</b>	<b>218.245</b>
<b>Total</b>	<b>8.601.599</b>	<b>792.318</b>	<b>9.393.917</b>

En miles de euros

FUENTE: Consejería de Igualdad, Salud y Políticas Socialesl. Secretaría General Técnica

**GRÁFICO 4.01. PRESUPUESTO INICIAL DE LA CONSEJERÍA DE SALUD Y DEL SERVICIO ANDALUZ DE SALUD. AÑO 2012**

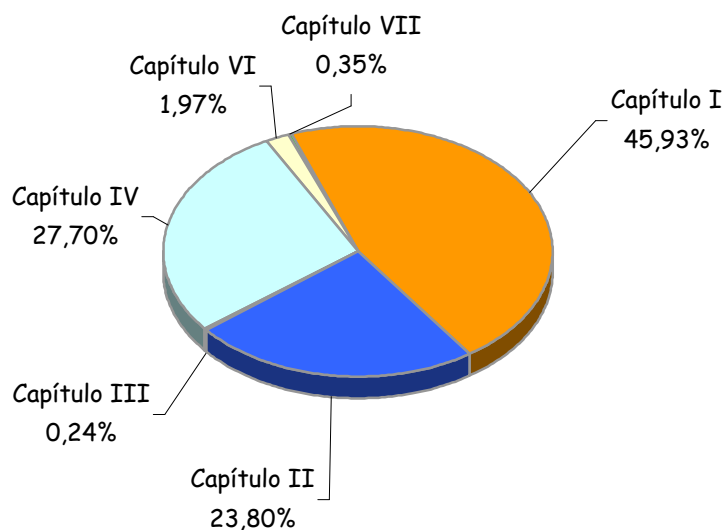

Porcentajes

FUENTE: Consejería de Igualdad, Salud y Políticas Socialesl. Secretaría General Técnica



**TABLA 4.14. GASTO EN FARMACIA. AÑO 2012 (miles de euros)**

	ACTIVOS	PENSIONISTAS	TOTAL
Almería	36.518,5	92.281,7	128.800,2
Cádiz	67.951,4	194.905,6	262.857,0
Córdoba	47.044,7	146.319,2	193.363,9
Granada	42.295,0	137.973,0	180.267,9
Huelva	27.768,7	80.733,7	108.502,3
Jaén	34.140,2	128.536,2	162.676,3
Málaga	78.949,6	221.867,8	300.817,3
Sevilla	95.316,2	276.283,0	371.599,2
<b>Andalucía</b>	<b>429.984,2</b>	<b>1.278.900,0</b>	<b>1.708.884,2</b>

Incluye medicamentos financiados por la Junta de Andalucía según lo establecido en el Decreto 159/98 de la Consejería de Salud y Bienestar Social

FUENTE: Servicio Andaluz de Salud

**GRÁFICO 4.02. EVOLUCIÓN DEL GASTO FARMACÉUTICO DEL S.A.S. AÑOS 2005-2012**

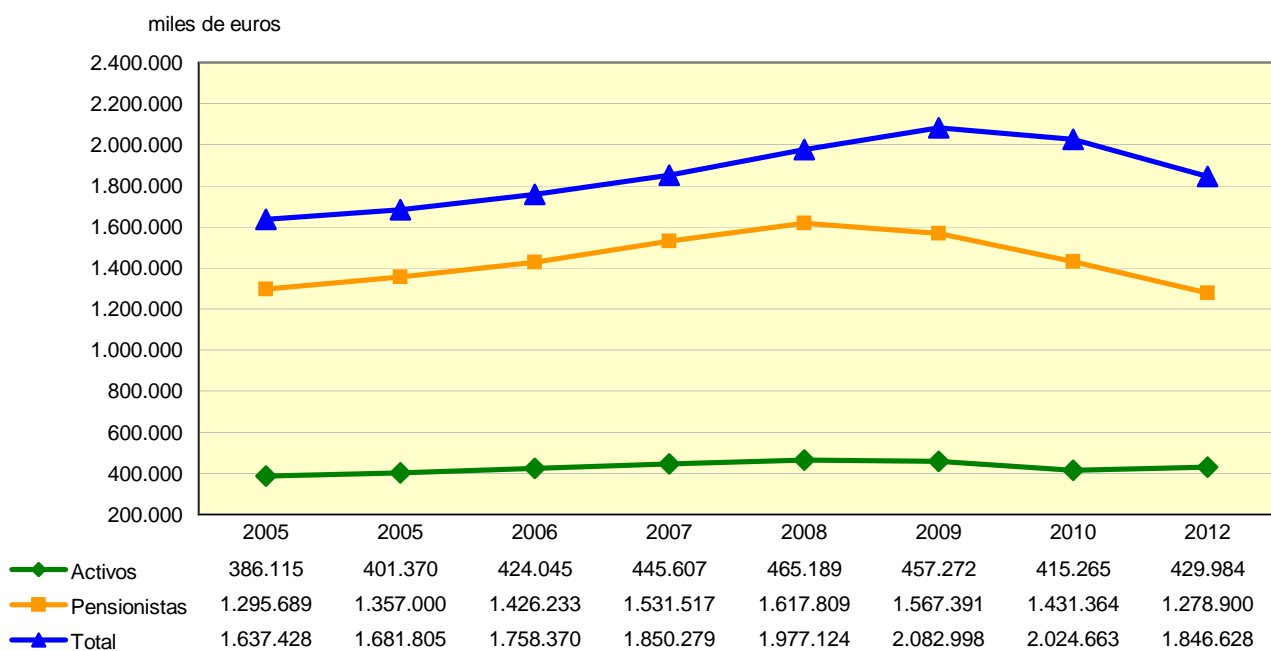

Incluye medicamentos financiados por la Junta de Andalucía según lo establecido en el Decreto 159/98 de la Consejería de Salud y Bienestar Social

FUENTE: Servicio Andaluz de Salud

**TABLA 4.15. GASTO EN FARMACIA POR HABITANTE. AÑO 2012 (euros)**

	GASTO/HABITANTE
Almería	182,90
Cádiz	211,10
Córdoba	240,35
Granada	195,32
Huelva	207,52
Jaén	242,71
Málaga	183,30
Sevilla	191,65
<b>Andalucía</b>	<b>202,24</b>

Incluye medicamentos financiados por la Junta de Andalucía según lo establecido en el Decreto 159/98 de la Consejería de Salud y Bienestar Social

\*\* Nota: Habitantes de Andalucía según revisión del padrón municipal.

FUENTE: Servicio Andaluz de Salud

**GRAFICO 4.03. GASTO EN FARMACIA POR HABITANTE. AÑO 2012 (euros)**

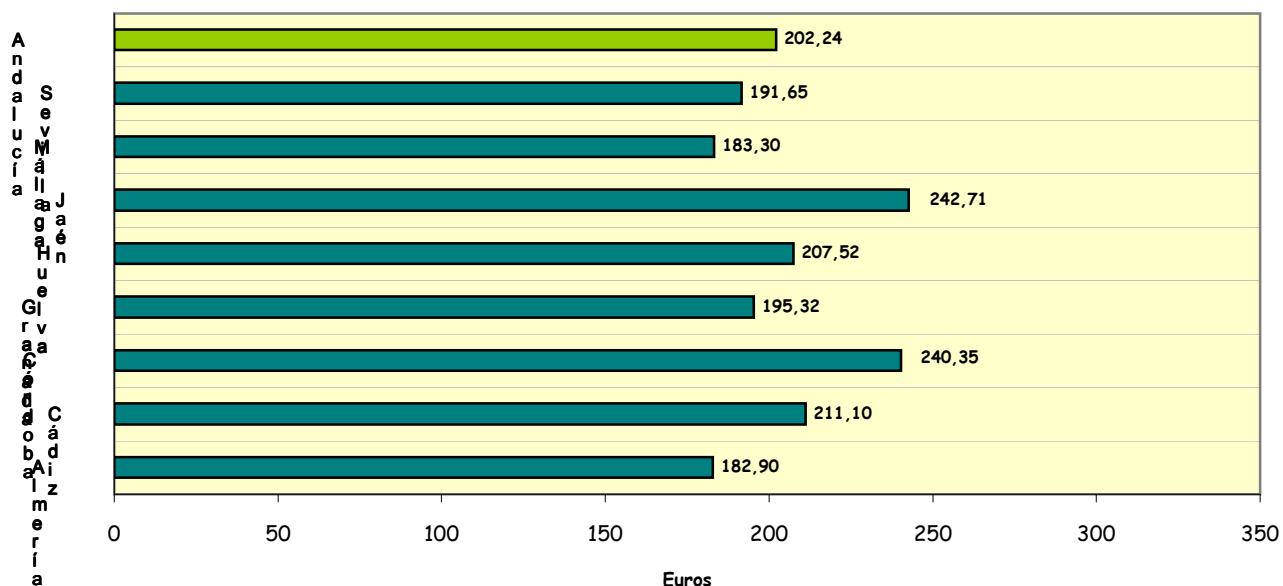

Incluye medicamentos financiados por la Junta de Andalucía según lo establecido en el Decreto 159/98 de la Consejería de Salud y Bienestar Social

Nota: Habitantes de Andalucía según revisión del padrón municipal.

FUENTE: Servicio Andaluz de Salud

**TABLA 4.16. GASTO POR RECETA. AÑO 2012 (euros)**

	ACTIVOS	PENSIONISTAS	TOTAL
Almería	7,70	11,76	10,23
Cádiz	7,79	11,22	10,07
Córdoba	7,74	11,21	10,11
Granada	7,53	10,73	9,76
Huelva	7,88	10,65	9,77
Jaén	7,34	11,45	10,25
Málaga	8,33	10,97	10,13
Sevilla	7,58	10,31	9,44
<b>Andalucía</b>	<b>7,76</b>	<b>10,93</b>	<b>9,92</b>

Incluye medicamentos financiados por la Junta de Andalucía según lo establecido en el Decreto 159/98 de la Consejería de Salud y Bienestar Social. Habitantes de Andalucía según revisión del padrón municipal (R.D. 1697/2012): 8,449,985.

FUENTE: Servicio Andaluz de Salud

**GRÁFICO 4.04. EVOLUCIÓN DEL GASTO POR RECETA. AÑOS 2005-2012**

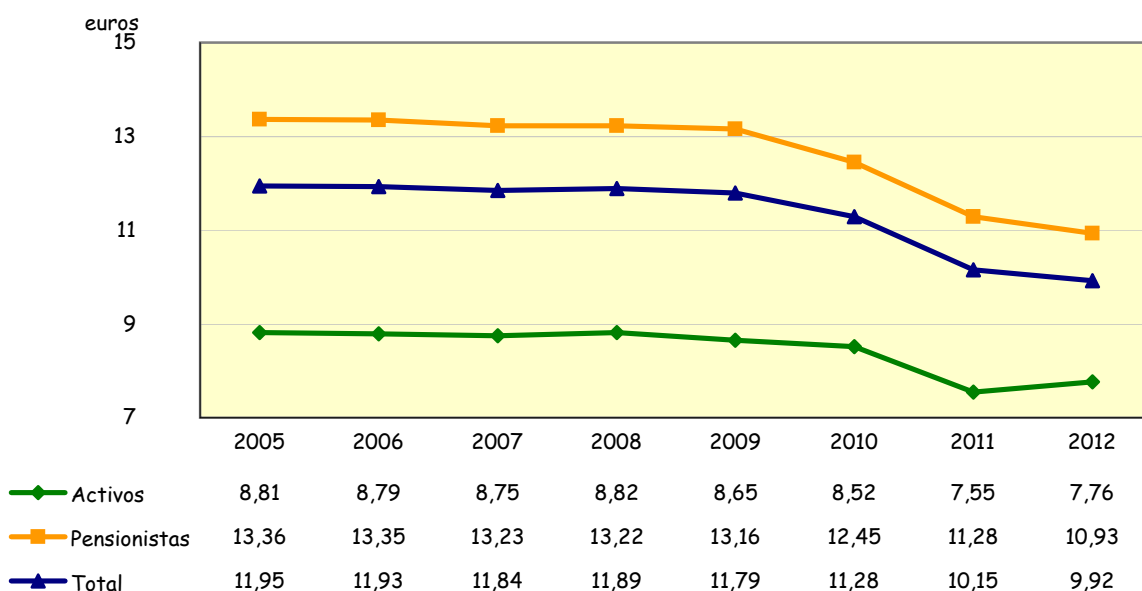

Incluye medicamentos financiados por la Junta de Andalucía según lo establecido en el Decreto 159/98 de la Consejería de Salud y Bienestar Social

FUENTE: Servicio Andaluz de Salud

**TABLA 4.17. RECETAS FACTURADAS AL S.A.S. AÑO 2012**

	ACTIVOS	PENSIONISTAS	TOTAL
Almería	4.742.612	7.849.468	12.592.080
Cádiz	8.725.507	17.364.618	26.090.125
Córdoba	6.080.872	13.048.421	19.129.293
Granada	5.620.041	12.858.755	18.478.796
Huelva	3.524.463	7.581.366	11.105.829
Jaén	4.648.748	11.221.516	15.870.264
Málaga	9.480.927	20.226.460	29.707.387
Sevilla	12.569.399	26.806.713	39.376.112
<b>Andalucía</b>	<b>55.392.569</b>	<b>116.957.317</b>	<b>172.349.886</b>

Incluye medicamentos financiados por la Junta de Andalucía según lo establecido en el Decreto 159/98 de la Consejería de Salud y Bienestar Social

FUENTE: Servicio Andaluz de Salud

**GRÁFICO 4.05. EVOLUCIÓN DEL NÚMERO DE RECETAS FACTURADAS AL S.A.S. AÑOS 2005-2012**

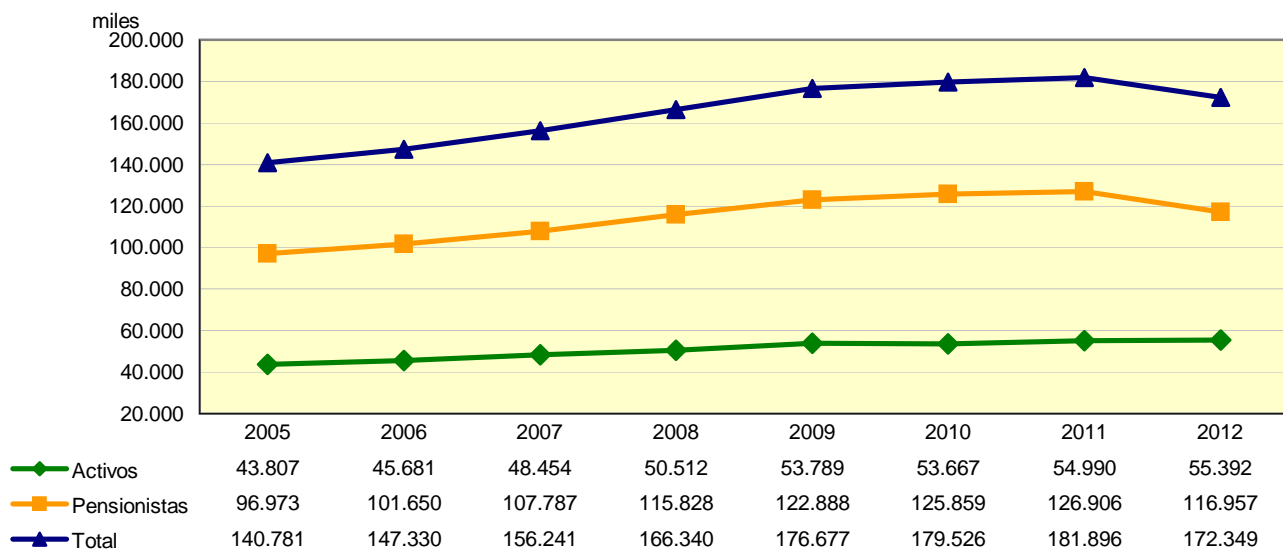

Incluye medicamentos financiados por la Junta de Andalucía según lo establecido en el Decreto 159/98 de la Consejería de Salud y Bienestar Social

FUENTE: Servicio Andaluz de Salud

**TABLA 4.18. RECETAS POR HABITANTE. AÑO 2012**

	RECETA/HABITANTE
Almería	17,88
Cádiz	20,95
Córdoba	23,78
Granada	20,02
Huelva	21,24
Jaén	23,68
Málaga	18,10
Sevilla	20,31
<b>Andalucía</b>	<b>20,40</b>

Incluye medicamentos financiados por la Junta de Andalucía según lo establecido en el Decreto 159/98 de la Consejería de Salud y Bienestar Social

Nota: Habitantes de Andalucía según revisión del padrón municipal.

FUENTE: Servicio Andaluz de Salud

**GRÁFICO 4.06. NÚMERO DE RECETAS POR HABITANTE. AÑO 2012**

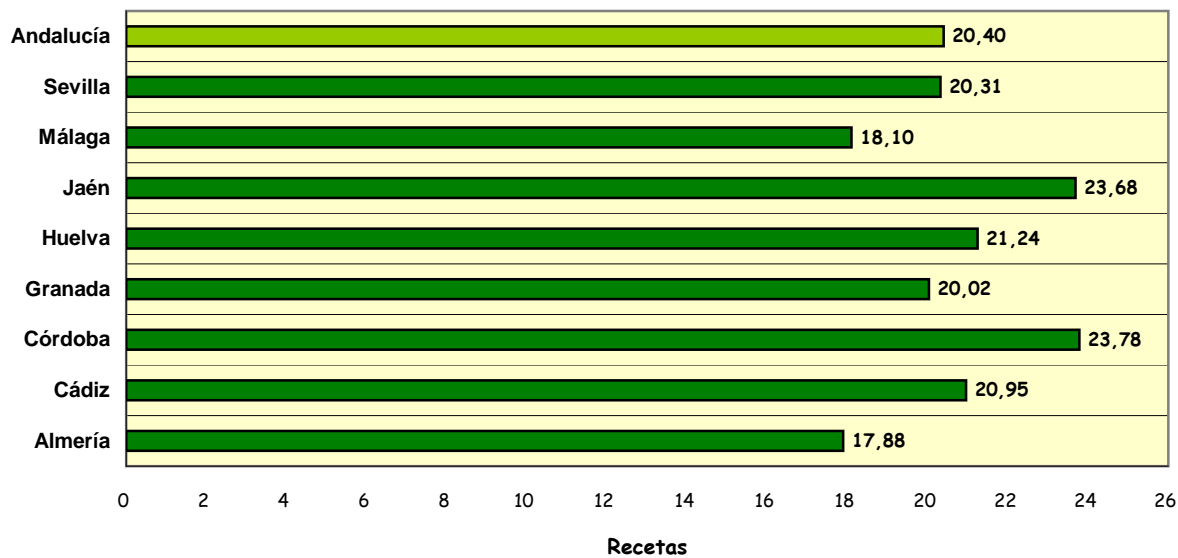

Incluye medicamentos financiados por la Junta de Andalucía según lo establecido en el Decreto 159/98 de la Consejería de Salud

Nota: Habitantes de Andalucía según revisión del padrón municipal.

FUENTE: Servicio Andaluz de Salud

## 5. ASISTENCIA SANITARIA

### 1. SERVICIO ANDALUZ DE SALUD Y EMPRESAS PÚBLICAS HOSPITALARIAS

TABLA 5.01. CONSULTAS ATENDIDAS EN ATENCIÓN PRIMARIA POR GRUPOS PROFESIONALES. AÑO 2012

GRÁFICO 5.01. PORCENTAJE DE CONSULTAS ATENDIDAS EN AP POR GRUPO PROFESIONAL. ANDALUCÍA, AÑO 2012

TABLA 5.02. CONSULTAS POR DÍA EN ATENCIÓN PRIMARIA POR GRUPO PROFESIONAL. AÑO 2012

TABLA 5.03. CONSULTAS EN ATENCIÓN DOMICILIARIA POR GRUPO PROFESIONAL. AÑO 2012

TABLA 5.04. ATENCIÓN DOMICILIARIA POR 1000 TARJETA INDIVIDUAL SANITARIA. AÑO 2012

TABLA 5.05. FRECUENTACIÓN DEL CENTRO POR GRUPO PROFESIONAL EN ATENCIÓN PRIMARIA. AÑO 2012

TABLA 5.06. Nº DE SESIONES DE FISIOTERAPIA Y REHABILITACIÓN EN ATENCIÓN PRIMARIA. AÑO 2012

TABLA 5.07. EVOLUCIÓN DEL Nº DE SESIONES DE FISIOTERAPIA Y REHABILITACIÓN EN ATENCIÓN PRIMARIA. AÑOS 2008-2012

GRÁFICO 5.02. PORCENTAJE DE PACIENTES ATENDIDOS EN FISIOTERAPIA Y REHABILITACIÓN EN AP. AÑO 2012

TABLA 5.08. Nº DE URGENCIAS ATENDIDAS EN ATENCIÓN PRIMARIA. AÑO 2012

TABLA 5.09. EVOLUCIÓN DE LAS URGENCIAS ATENDIDAS EN ATENCIÓN PRIMARIA. AÑOS 2008-2012

TABLA 5.10. EVOLUCIÓN DE LA CAPACIDAD DE RESOLUCIÓN DE URGENCIAS EN ATENCIÓN PRIMARIA. AÑOS 2008-2012

TABLA 5.11. ACTIVIDAD HOSPITALARIA EN EL SISTEMA SANITARIO PÚBLICO DE ANDALUCÍA. AÑO 2011

TABLA 5.12. ALTAS SEGÚN ESPECIALIDADES EN LOS HOSPITALES DEL SSPA. AÑO 2011

TABLA 5.13. EVOLUCIÓN DE LAS ALTAS SEGÚN ESPECIALIDADES EN LOS HOSPITALES DEL SSPA. AÑOS 2008-2011

TABLA 5.14. ESTANCIAS SEGÚN ESPECIALIDADES EN LOS HOSPITALES DEL SSPA. AÑO 2011

TABLA 5.15. EVOLUCIÓN DE LAS ESTANCIAS SEGÚN ESPECIALIDADES EN LOS HOSPITALES DEL SSPA. AÑOS 2008-2011

TABLA 5.16. ACTIVIDAD ASISTENCIAL EN LOS HOSPITALES DEL SISTEMA SANITARIO PÚBLICO DE ANDALUCÍA. AÑO 2011

TABLA 5.17. EVOLUCIÓN DE LA ACTIVIDAD ASISTENCIAL EN LOS HOSPITALES DEL SSPA. AÑOS 2008-2011

TABLA 5.18. PACIENTES DADOS DE ALTA EN LOS HOSPITALES DEL SAS POR GRUPO DE EDAD Y SEXO. AÑO 2012

TABLA 5.19. PACIENTES DADOS DE ALTA EN LOS HOSPITALES DEL SAS POR GRUPO DIAGNÓSTICO Y SEXO. AÑO 2012

TABLA 5.20. ACTIVIDAD ASISTENCIAL DE LAS UNIDADES DE SALUD MENTAL COMUNITARIA. AÑO 2012

TABLA 5.21. ACTIVIDAD ASISTENCIAL DE LAS UNIDADES DE SALUD MENTAL INFANTO-JUVENIL. AÑO 2012

TABLA 5.22. ACTIVIDAD ASISTENCIAL DE LAS UNIDADES DE SALUD MENTAL DE HOSPITAL GENERAL. AÑO 2012

TABLA 5.23. TRASPLANTES DE ÓRGANOS Y TEJIDOS. ANDALUCÍA 2002-2012

GRÁFICO 5.03. EVOLUCIÓN DEL NÚMERO DE DONANTES DE ÓRGANOS. ANDALUCÍA 2002-2012

GRÁFICO 5.04. EVOLUCIÓN DE LAS TASAS DE DONACIONES DE ÓRGANOS. ANDALUCÍA 2002-2012

TABLA 5.24. DONACIONES DE SANGRE. AÑOS 2008-2012

TABLA 5.25. NÚMERO DE DONANTES DE SANGRE POR PROVINCIA Y SEXO. AÑO 2011

TABLA 5.26. TASAS DE DONACIÓN DE SANGRE. AÑOS 2008-2012

GRÁFICO 5.05. EVOLUCIÓN DE LAS TASAS DE DONACIÓN DE SANGRE. ANDALUCÍA, AÑOS 2001-2011

## **2. EMPRESA PUBLICA DE EMERGENCIA SANITARIA**

TABLA 5.27. EPES: LLAMADAS RECIBIDAS EN CENTROS COORDINADORES POR LINEA 061. AÑOS 2008-2012

GRÁFICO 5.06. EPES: MOTIVOS DE LLAMADAS AL 061. ANDALUCÍA AÑO 2012

TABLA 5.28. EPES: PACIENTES ASISTIDOS POR EQUIPOS DE EMERGENCIAS. ANDALUCÍA, AÑOS 2008-2012

GRÁFICO 5.07. EPES: ASISTENCIAS DE LOS EQUIPOS DE EMERGENCIAS. ANDALUCÍA, AÑOS 1995-2012

TABLA 5.29. EPES: ACTIVIDAD DE LOS RECURSOS MÓVILES DEL 061. AÑOS 2009-2012

## **3. HOSPITALES CONCERTADOS**

TABLA 5.30. ACTIVIDAD REALIZADA POR LOS CENTROS CONCERTADOS, POR PROVINCIA Y SEXO. AÑO 2012

## **4. HOSPITALES PRIVADOS**

TABLA 5.31. EVOLUCIÓN DEL NÚMERO DE ALTAS EN HOSPITALES PRIVADOS. AÑOS 200-2011

TABLA 5.32. EVOLUCIÓN DEL NÚMERO DE ESTANCIAS EN HOSPITALES PRIVADOS. AÑOS 2007-2011

TABLA 5.33. EVOLUCIÓN DE LA ESTANCIA MEDIA EN HOSPITALES PRIVADOS. AÑOS 2007-2011

TABLA 5.34. EVOLUCIÓN DEL PORCENTAJE DE OCUPACIÓN EN HOSPITALES PRIVADOS. AÑOS 2007-2011

TABLA 5.35. EVOLUCIÓN DEL INTERVALO DE SUSTITUCIÓN EN HOSPITALES PRIVADOS. AÑOS 2007-2011

TABLA 5.36. EVOLUCIÓN DE LA ROTACIÓN ENFERMO-CAMA EN HOSPITALES PRIVADOS. AÑOS 2006-2010

**TABLA 5.01. CONSULTAS ATENDIDAS EN ATENCIÓN PRIMARIA POR GRUPOS PROFESIONALES. AÑO 2012. (visitas por mil habitantes)**

	Medicina de Familia	Pediatría	Enfermería	Trabajo Social
<b>Almería</b>	<b>11.789</b>	<b>9.959</b>	<b>5.739</b>	<b>124</b>
Hombres	4.649	5.034	2.453	51
Mujeres	7.140	4.925	3.286	73
<b>Cádiz</b>	<b>5.136</b>	<b>11.890</b>	<b>5.336</b>	<b>70</b>
Hombres	5.136	6.040	2.330	36
Mujeres	7393.5	5.850	3.006	35
<b>Córdoba</b>	<b>13.380</b>	<b>12.774</b>	<b>6.198</b>	<b>78</b>
Hombres	5.610	6.482	2.790	32
Mujeres	7.770	6.292	3.407	47
<b>Granada</b>	<b>12.198</b>	<b>10.003</b>	<b>5.961</b>	<b>66</b>
Hombres	4.928	5.130	2.558	32
Mujeres	7.270	4.873	3.403	33
<b>Huelva</b>	<b>12.069</b>	<b>11.085</b>	<b>5.726</b>	<b>117</b>
Hombres	5.054	5.705	2.650	49
Mujeres	7.015	5.379	3.076	68
<b>Jaén</b>	<b>13.646</b>	<b>12.414</b>	<b>6.415</b>	<b>130</b>
Hombres	5.679	6.266	2.793	55
Mujeres	7.968	6.148	3.622	75
<b>Málaga</b>	<b>10.520</b>	<b>12.239</b>	<b>5.197</b>	<b>58</b>
Hombres	4.268	7.203	2.360	19
Mujeres	6.252	5.036	2.837	39
<b>Sevilla</b>	<b>12.263</b>	<b>12.197</b>	<b>5.377</b>	<b>67</b>
Hombres	5.039	6.232	2.420	25
Mujeres	7.224	5.965	2.957	42
<b>Andalucía</b>	<b>91.001</b>	<b>92.560</b>	<b>45.949</b>	<b>710</b>
<b>Hombres</b>	<b>40.363</b>	<b>48.092</b>	<b>20.353</b>	<b>299</b>
<b>Mujeres</b>	<b>50.639</b>	<b>44.468</b>	<b>25.596</b>	<b>412</b>

FUENTE : Servicio Andaluz de Salud. Sistema de Información para la Gestión de Atención Primaria (SIGAP: módulo tramitio de información de Diraya, MTIcitas)

\*(Consultas en centros/población) \* 1.000.

Población = Tarjeta Individual Sanitaria (TIS) de la Base de Datos de Usuarios (BDU), corte a 31 de diciembre del año anterior al evaluado.

En Medicina de Familia se toma como referencia las TIS de BDU adscritas a Medicina de Familia generalmente mayores 13 años, en Pediatría las TIS adscritas a Pediatría y en Enfermería de Familia se toma como referencia el total de las TIS de BDU.



**GRÁFICO 5.01. PORCENTAJE DE CONSULTAS ATENDIDAS EN ATENCIÓN PRIMARIA POR GRUPO PROFESIONAL. ANDALUCÍA. AÑO 2012**

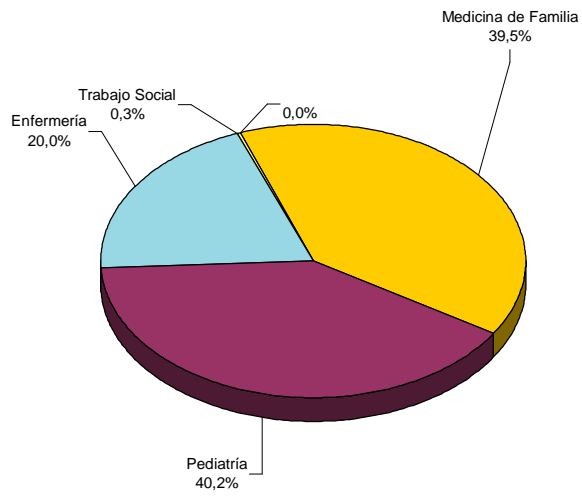

no se incluyen consultas domiciliarias

FUENTE Servicio Andaluz de Salud. SIGAP

TABLA 5.02. CONSULTAS POR DÍA EN ATENCIÓN PRIMARIA POR GRUPO PROFESIONAL. AÑO 2012

	Medicina de Familia	Pediatría	Enfermería	Trabajo Social
Almería	33,44	22,42	22,50	6,87
Cádiz	38,24	25,52	29,00	4,23
Córdoba	37,94	27,73	20,38	4,86
Granada	33,26	21,67	20,32	3,63
Huelva	34,22	26,22	20,14	5,29
Jaén	36,04	23,43	21,27	5,64
Málaga	32,69	25,72	21,82	3,84
Sevilla	36,78	26,44	20,40	4,76
Andalucía	35,44	25,11	20,79	4,76

Incluye las consultas atendidas en los centros de atención primaria, ya sean a demanda o programadas. No se incluyen las visitas domiciliarias.

FUENTE: Servicio Andaluz de Salud. SIGAP

**TABLA 5.03. CONSULTAS EN ATENCIÓN DOMICILIARIA POR GRUPO PROFESIONAL. AÑO 2012 (atención domiciliaria por mil habitantes)**

	Medicina de Familia	Pediatría	Enfermería
<b>Almería</b>	<b>206</b>	<b>12</b>	<b>733</b>
Hombres	86	6	268
Mujeres	120	6	465
<b>Cádiz</b>	<b>242</b>	<b>6</b>	<b>820</b>
Hombres	90	3	288
Mujeres	153	3	532
<b>Córdoba</b>	<b>271</b>	<b>11</b>	<b>971</b>
Hombres	97	5	356
Mujeres	175	6	615
<b>Granada</b>	<b>251</b>	<b>25</b>	<b>880</b>
Hombres	85	11	304
Mujeres	166	14	576
<b>Huelva</b>	<b>224</b>	<b>7</b>	<b>870</b>
Hombres	79	3	296
Mujeres	145	3	574
<b>Jaén</b>	<b>279</b>	<b>27</b>	<b>1.095</b>
Hombres	104	12	401
Mujeres	175	15	694
<b>Málaga</b>	<b>159</b>	<b>4</b>	<b>813</b>
Hombres	58	2	288
Mujeres	101	2	525
<b>Sevilla</b>	<b>225</b>	<b>8</b>	<b>831</b>
Hombres	80	4	293
Mujeres	145	4	539
<b>Andalucía</b>	<b>1.858</b>	<b>99</b>	<b>7.013</b>
<b>Hombres</b>	<b>679</b>	<b>46</b>	<b>2.494</b>
<b>Mujeres</b>	<b>1.179</b>	<b>53</b>	<b>4.519</b>

FUENTE: Servicio Andaluz de Salud. SIGAP

FUENTE : Servicio Andaluz de Salud. Sistema de Información para la Gestión de Atención Primaria (SIGAP: módulo tratamiento de información de Diraya, MTIctas)  
\*(Consultas en centros/población) \* 1.000.

Población = Tarjeta Individual Sanitaria (TIS) de la Base de Datos de Usuarios (BDU), corte a 31 de diciembre del año anterior al evaluado.

En Medicina de Familia se toma como referencia las TIS de BDU adscritas a Medicina de Familia generalmente mayores 13 años, en Pediatría las TIS adscritas a Pediatría y en Enfermería de Familia se toma como referencia el total de las TIS de BDU.

**TABLA 5.04. ATENCIÓN DOMICILIARIA POR 1000 TARJETAS SANITARIAS. AÑO 2012**

	Medicina de Familia	Pediatría	Enfermería
<b>Almería</b>	<b>102,0</b>	<b>5,9</b>	<b>362,9</b>
Hombres	85,1	5,7	268,4
Mujeres	120,3	6,1	465,1
<b>Cádiz</b>	<b>122,5</b>	<b>3,0</b>	<b>413,9</b>
Hombres	89,8	3,0	287,9
Mujeres	152,5	2,8	531,8
<b>Córdoba</b>	<b>136,0</b>	<b>5,4</b>	<b>485,9</b>
Hombres	96,8	4,8	356,1
Mujeres	174,6	6,1	614,7
<b>Granada</b>	<b>126,8</b>	<b>12,1</b>	<b>443,9</b>
Hombres	85,3	11,2	304,1
Mujeres	165,5	13,7	576,1
<b>Huelva</b>	<b>113,5</b>	<b>3,4</b>	<b>439,7</b>
Hombres	79,2	3,4	295,6
Mujeres	144,8	3,4	574,1
<b>Jaén</b>	<b>139,3</b>	<b>13,5</b>	<b>546,6</b>
Hombres	103,5	12,1	401,3
Mujeres	175,4	15,1	694,0
<b>Málaga</b>	<b>80,2</b>	<b>2,2</b>	<b>409,3</b>
Hombres	58,3	2,2	288,1
Mujeres	100,7	2,1	524,7
<b>Sevilla</b>	<b>114,0</b>	<b>3,9</b>	<b>419,0</b>
Hombres	80,2	3,6	292,8
Mujeres	145,1	4,0	538,5
<b>Andalucía</b>	<b>113,7</b>	<b>5,3</b>	<b>432,8</b>
<b>Hombres</b>	<b>82,2</b>	<b>5,0</b>	<b>305,7</b>
<b>Mujeres</b>	<b>143,7</b>	<b>5,5</b>	<b>555,2</b>

En Medicina de Familia se toma como referencia las TIS de BDU adscritos a médicos de familia

En pediatría se toma como referencia las TIS de BDU de edad menor de 13 años adscritos a pediatría

En Enfermería de Familia se toma como referencia el total de las TIS de BDU.

Tarjeta Individual Sanitaria de la Base de Datos de Usuarios corte a 31-12-2012

FUENTE: Servicio Andaluz de Salud. DIRAYA, MTicitas



**TABLA 5.05. FRECUENTACIÓN DEL CENTRO POR GRUPO PROFESIONAL EN ATENCIÓN PRIMARIA. AÑO 2012**

	Medicina de Familia	Pediatría	Enfermería	Trabajo Social	Odontología
<b>Almería</b>	<b>5.842,2</b>	<b>4.980,7</b>	<b>2.853,4</b>	<b>61,5</b>	<b>95,6</b>
Hombres	4.649,0	5.034,2	2.452,8	50,5	89,6
Mujeres	7.140,3	4.924,9	3.286,1	73,3	102,0
<b>Cádiz</b>	<b>6.313,6</b>	<b>5.946,8</b>	<b>2.679,5</b>	<b>35,0</b>	<b>104,3</b>
Hombres	5.136,2	6.039,9	2.330,0	35,5	107,8
Mujeres	7.393,5	5.850,1	3.006,4	34,5	101,0
<b>Córdoba</b>	<b>6.699,0</b>	<b>6.388,7</b>	<b>3.100,2</b>	<b>39,3</b>	<b>139,8</b>
Hombres	5.609,6	6.481,6	2.790,3	31,9	136,0
Mujeres	7.769,9	6.292,1	3.407,4	46,6	143,6
<b>Granada</b>	<b>6.140,0</b>	<b>5.003,6</b>	<b>2.992,3</b>	<b>32,9</b>	<b>85,1</b>
Hombres	4.927,9	5.130,1	2.558,1	32,4	77,5
Mujeres	7.269,9	4.872,9	3.402,8	33,3	92,3
<b>Huelva</b>	<b>6.078,8</b>	<b>5.546,6</b>	<b>2.870,6</b>	<b>58,6</b>	<b>92,9</b>
Hombres	5.054,2	5.705,2	2.650,0	49,0	93,6
Mujeres	7.014,9	5.379,3	3.076,1	67,6	92,2
<b>Jaén</b>	<b>6.817,1</b>	<b>6.208,1</b>	<b>3.204,5</b>	<b>65,3</b>	<b>133,8</b>
Hombres	5.678,6	6.265,6	2.792,7	55,1	125,0
Mujeres	7.967,5	6.148,0	3.622,4	75,7	142,6
<b>Málaga</b>	<b>5.291,6</b>	<b>5.120,8</b>	<b>2.604,3</b>	<b>29,4</b>	<b>99,0</b>
Hombres	4.267,7	5.203,4	2.359,7	19,1	101,6
Mujeres	6.252,3	5.035,5	2.837,2	39,1	96,5
<b>Sevilla</b>	<b>6.175,9</b>	<b>6.100,6</b>	<b>2.696,9</b>	<b>33,9</b>	<b>72,7</b>
Hombres	5.039,4	6.232,1	2.419,5	25,1	70,7
Mujeres	7.223,9	5.964,8	2.957,4	42,2	74,7
<b>Andalucía</b>	<b>6.099,5</b>	<b>5.673,6</b>	<b>2.815,0</b>	<b>40,1</b>	<b>98,2</b>
<b>Hombres</b>	<b>4.977,3</b>	<b>5.775,6</b>	<b>2.495,8</b>	<b>33,2</b>	<b>96,5</b>
<b>Mujeres</b>	<b>7.166,6</b>	<b>5.567,8</b>	<b>3.122,3</b>	<b>46,7</b>	<b>99,9</b>

En Medicina de Familia se toma como referencia las TIS de BDU adscritos a médicos de familia  
 En pediatría se toma como referencia las TIS de BDU de edad menor de 13 años adscritas a pediatría  
 En Enfermería de Familia se toma como referencia el total de las TIS de BDU.  
 Tarjeta Individual Sanitaria de la Base de Datos de Usuarios corte a 31-12-2012  
 FUENTE: Servicio Andaluz de Salud. MTICITAS Y SIGAP



**TABLA 5.06. Nº DE SESIONES DE FISIOTERAPIA Y REHABILITACIÓN EN ATENCIÓN PRIMARIA. AÑO 2012**

	Hombres	Mujeres	Total
Almería	24.194	39.173	63.367
Cádiz	85.755	144.861	230.616
Córdoba	49.059	58.620	107.679
Granada	85.238	139.115	224.353
Huelva	30.788	44.998	75.786
Jaén	63.539	92.972	156.511
Málaga	249.843	31.227	281.070
Sevilla	106.571	161.909	268.480
<b>Andalucía</b>	<b>694.987</b>	<b>712.875</b>	<b>1.407.862</b>

FUENTE: Servicio Andaluz de Salud. SIGAP.

**TABLA 5.07. EVOLUCIÓN DEL Nº DE SESIONES DE FISIOTERAPIA Y REHABILITACIÓN EN ATENCIÓN PRIMARIA. AÑOS 2008-2012**

	2008	2009	2010	2011	2012
Almería	80.869	86.126	73.597	80.920	63.367
Cádiz	156.430	174.821	164.969	166.233	230.616
Córdoba	98.084	104.551	94.168	109.098	107.679
Granada	177.810	174.312	166.132	177.373	224.353
Huelva	67.725	82.433	82.260	77.223	75.786
Jaén	145.744	149.714	152.240	151.302	156.511
Málaga	246.986	257.222	261.509	272.955	281.070
Sevilla	215.890	216.397	215.941	221.286	268.480
<b>Andalucía</b>	<b>1.189.538</b>	<b>1.245.576</b>	<b>1.210.816</b>	<b>1.256.390</b>	<b>1.407.862</b>

FUENTE: Servicio Andaluz de Salud. SIGAP.

**GRÁFICO 5.02. PORCENTAJE DE PACIENTES ATENDIDOS EN FISIOTERAPIA Y REHABILITACIÓN EN ATENCIÓN PRIMARIA. AÑO 2012**

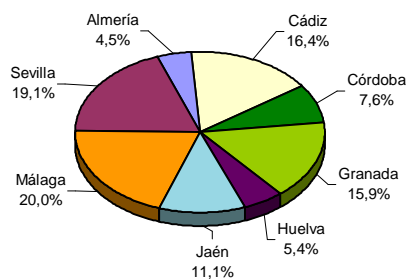

FUENTE: Servicio Andaluz de Salud. SIGAP.





**TABLA 5.08. Nº DE URGENCIAS ATENDIDAS EN ATENCIÓN PRIMARIA. AÑO 2012**

	Hombres	Mujeres	Total
Almería	356.607	362.400	719.007
Cádiz	342.909	417.822	760.731
Córdoba	250.735	271.088	521.823
Granada	259.254	301.906	561.160
Huelva	264.830	307.738	572.568
Jaén	317.071	337.193	654.264
Málaga	393.349	475.298	868.647
Sevilla	560.026	674.136	1.234.162
<b>Andalucía</b>	<b>2.744.781</b>	<b>3.147.581</b>	<b>5.892.362</b>

FUENTE: Servicio Andaluz de Salud. Mtiurgencias

Urgencias atendidas solo medicos, urgencias atendidas por medicos y enfermeros ambos, y urgencias atendidas solo enfermeras

**TABLA 5.09. EVOLUCIÓN DE LAS URGENCIAS ATENDIDAS EN ATENCIÓN PRIMARIA. AÑOS 2008-2012**

	2008	2009	2010	2011	2012
Almería	718.694	753.320	629.315	668.351	719.007
Cádiz	784.567	747.740	770.860	623.218	760.731
Córdoba	608.611	606.786	375.213	493.458	521.823
Granada	681.266	720.428	675.229	740.374	561.160
Huelva	595.219	686.730	579.778	493.078	572.568
Jaén	670.378	747.923	617.914	740.416	654.264
Málaga	954.513	1.065.573	890.312	1.045.181	868.647
Sevilla	1.232.517	1.174.103	1.257.265	1.420.385	1.234.162
<b>Andalucía</b>	<b>6.245.765</b>	<b>6.502.603</b>	<b>5.795.886</b>	<b>6.224.461</b>	<b>5.892.362</b>

FUENTE: Servicio Andaluz de Salud. SIGAP.

**TABLA 5.10. EVOLUCIÓN DE LA CAPACIDAD DE RESOLUCIÓN DE URGENCIAS EN ATENCIÓN PRIMARIA. AÑOS 2008-2012**

	2008	2009	2010	2011	2012
Almería	98,34	98,02	98,96	99,73	99,79
Cádiz	98,49	99,10	97,01	97,15	99,73
Córdoba	97,83	97,57	95,47	97,49	99,57
Granada	98,08	97,89	94,72	99,38	99,70
Huelva	97,20	97,55	95,43	97,66	99,54
Jaén	96,63	96,68	96,51	99,59	99,66
Málaga	96,80	97,14	97,00	79,66	99,78
Sevilla	97,51	97,43	97,60	97,72	99,67
<b>Andalucía</b>	<b>97,59</b>	<b>97,60</b>	<b>96,77</b>	<b>99,79</b>	<b>99,69</b>

FUENTE: Servicio Andaluz de Salud. SIGAP.



**TABLA 5.11. ACTIVIDAD HOSPITALARIA EN EL SISTEMA SANITARIO PÚBLICO DE ANDALUCÍA. AÑO 2011**

	Altas	Estancias	Estancia Media	Intervalo de Sustitución	Porcentaje de Ocupación	Rotación enfermo/cama
<b>Almería</b>	<b>38.840</b>	<b>327.369</b>	<b>5,3</b>	<b>2,0</b>	<b>68,2</b>	<b>59,7</b>
H. La Inmaculada (Huércal Overa)	7.898	44.331	5,6	2,3	71,0	46,2
Hospital Torrecárdenas	25.671	198.671	7,7	2,7	74,1	34,9
Hospital de Poniente (Emp. Pública)	12.622	83.631	6,6	1,0	87,5	48,2
H.A.R.E. El Toyo (Emp. Pública)	547	736	1,3	2,0	40,3	109,4
<b>Cádiz</b>	<b>77.088</b>	<b>516.086</b>	<b>6,7</b>	<b>2,2</b>	<b>76,1</b>	<b>41,9</b>
H. Puerta del Mar	25.712	169.285	6,6	2,3	74,0	41,0
H. Jérez de la Frontera	19.384	133.942	6,9	2,8	70,8	37,4
H. Puerto Real	14.092	86.350	6,1	1,0	86,0	51,2
Compl. H. Área Campo Gibraltar	17.900	126.509	7,1	2,6	73,4	37,9
<b>Córdoba</b>	<b>59.749</b>	<b>403.987</b>	<b>4,9</b>	<b>2,9</b>	<b>71,5</b>	<b>57,1</b>
H. Reina Sofía	40.517	295.620	7,3	2,0	78,4	39,2
H. Infanta Margarita	9.871	61.110	6,2	1,9	76,4	45,1
H. Valle de los Pedroches	5.299	31.696	6,0	2,6	70,0	42,7
H. de Montilla (Emp. Pública)	3.172	12.817	4,0	0,1	97,5	88,1
H.A.R.E. Puente Genil (Emp. Pública)	489	1.527	3,1	10,3	23,2	27,2
H.A.R.E. Valle del Guadiato (Emp. Pública)	401	1.217	3,0	0,6	83,4	100,3
<b>Granada</b>	<b>71.284</b>	<b>479.588</b>	<b>5,4</b>	<b>2,5</b>	<b>64,8</b>	<b>54,2</b>
H. San Cecilio	20.271	144.627	7,1	1,9	79,4	40,6
H. Baza	4.384	26.454	6,0	4,2	58,9	35,6
H. Motril	7.725	39.259	5,1	2,8	64,8	46,5
H. Virgen de las Nieves	36.318	265.748	7,3	1,7	81,0	40,4
H.A.R.E. Guadix (Emp. Pública)	2.586	3.500	1,4	2,0	40,0	107,8
<b>Huelva</b>	<b>37.400</b>	<b>263.560</b>	<b>6,5</b>	<b>2,4</b>	<b>73,3</b>	<b>41,3</b>
H. Infanta Elena	11.531	65.774	5,7	2,1	73,3	46,9
H. Riotinto	4.270	25.409	6,0	3,4	63,9	39,2
H. Juan Ramón Jiménez	21.599	172.377	8,0	1,7	82,9	37,9
<b>Jaén</b>	<b>47.696</b>	<b>315.023</b>	<b>4,8</b>	<b>4,8</b>	<b>55,7</b>	<b>41,4</b>
H. San Agustín	8.217	43.565	5,3	3,2	62,2	42,8
H. San Juan de la Cruz	9.439	60.519	6,4	2,6	71,2	40,5
Complejo Hospitalario de Jaén	25.259	190.355	7,5	3,2	70,0	33,9
H. Alto Guadalquivir -Andújar- (Emp. Pública)	3.941	18.543	4,7	0,6	89,1	69,1
H.A.R.E. Sierra de Segura (Emp. Pública)	583	1.376	2,4	7,7	23,6	36,4
H.A.R.E. Alcaudete (Emp. Pública)	257	665	2,6	11,6	18,2	25,7
<b>Málaga</b>	<b>76.703</b>	<b>643.708</b>	<b>5,7</b>	<b>3,3</b>	<b>64,0</b>	<b>41,5</b>
H. Antequera	6.710	38.743	5,8	1,4	80,4	50,8
H. Serranía de Ronda	4.613	33.073	7,2	3,6	66,6	33,9
H. La Axarquía	7.711	42.334	5,5	3,6	60,1	40,0
H. Carlos Haya	36.755	263.555	7,2	3,2	69,2	35,2
H. Virgen de La Victoria	21.436	174.002	8,1	1,1	88,0	39,5
H. Costa del Sol (Emp. Pública)	17.748	91.119	5,1	2,1	71,1	50,6
H.A.R.E. Benalmádena (Emp. Pública)	764	882	1,2	7,9	12,7	40,2
<b>Sevilla</b>	<b>127.632</b>	<b>914.604</b>	<b>49,8</b>	<b>10,7</b>	<b>57,7</b>	<b>33,0</b>
H.A.R.E. de Morón	359	1.658	4,6	7,6	37,9	29,9
H. de la Merced	8.364	51.736	6,2	1,8	77,0	45,5
H. Virgen del Rocío	48.836	332.132	6,8	2,2	75,2	40,4
H. Virgen Macarena	37.398	261.644	7,0	0,9	88,6	46,2
H. Valme	22.726	153.065	6,7	1,7	79,6	43,1
H.A.R.E. de Écija	1.365	3.132	2,3	5,5	29,6	47,1
H. Psiquiátrico Penitenciario (Mº del Interior)	137	62.218	454,1	30,7	93,7	0,8
Consortio Sanitario Público Aljarafe	8.480	48.191	5,7	2,4	70,2	45,1
H.A.R.E. de Utrera (Emp. Pública)	134	193	1,4	42,1	3,3	8,4
H.A.R.E. de Sierra Norte (Emp. Pública)	192	635	3,3	11,9	21,7	24,0
<b>TOTAL</b>	<b>536.392</b>	<b>3.863.925</b>	<b>11,1</b>	<b>3,8</b>	<b>66,4</b>	<b>46,3</b>

Nota: Las altas totales recogen sólo las que suponen la salida del paciente del hospital. Por tanto, la suma de altas por especialidad no tiene por qué coincidir con el número total de las producidas en el hospital.

FUENTE: Consejería de Igualdad, Salud y Políticas Sociales. D.G. de Calidad, Investigación, Desarrollo e Innovación. SIAE

TABLA 5.12. ALTAS SEGÚN ESPECIALIDADES EN LOS HOSPITALES DEL SISTEMA SANITARIO PÚBLICO DE ANDALUCÍA. AÑO 2011

	Cirugía	Medicina	Medicina Intensiva	Obstetricia-Ginecología	Pediatría	Psiquiatría (Agudos)	Traumatología	Otras
<b>Almería</b>	<b>9.540</b>	<b>14.997</b>	<b>552</b>	<b>10.950</b>	<b>4.422</b>	<b>1.075</b>	<b>3.974</b>	<b>10.788</b>
H. La Inmaculada (Huércal Overa)	1.492	2.766	188	1.860	833	0	759	1.512
Hospital Torrecárdenas	5.641	8.226	179	5.497	2.768	841	1.838	6.322
Hospital de Poniente (Emp. Pública)	2.407	4.005	185	3.593	821	234	1.377	2.407
H.A.R.E. El Toyo (Emp. Pública)	0	0	0	0	0	0	0	547
<b>Cádiz</b>	<b>16.069</b>	<b>29.942</b>	<b>1.110</b>	<b>14.333</b>	<b>7.298</b>	<b>1.283</b>	<b>5.399</b>	<b>17.715</b>
H. Puerta del Mar	8.410	9.100	193	3.340	2.498	0	1.516	9.056
H. Jérez de la Frontera	2.640	8.986	318	3.932	1.682	405	1.421	2.640
Compl. H. Área Campo Gibraltar	2.530	6.093	466	3.958	2.252	294	1.308	3.530
H. Puerto Real	2.489	5.763	133	3.103	866	584	1.154	2.489
<b>Córdoba</b>	<b>15.252</b>	<b>23.625</b>	<b>775</b>	<b>9.381</b>	<b>4.693</b>	<b>914</b>	<b>5.201</b>	<b>15.261</b>
H. Reina Sofía	11.838	15.286	361	5.931	3.122	650	3.321	11.846
H. Infanta Margarita	1.535	4.485	141	1.829	812	264	905	1.535
H. Valle de los Pedroches	1.470	1.845	123	873	430	0	558	1.470
H. de Montilla (Emp. Pública)	403	1.126	150	748	329	0	416	403
H.A.R.E. Puente Genil (Emp. Pública)	6	483	0	0	0	0	0	6
H.A.R.E. Valle del Guadiato (Emp. Pública)	0	400	0	0	0	0	1	1
<b>Granada</b>	<b>17.116</b>	<b>23.312</b>	<b>801</b>	<b>13.445</b>	<b>6.746</b>	<b>1.133</b>	<b>7.896</b>	<b>25.184</b>
H. San Cecilio	5.250	7.306	182	3.894	1.040	611	1.952	12.519
H. Baza	780	1.431	78	946	367	160	598	804
H. Motril	1.213	2.711	185	1.849	798	0	970	1.212
H. Virgen de las Nieves	9.873	10.146	356	6.201	4.228	362	4.376	10.649
H.A.R.E. Guadix (Emp. Pública)	0	1.718	0	555	313	0	0	0
<b>Huelva</b>	<b>7.298</b>	<b>14.730</b>	<b>228</b>	<b>7.757</b>	<b>2.327</b>	<b>670</b>	<b>3.620</b>	<b>3.540</b>
H. Infanta Elena	2.058	4.645	53	2.513	902	0	1.360	2.058
H. Riotinto	1.013	1.184	82	1.028	513	0	440	1.013
H. Juan Ramón Jiménez	4.227	8.901	93	4.216	912	670	1.820	469
<b>Jaén</b>	<b>9.125</b>	<b>17.627</b>	<b>852</b>	<b>9.577</b>	<b>3.437</b>	<b>1.076</b>	<b>5.237</b>	<b>12.600</b>
H. San Agustín	1.255	2.171	206	2.356	1.175	0	1.054	1.255
H. San Juan de la Cruz	1.430	3.011	75	2.400	706	326	1.491	4.140
Complejo Hospitalario de Jaén	5.599	10.487	412	3.887	1.085	750	2.274	6.364
H. Alto Guadalquivir -Andújar- (Emp. Pública)	606	1.357	159	934	471	0	414	606
H.A.R.E. Sierra de Segura (Emp. Pública)	235	344	0	0	0	0	4	235
H.A.R.E. Alcaudete (Emp. Pública)	0	257	0	0	0	0	0	0
<b>Málaga</b>	<b>23.469</b>	<b>29.469</b>	<b>1.541</b>	<b>21.270</b>	<b>8.244</b>	<b>1.662</b>	<b>8.082</b>	<b>24.472</b>
H. Carlos Haya	8.435	9.244	517	9.019	5.633	896	2.400	9.046
H. Antequera	1.571	2.220	184	1.481	450	0	804	1.571
H. Serranía de Ronda	922	1.583	104	1.043	381	0	575	927
H. La Axarquía	1.842	1.996	202	2.007	656	0	1.008	1.842
H. Virgen de La Victoria	5.990	8.026	401	3.169	96	766	2.604	6.374
H. Costa del Sol (Emp. Pública)	4.222	6.326	133	4.548	1.028	0	491	4.222
H.A.R.E. Benalmádena (Emp. Pública)	487	74	0	3	0	0	200	490
<b>Sevilla</b>	<b>28.940</b>	<b>41.797</b>	<b>1.383</b>	<b>24.240</b>	<b>12.415</b>	<b>1.502</b>	<b>12.903</b>	<b>34.110</b>
H. de la Merced	1.861	2.484	146	1.864	874	222	913	1.861
H. Virgen del Rocío	11.832	12.839	803	10.968	5.972	676	4.865	12.713
H. Virgen Macarena	9.191	12.312	184	5.619	3.174	0	2.847	13.262
H. Valme	3.743	9.252	167	4.964	1.975	604	2.021	3.743
Consortio Sanitario Público Aljarafe	2.070	4.549	83	239	0	0	1.539	2.070
H. Psiquiátrico Penitenciario (Mº del Interior)	0	0	0	0	0	0	137	0
H.A.R.E. de Écija	138	0	0	583	420	0	216	146
H.A.R.E. de Morón	0	283	0	0	0	0	359	76
H.A.R.E. de Sierra Norte (Emp. Pública)	11	77	0	0	0	0	0	115
H.A.R.E. de Utrera (Emp. Pública)	94	1	0	3	0	0	6	124
<b>TOTAL</b>	<b>126.809</b>	<b>195.499</b>	<b>7.242</b>	<b>110.953</b>	<b>49.582</b>	<b>9.315</b>	<b>52.312</b>	<b>143.670</b>

**TABLA 5.13. EVOLUCIÓN DE LAS ALTAS SEGÚN ESPECIALIDADES EN LOS HOSPITALES DEL SISTEMA SANITARIO PÚBLICO DE ANDALUCÍA. AÑOS 2008-2011**

	2008	2009	2010	2011
<b>Cirugía</b>	145.706	144.557	132.268	126.809
<b>Medicina</b>	216.423	223.664	194.825	195.499
<b>Medicina Intensiva</b>	34.358	34.880	33.636	7.242
<b>Obstetricia-Ginecología</b>	137.996	127.259	117.283	110.953
<b>Pediatría</b>	62.053	57.465	51.960	49.582
<b>Psiquiatría (Agudos)</b>	11.040	9.474	9.093	9.315
<b>Traumatología</b>	57.434	56.059	54.085	52.312
<b>Otras</b>	8.657	7.488	8.143	143.670
<b>Total</b>	<b>673.667</b>	<b>660.846</b>	<b>601.293</b>	<b>695.382</b>

Nota: Las altas totales recogen sólo las que suponen la salida del paciente del hospital. Por tanto, la suma de altas por especialidad no tiene por qué coincidir con el número total de las producidas en el hospital.

FUENTE: Consejería de Igualdad, Salud y Políticas Socialesl. D.G. de Calidad, Investigación, Desarrollo e Innovación. SIAE

TABLA 5.14. ESTANCIAS SEGÚN ESPECIALIDADES EN LOS HOSPITALES DEL SISTEMA SANITARIO PÚBLICO DE ANDALUCÍA. AÑO 2011

	Cirugía	Medicina	Medicina Intensiva	Obstetricia-Ginecología	Pediatría	Psiquiatría (Agudos)	Traumatología	Otras
<b>Almería</b>	<b>60.977</b>	<b>145.390</b>	<b>8.313</b>	<b>31.014</b>	<b>20.840</b>	<b>12.203</b>	<b>26.240</b>	<b>48.092</b>
Hospital Torrecárdenas	42727	76612	5067	17483	15107	8846	11173	47356
H. La Inmaculada (Huércal Overa)	6073	27554	1216	4265	1836	0	3387	0
Hospital de Poniente (Emp. Pública)	12177	41224	2030	9266	3897	3357	11680	0
H.A.R.E. El Toyo (Emp. Pública)	0	0	0	0	0	0	0	736
<b>Cádiz</b>	<b>93.633</b>	<b>251.953</b>	<b>16.442</b>	<b>49.200</b>	<b>40.740</b>	<b>19.264</b>	<b>34.985</b>	<b>9.869</b>
H. Puerta del Mar	47494	63737	6851	14146	15970	0	11218	9869
Compl. H. Área Campo Gibraltar	20854	66292	5296	13104	8077	3786	9100	0
H. Jérez de la Frontera	14132	77734	2244	11166	12191	7622	8853	0
H. Puerto Real	11153	44190	2051	10784	4502	7856	5814	0
<b>Córdoba</b>	<b>90.448</b>	<b>194.279</b>	<b>14.444</b>	<b>25.620</b>	<b>28.571</b>	<b>13.275</b>	<b>31.508</b>	<b>5.842</b>
H. Reina Sofía	72197	133911	11774	17151	22564	10392	21789	5842
H. Infanta Margarita	7583	34783	1505	4454	3697	2883	6205	0
H. Valle de los Pedroches	8175	17557	487	2545	1237	0	1695	0
H. de Montilla (Emp. Pública)	2486	5292	678	1470	1073	0	1818	0
H.A.R.E. Puente Genil (Emp. Pública)	7	1520	0	0	0	0	0	0
H.A.R.E. Valle del Guadiato (Emp. Pública)	0	1216	0	0	0	0	1	0
<b>Granada</b>	<b>106.493</b>	<b>189.293</b>	<b>18.008</b>	<b>40.951</b>	<b>30.340</b>	<b>18.430</b>	<b>51.081</b>	<b>5.842</b>
H. San Cecilio	35857	62268	4375	10413	6735	9193	14019	5842
H. Baza	3807	12355	274	2548	1116	2485	3609	0
H. Motril	7268	17521	1927	5361	2917	0	4265	0
H. Virgen de las Nieves	59561	95430	11432	21458	18962	6752	29188	0
H.A.R.E. Guadix (Emp. Pública)	0	1719	0	1171	610	0	0	0
<b>Huelva</b>	<b>42.294</b>	<b>128.392</b>	<b>4.976</b>	<b>22.683</b>	<b>10.551</b>	<b>7.991</b>	<b>23.298</b>	<b>23.375</b>
H. Infanta Elena	9936	37137	1757	7194	3278	0	6472	0
H. Riotinto	6279	12190	398	2970	1394	0	2178	0
H. Juan Ramón Jiménez	26079	79065	2821	12519	5879	7991	14648	23375
<b>Jaén</b>	<b>52.536</b>	<b>136.132</b>	<b>10.983</b>	<b>28.018</b>	<b>13.250</b>	<b>20.199</b>	<b>36.654</b>	<b>17.251</b>
H. San Agustín	5557	19792	1701	7523	3158	0	5834	0
H. San Juan de la Cruz	7382	26217	1105	6234	2232	6099	11250	0
Complejo Hospitalario de Jaén	34877	80527	7050	11985	6371	14100	18194	17251
H. Alto Guadalquivir -Andújar- (Emp. Pública)	4068	8210	1127	2276	1489	0	1373	0
H.A.R.E. Sierra de Segura (Emp. Pública)	652	721	0	0	0	0	3	0
H.A.R.E. Alcaudete (Emp. Pública)	0	665	0	0	0	0	0	0
<b>Málaga</b>	<b>144.126</b>	<b>265.053</b>	<b>21.373</b>	<b>56.886</b>	<b>52.275</b>	<b>24.530</b>	<b>54.053</b>	<b>25.412</b>
H. Carlos Haya	61477	89899	7312	22845	41146	10396	16578	13902
H. Antequera	8659	19721	1303	3978	900	0	4182	0
H. Serranía de Ronda	6721	16849	1336	3200	1344	0	3623	0
H. La Axarquía	11402	18041	1061	5076	2336	0	4418	0
H. Virgen de La Victoria	34463	77375	8219	9745	480	14134	18076	11510
H. Costa del Sol (Emp. Pública)	20901	43060	2142	12039	6069	0	6908	0
H.A.R.E. Benalmádena (Emp. Pública)	503	108	0	3	0	0	268	0
<b>Sevilla</b>	<b>165.901</b>	<b>366.215</b>	<b>38.709</b>	<b>76.574</b>	<b>58.860</b>	<b>20.101</b>	<b>68.369</b>	<b>57.657</b>
H. de la Merced	10374	24129	1932	4853	2582	2596	5270	0
H. Virgen del Rocío	78734	114172	22370	35262	32894	8175	23518	17007
H. Virgen Macarena	46976	108544	8872	18932	16969	0	21230	40121
H. Valme	22026	84959	3605	15608	5995	9330	11542	0
Consortio Sanitario Público Aljarafe	7251	32589	1930	465	0	0	5956	0
H. Psiquiátrico Penitenciario (Mº del Interior)	0	0	0	0	0	0	0	0
H.A.R.E. de Écija	400	0	0	1449	420	0	846	17
H.A.R.E. de Morón	0	1533	0	0	0	0	0	125
H.A.R.E. de Sierra Norte (Emp. Pública)	13	288	0	0	0	0	0	334
H.A.R.E. de Utrera (Emp. Pública)	127	1	0	5	0	0	7	53
<b>TOTAL</b>	<b>756.408</b>	<b>1.676.707</b>	<b>133.248</b>	<b>330.946</b>	<b>255.427</b>	<b>135.993</b>	<b>326.188</b>	<b>193.340</b>

FUENTE: Consejería de Igualdad, Salud y Políticas Sociales. D.G. de Calidad, Investigación, Desarrollo e Innovación. SIAE

TABLA 5.15. EVOLUCIÓN DE LAS ESTANCIAS SEGÚN ESPECIALIDADES EN LOS HOSPITALES DEL SISTEMA SANITARIO PÚBLICO DE ANDALUCÍA. AÑOS 2008-2011

	2008	2009	2010	2011
<b>Cirugía</b>	851.361	845.078	803.954	756.408
<b>Medicina</b>	1.779.418	1.776.916	1.722.072	1.676.707
<b>Medicina intensiva</b>	187.156	184.285	170.111	133.248
<b>Obstetricia-Ginecología</b>	435.769	394.306	358.725	330.946
<b>Pediatría</b>	299.936	279.224	271.555	255.427
<b>Psiquiatría (Agudos)</b>	181.511	152.517	144.065	135.993
<b>Traumatología</b>	388.177	373.003	350.450	326.188
<b>Otras</b>	204.673	214.029	117.064	193.340
<b>Total</b>	<b>4.328.001</b>	<b>4.219.358</b>	<b>3.937.996</b>	<b>3.808.257</b>

FUENTE: Consejería de Igualdad, Salud y Políticas Sociales. D.G. de Calidad, Investigación, Desarrollo e Innovación. SIAE

TABLA 5.16. ACTIVIDAD ASISTENCIAL DE LOS HOSPITALES DEL SISTEMA SANITARIO PÚBLICO DE ANDALUCÍA. AÑO 2011

	Consultas Externas		Intervenciones Quirúrgicas			Tocoginecología		Urgencias
	Primeras	Sucesivas	Program.	Urgentes	Ambulat.	Nº Partos	% Cesáreas	atendidas
<b>Almería</b>	<b>250.759</b>	<b>669.765</b>	<b>9.448</b>	<b>6.731</b>	<b>16.540</b>	<b>7.312</b>	<b>19,61</b>	<b>384.833</b>
Hospital Torrecárdenas	77.096	240250	5.743	3.833	7.526	3.384	22,87	165.600
H. La Inmaculada (Huércal Overa)	56.674	135050	1.330	1.072	3.296	1.293	16,24	56.032
Hospital de Poniente (Emp. Pública)	96.771	247292	2.262	1.826	4.483	2.635	19,73	108.563
H.A.R.E. El Toyo (Emp. Pública)	20.218	47173	113	0	1.235	0	0	54.638
<b>Cádiz</b>	<b>402.654</b>	<b>1.041.035</b>	<b>18.051</b>	<b>8.737</b>	<b>23.292</b>	<b>10.147</b>	<b>23,78</b>	<b>538.484</b>
H. Puerta del Mar	65.416	224988	9.287	2.811	6.430	2.216	30,50	131.247
Compl. H. Área Campo Gibraltar	70.917	211111	3.050	2.053	5.179	2.571	20,30	178.135
H. Jerez de la Frontera	166.432	372317	3.154	2.375	7.025	3.191	21,02	143.592
H. Puerto Real	99.889	232619	2.560	1.498	4.658	2.169	23,28	85.510
<b>Córdoba</b>	<b>357.700</b>	<b>1.027.139</b>	<b>15.996</b>	<b>6.070</b>	<b>17.611</b>	<b>6.423</b>	<b>22,61</b>	<b>387.584</b>
H. Reina Sofía	178.732	577101	12.783	4.240	9.510	4.108	19,30	195.877
H. Infanta Margarita	71.772	200662	1.330	637	2.858	1.218	28,65	53.499
H. Valle de los Pedroches	36.106	100277	1.256	777	1.825	564	26,70	29.085
H. de Montilla (Emp. Pública)	41.683	94511	627	416	1.952	533	15,78	46.668
H.A.R.E. Puente Genil (Emp. Pública)	16.742	31982	0	0	781	0	0	41.524
H.A.R.E. Valle del Guadiato (Emp. Pública)	12.665	22606	0	0	685	0	0	20.931
<b>Granada</b>	<b>398.081</b>	<b>1.174.843</b>	<b>17.584</b>	<b>13.920</b>	<b>23.172</b>	<b>8.625</b>	<b>21,10</b>	<b>573.177</b>
H. San Cecilio	105.608	284168	5.243	3.356	7.903	2.692	21,66	142.860
H. Baza	37.952	98384	730	864	1.814	593	17,03	56.467
H. Motril	50.895	168872	1.586	1.563	2.733	1.154	20,45	73.751
H. Virgen de las Nieves	180.389	565635	9.850	8.012	9.334	3.837	21,42	243.625
H.A.R.E. Guadix (Emp. Pública)	23.237	57784	175	125	1.388	349	24,93	56.474
<b>Huelva</b>	<b>146.662</b>	<b>449.382</b>	<b>6.599</b>	<b>5.451</b>	<b>11.548</b>	<b>4.657</b>	<b>23,20</b>	<b>197.955</b>
H. Infanta Elena	54.745	112722	1.959	1.737	2.761	1.272	23,14	54.064
H. Riotinto	33.056	102862	650	596	2.313	542	19,93	25.457
H. Juan Ramón Jiménez	58.861	233798	3.990	3.118	6.474	2.843	26,52	118.434
<b>Jaén</b>	<b>331.591</b>	<b>842.732</b>	<b>9.258</b>	<b>5.929</b>	<b>16.175</b>	<b>5.700</b>	<b>18,23</b>	<b>358.297</b>
H. San Agustín	64.780	156297	1.729	889	3.586	1.296	21,84	79.359
H. San Juan de la Cruz	45.627	105840	1.619	1.181	2.736	1.322	16,64	42.033
Complejo Hospitalario de Jaén	171.120	444680	5.139	3.221	7.192	2.490	18,07	143.714
H. Alto Guadalquivir -Andújar- (Emp. Pública)	33.502	104411	764	547	1.669	592	16,38	54.717
H.A.R.E. Sierra de Segura (Emp. Pública)	12.118	22569	7	91	771	0	0	17.838
H.A.R.E. Alcaudete (Emp. Pública)	4.444	8935	0	0	221	0	0	20.636
<b>Málaga</b>	<b>523.949</b>	<b>1.532.389</b>	<b>24.613</b>	<b>14.343</b>	<b>35.457</b>	<b>14.017</b>	<b>22,21</b>	<b>838.533</b>
H. Carlos Haya	170.757	572898	9.602	6.632	14.252	6.031	25,08	333.392
H. Antequera	43.650	123047	1.440	962	2.619	934	22,70	61.261
H. Serranía de Ronda	39.355	106402	846	893	2.068	690	22,75	41.328
H. La Axarquía	60.659	157843	2.091	1.154	1.669	1.154	20,97	81.645
H. Virgen de La Victoria	103.765	304786	6.657	2.274	7.231	1.941	20,04	152.572
H. Costa del Sol (Emp. Pública)	85.912	228605	3.598	2.426	5.931	3.267	21,73	111.261
H.A.R.E. Benalmádena (Emp. Pública)	19.851	38808	379	2	1.687	0	0	57.074
<b>Sevilla</b>	<b>646.632</b>	<b>2.029.716</b>	<b>34.429</b>	<b>16.080</b>	<b>51.133</b>	<b>15.782</b>	<b>22,56</b>	<b>1.001.098</b>
H. de la Merced	56809	165598	1.422	625	3.264	1.181	24,55	68.060
H. Virgen del Rocío	174.112	690941	16.081	7.092	20.124	7.413	21,26	307.365
H. Virgen Macarena	191.590	592985	9.821	4.132	11.071	3.491	24,12	219.043
H. Valme	75.224	257820	4.707	2.525	5.863	3.279	20,12	128.857
Consorcio Sanitario Público Aljarafe	90.127	166560	2.036	1.477	6.311	0	0	98.232
H. Psiquiátrico Penitenciario (Mº del Interior)	118	6125	0	0	0	0	0	0
H.A.R.E. de Écija	21.844	64598	250	229	2.035	418	22,73	51.048
H.A.R.E. de Morón	170	1241	0	0	0	0	0	42.343
H.A.R.E. de Sierra Norte (Emp. Pública)	6.692	15627	11	0	529	0	0	18.744
H.A.R.E. de Utrera (Emp. Pública)	29.946	68221	101	0	1.936	0	0	67.406
<b>TOTAL</b>	<b>3.058.028</b>	<b>8.767.001</b>	<b>135.978</b>	<b>77.261</b>	<b>194.928</b>	<b>72.663</b>	<b>21,66</b>	<b>4.279.961</b>

FUENTE: Consejería de Igualdad, Salud y Políticas Sociales. D.G. de Calidad, Investigación, Desarrollo e Innovación. SIAE

TABLA 5.17. EVOLUCIÓN DE LA ACTIVIDAD ASISTENCIAL EN LOS HOSPITALES DEL SISTEMA SANITARIO PÚBLICO DE ANDALUCÍA. AÑOS 2008-2011

	Consultas Externas		Intervenciones Quirúrgicas			Toco-Ginecología		Urgencias
	Primeras	Sucesivas	Program.	Urgentes	Ambulat.	Nº Partos	% Cesáreas	atendidas
<b>Año 2008</b>	4.167.680	7.086.038	148.384	84.403	305.418	65.564	21,47	4.205.202
<b>Año 2009</b>	4.347.889	6.928.603	142.448	82.067	307.679	60.518	22,14	4.357.168
<b>Año 2010</b>	4.317.186	6.950.541	137.930	77.831	183.814	75.977	22,05	4.213.797
<b>Año 2011</b>	3.058.028	8.767.001	135.978	77.261	194.928	72.663	21,66	4.279.961

FUENTE: Consejería de Igualdad, Salud y Políticas Sociales. D.G. de Calidad, Investigación, Desarrollo e Innovación. SIAE



**TABLA 5.18. PACIENTES DADOS DE ALTA EN LOS HOSPITALES DEL SAS POR GRUPO DE EDAD Y SEXO. AÑO 2012**

	Almería	Cádiz	Córdoba	Granada	Huelva	Jaén	Málaga	Sevilla	Andalucía
<b>Menos de 1 año</b>									
Mujeres	523	1.450	711	907	366	563	1.200	1.775	<b>7.495</b>
Hombres	778	1.721	905	1.171	416	789	1.519	2.536	<b>9.835</b>
<b>De 1 a 14 años</b>									
Mujeres	855	1.682	1.273	1.291	700	715	1.685	3.708	<b>11.909</b>
Hombres	1.254	2.208	1.743	1.857	966	946	2.248	4.823	<b>16.045</b>
<b>De 15 a 44 años</b>									
Mujeres	7.677	16.755	10.040	13.719	7.834	8.902	17.741	26.082	<b>108.750</b>
Hombres	2.511	5.168	3.962	4.993	2.333	3.142	5.681	9.077	<b>36.867</b>
<b>De 45 a 64 años</b>									
Mujeres	2.696	6.870	5.183	5.964	2.930	3.309	7.165	11.289	<b>45.406</b>
Hombres	3.877	9.073	7.054	7.474	3.671	4.895	9.049	14.500	<b>59.593</b>
<b>De 65 y más años</b>									
Mujeres	5.767	11.663	10.969	11.394	4.956	8.433	11.037	21.183	<b>85.402</b>
Hombres	6.117	12.773	11.947	12.038	5.085	8.754	12.661	21.220	<b>90.595</b>
<b>TOTAL</b>	<b>32.055</b>	<b>69.363</b>	<b>53.787</b>	<b>60.808</b>	<b>29.257</b>	<b>40.448</b>	<b>69.986</b>	<b>116.193</b>	<b>471.897</b>
<b>Mujeres</b>	<b>17.518</b>	<b>38.420</b>	<b>28.176</b>	<b>33.275</b>	<b>16.786</b>	<b>21.922</b>	<b>38.828</b>	<b>64.037</b>	<b>258.962</b>
<b>Hombres</b>	<b>14.537</b>	<b>30.943</b>	<b>25.611</b>	<b>27.533</b>	<b>12.471</b>	<b>18.526</b>	<b>31.158</b>	<b>52.156</b>	<b>212.935</b>

FUENTE: Servicio Andaluz de Salud. Conjunto Mínimo Básico de Datos al Alta Hospitalaria (CMBDA)

TABLA 5.19. PACIENTES DADOS DE ALTA EN LOS HOSPITALES DEL SAS POR GRUPO DIAGNÓSTICO Y SEXO. AÑO 2012

	Almería	Cádiz	Córdoba	Granada	Huelva	Jaén	Málaga	Sevilla	Andalucía
<b>Enf. infecciosas y parasitarias</b>									
Mujeres	342	1.027	379	745	218	306	665	1.357	<b>5.039</b>
Hombres	409	1.377	560	885	299	413	1.013	1.749	<b>6.705</b>
<b>Tumores</b>									
Mujeres	1.384	3.450	2.849	3.106	1.101	1.564	4.036	6.071	<b>23.561</b>
Hombres	1.541	3.777	3.043	3.280	1.151	1.861	4.174	7.057	<b>25.884</b>
<b>Enf. gland.endocrinas, nutrición, metabolismo e inmunidad</b>									
Mujeres	304	716	547	627	202	410	579	1.494	<b>4.879</b>
Hombres	232	520	389	542	160	408	514	941	<b>3.706</b>
<b>Enf. de la sangre y los órganos hematopoyéticos</b>									
Mujeres	153	354	318	264	220	209	362	494	<b>2.374</b>
Hombres	175	373	323	216	170	216	338	521	<b>2.332</b>
<b>Trastornos mentales</b>									
Mujeres	310	566	427	586	370	484	715	1.127	<b>4.585</b>
Hombres	390	950	498	648	351	577	957	1.441	<b>5.812</b>
<b>Enf. del sistema nervioso y órganos de los sentidos</b>									
Mujeres	396	1.024	837	774	454	630	881	1.746	<b>6.742</b>
Hombres	462	1.076	1.033	903	493	667	886	1.759	<b>7.279</b>
<b>Enf. del aparato circulatorio</b>									
Mujeres	1.786	4.602	3.586	3.781	1.850	2.591	3.854	7.603	<b>29.653</b>
Hombres	2.486	6.147	4.865	5.009	2.386	3.514	6.023	9.650	<b>40.080</b>
<b>Enf. del aparato respiratorio</b>									
Mujeres	1.585	2.546	2.163	2.234	1.038	1.674	2.154	3.885	<b>17.279</b>
Hombres	2.177	3.676	3.367	3.215	1.446	2.549	3.309	5.802	<b>25.541</b>
<b>Enf. del aparato digestivo</b>									
Mujeres	1.681	3.433	3.265	3.347	1.631	2.117	3.905	6.196	<b>25.575</b>
Hombres	2.163	4.041	4.113	4.122	2.016	2.638	4.645	7.310	<b>31.048</b>
<b>Enf. del aparato genitourinario</b>									
Mujeres	945	2.201	1.343	1.690	867	972	1.917	3.202	<b>13.137</b>
Hombres	792	1.696	1.227	1.505	541	806	1.599	2.645	<b>10.811</b>
<b>Complicaciones embarazo, parto y puerperio</b>									
Mujeres	5.530	11.721	6.639	9.420	5.509	6.320	12.633	17.965	<b>75.737</b>
Hombres	-	-	-	-	-	-	-	-	-
<b>Enf.de la piel y del tejido celular subcutáneo</b>									
Mujeres	175	269	234	250	109	105	250	436	<b>1.828</b>
Hombres	181	299	272	304	136	172	259	485	<b>2.108</b>
<b>Enf. del sistema osteomuscular y tejido conjuntivo</b>									
Mujeres	674	1.530	1.393	1.508	863	987	1.593	3.192	<b>11.740</b>
Hombres	652	1.297	1.079	1.334	735	880	1.426	2.615	<b>10.018</b>
<b>Anomalías congénitas</b>									
Mujeres	79	246	313	228	59	83	347	689	<b>2.044</b>
Hombres	209	319	434	310	83	103	470	1.009	<b>2.937</b>
<b>Ciertas afecciones originadas en periodo perinatal</b>									
Mujeres	219	658	320	442	126	283	559	567	<b>3.174</b>
Hombres	312	752	390	531	167	381	673	842	<b>4.048</b>
<b>Signos, síntomas y estados morbosos mal definidos</b>									
Mujeres	514	985	684	538	771	790	654	2.164	<b>7.100</b>
Hombres	601	1.125	759	593	848	855	703	2.409	<b>7.893</b>
<b>Lesiones y envenenamiento</b>									
Mujeres	1.153	2.460	2.398	3.252	1.189	1.927	3.170	4.942	<b>20.491</b>
Hombres	1.390	2.881	2.638	3.555	1.252	2.044	3.643	5.094	<b>22.497</b>
<b>Otras causas</b>									
Mujeres	288	632	481	483	209	470	554	907	<b>4.024</b>
Hombres	365	637	621	581	237	442	526	827	<b>4.236</b>
<b>TOTAL</b>	<b>32.055</b>	<b>69.363</b>	<b>53.787</b>	<b>60.808</b>	<b>29.257</b>	<b>40.448</b>	<b>69.986</b>	<b>116.193</b>	<b>471.897</b>
<b>Mujeres</b>	<b>17.518</b>	<b>38.420</b>	<b>28.176</b>	<b>33.275</b>	<b>16.786</b>	<b>21.922</b>	<b>38.828</b>	<b>64.037</b>	<b>258.962</b>
<b>Hombres</b>	<b>14.537</b>	<b>30.943</b>	<b>25.611</b>	<b>27.533</b>	<b>12.471</b>	<b>18.526</b>	<b>31.158</b>	<b>52.156</b>	<b>212.935</b>



**TABLA 5.20. ACTIVIDAD ASISTENCIAL DE LAS UNIDADES DE SALUD MENTAL COMUNITARIA. AÑO 2012**

	C. Primeras	C. Sucesivas	Total Consultas
Almería	13.193	85.535	<b>98.728</b>
Cádiz	29.937	174.593	<b>204.530</b>
Córdoba	18.210	123.468	<b>141.678</b>
Granada	18.712	110.278	<b>128.990</b>
Huelva	9.044	49.673	<b>58.717</b>
Jaén	13.290	67.750	<b>81.040</b>
Málaga	31.510	235.698	<b>267.208</b>
Sevilla	39.014	253.156	<b>292.170</b>
<b>Andalucía</b>	<b>172.910</b>	<b>1.100.151</b>	<b>1.273.061</b>

FUENTE: Servicio Andaluz de Salud. SISMA, NFHOS y MTI Citas

**TABLA 5.21. ACTIVIDAD ASISTENCIAL DE LAS UNIDADES DE SALUD MENTAL INFANTO-JUVENIL. AÑO 2012**

	C. Primeras	C. Sucesivas	Total Consultas
Almería	304	7.488	<b>7.792</b>
Cádiz	2.787	33.250	<b>36.037</b>
Córdoba	864	12.115	<b>12.979</b>
Granada	1.153	15.204	<b>16.357</b>
Huelva	686	6.696	<b>7.382</b>
Jaén	631	4.738	<b>5.369</b>
Málaga	532	19.758	<b>20.290</b>
Sevilla	2.295	51.240	<b>53.535</b>
<b>Andalucía</b>	<b>9.252</b>	<b>150.489</b>	<b>159.741</b>

FUENTE: Servicio Andaluz de Salud. SISMA, NFHOS y MTI Citas

**TABLA 5.22. ACTIVIDAD ASISTENCIAL DE LAS UNIDADES DE SALUD MENTAL DE HOSPITAL GENERAL. AÑO 2012**

	CAMAS	ALTAS	ESTANCIAS	E. MEDIA	I. OCUPACIÓN
Almería	46	868	11.113	12,80	66,19%
Cádiz	70	1.245	18.615	14,95	72,86%
Córdoba	63	864	15.098	17,47	65,66%
Granada	71	1.157	18.314	15,83	70,67%
Huelva	31	670	8.163	12,18	72,14%
Jaén	52	1.034	17.306	16,74	91,18%
Málaga	82	1.591	25.101	15,78	83,87%
Sevilla	150	2.319	32.763	14,13	59,84%
<b>Andalucía</b>	<b>565</b>	<b>9.748</b>	<b>146.473</b>	<b>15,03</b>	<b>71,03%</b>

FUENTE: Servicio Andaluz de Salud. CMBD

TABLA 5.23. TRASPLANTES DE ÓRGANOS Y TEJIDOS. ANDALUCÍA 2002-2012

	Riñón	Corazón	Hígado	Pulmón	Páncreas	Prog. Hem.	Córnea
2002	335	43	150	19	22	219	266
2003	343	36	149	23	14	228	293
2004	346	37	166	15	20	232	277
2005	330	37	161	20	30	220	281
2006	369	39	167	22	20	241	287
2007	344	37	175	26	13	248	269
2008	367	35	187	23	23	293	261
2009	381	41	195	27	23	314	246
2010	330	26	168	25	22	324	344
2011	426	38	211	24	23	385	437
2012	457	32	203	24	18	374	370

Prog. Hem.: Progenitores Hematopoyéticos

FUENTE: Servicio Andaluz de Salud

GRÁFICO 5.03. EVOLUCIÓN DEL NÚMERO DE DONANTES DE ÓRGANOS. ANDALUCÍA 2002-2012

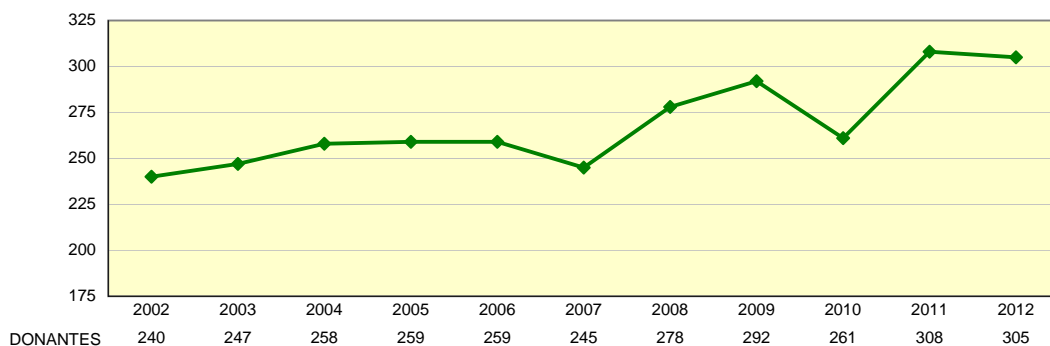

No se incluye Ceuta y Melilla

FUENTE: Servicio Andaluz de Salud

GRÁFICO 5.04. EVOLUCIÓN DE LAS TASAS DE DONACIONES DE ÓRGANOS. ANDALUCÍA 2002-2012

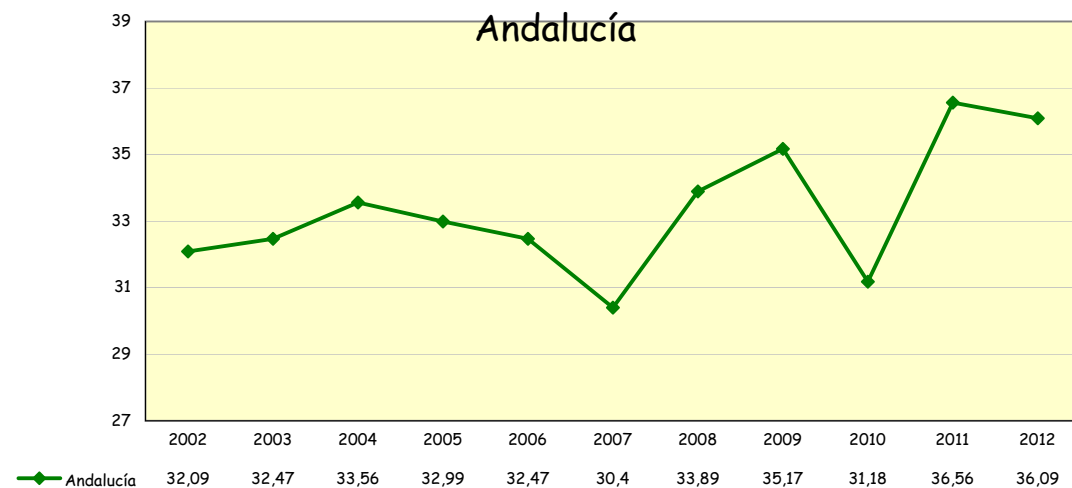

No se incluye Ceuta y Melilla

Tasas por millón de habitantes

FUENTE: Servicio Andaluz de Salud

**TABLA 5.24. DONACIONES DE SANGRE. AÑOS 2008-2012**

	2008	2009	2010	2011	2012
Almería	18.653	20.475	21.793	21.653	20.594
Cádiz	34.510	37.422	36.625	35.836	36.652
Córdoba	32.666	33.954	33.324	33.568	33.610
Granada	44.342	44.978	44.969	45.482	43.801
Huelva	16.841	19.283	19.447	19.712	19.441
Jaén	21.505	22.877	23.133	22.888	22.996
Málaga	49.890	50.946	49.971	48.412	48.155
Sevilla	60.732	61.498	63.196	64.298	61.626
<b>Andalucía</b>	<b>279.139</b>	<b>291.433</b>	<b>292.458</b>	<b>291.849</b>	<b>286.875</b>

Nota: Se incluyen donaciones de Sangre Total, Autólogas, de Plasma y de Plaquetas

FUENTE: Servicio Andaluz de Salud

**TABLA 5.25. NÚMERO DE DONANTES DE SANGRE POR PROVINCIA Y SEXO. AÑO 2012**

	Hombres	Mujeres	Total
Almería	7.536	5.304	<b>12.840</b>
Cádiz	23.502	13.006	<b>36.508</b>
Córdoba	11.782	7.133	<b>18.915</b>
Granada	14.177	13.701	<b>27.878</b>
Huelva	5.778	5.088	<b>10.866</b>
Jaén	7.589	6.216	<b>13.805</b>
Málaga	18.628	10.773	<b>29.401</b>
Sevilla	24.494	16.679	<b>41.173</b>
<b>Andalucía</b>	<b>113.486</b>	<b>77.900</b>	<b>191.386</b>

FUENTE: Servicio Andaluz de Salud

**TABLA 5.26. TASAS DE DONACIÓN DE SANGRE. AÑOS 2008-2012**

	2008	2009	2010	2011	2012
Almería	28,85	29,92	31,33	30,81	29,24
Cádiz	28,58	30,41	29,61	28,82	29,44
Córdoba	41,24	42,23	41,39	41,66	41,78
Granada	50,16	49,57	48,98	49,19	47,46
Huelva	33,84	37,56	37,54	37,76	37,18
Jaén	32,35	34,16	34,49	34,13	34,31
Málaga	32,88	31,98	31,05	29,78	29,34
Sevilla	32,84	32,36	32,96	33,33	31,78
<b>Andalucía</b>	<b>34,63</b>	<b>35,10</b>	<b>34,94</b>	<b>34,64</b>	<b>33,95</b>

Tasas por 1000 habitantes

FUENTE: Servicio Andaluz de Salud

GRÁFICO 5.05. EVOLUCIÓN DE LAS TASAS DE DONACIÓN DE SANGRE. ANDALUCÍA AÑOS 2001-2011

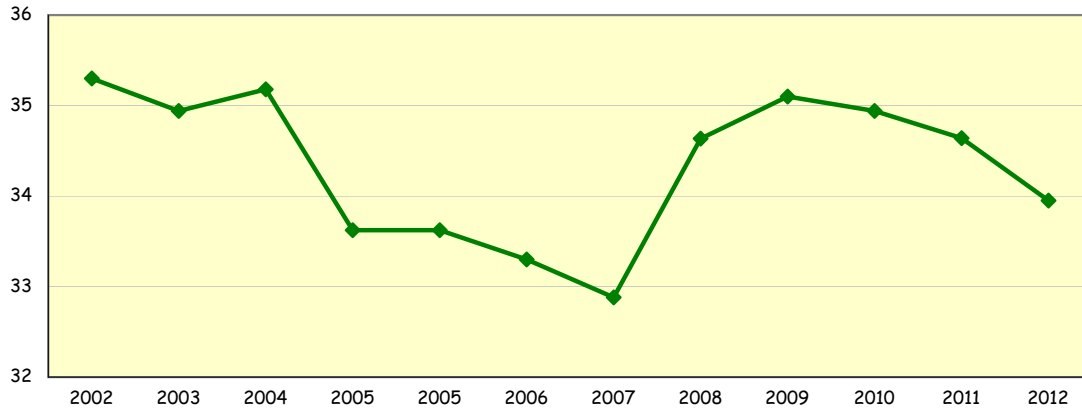

T.Donación 35,30 34,94 35,18 33,62 33,62 33,30 32,88 34,63 35,10 34,94 34,64 33,95

Tasas por 1000 habitantes

FUENTE: Servicio Andaluz de Salud

TABLA 5.27. EPES: LLAMADAS RECIBIDAS EN CENTROS COORDINADORES POR LINEA 061. AÑOS 2008-2012

	2008	2009	2010	2011	2012
Almería	68.564	67.384	67.951	67.885	66.930
Cádiz	145.235	145.433	137.807	133.109	127.813
Córdoba	53.212	55.377	48.747	47.550	47.908
Granada	88.144	92.278	91.070	86.601	79.671
Huelva	43.895	44.412	46.108	47.729	47.908
Jaén	56.064	58.938	59.010	60.211	59.174
Málaga	252.585	227.943	208.504	194.097	183.564
Sevilla	121.090	122.476	114.371	110.506	108.071
Andalucía	828.789	814.241	773.568	747.688	721.039

FUENTE: Empresa Pública de Emergencias Sanitarias

GRÁFICO 5.06. EPES: MOTIVOS DE LLAMADAS AL 061. ANDALUCÍA, AÑO 2012

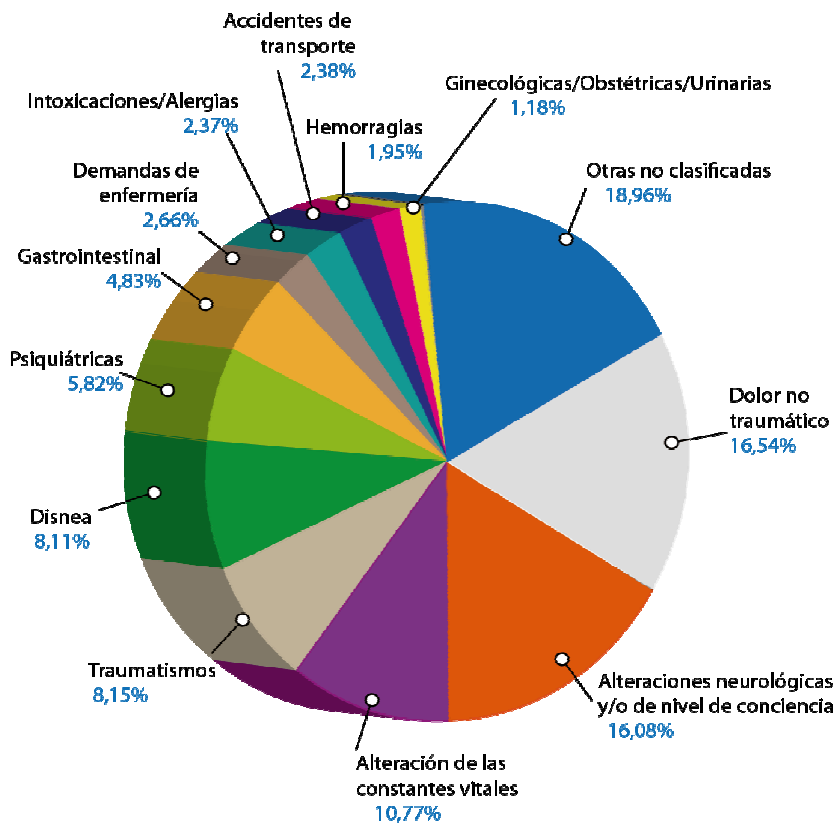

FUENTE: Empresa Pública de Emergencias Sanitarias



**TABLA 5.28. EPES: PACIENTES ASISTIDOS POR EQUIPOS DE EMERGENCIAS. AÑOS 2008-2012**

	2008	2009	2010	2011	2012
Almería	4.194	4.023	3.927	4.038	4.120
Cádiz	8.966	8.263	8.558	8.175	8.593
Córdoba	4.375	4.422	4.576	4.448	4.628
Granada	5.396	5.383	5.000	5.120	5.217
Huelva	2.780	2.763	2.768	2.750	3.278
Jaén	2.796	2.768	2.963	2.729	2.659
Málaga	17.216	16.537	17.792	16.946	17.918
Sevilla	16.979	17.139	18.219	17.590	16.172
<b>Andalucía</b>	<b>62.702</b>	<b>61.298</b>	<b>63.803</b>	<b>61.796</b>	<b>62.585</b>

FUENTE: Empresa Pública de Emergencias Sanitarias

**GRÁFICO 5.07. EPES: ASISTENCIAS DE LOS EQUIPOS DE EMERGENCIAS, ANDALUCÍA. AÑOS 1995-2012**

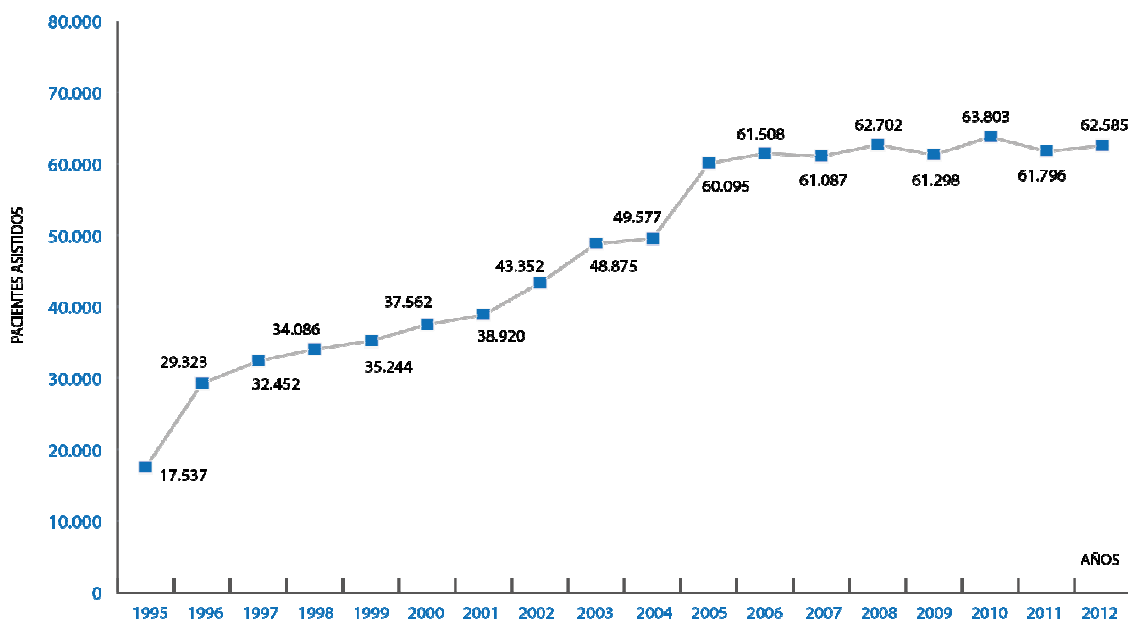

FUENTE: Empresa Pública de Emergencias Sanitarias

**TABLA 5.29. EPES: ACTIVIDAD DE LOS RECURSOS MÓVILES DEL 061. AÑOS 2009 - 2012**

	2.009	2.010	2.011	2.012
Almería	4.833	4.820	5.071	5.171
Cádiz	8.828	9.068	8.873	9.485
Córdoba	4.716	5.060	4.984	5.232
Granada	6.075	5.913	6.145	6.247
Huelva	3.003	3.011	3.073	3.674
Jaén	4.180	4.715	4.243	4.025
Málaga	19.805	23.159	23.154	23.840
Sevilla	19.874	22.225	23.396	22.788
<b>Andalucía</b>	<b>71.314</b>	<b>77.971</b>	<b>78.939</b>	<b>80.462</b>

Nº de Activaciones de los Equipos de Emergencia Terrestres, Aéreos, de Coordinación Avanzada y de Soporte Vital Básico

FUENTE: Empresa Pública de Emergencias Sanitarias

TABLA 5.30. ACTIVIDAD REALIZADA POR LOS CENTROS CONCERTADOS, POR PROVINCIA Y SEXO. AÑO 2012

	Pacientes	Ingresos	Intervenciones quirúrgicas	Consultas	Urgencias	Estudios Diagnósticos	Sesiones Rehabilitación	Sesiones Oncohematológicas
Hombres	6.294	760	1.232	3.546		3.437	1.489	
Mujeres	7.349	918	992	8.470		8.039	623	
<b>Almería</b>	<b>13.643</b>	<b>1.678</b>	<b>2.224</b>	<b>12.016</b>	<b>0</b>	<b>11.476</b>	<b>2.112</b>	<b>0</b>
Hombres	84.709	11.412	14.860	116.986	64.030	27.756	33.464	466
Mujeres	98.923	13.534	10.284	167.504	77.894	69.357	55.704	611
<b>Cádiz</b>	<b>183.632</b>	<b>24.946</b>	<b>25.144</b>	<b>284.490</b>	<b>141.924</b>	<b>97.113</b>	<b>89.168</b>	<b>1.077</b>
Hombres	3.539	1.446	2.501	10.740	0	1935	5.475	
Mujeres	4.133	1.593	2.315	13.391	0	3419	5.099	
<b>Córdoba</b>	<b>7.672</b>	<b>3.039</b>	<b>4.816</b>	<b>24.131</b>	<b>0</b>	<b>5.354</b>	<b>10.574</b>	<b>0</b>
Hombres	3.842	664	722	5.335		474	18.167	
Mujeres	4.487	673	792	7.142		542	26.380	
<b>Granada</b>	<b>8.329</b>	<b>1.337</b>	<b>1.514</b>	<b>12.477</b>	<b>0</b>	<b>1.016</b>	<b>44.547</b>	<b>0</b>
Hombres	8.290	919	2.325	11.843		1.867	2.429	
Mujeres	9.680	1.191	2.907	18.561		4.223	2.889	
<b>Huelva</b>	<b>17.970</b>	<b>2.110</b>	<b>5.232</b>	<b>30.404</b>	<b>0</b>	<b>6.090</b>	<b>5.318</b>	<b>0</b>
Hombres	17.050	2.024	3.665	12.714		10.606	1.935	
Mujeres	19.911	2.443	3.914	14.818		20.796	3.149	
<b>Málaga</b>	<b>36.961</b>	<b>4.467</b>	<b>7.579</b>	<b>27.532</b>	<b>0</b>	<b>31.402</b>	<b>5.084</b>	<b>0</b>
Hombres	10.510	788	4.620	3.419		4.089	0	
Mujeres	12.274	875	3.998	2.855		8.366	0	
<b>Sevilla</b>	<b>22.784</b>	<b>1.663</b>	<b>8.618</b>	<b>6.274</b>	<b>0</b>	<b>12.455</b>	<b>0</b>	<b>0</b>
<b>Hombres</b>	<b>134.234</b>	<b>18.013</b>	<b>29.925</b>	<b>164.583</b>	<b>64.030</b>	<b>50.164</b>	<b>62.959</b>	<b>466</b>
<b>Mujeres</b>	<b>156.757</b>	<b>21.227</b>	<b>25.202</b>	<b>232.741</b>	<b>77.894</b>	<b>114.742</b>	<b>85.631</b>	<b>611</b>
<b>Andalucía</b>	<b>290.991</b>	<b>39.240</b>	<b>55.127</b>	<b>397.324</b>	<b>141.924</b>	<b>164.906</b>	<b>148.590</b>	<b>1.077</b>

FUENTE: Consejería de Igualdad, Salud y Políticas Sociales. D.G. de Planificación y Ordenación Farmacéutica. Servicio de Concertos Sanitarios Sistema de Información de Asistencia Concertada (S.I.A.C.)

**TABLA 5.31. EVOLUCIÓN DEL NÚMERO DE ALTAS EN HOSPITALES PRIVADOS. AÑOS 2007-2011**

	2007	2008	2009	2010	2011
Almería	10.463	10.607	10.979	10.000	9.914
Cádiz	42.365	42.069	42.146	42.045	41.970
Córdoba	14.743	14.665	14.542	14.259	16.900
Granada	9.369	9.214	9.234	9.335	7.363
Huelva	6.442	6.015	5.769	6.161	5.512
Jaén	2.683	2.935	2.945	2.976	2.972
Málaga	62.444	59.075	63.375	54.725	53.651
Sevilla	47.316	51.507	52.973	52.460	58.454
<b>Andalucía</b>	<b>195.825</b>	<b>196.087</b>	<b>201.963</b>	<b>191.961</b>	<b>196.736</b>

FUENTE: Consejería de Igualdad, Salud y Políticas Socialesl. D.G. de Calidad, Investigación, Desarrollo e Innovación. SIAE

**TABLA 5.32. EVOLUCIÓN DEL NÚMERO DE ESTANCIAS EN HOSPITALES PRIVADOS. AÑOS 2007-2011**

	2007	2008	2009	2010	2011
Almería	45.479	40.322	41.653	36.135	34.017
Cádiz	217.095	204.977	196.366	191.958	198.989
Córdoba	64.494	64.111	59.249	51.756	52.972
Granada	108.091	109.859	99.345	98.277	100.188
Huelva	39.516	36.235	35.740	31.720	30.424
Jaén	7.728	8.497	9.242	7.978	8.700
Málaga	582.954	559.214	584.082	447.559	456.699
Sevilla	184.587	193.387	185.224	171.969	186.191
<b>Andalucía</b>	<b>1.249.944</b>	<b>1.216.602</b>	<b>1.210.901</b>	<b>1.037.352</b>	<b>1.068.180</b>

FUENTE: Consejería de Igualdad, Salud y Políticas Socialesl. D.G. de Calidad, Investigación, Desarrollo e Innovación. SIAE

**TABLA 5.33. EVOLUCIÓN DE LA ESTANCIA MEDIA EN HOSPITALES PRIVADOS. AÑOS 2007-2011**

	2007	2008	2009	2010	2011
Almería	4,35	3,80	3,79	3,61	3,43
Cádiz	5,12	4,87	4,66	4,56	4,74
Córdoba	4,37	4,37	4,07	3,63	3,13
Granada	11,54	11,92	10,76	10,52	13,61
Huelva	6,13	6,02	6,20	5,19	5,52
Jaén	2,88	2,90	3,14	2,68	2,93
Málaga	9,34	9,47	9,22	8,18	8,51
Sevilla	3,90	3,75	3,50	3,28	3,18
<b>Andalucía</b>	<b>6,38</b>	<b>6,20</b>	<b>6,00</b>	<b>5,21</b>	<b>5,63</b>

(días)

FUENTE: Consejería de Igualdad, Salud y Políticas Socialesl. D.G. de Calidad, Investigación, Desarrollo e Innovación. SIAE

**TABLA 5.34. EVOLUCIÓN DEL PORCENTAJE DE OCUPACIÓN EN HOSPITALES PRIVADOS. AÑOS 2007-2011**

	2007	2008	2009	2010	2011
Almería	69,22	61,21	64,11	55,93	52,65
Cádiz	47,77	53,70	51,93	47,90	50,99
Córdoba	59,69	59,18	55,59	50,64	51,83
Granada	82,49	84,55	80,05	78,96	81,20
Huelva	46,46	42,86	42,57	37,78	36,88
Jaén	50,41	55,28	60,29	52,04	56,75
Málaga	81,65	81,58	83,04	69,83	70,01
Sevilla	70,73	68,89	68,12	70,01	67,12
Andalucía	<b>68,14</b>	<b>69,44</b>	<b>69,26</b>	<b>61,82</b>	<b>58,43</b>

FUENTE: Consejería de Igualdad, Salud y Políticas Sociales. D.G. de Calidad, Investigación, Desarrollo e Innovación. SIAE

**TABLA 5.35. EVOLUCIÓN DEL INTERVALO DE SUSTITUCIÓN EN HOSPITALES PRIVADOS. AÑOS 2007-2011**

	2007	2008	2009	2010	2011
Almería	1,87	2,34	2,12	2,85	3,08
Cádiz	5,60	4,19	4,31	4,97	5,50
Córdoba	2,95	3,02	3,25	3,54	2,91
Granada	2,45	2,18	2,68	2,80	3,14
Huelva	7,07	8,03	8,36	8,48	9,44
Jaén	2,83	2,34	2,07	2,47	2,23
Málaga	2,08	2,10	1,88	3,53	3,64
Sevilla	1,60	1,68	1,64	1,40	1,56
Andalucía	<b>2,97</b>	<b>2,70</b>	<b>2,66</b>	<b>3,34</b>	<b>3,94</b>

(días)

FUENTE: Consejería de Igualdad, Salud y Políticas Sociales. D.G. de Calidad, Investigación, Desarrollo e Innovación. SIAE

**TABLA 5.36. EVOLUCIÓN DE LA ROTACIÓN ENFERMO-CAMA EN HOSPITALES PRIVADOS. AÑOS 2007-2011**

	2007	2008	2009	2010	2011
Almería	59,93	60,71	61,68	56,50	56,01
Cádiz	34,03	40,49	40,68	38,29	39,56
Córdoba	49,81	49,54	49,80	50,92	60,35
Granada	26,10	25,95	27,16	27,37	21,78
Huelva	27,65	26,04	25,08	26,79	24,38
Jaén	63,88	69,88	70,12	70,86	70,76
Málaga	32,14	32,10	32,89	31,16	30,02
Sevilla	66,81	67,78	71,10	77,95	76,91
Andalucía	<b>39,20</b>	<b>41,38</b>	<b>42,16</b>	<b>41,76</b>	<b>47,47</b>

FUENTE: Consejería de Igualdad, Salud y Políticas Sociales. D.G. de Calidad, Investigación, Desarrollo e Innovación. SIAE





## 6. PROGRAMAS DE SALUD

### 1. PROGRAMAS DE SALUD INFANTIL Y ESCOLAR

*TABLA 6.01. PROGRAMA DE DIAGNÓSTICO PRECOZ Y SEGUIMIENTO DE METABOLOPATÍAS CONGÉNITAS. ANDALUCÍA 2012*

*GRÁFICO 6.01. EVOLUCIÓN DE LOS CASOS DE METABOLOPATÍAS. ANDALUCÍA 2002-2012*

*TABLA 6.02. COBERTURAS DE VACUNACIÓN COMPLETA. AÑOS 2009-2012*

*GRÁFICO 6.02. PROGRAMA DE VACUNACIÓN, COBERTURAS DE VACUNACIÓN COMPLETA ANDALUCÍA 2002-2012*

*TABLA 6.03. COBERTURAS DE PRIMOVACUNACIÓN. AÑOS 2009-2012*

*GRÁFICO 6.03. PROGRAMA DE VACUNACIÓN, COBERTURAS DE PRIMOVACUNACIÓN. ANDALUCÍA 2002-2012*

*TABLA 6.04. COBERTURAS DE VACUNACIÓN DE TRIPLE VÍRICA. AÑOS 2009-2012*

*GRÁFICO 6.04. PROGRAMA DE VACUNACIÓN, COBERTURAS DE TRIPLE VÍRICA. ANDALUCÍA 2002-2012*

*TABLA 6.05. COBERTURAS DE VACUNACIÓN PAPILOMA. AÑO 2021*

*TABLA 6.06. ASISTENCIA DENTAL INFANTIL. AÑO 2012*

*TABLA 6.07. ASISTENCIA DENTAL INFANTIL, POR SEXO. AÑO 2012*

*TABLA 6.08. COBERTURA DE VACUNACIÓN INFANTIL POR PROVINCIA. AÑO 2012*

### 2. PROGRAMAS DE ATENCIÓN A JÓVENES

*TABLA 6.09. COBERTURA PUNTOS FORMA JOVEN Y CONSULTAS. CURSO 2011/2012*

*TABLA 6.10. FORMA JOVEN. Nº DE ASESORÍAS. CURSO 2011/2012*

### 3. PROGRAMAS DE SALUD MATERNAL

*TABLA 6.11. INDICADORES DEL PROGRAMA DE PLANIFICACIÓN FAMILIAR. AÑO 2012*

*TABLA 6.12. PROCESO ASISTENCIAL INTEGRADO EMBARAZO, PARTO Y PUERPERIO. AÑO 2012*

*TABLA 6.13. DISTRIBUCIÓN DE I.V.E. POR GRUPOS DE EDAD Y PROVINCIA DE RESIDENCIA. AÑO 2011*

*TABLA 6.14. MUJERES QUE REALIZARON I.V.E. SEGÚN NÚMERO DE ABORTOS VOLUNTARIOS ANTERIORES. ANDALUCÍA, AÑOS 2008-2012*

*GRÁFICO 6.05. EVOLUCIÓN DE LAS TASAS DE I.V.E. ANDALUCÍA Y ESPAÑA, 2000-2010*

*GRÁFICO 6.06. DISTRIBUCIÓN DE I.V.E. SEGÚN EL NIVEL DE INSTRUCCIÓN DE LA MUJER. ANDALUCÍA 2011*

#### **4. PROGRAMAS DE SALUD EN GRUPOS DE SITUACIÓN DE RIESGO**

*TABLA 6.15. ATENCIÓN A PACIENTES CON PROCESOS CRÓNICOS EN ATENCIÓN PRIMARIA. AÑO 2012*

*TABLA 6.16. EVOLUCIÓN DE LA ATENCIÓN A PACIENTES CON PROCESOS CRÓNICOS EN ATENCIÓN PRIMARIA. AÑOS 2008-2012*

*TABLA 6.17. TASA DE CAPTACIÓN DEL PROGRAMA DE DETECCIÓN PRECOZ DEL CÁNCER DE MAMA. AÑOS 2008-2012*

*TABLA 6.18. TASA DE PARTICIPACIÓN DEL PROGRAMA DE DETECCIÓN PRECOZ DEL CÁNCER DE MAMA. AÑOS 2008-2012*

*TABLA 6.19. NÚMERO DE USUARIOS DEL PROGRAMA DE TRATAMIENTO CON METADONA, POR SEXO. AÑO 2010*

*TABLA 6.20. NÚMERO DE USUARIOS DEL PROGRAMA DE TRATAMIENTO CON METADONA. AÑOS 2006-2010*

*TABLA 6.21. NÚMERO TOTAL DE CENTROS DE DISPENSACIÓN DE METADONA. ANDALUCÍA 2008-2012*

#### **5. SEGURIDAD ALIMENTARIA**

*GRÁFICO 6.07. ESTABLECIMIENTOS ALIMENTARIOS SUPERVISADOS (AUDITADOS) POR PROVINCIAS. AÑO 2012*

#### **6. SEGURIDAD AMBIENTAL**

*TABLA 6.22. CALIDAD DE LAS AGUAS. AGUAS CALIFICADAS NO APTAS PARA EL CONSUMO DURANTE 2012.*

*TABLA 6.23. RED DE VIGILANCIA SANITARIA DE ZONAS DE BAÑO DE CARÁCTER CONTINENTAL. TEMPORADA DE BAÑO 2012*

*TABLA 6.24. RED DE VIGILANCIA SANITARIA DE ZONAS DE BAÑO DE CARÁCTER MARÍTIMO. TEMPORADA DE BAÑO 2012*



**TABLA 6.01. PROGRAMA DE DIAGNÓSTICO PRECOZ Y SEGUIMIENTO DE METABOLOPATIAS CONGÉNITAS. AÑO 2012**

	R.Nº	HIPOTIROIDISMO	HPA	PKU
Almería	7.127	4	2	0
Cádiz	12.274	2	1	1
Córdoba	6.508	2	1	0
Granada	8.633	2	-	0
Huelva	4.480	1	-	0
Jaén	5.858	4	0	0
Málaga	15.650	8	1	4
Sevilla	18.263	10	1	0
<b>Andalucía</b>	<b>78.793</b>	<b>33</b>	<b>6</b>	<b>5</b>

R.N\* = recién nacidos sometidos a la prueba diagnóstica de hipotiroidismo y fenilcetonuria.

HPA= Hiperfenilalaninemia.

PKU= Fenilcetonuria

FUENTE: Consejería de Igualdad, Salud y Políticas SocialesI. Centros de Detección de Metabolopatías

**GRÁFICO 6.01. EVOLUCIÓN DE LOS CASOS DE METABOLOPATÍAS. ANDALUCÍA, 2002-2012**

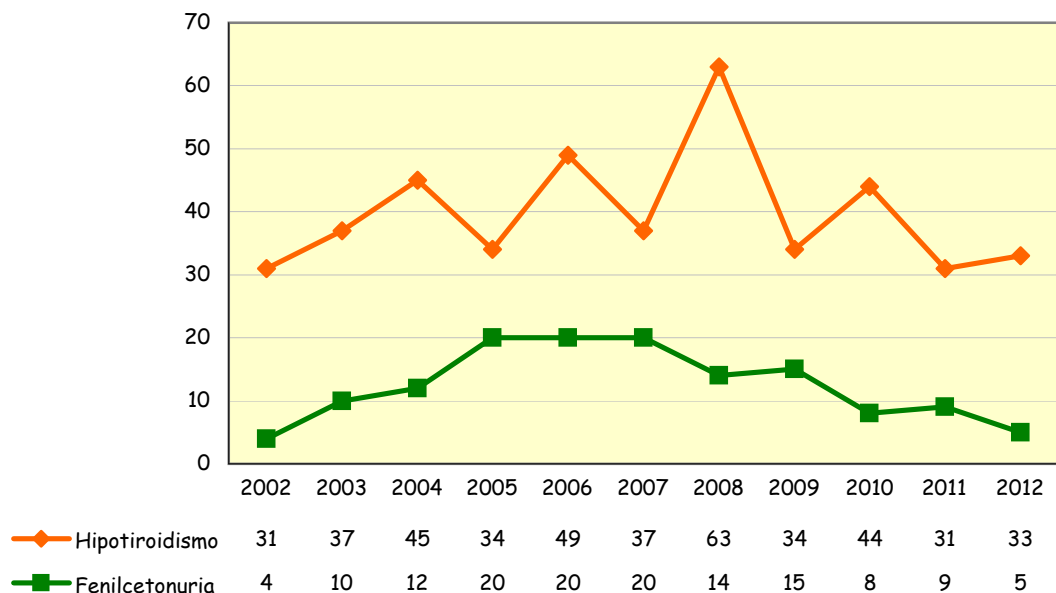

FUENTE: Consejería de Igualdad, Salud y Políticas SocialesI. Centros de Detección de Metabolopatías

**TABLA 6.02. COBERTURAS DE VACUNACIÓN COMPLETA. AÑOS 2009-2012**

	2009	2010	2011	2012
<b>Almería</b>	98,95	92,09	96,27	96,77
<b>Cádiz</b>	98,13	96,16	100,00	100,17
<b>Córdoba</b>	96,53	99,98	100,00	105,66
<b>Granada</b>	97,59	97,67	95,56	98,81
<b>Huelva</b>	85,44	97,72	82,81	97,24
<b>Jaén</b>	98,10	98,43	96,91	97,88
<b>Málaga</b>	98,11	99,19	99,10	98,17
<b>Sevilla</b>	97,34	98,34	99,34	98,46
<b>Andalucía</b>	<b>97,00</b>	<b>97,64</b>	<b>97,87</b>	<b>99,03</b>

Porcentaje de niños, que cumplieron dos años durante el periodo de evaluación, que reciben cuatro dosis de vacuna DTP, más cuatro de Poliol, una de Triple vírica.

cuatro de Hib, tres de HB y tres de Meningococo C.

FUENTE: Servicio Andaluz de Salud. SIGAP

**GRÁFICO 6.02. PROGRAMA DE VACUNACIÓN, COBERTURAS DE VACUNACIÓN COMPLETA. ANDALUCÍA 2002-2012**

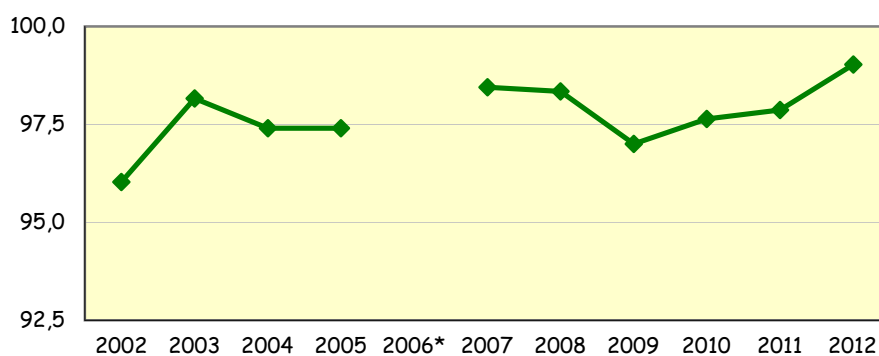

C. V. COMPLETA 96,03 98,16 97,40 97,40 98,45 98,34 97,00 97,64 97,87 99,03

\*No se dispone de los datos

FUENTE: Servicio Andaluz de Salud. SIGAP

**TABLA 6.03. COBERTURAS DE PRIMOVACUNACIÓN. AÑOS 2009-2012**

	2009	2010	2011	2012
<b>Almería</b>	98,02	92,75	97,98	98,39
<b>Cádiz</b>	97,07	96,78	100,00	100,42
<b>Córdoba</b>	97,26	100,00	100,00	106,20
<b>Granada</b>	96,65	95,51	97,90	98,07
<b>Huelva</b>	96,98	97,60	96,86	98,82
<b>Jaén</b>	96,03	97,06	96,74	100,75
<b>Málaga</b>	92,42	93,84	98,01	99,60
<b>Sevilla</b>	97,98	96,76	98,97	97,91
<b>Andalucía</b>	<b>96,37</b>	<b>96,41</b>	<b>98,94</b>	<b>99,62</b>

Porcentaje de niños, que cumplieron un año durante el periodo de evaluación, que han recibido tres dosis de vacuna DTP (difteria, tétanos, tosferina)

tres de Hib (Haemophilus Influenzae tipo B), tres de Hb (hepatitis B) y tres de Polio y dos de meningococo.

FUENTE: Servicio Andaluz de Salud. Diábaco y SIGAP

**GRÁFICO 6.03. COBERTURA DE PRIMOVACUNACIÓN. ANDALUCÍA 2002-2012**

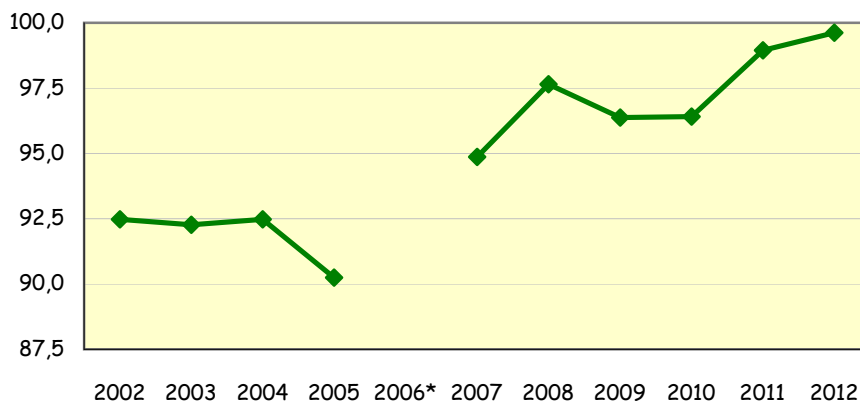

Primovacunación 92,47 92,27 92,48 90,25 94,86 97,65 96,37 96,41 98,94 99,62

\*No se dispone de los datos

FUENTE: Servicio Andaluz de Salud. Diábaco y SIGAP

**TABLA 6.04. COBERTURAS DE VACUNACIÓN DE TRIPLE VÍRICA. AÑOS 2009-2012**

	2009	2010	2011	2012
Almería	98,29	92,31	96,89	97,07
Cádiz	96,75	96,87	76,24	100,34
Córdoba	96,74	100,00	100,00	105,92
Granada	97,34	96,82	94,42	99,77
Huelva	88,34	97,51	84,00	97,53
Jaén	98,43	98,50	96,81	98,37
Málaga	97,90	98,99	99,16	98,32
Sevilla	93,79	97,68	99,76	99,92
<b>Andalucía</b>	<b>96,02</b>	<b>97,46</b>	<b>94,58</b>	<b>99,66</b>

Porcentaje de niños, que cumplieron dos años durante el periodo de evaluación, que reciben una dosis de vacuna Triple vírica (TV: sarampión, rubeola, parotiditis).

FUENTE: Servicio Andaluz de Salud. Diábaco y SIGAP

**GRÁFICO 6.04. PROGRAMA DE VACUNACIÓN, COBERTURAS DE TRIPLE VÍRICA. ANDALUCÍA 2002-2012**

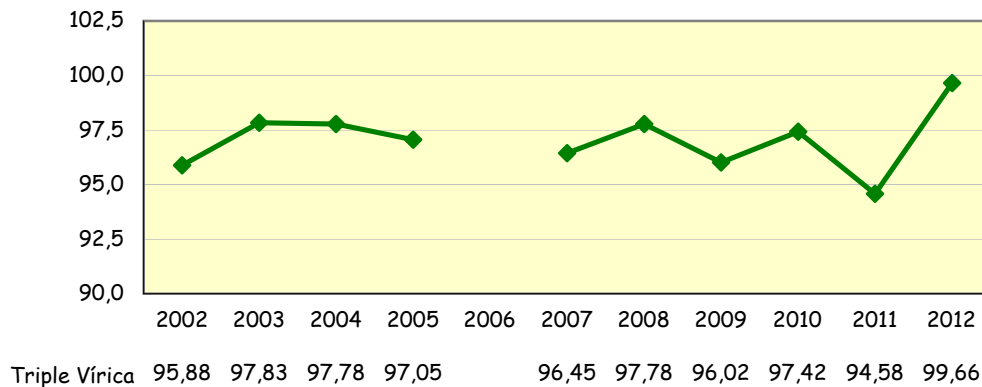

\*No se dispone de los datos

FUENTE: Servicio Andaluz de Salud. Diábaco y SIGAP

**TABLA 6.05. COBERTURAS DE VACUNACIÓN PAPILOMA. AÑO 2012**

	1ºDosis	2ªDosis	3ªDosis
Almería	60,58%	57,61%	46,83%
Cádiz	56,47%	53,73%	44,55%
Córdoba	60,22%	58,29%	50,37%
Granada	47,95%	45,37%	36,99%
Huelva	56,22%	53,81%	45,08%
Jaén	68,04%	65,64%	56,75%
Málaga	62,35%	59,98%	50,36%
Sevilla	51,08%	48,30%	39,72%
<b>Andalucía</b>	<b>57,03%</b>	<b>54,47%</b>	<b>45,48%</b>

Cohorte de las niñas nacidas en 1997.

FUENTE: Servicio Andaluz de Salud. Diábaco y SIGAP

**TABLA 6.06. ASISTENCIA DENTAL INFANTIL. AÑO 2012**

	NIÑOS ATENDIDOS <sup>1</sup>				TRATAMIENTOS ESPECIALES Dentistas Sector Privado Contratado <sup>3</sup>		
	Dentistas Sector Privado Contratado	Dentistas Públicos	Total	% Pb./Total.	Índice de Utilización <sup>2</sup>	Autorizados	Realizados
	<b>Almería</b>	19.749	5.508	25.257	21,81	35,46	357
<b>Cádiz</b>	29.767	11.446	41.213	27,77	31,22	402	325
<b>Córdoba</b>	29.288	3.931	33.219	11,83	40,71	584	536
<b>Granada</b>	30.399	6.044	36.443	16,58	38,01	688	632
<b>Huelva</b>	10.090	5.752	15.842	36,31	29,31	252	236
<b>Jaén</b>	28.096	4.159	32.255	12,89	47,68	603	569
<b>Málaga</b>	28.671	13.911	42.582	32,67	26,12	495	420
<b>Sevilla</b>	58.329	10.824	69.153	15,65	32,86	1.793	1.661
<b>Andalucía</b>	<b>234.389</b>	<b>61.575</b>	<b>295.964</b>	<b>20,80</b>	<b>33,79</b>	<b>5.174</b>	<b>4.718</b>

Nota 1: Persona atendida, es aquella que acude por primera vez al dentista en el año de la prestación.

Nota 2: Índice de utilización, es el porcentaje de personas atendidas respecto al total de niños y niñas con derecho a la prestación, que son los residentes de su provincia de Andalucía.

Nota 3: El nº de tratamientos realizados es mayor que el de autorizados porque se realizaron tratamientos autorizados en el último periodo del año

FUENTE: Consejería de Igualdad, Salud y Políticas Sociales. D.G.de Planificación y Ordenación Farmacéutica

**TABLA 6.07. ASISTENCIA DENTAL INFANTIL, POR SEXO, AÑO 2012**

	Niños	Niñas	Total
<b>Almería</b>	12.390	12.867	<b>25.257</b>
<b>Cádiz</b>	20.526	20.687	<b>41.213</b>
<b>Córdoba</b>	16.517	16.702	<b>33.219</b>
<b>Granada</b>	18.077	18.366	<b>36.443</b>
<b>Huelva</b>	7.872	7.970	<b>15.842</b>
<b>Jaén</b>	15.791	16.464	<b>32.255</b>
<b>Málaga</b>	20.881	21.701	<b>42.582</b>
<b>Sevilla</b>	33.910	35.243	<b>69.153</b>
<b>Andalucía</b>	<b>145.964</b>	<b>150.000</b>	<b>295.964</b>

FUENTE: Consejería de Igualdad, Salud y Políticas Sociales. D.G.de Planificación y Ordenación Farmacéutica

**TABLA 6.08. COBERTURA DE VACUACIÓN INFANTIL POR PROVINCIA. AÑO 2012**

	Almería	Cádiz	Córdoba	Granada	Huelva	Jaén	Málaga	Sevilla	Andalucía
Captación <sup>b</sup>	101,83%	102,42%	108,49%	100,52%	101,83%	102,18%	102,21%	100,20%	<b>102,04%</b>
Primovacunación <sup>c</sup>	98,39%	100,42%	106,20%	98,07%	98,82%	100,75%	99,60%	97,91%	<b>99,62%</b>
Triple vírica <sup>d</sup>	97,07%	100,34%	105,92%	99,77%	97,53%	98,37%	98,32%	99,92%	<b>99,66%</b>
Completa <sup>e</sup>	96,77%	100,17%	105,66%	98,81%	97,24%	97,88%	98,17%	98,46%	<b>99,03%</b>

FUENTE: Consejería de Igualdad, Salud y Políticas Sociales

<sup>a</sup>Las distintas tasas corresponden a distintas cohortes infantiles, por ello, los datos no son comparables entre sí.

<sup>b</sup>Porcentaje de niños, que cumplieron un año durante el periodo de evaluación, que han recibido al menos una dosis de vacuna.

<sup>c</sup>Porcentaje de niños, que cumplieron un año durante el periodo de evaluación, que han recibido tres dosis de vacuna DTP (difteria, tétanos, tosferina), tres de Hib (Haemophilus Influenzae tipo B), tres de Hb (hepatitis B) y tres de Polio y dos de meningococo.

<sup>d</sup>Porcentaje de niños, que cumplieron dos años durante el periodo de evaluación, que reciben una dosis de vacuna Triple vírica (TV: sarampión, rubeola, parotiditis).

<sup>e</sup>Porcentaje de niños, que cumplieron dos años durante el periodo de evaluación, que reciben cuatro dosis de vacuna DTP, más cuatro de Polio, una de Triple vírica, cuatro de Hib, tres de HB y tres de Meningococo C.  
cuatro de Hib, tres de HB y tres de Meningococo C.

**TABLA 6.09. COBERTURA PUNTOS FORMA JOVEN Y CONSULTAS. CURSO 2011-2012**

	Nº centros educativos con E.S.O.	Nº centros con asesoría FORMA JOVEN	%
Almería	135	71	52,6
Cádiz	235	126	53,6
Córdoba	174	91	52,3
Granada	215	80	37,2
Huelva	110	60	54,5
Jaén	175	91	52,0
Málaga	260	116	44,6
Sevilla	329	146	44,4
<b>Andalucía</b>	<b>1.633</b>	<b>781</b>	<b>47,8</b>

FUENTE: Consejería de Igualdad, Salud y Políticas Sociales. Sª Gral. de Salud Pública, Inclusión Social y Calidad de Vida.

**TABLA 6.10. FORMA JOVEN. Nº DE ASESORÍAS . CURSO 2011/2012**

	Nº de Asesorías Individuales	Nº de Asesorías grupales	Total
Almería	969	460	1.429
Cádiz	1.411	551	1.962
Córdoba	1.470	419	1.889
Granada	823	273	1.096
Huelva	662	221	883
Jaén	673	187	860
Málaga	951	462	1.413
Sevilla	1.918	713	2.631
<b>Andalucía</b>	<b>8.877</b>	<b>3.286</b>	<b>12.163</b>

FUENTE: Consejería de Igualdad, Salud y Políticas Sociales. Sª Gral. de Salud Pública, Inclusión Social y Calidad de Vida.

**TABLA 6.11. INDICADORES DEL PROGRAMA DE PLANIFICACIÓN FAMILIAR.  
AÑO 2012.**

	Captación	Cobertura General	Cobertura de Riesgo
Almería	4.983	2,83%	19,65%
Cádiz	4.352	1,36%	19,69%
Córdoba	1.901	0,98%	5,37%
Granada	1.575	0,66%	4,06%
Huelva	2.244	1,57%	5,66%
Jaén	737	0,46%	1,49%
Málaga	7.649	1,95%	10,29%
Sevilla	8.867	1,77%	16,23%
<b>Andalucía</b>	<b>32.308</b>	<b>1,52%</b>	<b>13,51%</b>

FUENTE: Servicio Andaluz de Salud. Diábaco

**TABLA 6.12. PROCESO ASISTENCIAL INTEGRADO EMBARAZO, PARTO Y  
PUERPERIO. AÑO 2012**

	Captación	Cobertura
Almería	6.763	83,59%
Cádiz	11.944	96,18%
Córdoba	6.475	85,48%
Granada	7.616	82,62%
Huelva	4.900	90,37%
Jaén	5.312	87,17%
Málaga	14.209	85,61%
Sevilla	19.121	86,72%
<b>Andalucía</b>	<b>76.340</b>	<b>87,28%</b>

FUENTE: Servicio Andaluz de Salud. Diábaco



**TABLA 6.15. ATENCIÓN A PERSONAS CON PROCESOS CRÓNICOS EN ATENCIÓN PRIMARIA. AÑO 2012.**

	Hipertensión arterial		Diabetes		EPOC	
	Captación	Cobertura	Captación	Cobertura	Captación	Cobertura
<b>ALMERÍA</b>	65.846	9,55%	42.793	6,20%	12.738	4,12%
<b>CÁDIZ</b>	126.590	10,57%	90.721	7,57%	17.362	2,99%
<b>CÓRDOBA</b>	102.432	12,90%	62.820	7,91%	17.851	4,35%
<b>GRANADA</b>	107.825	11,71%	64.052	6,96%	11.659	2,57%
<b>HUELVA</b>	67.148	12,94%	36.872	7,10%	7.818	3,12%
<b>JAÉN</b>	88.273	13,37%	48.972	7,41%	10.962	3,22%
<b>MÁLAGA</b>	178.390	11,77%	104.244	6,88%	23.706	3,19%
<b>SEVILLA</b>	208.996	10,99%	136.956	7,20%	29.937	3,27%
<b>ANDALUCÍA</b>	<b>945.500</b>	<b>11,53%</b>	<b>587.430</b>	<b>7,16%</b>	<b>132.033</b>	<b>3,30%</b>

Fuente: Servicio Andaluz de Salud. DIABACO

**TABLA 6.16. EVOLUCIÓN DE LA ATENCIÓN A PERSONAS CON PROCESOS CRÓNICOS EN ATENCIÓN PRIMARIA. ANDALUCÍA, AÑOS 2008-2012**

	2008	2009	2010	2011	2012
<b>Hipertensión Arterial</b>	861.956	887.691	918.556	937.078	945.500
<b>Diabetes</b>	445.960	484.320	542.762	567.927	587.430
<b>EPOC</b>	87.927	105.612	122.350	130.004	132.033

Fuente: Servicio Andaluz de Salud. SIGAP-DIABACO

**TABLA 6.17. TASA DE CAPTACIÓN DEL PROGRAMA DE DETECCIÓN PRECOZ DEL CÁNCER DE MAMA. AÑOS 2008-2012**

	2008	2009	2010	2011	2012
Almería	81,11	81,05	81,97	83,98	86,08
Cádiz	85,39	85,22	86,05	85,23	85,42
Córdoba	85,64	85,55	85,96	86,13	86,64
Granada	85,87	84,62	84,62	85,94	86,90
Huelva	84,71	84,78	85,27	85,99	85,41
Jaén	86,70	87,58	89,15	89,66	91,19
Málaga	83,88	83,70	84,99	85,35	87,62
Sevilla	71,18	72,62	73,98	77,83	80,21
<b>Andalucía</b>	<b>81,53</b>	<b>81,80</b>	<b>82,72</b>	<b>84,02</b>	<b>85,41</b>

Fuente: Servicio Andaluz de Salud

**TABLA 6.18. TASA DE PARTICIPACIÓN DEL PROGRAMA DE DETECCIÓN PRECOZ DEL CÁNCER DE MAMA. AÑOS 2008-2012**

	2008	2009	2010	2011	2012
Almería	78,26	77,67	78,78	78,39	81,24
Cádiz	82,36	81,92	82,62	81,27	81,98
Córdoba	83,87	83,45	83,91	84,00	84,45
Granada	84,18	83,22	82,57	84,00	83,23
Huelva	82,70	82,91	83,54	84,40	83,93
Jaén	83,61	84,26	85,88	86,59	88,46
Málaga	84,09	77,60	79,14	80,36	82,82
Sevilla	68,17	69,64	71,13	74,82	63,30
<b>Andalucía</b>	<b>79,38</b>	<b>78,51</b>	<b>79,46</b>	<b>80,16</b>	<b>78,82</b>

Fuente: Servicio Andaluz de Salud

**TABLA 6.13. DISTRIBUCIÓN DE I.V.E. POR GRUPOS DE EDAD Y PROVINCIA DE RESIDENCIA. AÑO 2011\***

Edad	Almería	Cádiz	Córdoba	Granada	Huelva	Jaén	Málaga	Sevilla	Andalucía
10-14 años	7	24	7	9	9	7	17	44	124
15-19 años	268	451	243	304	250	208	597	826	3.147
20-24 años	453	824	507	566	386	300	1.194	1.395	5.625
25-29 años	501	766	399	508	419	233	1.233	1.331	5.390
30-34 años	484	569	343	442	367	184	1.073	1.089	4.551
35-39 años	283	368	186	261	233	119	700	735	2.885
40-44 años	117	146	78	105	116	55	277	233	1.127
45 años ó más	8	9	2	10	10	5	22	14	80
<b>TOTAL</b>	<b>2.121</b>	<b>3.157</b>	<b>1.765</b>	<b>2.205</b>	<b>1.790</b>	<b>1.111</b>	<b>5.113</b>	<b>5.667</b>	<b>22.929</b>

\* Datos provisionales: No están incluidas todas las residentes en Andalucía que abortaron fuera de la Comunidad Autónoma

FUENTE: Consejería de Igualdad, Salud y Políticas Sociales. D.G. de Calidad, Investigación, Desarrollo e Innovación. Registro de IVE.

**TABLA 6.14. MUJERES QUE REALIZARON I.V.E. SEGÚN NÚMERO DE ABORTOS VOLUNTARIOS ANTERIORES. ANDALUCÍA, AÑOS 2008-2012\***

	2008	2009	2010	2011	2011
Sin aborto previo	13.547	12.978	13.454	14.131	14.038
1 aborto previo	4.743	4.988	5.021	5.769	5.581
2 abortos previos	1.377	1.606	1.636	2.012	2.007
3 abortos prev. o más	844	920	959	1.251	1.303
No consta	63	51	51	-	-
<b>TOTAL</b>	<b>20.574</b>	<b>20.543</b>	<b>21.121</b>	<b>23.163</b>	<b>22.929</b>

\* Datos provisionales: No están incluidas las residentes en Andalucía que abortaron fuera de la Comunidad Autónoma

FUENTE: Consejería de Salud y Bienestar Social. D.G. de Calidad, Investigación, Desarrollo e Innovación. Registro de IVE.

**GRÁFICO 6.05. EVOLUCIÓN DE LAS TASAS DE I.V.E. ANDALUCÍA Y ESPAÑA, 2001-2011**

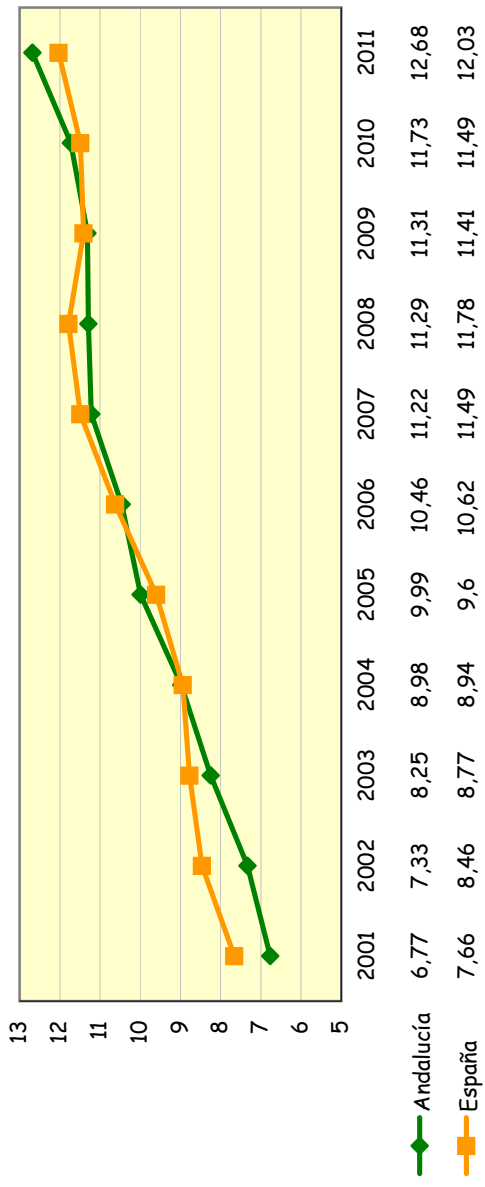

FUENTE: Ministerio de Sanidad y Consumo. Registro de IVE

Tasas por 1000 mujeres de 15-44 años. Población utilizada: Proyecciones de Población (NE)

**GRÁFICO 6.06. DISTRIBUCIÓN DE I.V.E. SEGÚN EL NIVEL DE INSTRUCCIÓN DE LA MUJER. ANDALUCÍA 2012\***

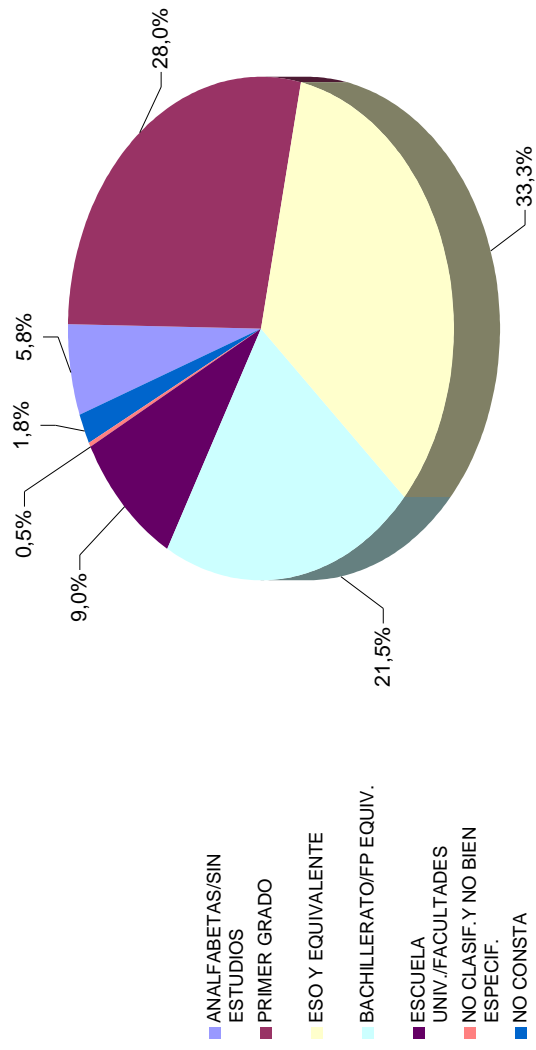

\* Datos provisionales: No están incluidas las residentes en Andalucía que abortaron fuera de la Comunidad Autónoma  
FUENTE: Consejería de Igualdad, Salud y Políticas Sociales. D.G. de Calidad, Investigación, Desarrollo e Innovación. Registro de IVE.

**TABLA 6.19. NÚMERO DE USUARIOS DEL PROGRAMA DE TRATAMIENTO CON METADONA, POR SEXO. AÑO 2012**

	Hombres	Mujeres	TOTAL
Almería	987	117	<b>1.104</b>
Cádiz	2.401	368	<b>2.769</b>
Córdoba	1.119	125	<b>1.244</b>
Granada	1.044	161	<b>1.205</b>
Huelva	1.298	216	<b>1.514</b>
Jaén	661	72	<b>733</b>
Málaga *	2.196	358	<b>2.554</b>
Sevilla	4.622	557	<b>5.179</b>
<b>Andalucía</b>	<b>14.328</b>	<b>1.974</b>	<b>16.302</b>

FUENTE: Consejería de Igualdad, Salud y Políticas Socialesl. D.G. de SS.SS y Atención a la Drogodependencia

**TABLA 6.20. NÚMERO DE USUARIOS DEL PROGRAMA DE TRATAMIENTO CON METADONA. AÑOS 2008-2012**

	2008	2009	2010	2011	2012
Almería	1.366	1.370	1.323	1.223	<b>1.104</b>
Cádiz	3.076	3.060	3.133	2.982	<b>2.769</b>
Córdoba	897	1.220	1.494	1.380	<b>1.244</b>
Granada	1.488	1.540	1.497	1.370	<b>1.205</b>
Huelva	1.129	1.407	1.603	1.621	<b>1.514</b>
Jaén	911	900	875	858	<b>733</b>
Málaga	2.891	2.956	3.193	2.995	<b>2.554</b>
Sevilla	5.890	5.994	6.024	5.661	<b>5.179</b>
<b>Andalucía</b>	<b>17.648</b>	<b>18.447</b>	<b>19.142</b>	<b>18.090</b>	<b>16.302</b>

FUENTE: Consejería de Igualdad, Salud y Políticas Socialesl. D.G. de SS.SS y Atención a la Drogodependencia

**TABLA 6.21. NÚMERO TOTAL DE CENTROS DE DISPENSACIÓN DE METADONA. ANDALUCÍA 2008-2012**

	2008	2009	2010	2011	2012
<b>Almería</b>	29	30	*	*	30
<b>Cádiz</b>	59	59	*	*	53
<b>Córdoba</b>	40	45	*	*	39
<b>Granada</b>	132	133	*	*	117
<b>Huelva</b>	65	65	*	*	86
<b>Jaén</b>	36	36	*	*	34
<b>Málaga</b>	32	64	*	*	71
<b>Sevilla</b>	135	147	*	*	142
<b>ANDALUCÍA</b>	<b>528</b>	<b>579</b>	*	*	<b>572</b>

FUENTE: Servicio Andaluz de Salud

\* No incluido

En Almería 1 centro de Cruz Roja

En Aljéiras el CEP

En Huelva: Proyecto Hombre, Cruz Roja, Prisión, Comunidad Terapéutica Cartaya, Hospital Juan Ramón Jiménez, Hospital Blanca Paloma, Fadais Almonte.

**GRÁFICO 6.07. ESTABLECIMIENTOS ALIMENTARIOS SUPERVISADOS (AUDITADOS) POR PROVINCIAS. AÑOS 2012**

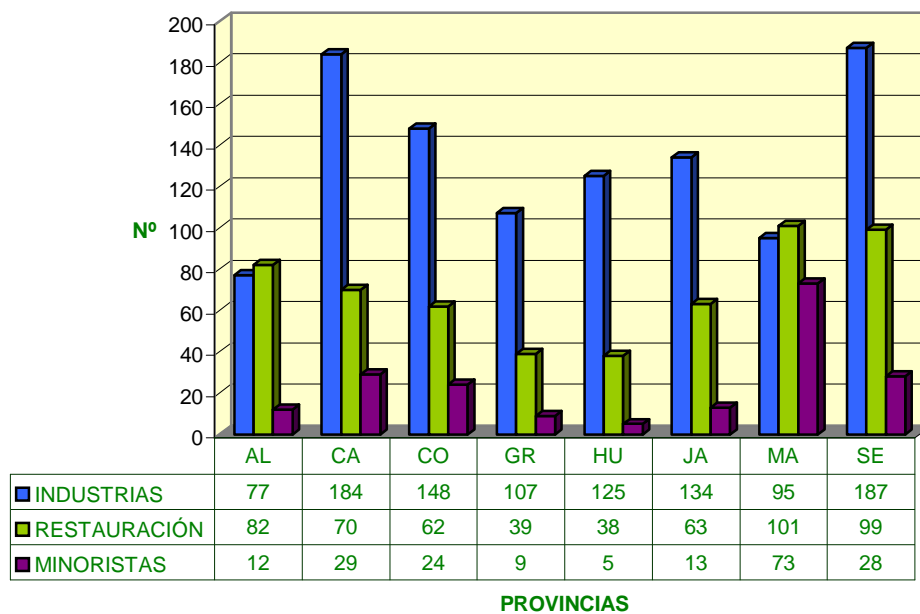

FUENTE: Consejería de Igualdad, Salud y Políticas Sociales. Sª Gral. de Salud Pública, Inclusión Social y Calidad de Vida.





**TABLA 6.22. CALIDAD DE LAS AGUAS. AGUAS CALIFICADAS NO APTAS PARA EL CONSUMO DURANTE 2012**

	POBLACIÓN AFECTADA				DURACIÓN DE LA SITUACIÓN (meses)			
	Municipios	Entidades	Poblacion		<1	1-4	4-8	8-12
	Número	Número	Habitantes	%*	%*	%*	%*	%*
<b>Almería</b>	31	73	98.480	14,40		0,00		14,39
<b>Cádiz</b>	0	0	0	0				0
<b>Córdoba</b>	2	6	460	0,06				0,06
<b>Granada</b>	10	10	21.553	2,38		0,10		2,28
<b>Huelva</b>	1	1	9	0,00				0,00
<b>Jaén</b>	4	4	620	0,09				0,09
<b>Málaga</b>	6	9	9.584	0,60		0,54		0,06
<b>Sevilla</b>	2	3	5.178	0,27	0,27			0,00
<b>ANDALUCÍA</b>	<b>56</b>	<b>106</b>	<b>135.884</b>	<b>1,64</b>	<b>0,06</b>	<b>0,115</b>		<b>1,46</b>

\* Porcentaje de población sobre total provincial

Datos del programa de Aguas de Consumo 2012.

FUENTE: Consejería de Igualdad, Salud y Políticas Sociales. S<sup>a</sup> Gral. de Salud Pública, Inclusión Social y Calidad de Vida.

**TABLA 6.23. RED DE VIGILANCIA SANITARIA DE ZONAS DE BAÑO DE CARÁCTER CONTINENTAL. TEMPORADA BAÑO 2012**

	Calificación Sanitaria de aguas				
	Puntos censados	Excelente	Buena	Suficiente	Insuficiente
<b>Almería</b>	90	90	0	0	0
<b>Cádiz</b>	75	64	5	4	2
<b>Granada</b>	36	33	3	0	0
<b>Huelva</b>	47	47	0	0	0
<b>Málaga</b>	94	92	2	0	0
<b>ANDALUCÍA</b>	<b>342</b>	<b>326</b>	<b>10</b>	<b>4</b>	<b>2</b>

Análisis Microbiológicos: Escherichia coli y Enterococos intestinales

Análisis Macroscópicos del agua: Temperatura, Transparencia a 1 m., Color, Sustancias tensioactivas, Aceites minerales, Residuos alquitranados, Residuos cristal, Residuos plásticos,

Residuos caucho, Maderas, Residuos orgánicos, Otros residuos, Algas en descomposición y Tipo de algas

FUENTE: Consejería de Igualdad, Salud y Políticas Socialesl. Sª Gral. de Salud Pública, Inclusión Social y Calidad de Vida.

**TABLA 6.24. RED DE VIGILANCIA SANITARIA DE ZONAS DE BAÑO DE CARÁCTER MARÍTIMO. TEMPORADA DE BAÑO 2012**

	Número de Playas	Puntos muestreo	Muestras	Nº Análisis	
				Microbiológicos	Macroscopicos
<b>Almería</b>	75	90	816	1.632	10.608
<b>Cádiz</b>	53	75	684	1.368	8.892
<b>Granada</b>	29	36	324	648	4.212
<b>Huelva</b>	18	47	423	846	5.499
<b>Málaga</b>	82	94	854	1.708	11.102
<b>ANDALUCÍA</b>	<b>257</b>	<b>342</b>	<b>3.101</b>	<b>6.202</b>	<b>40.313</b>

Análisis Microbiológicos: Escherichia coli y Enterococos intestinales

Análisis Macroscópicos del agua: Temperatura, Transparencia A 1 M., Color, Medusas, Sustancias tensioactivas, Aceites minerales,

Residuos alquitranados, Residuos cristal, Residuos plásticos,

Residuos caucho, Maderas, Residuos orgánicos, Otros residuos, Algas en descomposición y Tipo de algas

FUENTE: Consejería de Igualdad, Salud y Políticas Sociales. S<sup>a</sup> Gral. de Salud Pública, Inclusión Social y Calidad de Vida.

## 7. GARANTÍA DE DERECHOS

*TABLA 7.01. NÚMERO DE INSCRIPCIONES EN EL REGISTRO DE VOLUNTADES ANTICIPADAS DE ANDALUCÍA, POR EDAD Y SEXO. AÑO 2012*

*TABLA 7.02. NÚMERO DE INSCRIPCIONES EN EL REGISTRO DE VOLUNTADES ANTICIPADAS DE ANDALUCÍA, POR EDAD, SEXO Y PROVINCIA, ACUMULADO DURANTE LOS AÑOS 2004 A 2012*

*TABLA 7.03. SEGUNDA OPINIÓN MÉDICA. SOLICITUDES PRESENTADAS POR CIRCUNSTANCIA CLÍNICA. AÑO 2012*

*TABLA 7.04. INFORMES DE SEGUNDA OPINIÓN MÉDICA EMITIDOS POR CIRCUNSTANCIA CLÍNICA Y PROVINCIA. AÑO 2012*

*TABLA 7.05. INTERVENCIÓN QUIRURGICA PROGRAMABLE. PACIENTES Y DEMORA MEDIA. DECRETO 209/01 (180 DÍAS). JUNIO 2012*

*TABLA 7.06. INTERVENCIÓN QUIRURGICA PROGRAMABLE. PACIENTES Y DEMORA MEDIA. ORDEN DE 120 DÍAS. JUNIO 2012*

*TABLA 7.07. CONSULTAS EXTERNAS. PACIENTES Y TIEMPOS DE RESPUESTA MEDIA. JUNIO 2012*

*TABLA 7.08. PRUEBAS DIAGNÓSTICAS. PACIENTES Y TIEMPOS DE RESPUESTA MEDIA . JUNIO 2012*

**TABLA 7.01. NÚMERO DE INSCRIPCIONES EN EL REGISTRO DE VOLUNTADES ANTICIPADAS DE ANDALUCÍA, POR EDAD, SEXO Y PROVINCIA. AÑO 2012**

	Almería	Cádiz	Córdoba	Granada	Huelva	Jaén	Málaga	Sevilla	Andalucía
<b>18-29 años</b>	<b>4</b>	<b>17</b>	<b>9</b>	<b>13</b>	<b>3</b>	<b>5</b>	<b>14</b>	<b>19</b>	<b>84</b>
Mujeres	1	6	2	8	1	3	8	11	40
Hombres	3	11	7	5	2	2	6	8	44
<b>30-44 años</b>	<b>21</b>	<b>31</b>	<b>45</b>	<b>28</b>	<b>14</b>	<b>18</b>	<b>25</b>	<b>41</b>	<b>223</b>
Mujeres	12	18	36	17	11	7	14	26	141
Hombres	9	13	9	11	3	11	11	15	82
<b>45-59 años</b>	<b>29</b>	<b>40</b>	<b>46</b>	<b>54</b>	<b>21</b>	<b>25</b>	<b>67</b>	<b>59</b>	<b>341</b>
Mujeres	18	26	32	34	11	18	46	37	222
Hombres	11	14	14	20	10	7	21	22	563
<b>60-69 años</b>	<b>23</b>	<b>24</b>	<b>32</b>	<b>38</b>	<b>15</b>	<b>8</b>	<b>71</b>	<b>57</b>	<b>268</b>
Mujeres	13	17	20	19	4	5	37	29	144
Hombres	10	7	12	19	11	3	34	28	412
<b>70-79 años</b>	<b>13</b>	<b>4</b>	<b>20</b>	<b>13</b>	<b>4</b>	<b>5</b>	<b>21</b>	<b>33</b>	<b>113</b>
Mujeres	7	3	12	8	1	4	13	23	71
Hombres	6	1	8	5	3	1	8	10	184
<b>&gt;80 años</b>	<b>2</b>	<b>4</b>	<b>9</b>	<b>7</b>	<b>5</b>	<b>5</b>	<b>5</b>	<b>6</b>	<b>43</b>
Mujeres	0	3	4	5	3	5	4	3	27
Hombres	2	1	5	2	2	0	1	3	70
<b>Total</b>	<b>92</b>	<b>120</b>	<b>161</b>	<b>153</b>	<b>62</b>	<b>66</b>	<b>203</b>	<b>215</b>	<b>1.072</b>
<b>Mujeres</b>	<b>51</b>	<b>73</b>	<b>106</b>	<b>91</b>	<b>31</b>	<b>42</b>	<b>122</b>	<b>129</b>	<b>645</b>
<b>Hombres</b>	<b>41</b>	<b>47</b>	<b>55</b>	<b>62</b>	<b>31</b>	<b>24</b>	<b>81</b>	<b>86</b>	<b>1.717</b>

Fuente: Consejería de Igualdad, Salud y Políticas Sociales. Registro de Voluntades Vitales Anticipadas de Andalucía

**TABLA 7.02. NÚMERO DE INSCRIPCIONES EN EL REGISTRO DE VOLUNTADES ANTICIPADAS DE ANDALUCÍA, POR EDAD, SEXO Y PROVINCIA, ACUMULADO DURANTE LOS AÑOS 2004-2012**

	Almería	Cádiz	Córdoba	Granada	Huelva	Jaén	Málaga	Sevilla	Andalucía
<b>18-29 años</b>	<b>176</b>	<b>292</b>	<b>278</b>	<b>480</b>	<b>104</b>	<b>183</b>	<b>675</b>	<b>445</b>	<b>2.549</b>
Mujeres	105	161	152	280	58	108	389	260	<b>1.473</b>
Hombres	71	131	126	200	46	75	286	185	<b>1.076</b>
<b>30-44 años</b>	<b>433</b>	<b>773</b>	<b>505</b>	<b>895</b>	<b>281</b>	<b>324</b>	<b>1.499</b>	<b>1.198</b>	<b>5.694</b>
Mujeres	245	445	302	527	170	180	846	698	<b>3.272</b>
Hombres	188	328	203	368	111	144	653	500	<b>2.422</b>
<b>45-59 años</b>	<b>477</b>	<b>957</b>	<b>604</b>	<b>1.146</b>	<b>266</b>	<b>394</b>	<b>1.840</b>	<b>1.488</b>	<b>6.836</b>
Mujeres	291	575	352	736	166	221	1.132	920	<b>4.171</b>
Hombres	186	382	252	410	100	173	708	568	<b>2.665</b>
<b>60-69 años</b>	<b>318</b>	<b>486</b>	<b>268</b>	<b>589</b>	<b>150</b>	<b>175</b>	<b>1.087</b>	<b>905</b>	<b>3.710</b>
Mujeres	184	297	162	347	82	103	661	547	<b>2.239</b>
Hombres	134	189	106	242	68	72	426	358	<b>1.471</b>
<b>70-79 años</b>	<b>176</b>	<b>255</b>	<b>183</b>	<b>323</b>	<b>84</b>	<b>119</b>	<b>646</b>	<b>462</b>	<b>2.135</b>
Mujeres	98	147	106	209	57	82	391	286	<b>1.305</b>
Hombres	78	108	77	114	27	37	255	176	<b>830</b>
<b>&gt;80 años</b>	<b>63</b>	<b>64</b>	<b>61</b>	<b>95</b>	<b>14</b>	<b>27</b>	<b>159</b>	<b>94</b>	<b>534</b>
Mujeres	40	41	39	59	10	19	99	67	<b>347</b>
Hombres	23	23	22	36	4	8	60	27	<b>187</b>
<b>Total</b>	<b>1.643</b>	<b>2.827</b>	<b>1.899</b>	<b>3.528</b>	<b>899</b>	<b>1.222</b>	<b>5.906</b>	<b>4.592</b>	<b>22.516</b>
<b>Mujeres</b>	<b>963</b>	<b>1.666</b>	<b>1.113</b>	<b>2.158</b>	<b>543</b>	<b>713</b>	<b>3.518</b>	<b>2.778</b>	<b>13.452</b>
<b>Hombres</b>	<b>680</b>	<b>1.161</b>	<b>786</b>	<b>1.370</b>	<b>356</b>	<b>509</b>	<b>2.388</b>	<b>1.814</b>	<b>9.064</b>

Fuente: Consejería de Igualdad, Salud y Políticas Sociales. Registro de Voluntades Vitales Anticipadas de Andalucía

**TABLA 7.03. SEGUNDA OPINIÓN MÉDICA. SOLICITUDES PRESENTADAS POR CIRCUNSTANCIA CLÍNICA.  
AÑO 2012**

	Año 2012	
	Número	%
Neoplasias malignas	116	27,62%
Enfermedades raras	31	7,38%
Tumores cereb.-raqu-medulares	15	3,57%
Columna	9	2,14%
Enfermedades degenerativas	4	0,95%
Transplantes de órganos	10	2,38%
Epilepsias	0	0,00%
ACV y Tromboemolias	0	0,00%
Aparato locomotor	7	1,67%
Cardiocongénitas	0	0,00%
Parálisis cerebral infantil	0	0,00%
Aneurisma	0	0,00%
Escoliosis	1	0,24%
No incluido en el decreto	227	54,05%
<b>Total</b>	<b>420</b>	

Fuente: Salud Responde.



**TABLA 7.04. INFORMES DE SEGUNDA OPINIÓN MÉDICA EMITIDOS POR CIRCUNSTANCIA CLÍNICA Y PROVINCIA AÑO 2012**

	Almería	Cádiz	Córdoba	Granada	Huelva	Jaén	Málaga	Sevilla	Andalucía
Neoplasias malignas	11	20 / 1*	3	11	12	9	10	9	86
Enfermedades raras	3	5	4	1	2	2		2	19
Tumores cereb.-raqu-medulares		2	3	1	1		1	1	9
Columna	3	1	1	1	1		1		8
Enfermedades degenerativas	2	2							4
Transplantes de órganos		1	1	4	1			1	8
Epilepsias									0
Oftalmológicas									0
ACV y Tromboemolias									0
Aparato locomotor		2				1			3
Cardiocongénitas									0
Parálisis cerebral infantil									0
Aneurisma									0
Escoliosis									0
Coronarias									0
<b>Total</b>	<b>19</b>	<b>34</b>	<b>12</b>	<b>18</b>	<b>17</b>	<b>12</b>	<b>12</b>	<b>13</b>	<b>137</b>

\* Informe Discrepante

Fuente: Unidad Central de Tramitación de la Segunda Opinión Médica. Salud Responde.

**TABLA 7.05. INTERVENCIÓN QUIRURGÍCA PROGRAMABLE. PACIENTES Y DEMORA MEDIA. DECRETO 209/01 (180 DÍAS). JUNIO 2012**

	JUNIO 2012	
	Pacientes	Demora media
<b>Almería</b>	5.275	51
<b>Cádiz</b>	6.822	52
<b>Córdoba</b>	4.497	48
<b>Granada</b>	6.240	52
<b>Huelva</b>	3.665	58
<b>Jaén</b>	4.007	50
<b>Málaga</b>	10.970	59
<b>Sevilla</b>	14.194	55
<b>Andalucía</b>	<b>55.670</b>	<b>54</b>

(días)

Fuente: Servicio Andaluz de Salud

**TABLA 7.06. INTERVENCIÓN QUIRURGÍCA PROGRAMABLE. PACIENTES Y DEMORA MEDIA. ORDEN DE 120 DÍAS. JUNIO 2012**

	JUNIO 2012	
	Pacientes	Demora media
<b>Almería</b>	2.622	42
<b>Cádiz</b>	2.955	44
<b>Córdoba</b>	2.051	42
<b>Granada</b>	2.940	43
<b>Huelva</b>	1.793	48
<b>Jaén</b>	1.948	43
<b>Málaga</b>	4.987	47
<b>Sevilla</b>	6.038	45
<b>Andalucía</b>	<b>25.334</b>	<b>45</b>

(días)

Fuente: Servicio Andaluz de Salud

**TABLA 7.07. CONSULTAS EXTERNAS. PACIENTES Y TIEMPOS DE RESPUESTA MEDIA. JUNIO 2012**

	JUNIO 2012	
	Pacientes	Tiempo medio
Almería	14.910	42
Cádiz	23.775	42
Córdoba	15.549	32
Granada	15.182	37
Huelva	11.334	39
Jaén	11.424	32
Málaga	37.140	44
Sevilla	53.055	42
<b>Andalucía</b>	<b>182.369</b>	<b>40</b>

(días)

Fuente: Servicio Andaluz de Salud

**TABLA 7.08. PRUEBAS DIAGNÓSTICAS. PACIENTES Y TIEMPOS DE RESPUESTA MEDIA. JUNIO 2012**

	JUNIO 2012	
	Pacientes	Tiempo medio
Almería	1.234	18
Cádiz	1.296	18
Córdoba	2.038	21
Granada	3.216	21
Huelva	3.166	19
Jaén	2.085	18
Málaga	3.523	19
Sevilla	4.582	19
<b>Andalucía</b>	<b>21.140</b>	<b>19</b>

(días)

Fuente: Servicio Andaluz de Salud