

Informe Mensual de Evolución de Precios al Consumo de los Productos Pesqueros

PESCA PRECIOS

MAYO 2017



ÍNDICE

METODOLOGÍA	3
ÍNDICE DE PRECIOS AL CONSUMO GENERAL Y POR ESPECIE	6
EVOLUCIÓN DE PRECIOS MEDIOS MINORISTAS POR MES, ESPECIE Y TIPO DE ESTABLECIMIENTO. EVOLUCIÓN SEMANAL DE LOS PRECIOS AL CONSUMO POR FORMATO COMERCIAL	7
EVOLUCIÓN PRECIOS ORIGEN-DESTINO	
• ACEDÍA	8
• BOQUERÓN	9
• LENGUADO	10
• SARDINA	11
• PEZ ESPADA	12
• CHIRLA	13
• CHOCO	14
• LANGOSTINO	15
• GAMBA	16
• SALMONETE	17
• ATÚN	18
• DORADA	19
• LUBINA	20
• MERLUZA	21
• CABALLA	22

METODOLOGÍA

ÁMBITO DE ESTUDIO

Ámbito Poblacional: Establecimientos detallistas dedicados a la venta de pescado fresco, en concreto pescaderías tradicionales ubicadas o no en mercados de abastos, supermercados e hipermercados en Andalucía.

Unidad Investigada: Establecimiento detallista dedicado a la venta de productos pesqueros frescos. En concreto pescaderías tradicionales ubicadas o no en mercados de abastos, supermercados e hipermercados en Andalucía que forma parte del Panel de Establecimientos creado por la Consejería de Agricultura, Pesca y Medio Ambiente.

Desagregación Máxima Alcanzada: Comunidad Autónoma Andaluza.

Periodicidad en la recogida de datos: Semanal

VARIABLES

Podemos distinguir variables de Identificación y de Cuantificación:

Las variables de **Identificación** recogidas son:

- Nombre comercial establecimiento
- Municipio.
- Tipo de establecimiento
- Fecha de recogida.
- Día de la semana.
- Especie
- Producto

Las variables de cuantificación recogidas son:

- Precio de cada producto expresado como euros/kg.

RECOGIDA DE INFORMACIÓN

Tipo de actividad estadística: Obtención de datos estadísticos mediante muestreo.

Para el desarrollo del seguimiento de los precios la Dirección General de Pesca y Acuicultura de la Junta de Andalucía cuenta con un **Panel de Establecimientos Minoristas** dedicados a la venta de productos de la pesca. Este panel está formado por unos 96 establecimientos dedicados a la venta de pescado, en concreto pescaderías tradicionales ubicadas o no en mercados de abastos, supermercados e hipermercados distribuidos por las ocho provincias andaluzas. Estos establecimientos permanecen en su mayoría desde el inicio del proyecto, aunque ha habido algunas sustituciones de una pescadería por otra.

Unidad básica de la encuesta y unidad de observación: El establecimiento o punto de venta es la unidad básica de la encuesta. El precio de los distintos productos es la unidad de observación. El seguimiento de los precios se realiza para una cesta de productos en la que entran a formar parte en los productos pesqueros que tienen mayor presencia en el consumo andaluz. En concreto las especies que forman nuestra cesta de productos son:

Acedía	Chirla	Atún	Pez Espada
Boquerón	Langostino	Dorada	Pijota
Lenguado	Gamba	Lubina	Choco
Sardina	Salmonete	Merluza	Caballa

Para cada una de estas especies se hace una distinción en función de la calidad, procedencia o tamaño, lo que origina que la cesta de producto pase de 15 especies a 40 productos.

La cesta de producto estaría formada por:

- Acedías de trasmallo, acedías de arrastre, acedías congeladas.
- Boquerón nacional grande, boquerón nacional pequeño, boquerón de importación.
- Lenguado pequeño, lenguado grande.
- Sardina.
- Pez espada fresco, pez espada descongelado/congelado.
- Chirla nacional pequeña, Chirla nacional mediana, chirla nacional grande, chirla importación
- Langostino fresco, langostino descongelado/congelado, langostino cocido.
- Gamba fresca arroceras, gamba fresca, gamba congelada, gamba cocida.
- Salmonete pequeño, salmonete grande.
- Atún fresco, atún congelado.
- Dorada extractiva, dorada acuicultura < 600 gr, dorada acuicultura > 600 gr.
- Lubina extractiva, lubina acuicultura < 600 gr, lubina acuicultura > 600 gr.
- Merluza grande>1,5Kg., merluza mediana o pescada, merluza negra o senegal, Pijota europea pequeña, pijota de importación.
- Choco entero sin limpiar, choco entero limpio descongelado, choco en tiras.

Para la elección de los establecimientos que forman parte del panel de establecimientos se utilizó originariamente el directorio de establecimientos detallistas de productos pesqueros frescos de Andalucía de la Consejería de Agricultura, Pesca y Medio Ambiente de la Junta de Andalucía (2001). El directorio proporciona información de cada establecimiento referente a su identificación, dirección y tipo de establecimiento, actualizándose progresivamente.

Diseño muestral: El método de muestreo aplicado ha sido la estratificación cruzada, proceso bietápico que consiste en particionar la población utilizando dos criterios: tipo de establecimiento y número de establecimientos por municipio. En primer lugar, se estratifica la población de acuerdo con el criterio “tipo de establecimiento”, obteniéndose tres estratos y, posteriormente, cada uno de ellos se particiona según el criterio “número de establecimientos por municipio”.

Variables de estratificación: La estratificación de la población se realizará en función de la variable auxiliar precio medio del establecimiento, por ser la variable que tiene menor grado de dispersión. De anteriores trabajos de campo sobre la población se ha obtenido la información necesaria sobre el grado de variabilidad de este parámetro.

Tamaño de la muestra: El tamaño total de la muestra con un error esperado del 5% al 95% de nivel de confianza, se ha calculado considerando que el tamaño muestral mínimo admitido debe un estrato no podrá ser inferior al 10% del tamaño poblacional, no pudiendo ser en ningún caso inferior a 5 unidades muestrales.

En la primera fase, el reparto del tamaño muestral entre los tres estratos se realiza aplicando el método de la afijación óptima o de mínima. La fórmula utilizada para el cálculo del tamaño total de la muestra y de cada estrato con asignación óptima ha sido:

$$n_h = \frac{N_h S_h}{\sum_{h=1}^3 N_h S_h} * n$$

$$n = \frac{\left(\sum_{h=1}^3 N_h S_h \right)^2}{\frac{N^2 e^2 X^2}{z^2} + \sum_{h=1}^3 N_h S_h^2}$$

En el siguiente cuadro aparece el tamaño de la muestra para el citado error, que resulta de aplicar la fórmula anterior así como algunos cálculos intermedios. El tamaño de la muestra para una asignación óptima resulta ser de 75 establecimientos para poder cumplir el requisito de tamaño mínimo exigido a cada estrato.

La distribución del tamaño muestral entre los distintos municipios se realiza aplicando el método proporcional cuya fórmula de cálculo es la siguiente:

$$n_h = \frac{N_h}{N} * n$$

Para determinar el número de elementos que componen cada uno de los estratos es necesario aplicar al tamaño muestral “n” la amplitud de cada estrato.

Se ha ampliado el tamaño de la muestra a 96 establecimientos obteniendo el siguiente reparto:

MUNICIPIO	PESCADERIAS	SUPERMERCADOS	HIPERMERCADOS	TOTAL
ALMERIA	7	2	0	9
CADIZ	13	1	4	18
CORDOBA	6	1	1	8
GRANADA	7	1	1	8
HUELVA	5	1	0	6
JAEN	2	1	0	3
MALAGA	16	4	2	22
SEVILLA	15	4	2	21
ANDALUCIA	71	15	10	96

Recogida de datos:

La recogida de datos es semanal; el día de la semana y la hora de la observación varían de una semana a otra, estando en función de la disponibilidad del técnico encuestador.

Índice de Precios al Consumo (Base Enero 2017)

Tras la recuperación del mes de abril, en mayo el precio medio de los productos pesqueros en Andalucía vuelve a caer 6 décimas porcentuales respecto al mes anterior, sin embargo mantiene la tasa interanual 2 puntos por encima de la registrada en el mismo periodo del año 2016.

Especie	Índice	Variación (%)		
		Sobre el mes anterior (May 17 - Abr 17)	En lo que va de año (Abr 17 - Ene 17)	En un Año (May 17 - May 16)
Caballa	110,78	11,7%	13,5%	2,2%
Sardina	126,22	7,8%	-4,4%	-10,0%
Langostino	157,20	7,3%	27,4%	11,9%
Choco	135,76	4,0%	10,0%	17,5%
Acedía	111,61	0,2%	-1,4%	-4,2%
Dorada	129,12	-0,1%	4,2%	3,5%
Gamba	123,29	-0,2%	-1,7%	-3,2%
Pez espada	113,13	-0,2%	-3,2%	1,2%
Lenguado	113,58	-0,6%	-9,4%	-2,8%
Lubina	112,92	-1,6%	1,1%	2,3%
Atún	114,85	-1,8%	-0,3%	2,9%
Boquerón	110,18	-2,8%	-20,5%	5,4%
Merluza	115,91	-3,9%	-7,2%	4,6%
Salmonete	110,75	-6,5%	7,5%	12,4%
Chirla	107,01	-12,8%	-14,1%	-9,8%
INDICE GENERAL	122,00	-0,6%	-1,5%	2,0%

Sólo tres especies del total de productos de nuestra cesta destacan por su subida de precio respecto al mes anterior, por un lado la caballa con una subida del 11,7% en su precio medio y por otro la sardina y el langostino con subidas de 7,8% y del 7,3% respectivamente.

Por el contrario al analizar la evolución de los precios detallistas de los productos pesqueros que experimentan una caída en su precio medio destaca la chirla, que muestra un descenso del -12,8%, especie que en el mes anterior fue la que más se encareció del total de especies que componen la cesta (en abril la chirla tubo un incremento de precio del 19,0%).

Índice de precios al consumo por tipo de establecimiento

Establecimientos	Índice	Sobre el mes anterior (May 17 - Abr 17)	En lo que va de Año (May 17 - Ene 17)	En un Año (May 17 - May 16)
Pescaderías Tradicionales	127,88	-3,7%	-4,7%	-1,6%
Supermercados	110,95	0,4%	-5,8%	0,6%
Hipermercados	95,99	6,4%	4,8%	9,4%

Si la comparativa de lo precios de los productos del mar se realiza por formato comercial vemos que las **pescaderías tradicionales** son los únicos establecimientos en los que desciende el precio medio general de la cesta (-3,7%) respecto al mes anterior y también descienden si lo comparamos con mayo de 2016 (-1,6%).

Los supermercados son los establecimientos que menos modifican su precio medio -apenas 4 décimas porcentuales por encima del mes anterior-.

Los hipermercados son los establecimientos donde más aumenta el precio medio general de la cesta de productos del mar (6,4%) debido principalmente al aumento de precio de especies como la caballa (28,7%) o la gamba (26,7%).

Evolución de Precios Medios Minoristas por mes y tipo de establecimiento

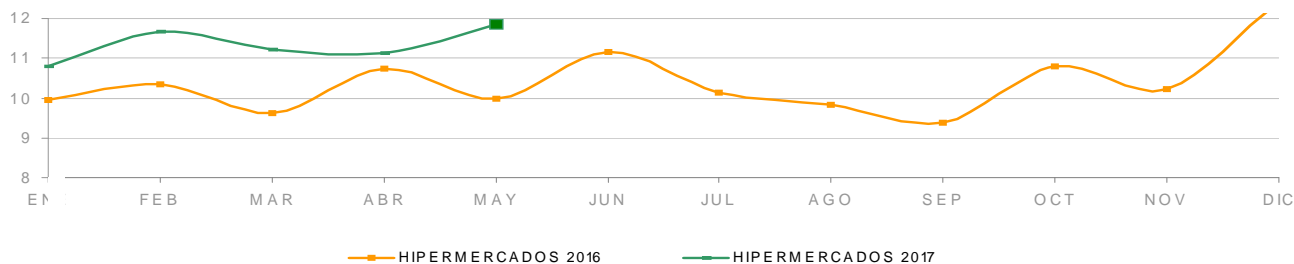
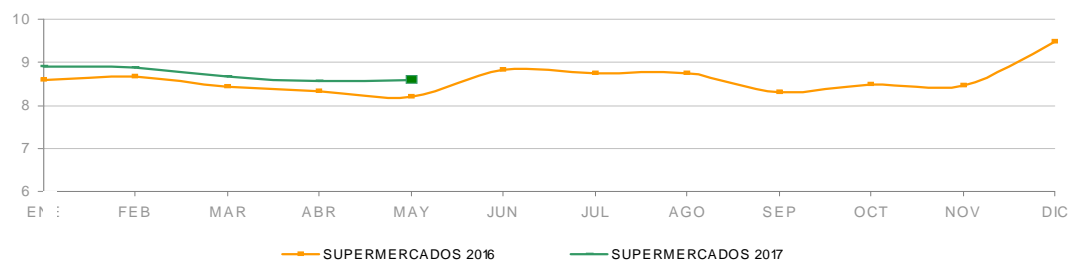
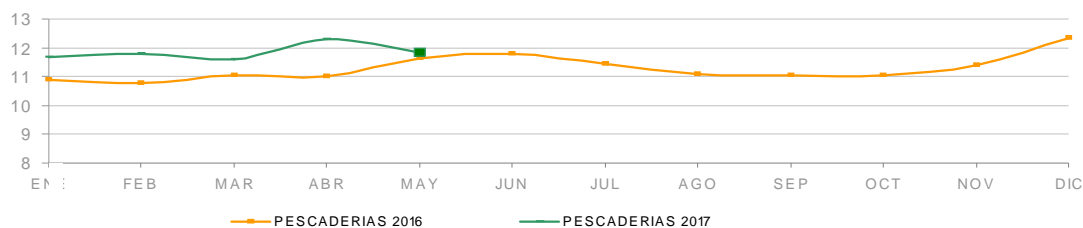

El ahorro entre la adquisición de nuestra cesta de productos pesqueros en un establecimiento u otro varia hasta un 37,0% aproximadamente. La diferencia de precio para una especie puede ser notoria entre distintos formatos comerciales. En el caso del lenguado, existen 9,79€/Kg. de diferencia entre adquirirlo en un hipermercado o en un supermercado.

En mayo en relación con los otros dos tipos de establecimiento las cadenas de supermercados vende todas las especies más baratas.

AÑO 2017	ESPECIE	PESCADERIAS	SUPERMERCADOS	HIPERMERCADOS	TOTAL
		(Euros/kg)	(Euros/kg)	(Euros/kg)	(Euros/kg)
Mayo	Acedia	12,15	12,12	12,50	12,21
	Atún	17,60	12,75	16,76	16,71
	Boquerón	5,93	4,13	5,28	5,63
	Caballa	4,41	3,80	3,99	4,11
	Chirla	8,68	8,39	9,42	8,70
	Choco	10,90	10,68	10,72	10,82
	Dorada	11,49	8,22	10,84	10,82
	Gamba	18,14	13,11	21,23	17,84
	Langostino	18,81	10,11	17,67	15,83
	Lenguado	17,00	13,01	22,80	17,06
	Lubina	12,26	8,25	10,91	11,19
	Merluza	10,35	7,34	8,05	9,47
	Pez espada	18,36	16,74	18,11	18,09
	Salmonete	13,92	10,82	17,58	14,01
	Sardina	4,05	4,01	4,60	4,14
	PRECIO MEDIO	11,82	8,60	11,84	11,13



Análisis descriptivo de precios por tipo de producto

Precios (€/kg)	Acedia de trasmallo	Acedia de arrastre	Acedia Importación	Total Acedia
Presencia puntos de venta	20,6%	47,8%	31,6%	39,3%
Precio medio	15,64	11,85	10,53	12,21
Precio más frecuente	16,00	12,50	11,80	12,00
Rango oscilación	(9,99 - 24,95)	(6,90 - 17,80)	(7,90 - 16,00)	(6,90 - 24,95)

En mayo si se analiza el precio mensual de la acedia, no se aprecian diferencias significativas en su valor respecto al mes anterior y su valor medio se sitúa en 12,21€/kg., si bien destaca el incremento de la oferta de la acedia de importación en los puntos de venta minoristas, que pasa del 23,6% en abril al 31,6% en mayo.

Comparativa de la cuota de mercado por tipo de producto. Abr 2017 - Abr 2016

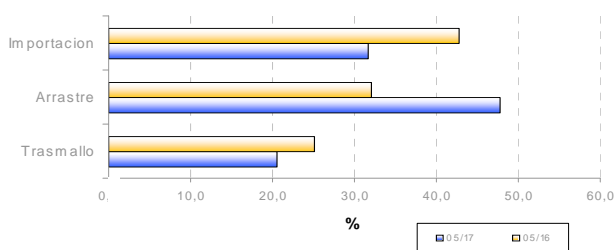

Evolución de la estacionalidad mensual. May 2017 - May 2016

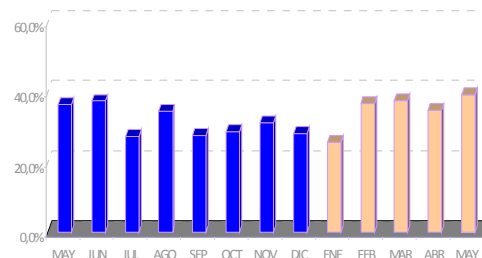

Evolución semanal por establecimiento minorista y por tipo de producto

Establecimientos	Producto	Mayo 2017					Variación interanual	Variación mes anterior	Variación may 2017 - ene 2017
		sem 18	sem 19	sem 20	sem 21	Promedio mes			
Pescaderías	Trasmallo	14,46	15,85	14,73	15,20	14,97	-3,9%	-6,1%	10,4%
	Arrastre	11,65	11,81	11,12	12,69	11,94	-1,6%	3,5%	3,7%
	Importación	10,69	10,16	9,90	10,86	10,47	-9,0%	-1,4%	-
Supermercados	Trasmallo	15,90	15,95	-	-	15,92	-	6,6%	27,8%
	Arrastre	12,61	10,95	12,26	11,93	11,94	4,8%	5,7%	1,8%
	Importación	-	11,37	7,95	12,24	11,23	-0,8%	-8,8%	-
Hipermercados	Trasmallo	16,95	20,45	13,90	17,47	17,78	1,5%	-4,6%	12,3%
	Arrastre	11,44	12,43	9,49	10,99	11,35	10,1%	-1,6%	-2,2%
	Importación	-	10,49	7,99	11,19	10,25	-11,3%	8,7%	-
Global	Trasmallo	14,95	17,38	14,78	15,95	15,64	-3,9%	-3,7%	12,9%
	Arrastre	11,79	11,80	11,13	12,41	11,85	1,5%	3,0%	2,4%
	Importación	10,69	10,36	8,74	11,18	10,53	-8,1%	-0,9%	-
Total acedia		12,51	12,04	11,79	12,42	12,21	-4,2%	0,2%	-1,3%

Evolución semanal de precios al consumo. Años 2016 - 2017

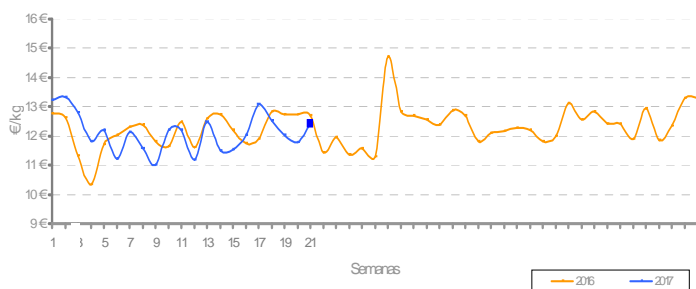

Evolución mensual de precios origen-destino. May 2016 - May 2017

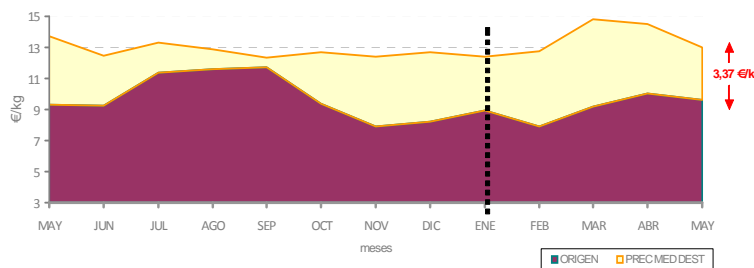



Análisis descriptivo de precios por tipo de producto

Precios (€/kg)	Boquerón nacional	Boquerón importado	Total boquerón
Presencia puntos de venta	100,0%	-	75,4%
Precio medio	5,63	-	5,63
Precio más frecuente	5,00	-	5,00
Rango oscilación	(2,00 -10,80)	-	(2,00 -10,80)

En mayo la horquilla de precios del boquerón osciló entre un valor mínimo alcanzado de 2,00€/Kg. y el valor máximo de 10,80€/Kg con un precio medio de 5,63€/Kg..

Las observaciones realizadas en las pescaderías tradicionales suponen el 76,18% de los establecimientos visitados, mientras que los supermercados e hipermercados apenas alcanzan el 10,0% y el 13,0% respectivamente. La especie de origen nacional supone el 100,0% de las observaciones válidas.

Comparativa de la cuota de mercado por tipo de producto. May 2016 - May 2017

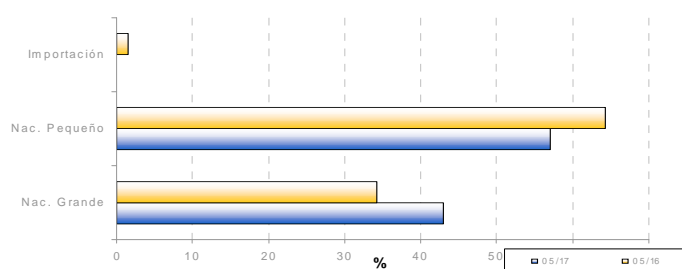

Evolución de la estacionalidad mensual. May 2016 - May 2017

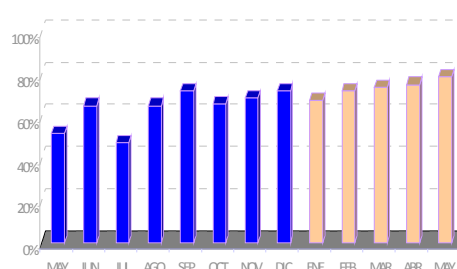

Evolución semanal por establecimiento minorista y por tipo de producto

Establecimientos	Producto	Mayo 2017					Variación interanual	Variación mes anterior	Variación mayo 2017- ene 2017
		sem 18	sem 19	sem 20	sem 21	Promedio mes			
Pescaderías	Nacional Pequeño	4,80	4,84	5,50	4,71	4,92	-5,6%	-5,7%	-22,2%
	Nacional Grande	7,23	6,92	6,48	7,36	7,05	9,5%	-0,1%	-17,2%
	Importación	-	-	-	-	-	-	-	-
Supermercados	Nacional Pequeño	4,05	4,06	3,56	3,52	3,82	4,1%	-3,0%	-33,4%
	Nacional Grande	5,10	5,85	4,38	5,20	5,00	4,4%	-27,6%	-35,5%
	Importación	-	-	-	-	-	-	-	-
Hipermercados	Nacional Pequeño	4,62	5,18	5,07	5,01	4,96	1,0%	26,9%	-29,3%
	Nacional Grande	-	5,96	8,90	5,34	6,01	14,5%	-19,2%	-23,4%
	Importación	-	-	-	-	-	-	-	-
Global	Nacional Pequeño	4,65	4,73	5,16	4,56	4,75	-2,5%	-1,5%	-24,7%
	Nacional Grande	7,06	6,76	6,24	7,02	6,80	7,9%	-2,3%	-18,5%
	Importación	-	-	-	-	-	-	-	-
Total boquerón		5,48	5,72	5,60	5,68	5,63	5,4%	-2,8%	-20,5%

Evolución semanal de precios al consumo. Años 2016-2017

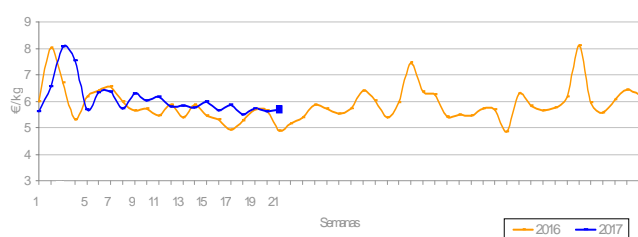

Evolución mensual de precios origen-destino: Boquerón Nacional. May 2016 - May 2017

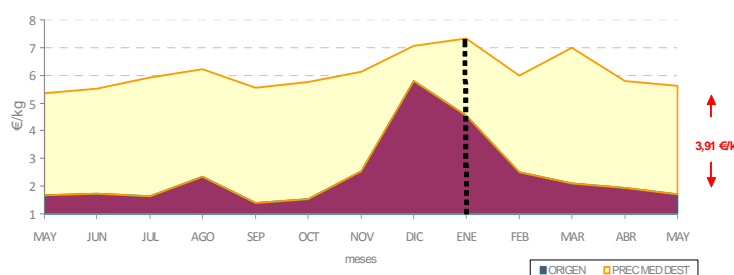



Análisis descriptivo de precios por tipo de producto

Precios (€/kg)	Lenguado nacional	lenguado importación	lenguado congelado	Total lenguado
Presencia puntos de venta	38,8%	32,1%	29,1%	58,8%
Precio medio	22,73	14,98	11,79	17,06
Precio más frecuente	20,00	15,50	8,95	18,00
Rango oscilación	(9,90 - 49,95)	(5,69 - 19,80)	(7,40 - 23,75)	(5,99 - 49,95)

El lenguado cuenta con una presencia del 58,8% en los puntos de venta minoristas, un poco menor que el observado el pasado mes de abril.

Presenta un precio medio de 17,06€/Kg y un precio más frecuente de 18,00€/Kg,

No obstante, las cotizaciones presentan gran amplitud en su intervalo de precios, oscilando entre el mínimo de 5,99€/Kg. y un máximo de 49,95 €/Kg.

Comparativa de la cuota de mercado por tipo de producto. May 2016 - May 2017

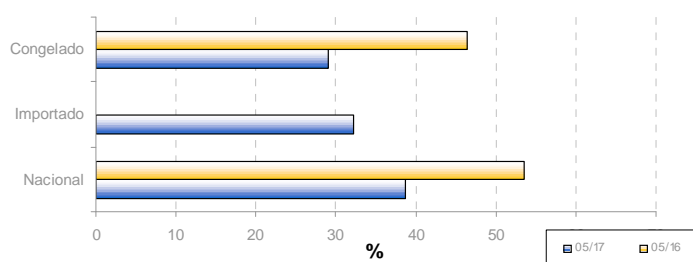

Evolución de la estacionalidad mensual. May 2016 - May 2017

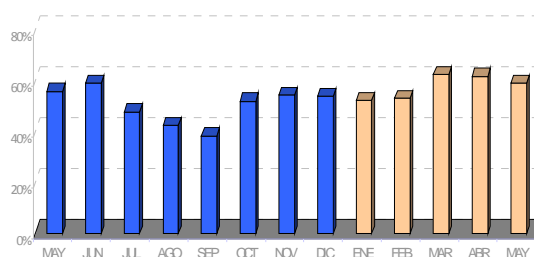

Evolución semanal por establecimiento minorista y por tipo de producto

Establecimiento	Producto	Mayo 2017					Variación interanual	Variación mes anterior	Variación may 2017 - ene 2017
		sem 18	sem 19	sem 20	sem 21	Promedio mes			
Pescaderías	Nacional	22,09	21,45	21,30	23,17	22,04	13,0%	1,8%	1,9%
	Importación	14,47	15,78	14,44	15,71	15,25	-	-4,6%	-
	Congelado	11,47	10,87	12,36	11,30	11,49	-25,7%	-5,4%	-23,0%
Supermercados	Nacional	17,95	22,90	-	17,95	19,60	12,6%	28,0%	26,5%
	Importación	14,70	12,61	11,81	13,37	13,29	-	3,8%	-
	Congelado	10,82	16,02	10,58	8,43	11,03	-18,1%	3,2%	-0,8%
Hipermercados	Nacional	29,92	27,19	34,92	20,19	26,64	29,4%	8,8%	13,1%
	Importación	12,99	17,75	18,00	18,95	17,32	-	-1,6%	-
	Congelado	18,95	15,37	18,95	-	17,16	6,0%	-	-3,2%
Global	Nacional	22,64	22,88	23,24	22,31	22,73	16,3%	4,3%	5,5%
	Importación	14,44	15,24	14,11	15,82	14,98	-	-1,2%	-
	Congelado	11,74	12,35	12,46	10,63	11,79	-22,7%	2,0%	-17,8%
Total lenguado		16,77	17,52	16,77	17,09	17,06	-2,8%	-0,6%	-9,4%

Evolución semanal de precios al consumo. Años 2016-2017

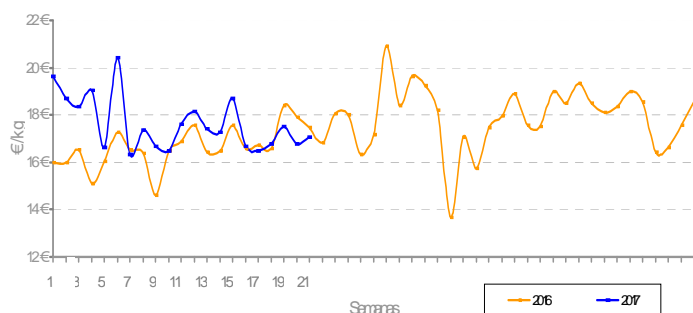

Evolución mensual de precios origen-destino: May 2016 - May 2017

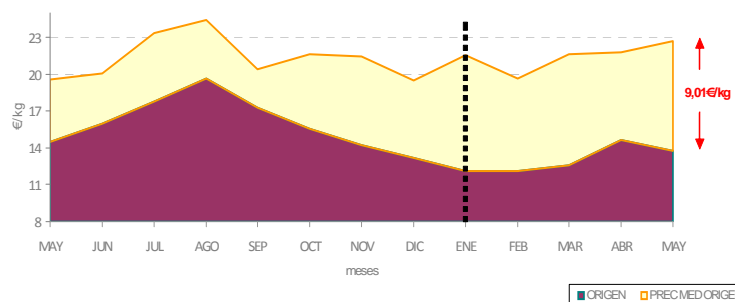



Análisis descriptivo de precios por tipo de producto

Precios (€/kg)	Sardina nacional	Sardina importación	Total sardina
Presencia puntos de venta	100,0%	-	45,7%
Precio medio	4,14	-	4,14
Precio más frecuente	4,00	-	4,00
Rango oscilación	(2,00 – 6,95)	-	(2,00 – 6,95)

La sardina presenta en mayo una revalorización del precio medio del 7,8% pero si se compara con el precio del año anterior sufre un descenso del -10,0%.

El precio medio de la especie en hipermercados es 46 céntimos de euro más caro que el promedio, que se sitúa en 4,14 €/Kg.

Los precios medios más baratos se dieron en los supermercados con 4,01€/Kg.

Comparativa de la cuota de mercado por establecimiento minorista y tipo de producto. Abr 2016 - Abr 2017

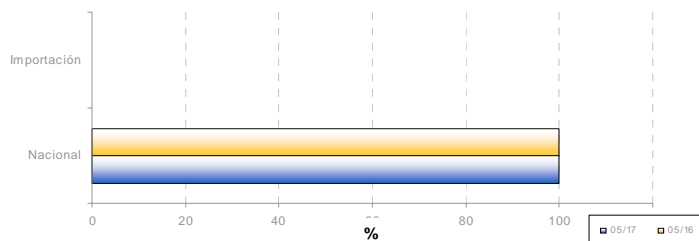

Evolución de la estacionalidad mensual. May 2016 - May 2017

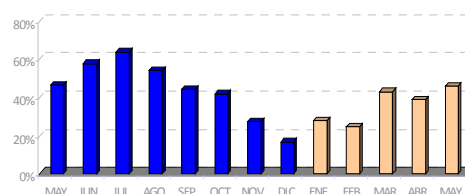

Evolución semanal por establecimiento minorista y por tipo de producto

Establecimientos	Producto	Mayo 2017					Variación interanual	Variación mes anterior	Variación mayo 2017 - ene 2017
		sem 18	sem 19	sem 20	sem 21	Promedio mes			
Pescaderías	Nacional	33,81	3,99	4,10	4,26	4,05	-14,7%	12,2%	6,0%
	Importación	-	-	-	-	-	-	-	-
Supermercados	Nacional	3,87	4,13	4,77	3,66	4,01	0,5%	-0,7%	0,2%
	Importación	-	-	-	-	-	-	-	-
Hipermercados	Nacional	3,88	4,69	5,06	4,72	4,60	-8,7%	10,6%	-15,0%
	Importación	-	-	-	-	-	-	-	-
Global	Nacional	3,84	4,17	4,42	4,12	4,14	-10,0%	7,8%	-4,4%
	Importación	-	-	-	-	-	-	-	-
Total sardina		3,84	4,17	4,42	4,12	4,14	-10,0%	7,8%	-4,4%

Evolución semanal de precios al consumo. Años 2016- 2017

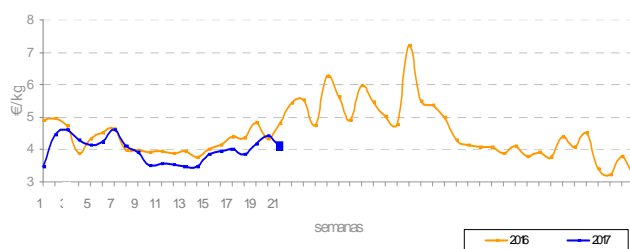

Evolución mensual de precios origen-destino: May 2016 - May 2017

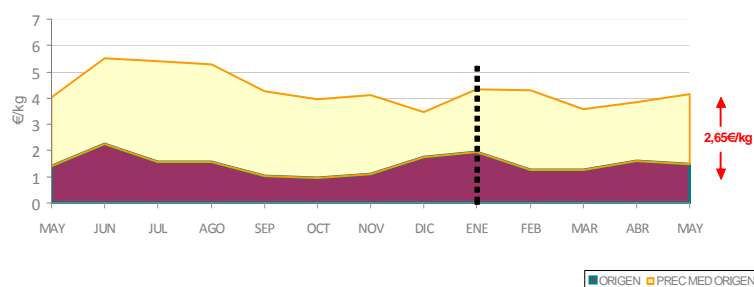



Análisis descriptivo de precios por tipo de producto

Precios (€/kg)	Pez espada fresco	Pez espada congelado	Total Pez espada
Presencia puntos de venta	37,8%	62,2%	60,4%
Precio medio	23,96	14,52	18,09
Precio más frecuente	22,00	14,50	14,50
Rango oscilación	(17,60 – 34,95)	(10,50 – 21,95)	(10,50 – 34,95)

Las oscilaciones semanales del precio del pez espada en mayo describen evoluciones similares para los diferentes formatos comerciales, dándose los precios más reducidos en los hipermercados para el producto congelado con un precio medio de 13,71€/Kg y también en este formato comercial registra los mas caros para el producto fresco con un precio medio de 27,39 €/Kg.

La presencia de la especie en los establecimientos minoristas se sitúa por encima del 60,0%.

Comparativa de la cuota de mercado por tipo de producto. May 2016 - May 2017

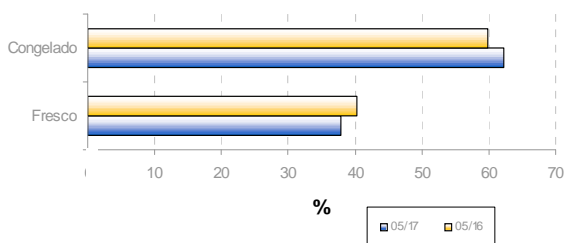

Evolución de la estacionalidad mensual. May 2016 - May 2017

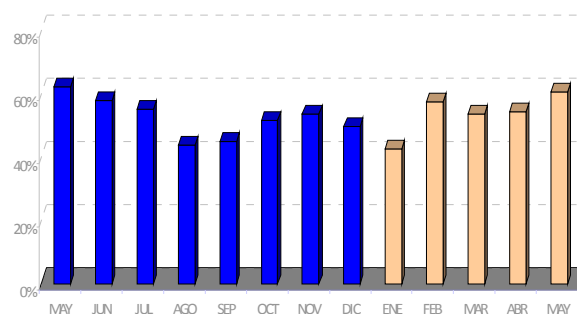

Evolución semanal por establecimiento minorista y por tipo de producto

Establecimientos	Producto	Mayo 2017					Variación interanual	Variación mes anterior	Variación may 2017 - ene 2017
		sem 18	sem 19	sem 20	sem 21	Promedio mes			
Pescaderías	Fresco	23,23	24,52	22,92	23,05	23,38	1,8%	0,6%	-2,5%
	Congelado	14,59	14,66	14,61	14,77	14,67	0,1%	-0,5%	-5,1%
Supermercados	Fresco	24,90	24,90	25,42	23,95	24,75	24,1%	2,1%	-
	Congelado	14,39	14,56	15,49	14,29	14,65	3,8%	7,2%	0,3%
Hipermercados	Fresco	26,47	28,61	24,95	27,61	27,39	5,1%	-25,5%	-15,5%
	Congelado	12,54	14,52	13,71	13,26	13,71	4,8%	0,7%	0,7%
Global	Fresco	23,66	25,26	23,36	23,69	23,96	2,9%	-3,0%	-4,0%
	Congelado	14,33	14,62	14,64	14,48	14,52	2,0%	1,1%	-2,3%
Total Pez Espada		18,02	17,97	18,04	18,29	18,09	1,2%	-0,2%	-3,2%

Evolución semanal de precios al consumo. Años 2016-2017

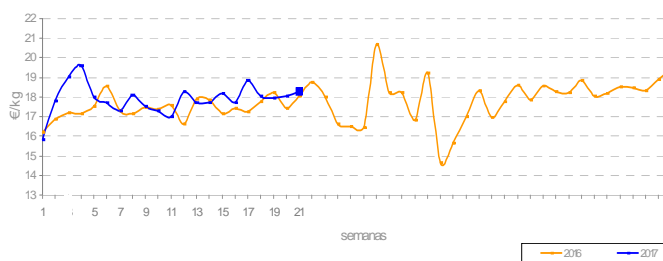

Evolución mensual de precios origen-destino: May 2016 - May 2017

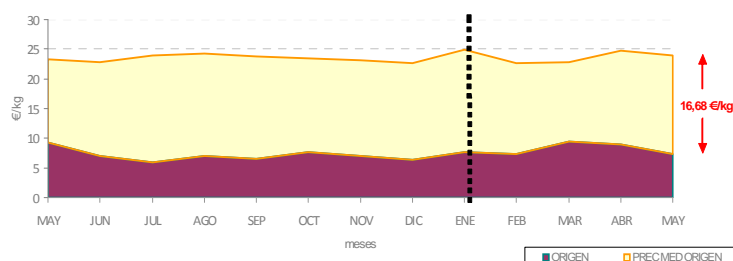



Análisis descriptivo de precios por tipo de producto

Precios (€/kg)	Chirla nacional	Chirla importada	Total chirla
Presencia puntos de venta	11,9%	88,1%	69,3%
Precio medio	8,89	8,59	8,70
Precio más frecuente	9,00	8,00	8,00
Rango oscilación	(6,39 – 14,00)	(5,80 – 14,00)	(5,80 – 14,00)

La chirla en mayo destaca por ser la especie que mas disminuye de precio medio respecto a mes anterior - su precio cae un 12,8% y casi un 10,0% si lo comparamos con mayo del año anterior-.

Atendiendo al total de observaciones registradas, la chirla ha estado presente el 69,3% de las veces del conjunto total de los puntos de venta observados, estando la chirla nacional presente en 88,1% de las veces y el 11,9% la importada.

Comparativa de la cuota de mercado por tipo de producto. May 2016 - May 2017

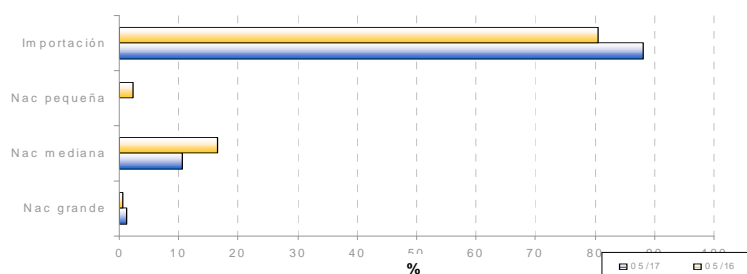

Evolución de la estacionalidad mensual. May 2016 - May 2017

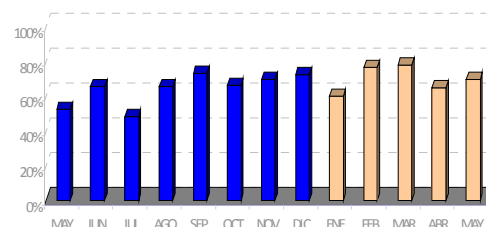

Evolución semanal por establecimiento minorista y por tipo de producto

Establecimiento	Producto	Mayo 2017					Variación interanual	Variación mes anterior	Variación may 2017 - ene 2017
		sem 18	sem 19	sem 20	sem 21	Promedio mes			
Pescaderías	Nac. Pequeña	-	-	-	-	-	-	-	-
	Nac. Mediana	10,35	12,00	10,11	9,22	10,02	10,5%	-8,2%	1,2%
	Nac. Grande	-	-	-	8,30	8,30	-23,1%	-55,1%	-40,7%
	Importación	10,06	8,30	7,60	7,91	8,50	-15,0%	-10,8%	-14,0%
Supermercados	Nac. Pequeña	-	-	-	-	-	-	-	-
	Nac. Mediana	-	-	8,37	7,57	7,97	-0,5%	-2,0%	-7,3%
	Nac. Grande	-	-	-	-	-	-	-	-
	Importación	8,94	8,19	8,48	8,23	8,43	-5,0%	0,4%	-3,9%
Hipermercados	Nac. Pequeña	-	-	-	-	-	-	-	-
	Nac. Mediana	-	-	-	-	-	-	-	-
	Nac. Grande	-	-	-	-	-	-	-	-
	Importación	10,26	10,71	8,54	8,7	9,42	-14,8%	0,2%	-1,7%
Global	Nac. Pequeña	-	-	-	-	-	-	-	-
	Nac. Mediana	10,35	12	9,61	8,81	9,66	10,8%	-7,0%	-1,7%
	Nac. Grande	-	-	-	8,3	8,3	-23,1%	-55,1%	-40,7%
	Importación	9,85	8,53	7,92	8,09	8,59	-13,3%	-7,0%	-10,6%
Total Chirla		9,92	8,59	8,2	8,19	8,70	-9,8%	-12,8%	-14,1%

Evolución semanal de precios al consumo. Años 2016- 2017

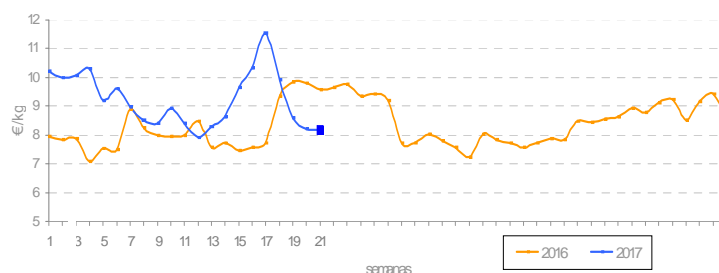

Evolución mensual de precios origen-destino: May 2016 - May 2017

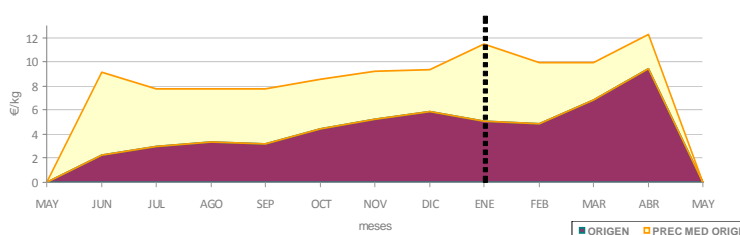

* La chirla ofertada en los establecimientos en el mes de mayo es importada



Análisis descriptivo de precios por tipo de producto

Precios (€/kg)	Choco sin limpiar	Choco limpio	Total choco
Presencia puntos de venta	55,7%	44,3%	71,9%
Precio medio	10,91	10,72	10,82
Precio más frecuente	8,00	9,95	8,00
Rango oscilación	(6,00 - 16,60)	(7,95 - 13,80)	(6,00 - 16,60)

El precio medio del choco en mayo fue un 4,0% superior al registrado en el mes de abril, pero un 17,5% más caro si lo comparamos con el mismo periodo del año anterior.

La presencia de la especie en los puntos de venta se mantiene respecto al mes anterior entorno al 72,0%, sin embargo, por variedad del producto el choco sin limpiar se sitúa 11,5 puntos porcentuales por encima de la especie ya eviscerada.

Comparativa de la cuota de mercado por tipo de producto. May 2016 - May 2017

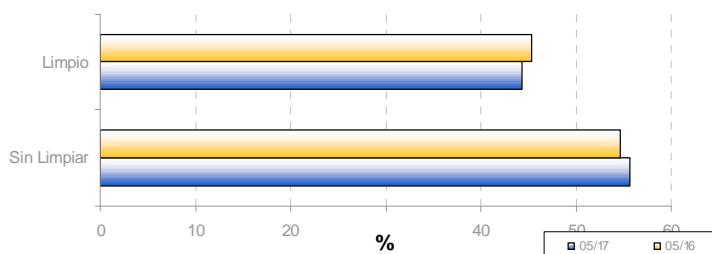

Evolución de la estacionalidad mensual. May 2016 - May 2017

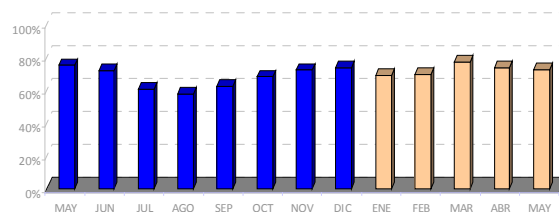

Evolución semanal por establecimiento minorista y por tipo de producto

Establecimientos	Producto	Mayo 2017					Variación interanual	Variación mes anterior	Variación may 2017 - ene 2017
		sem 18	sem 19	sem 20	sem 21	Promedio mes			
Pescaderías	Sin limpiar	10,72	10,08	11,64	10,63	10,73	17,0%	4,1%	9,4%
	Limpio	11,13	11,11	10,96	11,70	11,25	18,2%	3,5%	12,7%
Supermercados	Sin limpiar	12,59	11,45	10,69	12,05	11,69	25,3%	2,3%	14,5%
	Limpio	10,20	9,81	9,97	10,79	10,25	13,9%	3,6%	6,4%
Hipermercados	Sin limpiar	11,84	10,27	13,49	11,35	11,34	19,0%	-1,0%	10,6%
	Limpio	9,68	10,28	10,44	10,32	10,25	19,2%	7,7%	6,7%
Global	Sin limpiar	11,12	10,19	11,60	10,83	10,91	18,1%	3,6%	10,2%
	Limpio	10,60	10,58	10,51	11,06	10,72	16,9%	5,3%	11,2%
Total choco		10,90	10,37	11,14	10,93	10,82	17,5%	4,0%	10,0%

Evolución semanal de precios al consumo. Años 2016- 2017

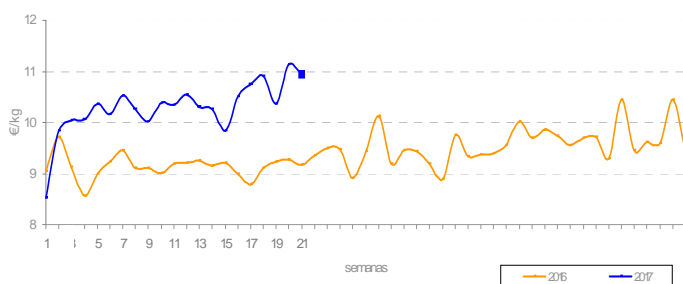

Evolución mensual de precios origen-destino: May 2016 - May 2017

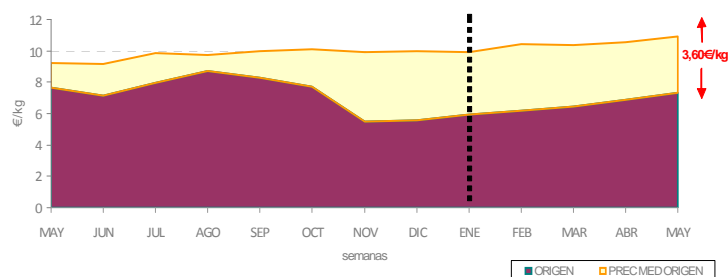



Análisis descriptivo de precios por tipo de producto

Precios (€/kg)	Fresco	Congelado	Acuicultura	Total langostino
Presencia puntos de venta	18,3%	74,0%	7,6%	38,0%
Precio medio	34,71	11,74	10,10	15,83
Precio más frecuente	39,95	9,95	10,95	9,95
Rango oscilación	(15,00 – 49,95)	(8,40 – 30,00)	(8,95 – 10,99)	(8,40 – 49,95)

La mayor presencia de langostino fresco en los mostradores detallistas, hace que el precio medio de la especie si sitúe en 15,83 €/Kg y se encarezca en un 7,3% respecto al mes anterior y un 11,9% respecto a mayo de 2016.

La oferta del langostino en mayo se incrementa casi un 7,0% pero se sitúa entre las especies menos vistas de los productos que conforman la cesta pesquera.

Comparativa de la cuota de mercado por tipo de producto. May 2016 - May 2017

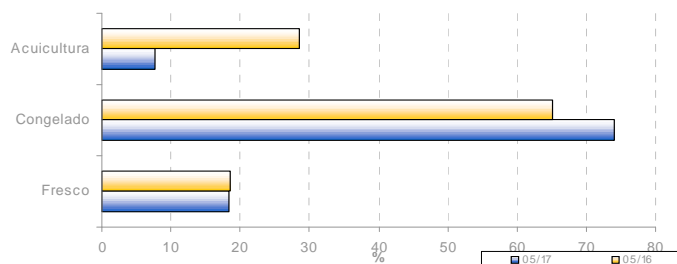

Evolución de la estacionalidad mensual. May 2016 - May 2017

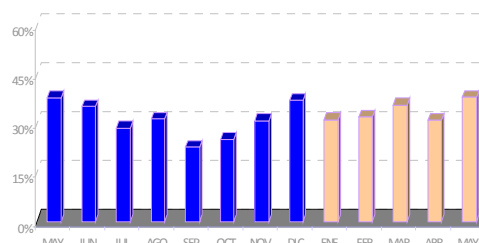

Evolución semanal por establecimiento minorista y por tipo de producto

Establecimientos	Producto	Mayo 2017					Variación interanual	Variación mes anterior	Variación may 2017 - ene 2017
		sem 18	sem 19	sem 20	sem 21	Promedio mes			
Pescaderías	Fresco	31,48	36,62	28,00	33,82	32,39	8,2%	-3,4%	26,5%
	Congelado/Descon/Cocido	15,12	11,87	14,93	12,24	13,44	5,9%	-11,2%	15,3%
	Acuicultura	-	-	-	-	-	-	-	-
Supermercados	Fresco	-	-	16,95	-	16,95	-	-	-
	Congelado/Descon/Cocido	10,28	9,72	10,28	9,82	9,94	6,9%	-0,5%	-6,0%
	Acuicultura	9,92	9,95	10,47	8,95	9,94	7,6%	-0,1%	-
Hipermercados	Fresco	-	45,25	-	43,28	44,26	12,6%	-9,6%	47,6%
	Congelado/Descon/Cocido	11,94	11,33	10,98	10,69	11,16	10,7%	-1,8%	4,9%
	Acuicultura	10,90	9,90	9,90	10,70	10,35	7,1%	-13,5%	-
Global	Fresco	31,48	36,90	28,00	37,87	34,71	12,2%	-9,0%	31,8%
	Congelado/Descon/Cocido	13,28	11,00	12,63	10,98	11,74	9,6%	-2,7%	8,0%
	Acuicultura	0,25	9,92	10,28	9,82	10,10	6,3%	-6,9%	-
Total langostino		16,62	16,26	14,33	15,67	15,83	11,9%	7,3%	27,4%

Evolución semanal de precios al consumo. Años 2016- 2017

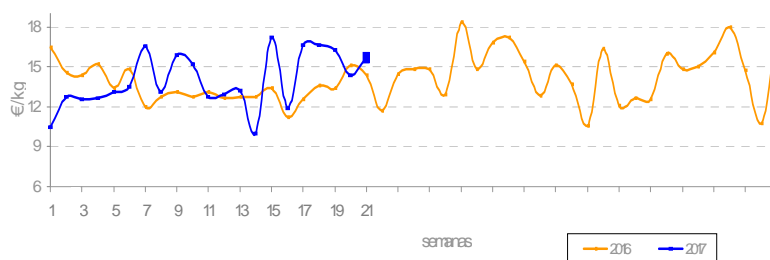

Evolución mensual de precios origen-destino: May 2016 - May 2017

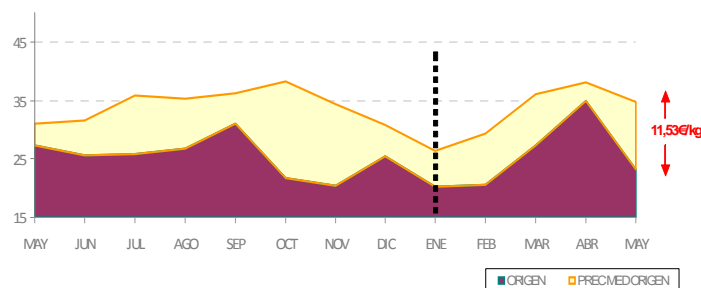

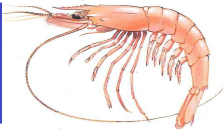

Análisis descriptivo de precios por tipo de producto

Precios (€/kg)	Arrocera	Fresca	Congelada	Cocida	Total gamba
Presencia puntos de venta	60,0%	27,3%	7,0%	5,7%	72,2%
Precio medio	13,36	26,43	18,62	22,98	17,84
Precio más frecuente	14,00	22,00	14,75	14,99	14,00
Rango oscilación	(7,90 - 29,95)	(7,80 - 65,00)	(10,90 - 30,00)	(12,95 - 49,95)	(7,80 - 65,00)

En el mes de mayo los precios medios de la gamba se mantienen respecto al mes anterior. En cuanto a la presencia de la especie en los establecimientos minoristas, se observa un comportamiento similar desde el pasado mes de febrero donde la gamba arrocerera es la variedad más vista en los mostradores detallistas con un 60,0% de presencia, seguida de la fresca con un 23,7% y a mucha distancia los congelada y la cocida que de las observaciones válidas representan el 7,0% y el 5,7% respectivamente.

Comparativa de la cuota de mercado por tipo de producto. May 2016 - May 2017

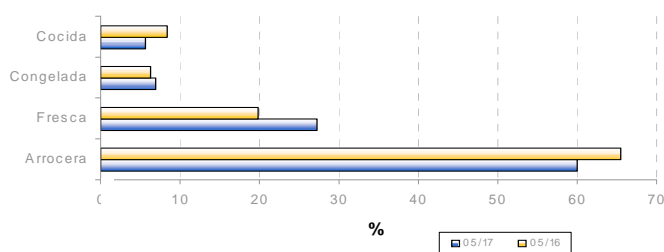

Evolución de la estacionalidad mensual. May 2016 - May 2017

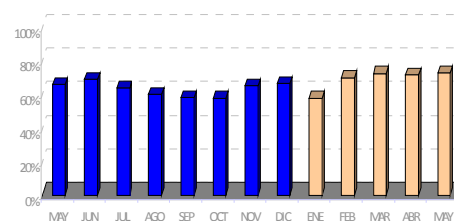

Evolución semanal por establecimiento minorista y por tipo de producto

Establecimientos	Producto	Mayo 2017					Variación interanual	Variación mes anterior	Variación may 2017 - ene 2017
		sem 18	sem 19	sem 20	sem 21	Promedio mes			
Pescaderías	Arrocera	13,22	13,49	13,16	13,36	13,34	-4,2%	-3,3%	-8,6%
	Fresca	27,43	24,76	26,85	26,12	26,42	-11,1%	-4,2%	9,7%
	Congelada	18,00	23,90	12,00	22,86	21,22	-3,5%	10,3%	14,7%
	Cocida	18,00	23,45	-	19,00	20,97	-9,2%	-23,2%	23,7%
Supermercados	Arrocera	12,01	12,09	12,86	12,79	12,44	-10,2%	0,0%	-12,8%
	Fresca	-	-	18,90	15,95	17,42	24,9%	6,5%	12,4%
	Congelada	13,37	16,32	10,95	16,47	14,44	12,5%	4,3%	-6,2%
	Cocida	-	-	-	12,95	12,95	-20,0%	-56,8%	86,3%
Hipermercados	Arrocera	18,25	16,40	9,93	14,69	15,06	4,7%	6,1%	-15,9%
	Fresca	15,90	29,41	23,94	34,82	28,50	-16,2%	-4,8%	29,8%
	Congelada	-	22,91	-	26,00	24,47	128,7%	-	28,9%
	Cocida	35,47	33,52	19,90	22,68	24,49	-22,6%	21,2%	-19,1%
Global	Arrocera	13,36	13,64	12,80	13,40	13,36	-4,4%	-2,0%	-11,1%
	Fresca	26,88	25,64	26,19	26,78	26,43	-11,0%	-3,0%	12,1%
	Congelada	14,91	21,60	11,47	21,25	18,62	3,6%	6,8%	7,0%
	Cocida	29,64	22,76	19,90	20,76	22,98	-14,0%	0,8%	-10,6%
Total Gamba		18,32	17,32	17,90	17,91	17,84	-3,2%	-0,2%	-1,7%

Evolución semanal de precios al consumo. Años 2016- 2017

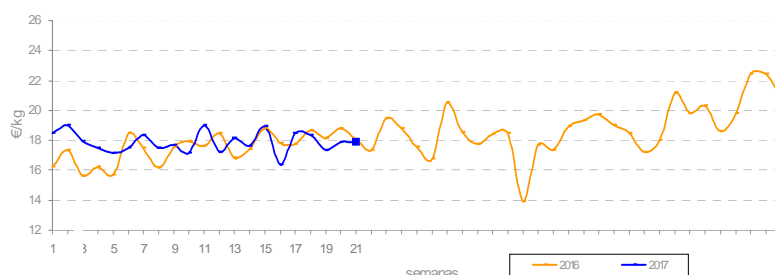

Evolución mensual de precios origen-destino: May 2016 - May 2017

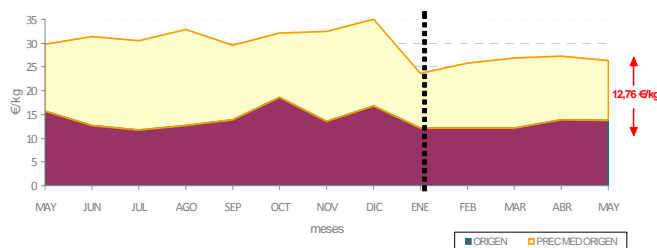



Análisis descriptivo de precios por tipo de producto

Precios (€/kg)	Nacional pequeño	Nacional grande	Importación	Total Salmonete
Presencia puntos de venta	72,0%	26,5%	1,5%	51,8%
Precio medio	12,85	17,54	7,29	14,99
Precio más frecuente	12,00	15,00	4,69	15,00
Rango oscilación	(4,69 – 19,95)	(8,80 – 42,95)	(4,99 – 8,90)	(4,69 – 42,95)

En mayo la oferta del salmonete en los mostradores detallistas crece por encima del 5,0%.

Este aumento en la oferta va acompañada de un descenso en el precio medio del -6,5%. Sin embargo, es después del choco la especie que más se encareció respecto al mismo periodo del año 2016. (12,4%).

La oferta del salmonete de origen internacional continua teniendo poca presencia en los puntos de venta minoristas.

Comparativa de la cuota de mercado por tipo de producto. May 2016 - May 2017

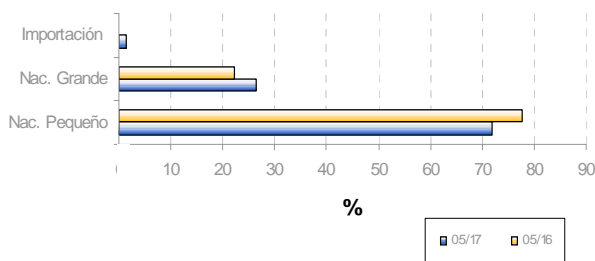

Evolución de la estacionalidad mensual. May 2016 - May 2017

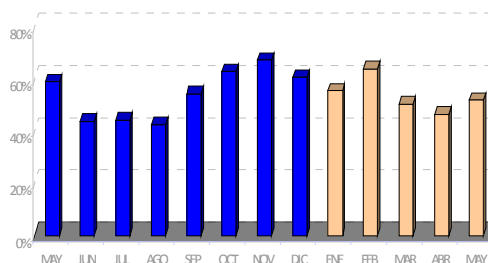

Evolución semanal por establecimiento minorista y por tipo de producto

Establecimientos	Producto	Mayo 2017					Variación interanual	Variación mes anterior	Variación may 2017 - ene 2017
		sem 18	sem 19	sem 20	sem 21	Promedio mes			
Pescaderías	Nacional Pequeño	13,55	12,59	13,32	13,01	13,05	10,9%	-2,3%	7,1%
	Nacional Grande	15,75	17,64	15,66	16,60	16,21	4,8%	-9,5%	2,3%
	Importación	-	-	-	8,00	8,00	-	-33,3%	-
Supermercados	Nacional Pequeño	12,60	10,79	10,20	9,95	10,74	8,8%	-17,7%	15,0%
	Nacional Grande	13,00	-	12,50	-	12,75	11,8%	-1,7%	23,8%
	Importación	8,90	-	-	-	8,90	-	89,8%	-
Hipermercados	Nacional Pequeño	14,74	13,31	16,61	14,49	14,41	14,3%	-6,3%	-2,5%
	Nacional Grande	-	19,5,3	42,25	26,44	25,91	51,0%	21,8%	1,1%
	Importación	4,99	-	-	-	4,99	-	-	-
Global	Nacional Pequeño	13,5,4	12,34	13,31	12,81	12,85	11,0%	-5,6%	6,6%
	Nacional Grande	15,57	18,20	17,27	19,63	17,54	13,2%	-3,8%	3,8%
	Importación	6,94	-	-	8,00	7,29	-	2,4%	-
Total salmonete		13,91	13,23	14,77	14,39	14,01	12,4%	-6,5%	7,5%

Evolución semanal de precios al consumo. Años 2016 - 2017

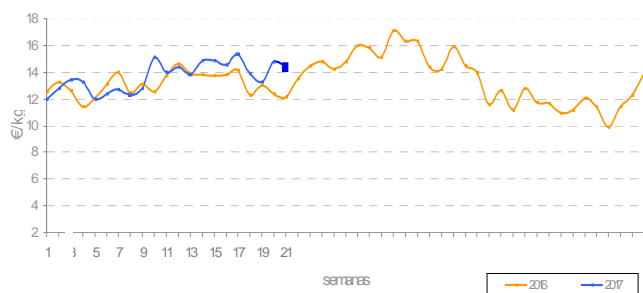

Evolución mensual de precios origen-destino: May 2016 - May 2017

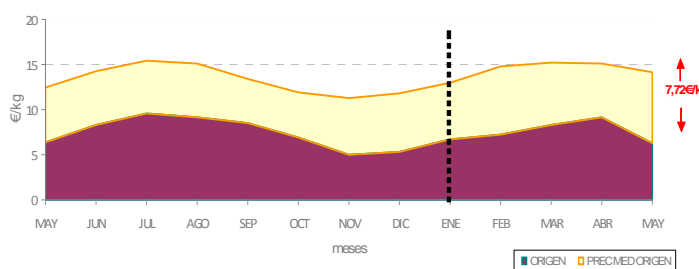



Análisis descriptivo de precios por tipo de producto

Precios (€/kg)	Rojo fresco	Otros túnidos frescos	Congelado	Total Atún
Presencia puntos de venta	19,4%	35,3%	45,3%	50,2%
Precio medio	27,46	16,77	12,06	16,71
Precio más frecuente	24,00	16,00	10,00	16,00
Rango oscilación	(19,80 – 42,90)	(10,00- 24,80)	(6,99 - 17,90)	(6,99 – 42,90)

La presencia del atún en los puntos de venta minoristas mantiene una tendencia de crecimiento moderado desde principio de año, y en mayo se sitúa por encima del 50,0%.

El precio medio se sitúa en 16,71€/Kg. Si analizamos por formato comercial vemos que tanto el producto congelado como otros túnidos mantienen precios similares independientemente del formato comercial. Sin embargo el atún rojo fresco se compra casi 5,00 €/Kg más barato si se adquiere en pescaderías tradicionales que si se adquiere en hipermercados. El atún rojo fresco no se comercializa en supermercados.

Comparativa de la cuota de mercado por tipo de producto. May 2016 - May 2017

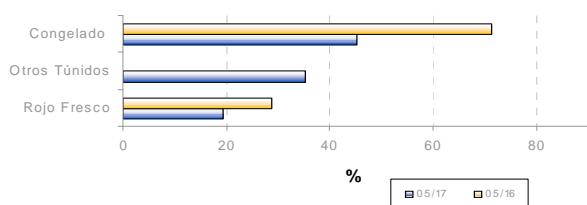

Evolución de la estacionalidad mensual. May 2016 - May 2017

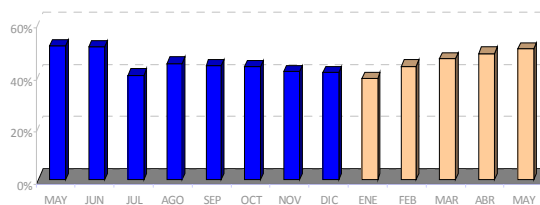

Evolución semanal por establecimiento minorista y por tipo de producto

Establecimientos	Producto	Mayo 2017					Variación interanual	Variación mes anterior	Variación may 2017 - ene 2017
		sem 18	sem 19	sem 20	sem 21	Promedio mes			
Pescaderías	Rojo Fresco	26,16	27,84	26,09	26,34	26,68	16,1%	-0,9%	-3,0%
	Otros túnidos frescos	17,65	17,18	16,03	16,88	16,97	24,1%	2,7%	-
	Congelado	11,90	11,99	11,88	12,51	12,10	-	0,4%	-20,9%
Supermercados	Rojo Fresco	-	-	-	-	-	-	-	-
	Otros túnidos frescos	14,95	15,95	16,95	16,95	15,95	26,1%	-7,3%	-
	Congelado	12,02	11,83	11,92	12,20	11,99	-	-5,4%	-17,5%
Hipermercados	Rojo Fresco	23,99	42,90	29,95	31,22	31,85	4,6%	7,1%	27,7%
	Otros túnidos frescos	16,90	15,54	16,90	16,14	16,19	30,0%	3,6%	-
	Congelado	11,96	12,20	10,87	13,19	12,06	-	8,6%	-9,8%
Global	Rojo Fresco	25,85	29,52	26,64	27,32	27,46	15,8%	-0,2%	0,6%
	Otros túnidos frescos	17,21	16,71	16,19	16,77	16,77	26,9%	1,5%	-
	Congelado	11,95	11,98	11,62	12,56	12,06	-	0,4%	-18,0%
Total atún		16,27	16,97	16,33	17,11	16,71	2,9%	-1,8%	-0,3%

Evolución semanal de precios al consumo. Años 2016 - 2017

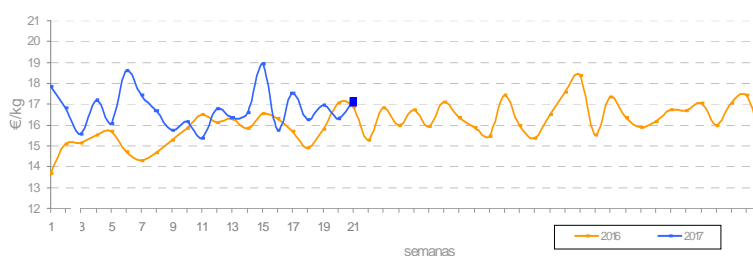

Evolución mensual de precios origen-destino: May 2016 - May 2017

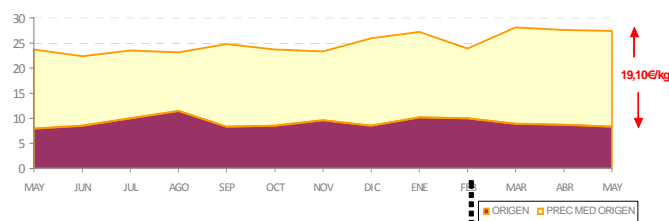

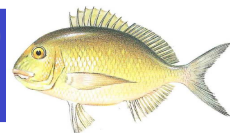

Análisis descriptivo de precios por tipo de producto

Precios (€/kg)	Extractiva	Acuic. Menor	Acuic. Mayor 600grs.	Total Dorada
Presencia puntos de venta	8,8%	72,9%	18,3%	69,3%
Precio medio	19,25	9,29	12,86	10,82
Precio más frecuente	24,00	10,00	12,00	10,00
Rango oscilación	(10,00 – 26,75)	(5,25 -13,50)	(7,00 – 18,00)	(5,25 -26,75)

El precio de la dorada alcanza un valor medio de 10,82 €/Kg y se mantiene estable respecto al mes anterior.

En general el número de observaciones se mantiene estable a lo largo de todo el año, aunque en el mes de mayo destaca que la dorada procedente de acuicultura menor de 600gr. sea la única variedad que disminuye su presencia en los mostradores detallistas.

Comparativa de la cuota de mercado por tipo de producto. May 2016 - May 2017

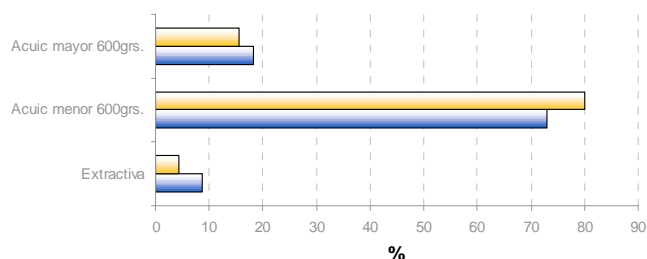

Evolución de la estacionalidad mensual. May 2016 - May 2017

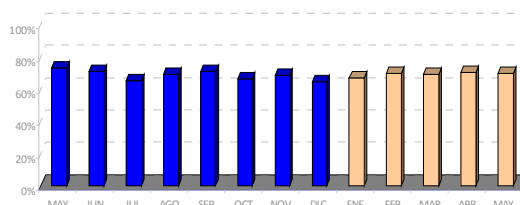

Evolución semanal por establecimiento minorista y por tipo de producto

Establecimientos	Productos	Mayo 2017					Variación interanual	Variación mes anterior	Variación may 2017 - ene 2017
		sem 18	sem 19	sem 20	sem 21	Promedio mes			
Pescaderías	Extractiva	16,00	22,40	18,00	17,93	18,69	1,9%	-6,5%	3,8%
	Acuicultura<600 grs.	10,05	9,72	9,64	10,00	9,86	-1,9%	-1,7%	-1,4%
	Acuicultura>600grs.	12,90	13,41	13,56	13,17	13,29	0,9%	0,5%	2,9%
Supermercados	Extractiva	-	-	-	-	-	-	-	-
	Acuicultura<600 grs.	8,26	8,05	8,54	7,85	8,13	0,5%	3,4%	-0,6%
	Acuicultura>600grs.	-	-	-	11,95	11,95	-26,6%	0,0%	-
Hipermarcados	Extractiva	-	16,90	18,90	25,32	21,61	-	-	-11,8%
	Acuicultura<600 grs.	8,64	8,49	7,49	9,46	8,56	-2,2%	0,9%	5,8%
	Acuicultura>600grs.	10,28	11,24	13,50	12,48	11,55	-7,1%	1,9%	-11,1%
Global	Extractiva	16,00	21,48	18,18	20,89	19,25	4,9%	-3,8%	1,7%
	Acuicultura<600 grs.	9,48	9,16	9,14	9,38	9,29	-1,7%	-0,3%	0,0%
	Acuicultura>600grs.	12,02	12,98	13,56	12,89	12,86	-3,8%	-0,5%	-0,5%
Total Dorada		10,49	11,01	10,82	10,89	10,82	3,5%	-0,1%	4,2%

Evolución semanal de precios al consumo. Años 2016- 2017

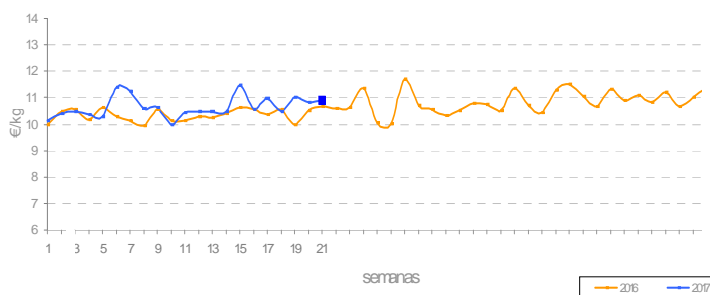

Evolución mensual de precios origen-destino: May 2016 - May 2017

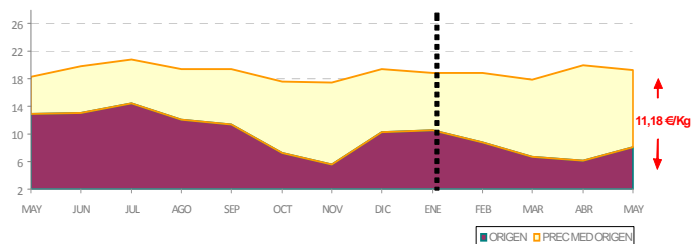



Análisis descriptivo de precios por tipo de producto

Precios (€/kg)	Extractiva	Acuic. Menor 600grs.	Acuic. Mayor 600grs.	Total Lubina
Presencia puntos de venta	8,0%	69,8%	22,2%	61,3%
Precio medio	20,59	9,26	13,86	11,19
Precio más frecuente	24,00	10,00	12,00	10,00
Rango oscilación	(14,00 – 26,00)	(6,50 – 16,80)	(9,00 – 19,95)	(6,50 – 26,00)

El precio medio de la lubina se mantiene estable respecto al mes de abril con apenas una caída de 18 céntimos de euro por Kg., sin embargo se sitúa 2,3% más cara que el registrado en el mismo periodo de 2016.

El número de observaciones se sitúa en torno al 61,0%, si bien la lubina procedente de la acuicultura de menor tamaño destaca sobre el resto de variedades.

Comparativa de la cuota de mercado por tipo de producto. May 2016 – May 2017

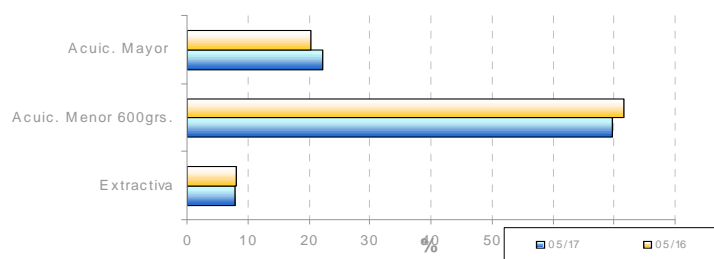

Evolución de la estacionalidad mensual. May 2016 - May 2017

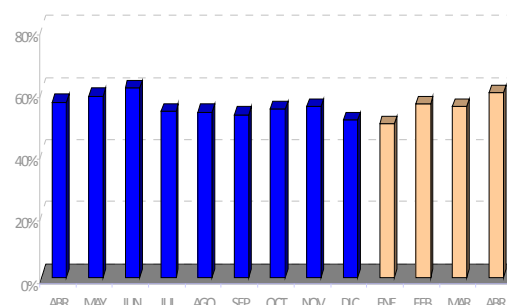

Evolución semanal por establecimiento minorista y por tipo de producto

Establecimientos	Productos	Mayo 2017					Variación interanual	Variación mes anterior	Variación may 2017 - ene 2017
		sem 18	sem 19	sem 20	sem 21	Promedio mes			
Pescaderías	Extractiva	20,45	24,00	19,23	17,42	20,59	8,7%	-1,1%	5,8%
	Acuicultura<600 grs.	10,33	9,87	10,04	10,32	10,12	0,6%	-2,4%	-0,8%
	Acuicultura>600grs.	13,70	13,29	14,70	14,05	13,82	-2,8%	0,9%	2,1%
Supermercados	Extractiva	-	-	-	-	-	-	-	-
	Acuicultura<600 grs.	8,12	8,05	8,16	8,07	8,09	0,6%	0,7%	-1,2%
	Acuicultura>600grs.	-	-	-	14,95	14,95	2,4%	-	58,2%
Hipermercados	Extractiva	-	19,90	-	20,92	20,58	-	-23,1%	-9,5%
	Acuicultura<600 grs.	7,65	8,10	8,89	8,99	8,45	-0,1%	-1,3%	8,2%
	Acuicultura>600grs.	9,99	14,26	14,86	13,44	13,91	15,6%	7,7%	6,3%
Global	Extractiva	20,45	23,31	19,23	18,59	20,59	8,7%	-2,7%	4,2%
	Acuicultura<600 grs.	9,23	9,09	9,35	9,40	9,26	0,5%	-0,9%	2,8%
	Acuicultura>600grs.	13,33	13,48	14,76	14,02	13,86	0,1%	3,1%	5,2%
Total Lubina		10,68	11,42	11,29	11,25	11,19	2,3%	-1,6%	1,1%

Evolución semanal de precios al consumo. Años 2016- 2017

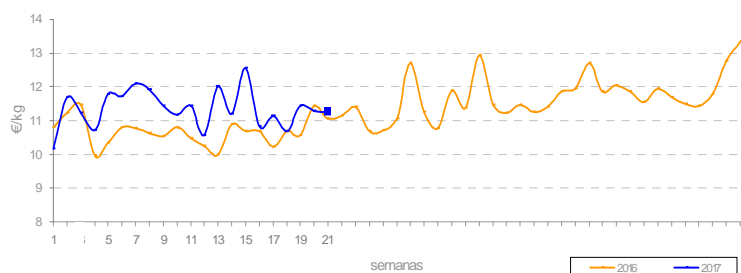

Evolución mensual de precios origen-destino: May 2016 - May 2017

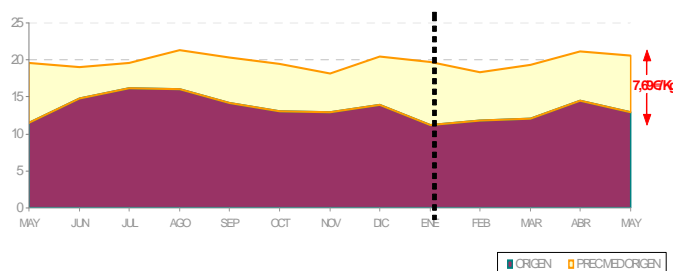



Análisis descriptivo de precios por tipo de producto

Precios (€/kg)	Grande > 1,5Kg.	1Kg <= Pescada >=	Negra	Europea pequeña	Importada
Presencia puntos de venta	33,2%	22,3%	10,8%	28,7%	5,0%
Precio medio	10,13	7,93	5,51	11,48	5,71
Precio más frecuente	12,00	10,00	4,50	14,00	3,95
Rango oscilación	(5,98 – 18,00)	(3,99 – 16,80)	(2,99 – 8,80)	(4,25 – 16,90)	(3,95 – 8,00)

Las oscilaciones mensuales tanto del precio medio de la merluza como de la presencia de la especie en los mercados minoristas describen una senda regular desde el principio del año donde el precio se mantiene en torno a los 9,5 €/Kg. y su presencia en el 82,0%.

Si se observan los precios por variedad de producto el precio de la pijota europea destaca respecto al resto de variedades de la especie por ser la variedad más cara mientras que la pijota importada destaca por ser la más barata.

Comparativa de la cuota de mercado por tipo de producto. May 2016 - May 2017

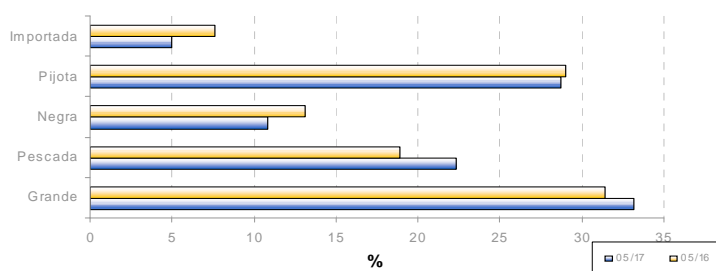

Evolución de la estacionalidad mensual. May 2016 - May 2017

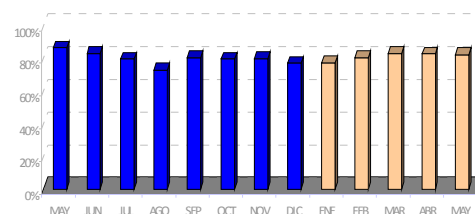

Evolución semanal por establecimiento minorista y por tipo de producto

Establecimientos	Productos	Mayo 2017					Variación interanual	Variación mes anterior	Variación may 2017 - ene 2017
		sem 18	sem 19	sem 20	sem 21	Promedio mes			
Pescaderías	Grande	11,07	11,05	10,47	10,83	10,87	9,5%	-2,2%	-6,9%
	Pescada	9,37	7,33	10,28	8,45	8,81	0,9%	-9,1%	-15,6%
	Negra	5,69	6,28	5,90	6,46	6,23	7,2%	13,7%	10,1%
	Pijota	12,45	11,02	11,82	11,69	11,71	-3,9%	-5,0%	-5,4%
	Pij. Importación	6,50	6,90	-	7,40	6,93	-5,5%	-8,8%	15,5%
Supermercados	Grande	8,37	7,70	9,25	8,73	8,49	-0,6%	10,3%	-2,1%
	Pescada	5,96	6,19	6,93	6,08	6,22	-1,7%	-1,3%	-24,4%
	Negra	4,82	4,69	4,20	4,52	4,61	15,8%	5,0%	5,7%
	Pijota	9,26	10,96	13,28	9,71	10,58	7,3%	3,9%	15,4%
	Pij. Importación	5,42	5,42	4,95	5,19	5,22	-6,1%	1,4%	-5,1%
Hipermercados	Grande	7,96	9,47	7,68	8,78	8,56	0,8%	0,6%	-8,3%
	Pescada	6,58	6,69	6,70	5,57	6,32	4,8%	-6,8%	-16,0%
	Negra	5,28	3,95	4,94	4,94	4,94	5,1%	-8,2%	-24,1%
	Pijota	10,46	13,64	10,23	9,89	10,84	-14,5%	-3,0%	12,2%
	Pij. Importación	-	5,24	5,95	4,99	5,35	-10,7%	-5,1%	-10,7%
Global	Grande	10,18	10,29	9,84	10,17	10,13	5,9%	-0,2%	-5,5%
	Pescada	8,41	7,02	9,42	7,38	7,93	6,0%	-7,5%	-15,2%
	Negra	5,26	5,55	5,01	5,82	5,51	5,2%	8,0%	-0,5%
	Pijota	12,02	11,26	11,75	11,15	11,48	-3,6%	-3,9%	-0,7%
	Pij. Importación	5,96	5,85	5,28	5,66	5,71	-7,8%	-2,1%	-2,9%
Total Merluza		9,76	9,21	9,91	9,21	9,47	4,6%	-3,9%	-7,2%

Evolución semanal de precios al consumo. Años 2016- 2017

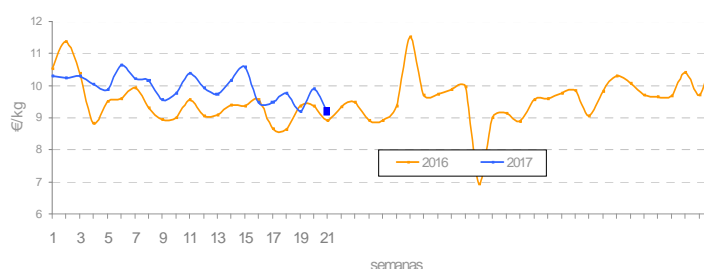

Evolución mensual de precios origen-destino: May 2016 - May 2017

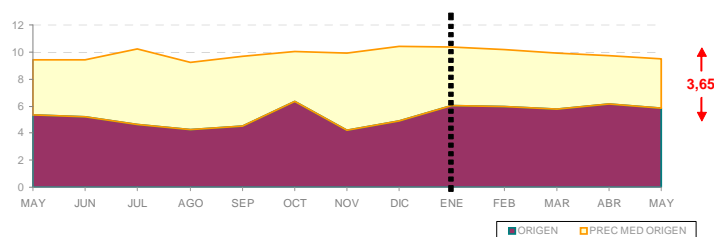

* No incluye la merluza europea pequeña importada



Análisis descriptivo de precios por tipo de producto

Caballa	
Presencia puntos de venta	32,3%
Precio medio	4,11
Precio más frecuente	3,50
Rango de oscilación	(1,50 – 6,95)

De las especies que conforman la cesta representativa de los productos pesqueros, la caballa en mayo ocupa el primer puesto por ser la especie que más se encarece respecto al mes anterior (11,7%) . Sin embargo de las observaciones válidas del total de establecimientos visitados, desciende un 8,0% respecto al mes anterior y se sitúa como la especie menos ofertada con un 32,3% de presencia.

Comparativa de la cuota de mercado por tipo de producto. May 2016 - May 2017

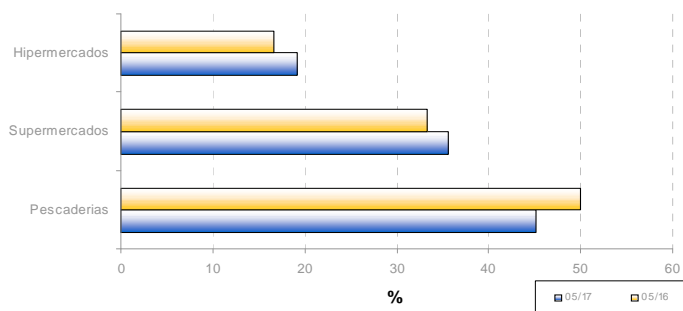

Evolución de la estacionalidad mensual. May 2016 - May 2017

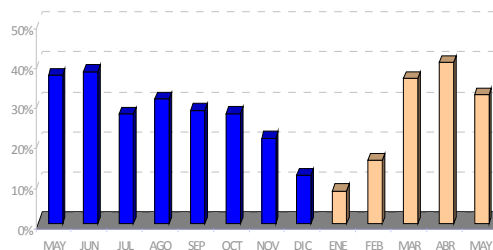

Evolución semanal por establecimiento minorista y por tipo de producto

Establecimiento	Mayo 2017					Variación interanual	Variación mes anterior	Variación may 2017 - ene 2017
	sem 18	sem 19	sem 20	sem 21	Promedio mes			
Pescaderías	4,51	3,99	4,86	4,48	4,41	0,0%	6,5%	13,4%
Supermercados	3,69	3,82	4,13	3,69	3,80	4,7%	21,8%	12,8%
Hipermercados	2,89	3,98	5,08	4,01	3,99	9,3%	28,7%	24,7%
Total caballa	3,85	3,93	4,71	4,05	4,11	2,2%	11,7%	13,5%

Evolución semanal de precios al consumo. Años 2016- 2017

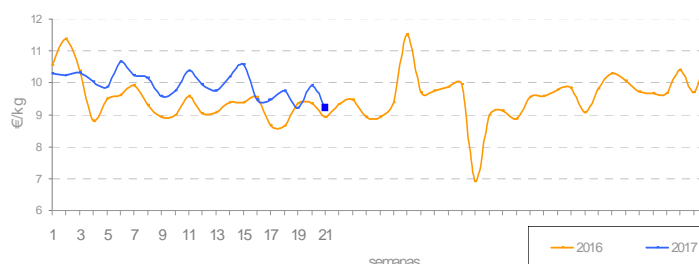

Evolución mensual de precios origen-destino: May 2016 - May 2017

