

FORMULARIO DE INFORMACIÓN Y CONSENTIMIENTO INFORMADO ESCRITO

Orden de 8 de julio de 2009 (BOJA nº 152 de fecha 6 de agosto) por la que se dictan instrucciones a los Centros del Sistema Sanitario Público de Andalucía, en relación al procedimiento de Consentimiento Informado.

CENTRO SANITARIO	SERVICIO DE
-------------------------	--------------------

1. DOCUMENTO DE INFORMACIÓN PARA (*) UROLOGÍA

Este documento sirve para que usted, o quien lo represente, dé su consentimiento para esta intervención. Eso significa que nos autoriza a realizarla.

Puede usted retirar este consentimiento cuando lo desee. Firmarlo no le obliga a usted a hacerse la intervención. De su rechazo no se derivará ninguna consecuencia adversa respecto a la calidad del resto de la atención recibida. Antes de firmar, es importante que lea despacio la información siguiente.

Díganos si tiene alguna duda o necesita más información. Le atenderemos con mucho gusto.

(*) Indicar el nombre del procedimiento/intervención a realizar; si es posible, además del nombre técnico que siempre debe figurar, puede tratar de expresarlo con un nombre más sencillo.

1.1 LO QUE USTED DEBE SABER:

EN QUÉ CONSISTE. PARA QUÉ SIRVE:

Este procedimiento consiste en eliminar ganglios o tejido linfático afectados de la zona inguinal o pélvica (linfadenectomía ilioinguinal) o la masa tumoral residual que quede tras el tratamiento con quimioterapia. Sirve para el diagnóstico o para el tratamiento curativo de la enfermedad tumoral o para complementar otros tratamientos como la quimioterapia.

CÓMO SE REALIZA:

El procedimiento requiere la administración de anestesia y es posible que durante o después de la intervención sea necesaria la utilización de sangre y/o productos derivados de la misma (hemoderivados).

Se realiza una incisión en la ingle de un lado (linfadenectomía inguinal unilateral) o en los dos lados (linfadenectomía inguinal bilateral) o también en el abdomen (linfadenectomía ilioinguinal).

El tipo de incisión dependerá de las características del tumor principal y de los ganglios o tejido linfático afectados.

QUÉ EFECTOS LE PRODUCIRÁ:

La recuperación después de esta intervención suele ser prolongada. Es habitual la utilización de analgésicos y antibióticos para control del dolor y de las infecciones.

EN QUÉ LE BENEFICIARÁ:

Mejoría o desaparición de los síntomas derivados de la presencia de masas inguinales o pélvicas.

Disminución de las posibilidades de diseminación del tumor.

OTRAS ALTERNATIVAS DISPONIBLES EN SU CASO:

Otra alternativa es la radioterapia y/o la quimioterapia, pero en su caso la mejor opción es la linfadenectomía.

En su caso:

QUÉ RIESGOS TIENE:

Cualquier actuación médica tiene riesgos. La mayor parte de las veces los riesgos no se materializan, y la intervención no produce daños o efectos secundarios indeseables. Pero a veces no es así. Por eso es importante que usted conozca los riesgos que pueden aparecer en este proceso o intervención.

- **LOS MÁS FRECUENTES:**

- Problemas derivados de la herida quirúrgica: infección, apertura de los puntos de sutura, fistulas temporales o permanentes, intolerancia a los materiales de sutura, que pueden precisar reintervención para su extracción. Aumento (hiperestesia) o disminución (hipoestesia) de la sensibilidad de la zona, y/o molestias dolorosas (neuralgias). Cicatrices anormales y/o defectos estéticos derivados.
- Pérdida de líquido linfático (linforrea) de duración imprevisible.
- Edemas en una o ambas piernas y en escroto. Pueden requerir tratamiento quirúrgico para su solución o mejoría.

- **LOS MÁS GRAVES:**

Suelen ser los menos frecuentes.

- Hemorragia tanto durante la intervención como después. Sus consecuencias y gravedad pueden ser muy diversas dependiendo de su intensidad. Para tratarla puede ser necesario ponerle sangre y/o productos derivados de la misma (hemoderivados).
- Tromboembolismo venoso profundo o pulmonar y hemorragias digestivas. Puede ocurrir incluso aunque se tomen medidas preventivas (profilácticas).
- Infección generalizada (sepsis).
- Reacciones alérgicas o efectos secundarios a los medicamentos que es preciso administrarle.
- No conseguir la extirpación de las masas o solo de forma parcial, o la persistencia de la sintomatología previa total o parcialmente.

La mayoría de estas complicaciones habitualmente se resuelven con tratamiento médico (medicamentos, sueros...) pero pueden llegar a requerir una reintervención, generalmente de urgencia, incluyendo un riesgo para su vida.

- LOS DERIVADOS DE SUS PROBLEMAS DE SALUD:

SITUACIONES ESPECIALES QUE DEBEN SER TENIDAS EN CUENTA:

Pueden existir circunstancias que aumenten la frecuencia y gravedad de riesgos y complicaciones. Estas circunstancias deben ser comunicadas a su médico, para que sean valoradas.

Es importante conocer sus posibles alergias a medicamentos, si tiene alteraciones de la coagulación de la sangre y las enfermedades que padezca. Comunique también los medicamentos que esté tomando.

Durante el acto quirúrgico, a la vista de los hallazgos, el cirujano puede tomar la decisión de no realizarla, porque la enfermedad esté más avanzada de lo previsto o por dificultades técnicas.

OTRAS INFORMACIONES DE INTERÉS (a considerar por el/la profesional):

OTRAS CUESTIONES PARA LAS QUE LE PEDIMOS SU CONSENTIMIENTO:

- A veces, durante la intervención, se producen hallazgos imprevistos. Pueden obligar a tener que modificar la forma de hacer la intervención y utilizar variantes de la misma no contempladas inicialmente.

- A veces es necesario tomar muestras biológicas para estudiar mejor su caso. Pueden ser conservadas y utilizadas posteriormente para realizar investigaciones relacionadas con la enfermedad que usted padece. No se usaran directamente para fines comerciales. Si fueran a ser utilizadas para otros fines distintos se le pediría posteriormente el consentimiento expreso para ello. Si no da su consentimiento para ser utilizadas en investigación, las muestras se destruirán una vez dejen de ser útiles para documentar su caso, según las normas del centro. En cualquier caso, se protegerá adecuadamente la confidencialidad en todo momento.

- También puede hacer falta tomar imágenes, como fotos o videos. Sirven para documentar mejor el caso. También pueden usarse para fines docentes de difusión del conocimiento científico. En cualquier caso serán usadas si usted da su autorización. Su identidad siempre será preservada de forma confidencial.

1.2 IMÁGENES EXPLICATIVAS:

(En este espacio podrán insertarse con carácter opcional imágenes explicativas, esquemas anatómicos, pictogramas etc. que faciliten y permitan explicar de manera más sencilla la información al paciente.)

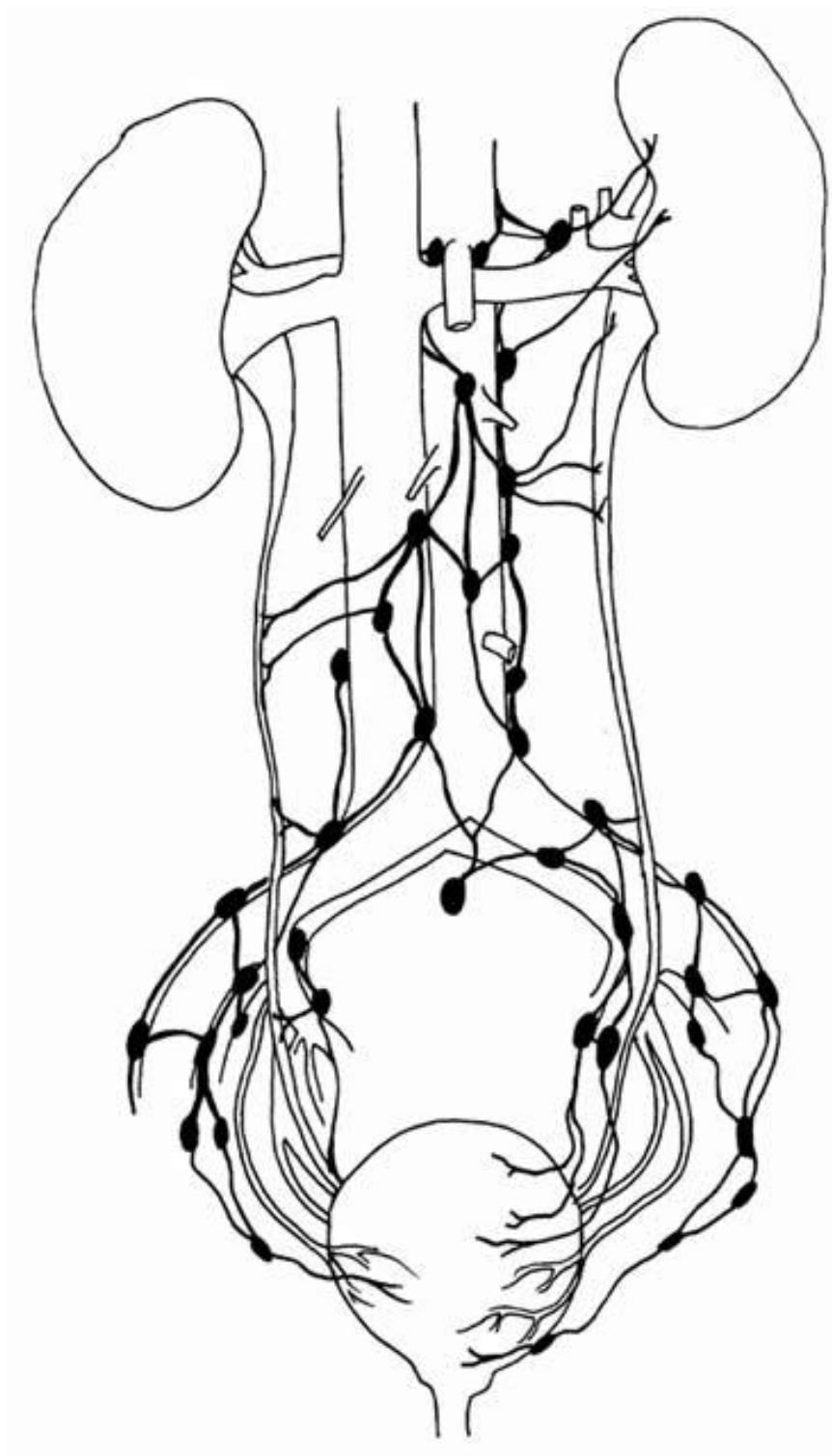

CENTRO SANITARIO	SERVICIO DE UROLOGÍA
-------------------------	-----------------------------

2. CONSENTIMIENTO INFORMADO

(En el caso de INCAPACIDAD DEL/DE LA PACIENTE será necesario el consentimiento del/de la representante legal)

(En el caso del MENOR DE EDAD, cuando se considere que carece de madurez suficiente, el consentimiento lo darán sus representantes legales, aunque el menor siempre será informado de acuerdo a su grado de entendimiento y, si tiene más de 12 años, se escuchará su opinión. Si el paciente está emancipado o tiene 16 años cumplidos será él quien otorgue el consentimiento. Sin embargo, en caso de actuación de grave riesgo, según el criterio del facultativo, los representantes legales también serán informados y su opinión será tenida en cuenta para la decisión.)

2.1 DATOS DEL/DE LA PACIENTE Y DE SU REPRESENTANTE LEGAL (si es necesario)

APELLIDOS Y NOMBRE, DEL PACIENTE	DNI / NIE
APELLIDOS Y NOMBRE, DEL/DE LA REPRESENTANTE LEGAL	DNI / NIE

2.2 PROFESIONALES QUE INTERVIENEN EN EL PROCESO DE INFORMACIÓN Y/O CONSENTIMIENTO

APELLIDOS Y NOMBRE	FECHA	FIRMA
APELLIDOS Y NOMBRE	FECHA	FIRMA
APELLIDOS Y NOMBRE	FECHA	FIRMA
APELLIDOS Y NOMBRE	FECHA	FIRMA
APELLIDOS Y NOMBRE	FECHA	FIRMA

2.3 CONSENTIMIENTO

Yo, D/Dña _____, manifiesto que estoy conforme con la intervención que se me ha propuesto. He leído y comprendido la información anterior. He podido preguntar y aclarar todas mis dudas. Por eso he tomado consciente y libremente la decisión de autorizarla. También sé que puedo retirar mi consentimiento cuando lo estime oportuno.

___SI ___NO Autorizo a que se realicen las actuaciones oportunas, incluyendo modificaciones en la forma de realizar la intervención, para evitar los peligros o daños potenciales para la vida o la salud, que pudieran surgir en el curso de la intervención.

___SI ___NO Autorizo la conservación y utilización posterior de mis muestras biológicas para investigación relacionada directamente con la enfermedad que padezco.

___SI ___NO Autorizo que, en caso de que mis muestras biológicas vayan a ser utilizadas en otras investigaciones diferentes, los investigadores se pongan en contacto conmigo para solicitarme consentimiento.

___SI ___NO Autorizo la utilización de imágenes con fines docentes o de difusión del conocimiento científico.

(NOTA: Márquese con una cruz.)

En _____ a _____ de _____
 EL/LA PACIENTE Consentimiento/Visto Bueno de EL/LA REPRESENTANTE LEGAL

Fdo.: _____ Fdo.: _____

CENTRO SANITARIO	SERVICIO DE UROLOGÍA
-------------------------	-----------------------------

2.4 RECHAZO DE LA INTERVENCIÓN

Yo, D/Dña. _____, no autorizo a la realización de esta intervención. Asumo las consecuencias que de ello puedan derivarse para la salud o la vida.

En _____ a _____ de _____ de _____

EL/LA PACIENTE _____ Consentimiento/Visto Bueno de EL/LA REPRESENTANTE LEGAL _____

Fdo.: _____ Fdo.: _____

2.5 REVOCACIÓN DEL CONSENTIMIENTO

Yo, D/Dña _____, de forma libre y consciente he decidido retirar el consentimiento para esta intervención. Asumo las consecuencias que de ello puedan derivarse para la salud o la vida.

En _____ a _____ de _____ de _____

EL/LA PACIENTE _____ Consentimiento/Visto Bueno de EL/LA REPRESENTANTE LEGAL _____

Fdo.: _____ Fdo.: _____
