

ANEXO : PLIEGO DE PRESCRIPCIONES TECNICAS. APROVECHAMIENTOS DE PASTOS

PLIEGO DE PRESCRIPCIONES TÉCNICAS EXPEDIENTE. Nº _____

3.1.- El objeto de este aprovechamiento son los pastos naturales formados por vegetación herbácea y arbustiva, así como los frutos de los árboles presentes una vez que estos han caído al suelo de forma natural. No serán objeto de este aprovechamiento los materiales vegetales procedentes de la poda de frondosas u otro arbolado presente en el monte. En el caso de que el adjudicatario tuviese que recurrir a completar la alimentación del ganado mediante el aporte de piensos u otros subproductos vegetales, estos deberán aportarse preferentemente en las instalaciones ganaderas existentes en el monte. En caso de que no las hubiese deberá solicitarse al Responsable de la Administración la localización de zonas apropiadas para ello y con las condiciones que por parte de la Administración se establezcan.

3.2.- Para la definición, control y seguimiento del expediente de aprovechamiento que rige este pliego, se tomarán como referencia las cabezas ganaderas indicadas en la tabla sobre distribución temporal de la carga ganadera comprendida en el apartado anterior, entendiéndose como la carga máxima que debe soportar el área de pasto asignada a cada lote de este expediente en el periodo establecido. Asimismo, las unidades comerciales de dichos productos serán las establecidas en la columna "Cantidad" de la citada tabla, que es la unidad de ganado mayor (UGM),

3.2- Se tomará como unidad comercial, a efectos económicos, la Unidad de Ganado Mayor (UGM). Las conversiones entre los distintos tipos de ganado y la UGM son: 1 cabeza de ganado equino = 1UGM; 1 cabeza de ganado vacuno = 1UGM; 1 cabeza de ganado caprino = 0,15 UGM; 1 cabeza de ganado ovino = 0,15 UGM; 1 cabeza de ganado porcino = 0,25 UGM.

3.3.- El Representante de la Administración delimitará el área objeto de aprovechamiento por el ganado, pudiendo adjuntar a este pliego plano informativo de dicha área.

4.- DE LA MEDICIÓN DE LOS PRODUCTOS OBJETO DE APROVECHAMIENTO.

4.1.- El personal adscrito a esta Delegación Territorial efectuará cuantos conteos e inspecciones de ganado considere necesarios, para asegurar que no se exceden las cargas ganaderas expresadas en el apartado 3.,1 de este Pliego de Prescripciones Técnicas, en los periodos asignados. Para ello, la persona contratista pondrá a disposición de esta Delegación Territorial los medios necesarios para la correcta ejecución de dichos conteos de ganado.

4.2.- Las actas que se levanten como consecuencia de los controles realizados sobre el ganado objeto de este expediente, deberán realizarse por personal funcionario adscrito a esta Delegación Territorial en presencia del contratista o representante suyo.





5.- DEL DESARROLLO DE LA EJECUCIÓN

5.1.- El inicio de las actuaciones de aprovechamiento no tendrá lugar hasta que se firme el Acta de Inicio que deberá expedir esta Delegación Territorial.

5.2.- Para la expedición del Acta de Inicio es requisito imprescindible que el adjudicatario haya presentado en esta Delegación Territorial una copia de la Guía de Origen y Sanidad Pecuaria y, en su caso demás documentación o autorizaciones pertinentes establecidas en el Decreto 55/1998, de 10 de marzo, por el que se establecen los requisitos sanitarios aplicables al movimiento y transporte de ganado y otros animales vivos y el Decreto 179/2003, de 17 de junio, que modifica al anterior.

5.3.- El plazo de ejecución del aprovechamiento será el indicado en la cabecera de la primera página, y comenzará a contabilizarse desde el día siguiente a la firma del Acta de Inicio del aprovechamiento.

5.4.- Las épocas de disfrute, es decir, los periodos temporales en que el ganado podrá estar pastando en el monte, serán los establecidos en el cuadro “Distribución temporal de la carga ganadera” establecido en el apartado 3.1 de este Pliego de Prescripciones Técnicas.

5.5.- Excepcionalmente, con autorización expresa de esta Delegación Territorial y previa solicitud del interesado, se podrá acceder al cambio del tipo de ganado, calculándose la carga ganadera equivalente en función de las conversiones fijadas en el apartado 3.3 de este pliego de prescripciones técnicas; sin que se pueda superar la carga ganadera máxima establecida inicialmente en UGM.

5.6.- Al finalizar el aprovechamiento, y en su caso, una vez emitida el Acta de Medición Final, el Director del Contrato levantará un Acta de Conformidad o Disconformidad, donde se expondrá el cumplimiento de las condiciones impuestas en este Pliego. En el caso de observarse deficiencias subsanables, se darán las pautas y plazos necesarios para su subsanación. Y en caso de no ser subsanables procederá a tomar las medidas oportunas.

5.7.- Para el caso de que la liquidación del aprovechamiento se realice en función de precios unitarios del producto, es decir, que no haya sido adjudicado a riego y ventura, las medidas finales consignadas en el Acta de Medición Final servirán para determinar el precio final del contrato.

6.- CONDICIONES GENERALES EN LA EJECUCIÓN DEL APROVECHAMIENTO.

En el caso de resultar adjudicataria una Sociedad, deberá comunicar por escrito a esta Delegación Territorial la relación de asociados, expresando el número y clase de cabezas de ganado que deben pastorear en el aprovechamiento sin rebasar en conjunto la carga pastante máxima autorizada. En caso de sustitución deberá comunicarlo en la misma forma, con antelación a su realización.

6.1.- La empresa contratista nombrará a un representante y lo notificará por escrito al Responsable de la Administración. Dicho representante será el responsable de llevar a buen fin las directrices marcadas por el Responsable de la Administración, haciendo llegar a su personal las indicaciones sobre la ejecución del aprovechamiento.

6.2.- Desde el momento que se haga la entrega del aprovechamiento, que será efectiva a partir de la firma del Acta de Inicio, la empresa contratista será la responsable de los productos entregados, de tal forma que no se podrá hacer reclamación alguna si con posterioridad al mismo, tales productos se deprecian o pierden por causa de cualquier índole.



6.3.- El contratista no podrá interferir en la ejecución de cualquier otra actividad que se esté realizando en el monte y que no tenga adjudicada, debiendo aceptar los inconvenientes que se deriven del resto de aprovechamientos o actividades que la Administración realice en el monte.

6.4.- La entrada del ganado al monte o la salida del mismo, se realizará únicamente en días laborables y dentro del horario de trabajo del personal de la Delegación Territorial de Desarrollo Sostenible, salvo que exista acuerdo expreso entre la empresa contratista y esta Delegación Territorial.

6.5.- El contratista se compromete a facilitar a la Delegación Territorial de Desarrollo Sostenible copia de toda la documentación relativa al aprovechamiento que le sea requerida, así como todos los datos referentes al mismo que le sean demandados.

6.6.- Los Agentes de Medio Ambiente podrán ordenar la paralización cautelar del aprovechamiento si por cualquier circunstancia consideran que existen amenazas para la conservación de la integridad de los ecosistemas, hábitats, especies o individuos de las mismas.

6.7.- La empresa contratista será responsable de los daños que se originen en el monte, así como en las pistas y caminos forestales, que sean consecuencia de los trabajos de ejecución del aprovechamiento. Una vez finalizados los mismos, el contratista estará obligada a la reparación de las pistas dañadas a su costa.

6.8.- La realización de obras auxiliares o instalaciones de cualquier índole por parte de la empresa contratista, estará sujeta a la debida autorización de la Delegación Territorial de Desarrollo Sostenible. Las obras o instalaciones desmontables deberán quedar desmontadas a la finalización del mismo, quedando las fijas a beneficio del monte.

6.9.- Las obras, instalaciones fijas o infraestructuras del monte adscritas al uso ganadero no podrán ser modificadas sin autorización, siendo el adjudicatario el responsable del buen mantenimiento de las mismas, y debiendo entregarlas al finalizar el expediente de aprovechamiento en el mismo estado en el que fueron recibidas.

6.10.- El adjudicatario será el responsable de todo el ganado que se encuentre en el área de pasto que tenga adjudicada en este expediente, no pudiendo autorizar el pastoreo de otro ganado que no sea de su propiedad.

6.11.- El adjudicatario dispondrá de un listado permanentemente actualizado a disposición del personal adscrito a la Delegación Territorial de Desarrollo Sostenible, en el que figuren la totalidad de las reses de su propiedad que pastan en el monte, identificadas según la normativa vigente: *Real Decreto 947/2005, de 29 de julio, por el que se establece un sistema de identificación y registro de los animales de la especie ovina y caprina* y demás normativa de modificación y desarrollo del mismo; y *Real Decreto 1980/1998, por el que se establece un sistema de identificación y registro de la raza bovina*, así como la normativa que lo modifica y desarrolla.

6.12.- El ganado podrá manejarse y controlarse mediante el uso de perros, siendo el pastor/ganadero responsable de los mismos y no pudiendo abandonarse o utilizarse para ninguna otra actividad en el interior del monte. Los perros deberán cumplir toda la normativa sobre condiciones sanitarias y de identificación: vacunaciones, identificación electrónica, etc.

6.13.- En lo que respecta a la utilización del fuego para la eliminación de residuos, se estará a lo dispuesto en la Ley 5/1999, de 29 de junio, de Prevención y Lucha contra los Incendios Forestales, su Reglamento aprobado por Decreto 247/2001, de 13 de noviembre y restante normativa de desarrollo.



6.14.- Con carácter general se cuidará que en el desarrollo de las actuaciones no se produzcan situaciones que incrementen el riesgo de incendio, manteniendo el monte en condiciones que no faciliten la producción y propagación de incendios, observándose las siguientes precauciones:

- A. Mantener los caminos, pistas o fajas cortafuegos libres de obstáculos que impidan el paso y la maniobra de vehículos.
- B. No arrojar o abandonar cerillas, colillas, objetos en combustión, material combustible o susceptible de originar un incendio.

6.15.- En caso de incendio, la persona contratista estará obligada a avisar de inmediato al teléfono 112 de emergencias indicando la localización del fuego; a prestar cuantos medios humanos y materiales estén a su alcance para cooperar con la mayor rapidez posible, en los trabajos de extinción.

7.- CONDICIONES ESPECIALES EN LA EJECUCIÓN DEL APROVECHAMIENTO.

7.1.- Podrán excluirse de la superficie objeto de este aprovechamiento, la parte o partes que, por incendio, plagas o trabajos de mejoras, que a juicio de esta Delegación Territorial sea preciso acotar temporalmente, sin otro derecho por parte del adjudicatario que el que les sea devuelto el importe abonado de los pastos no aprovechados proporcionalmente al tiempo y superficie que corresponda al terreno excluido del aprovechamiento.

7.2.- Se delimitarán anualmente por el Responsable de la Administración y se comunicarán al contratista, las zonas que no serán aprovechables por el ganado, así como la duración de los períodos de acotamiento al pastoreo y/o el tipo de ganado que queda prohibido en las mismas, incluyéndose los siguientes casos:

- Las zonas de repoblación o de regeneración natural.
- Las zonas de repoblado, brinjal o monte bravo por ganado caprino.
- Las superficies de siembra de fomento cinegético.

7.3.- El Director del Contrato podrá establecer zonas de redileo con objeto de mejorar la calidad y la cantidad de pastos, así como controlar el avance de matorrales invasores.

7.4.- Con la salvedad hecha en el apartado anterior, se procurará que el aprovechamiento de los pastos se realice de modo continuo por toda la superficie asignada, evitando la selección de pastos, lo cual podría perjudicar la cantidad y calidad de los pastos a medio plazo.

7.5.- El contratista no podrá aprovechar la arboleda, siendo responsable de cualquier daño que el ganado origine a la misma.

7.6.- El titular del aprovechamiento ejercerá la labor de pastoreo en la superficie asignada, de acuerdo al presente pliego.



8.- CONDICIONES DE SANIDAD GANADERA

8.1.- Los rebaños de ganado ovino y caprino deberán estar calificados, al menos como tipo M2 (certificado con menos de 8 meses de antigüedad) o M3 (menos de un año) según lo establecido en el *Real Decreto 2611/96, de 20 de diciembre, por el que se regulan los Programas Nacionales de Erradicación de Enfermedades en los Animales*, para acceder a los pastos.

8.2.- Los rebaños de ganado bovino deberán estar calificados, al menos como tipo B2 y T2 según lo establecido en el *Real Decreto 2611/96, de 20 de diciembre, por el que se regulan los Programas Nacionales de Erradicación de Enfermedades en los Animales*, para acceder a los pastos.

8.3.- En caso de detectarse algún brote de enfermedad infecto-contagiosa o parasitaria, el adjudicatario inmovilizará y recogerá el ganado en los lugares que determinen las Autoridades en Sanidad Animal y estará obligado a realizar las medidas oportunas para su control. Además deberán de estar vacunadas contra fiebre catarral ovina (lengua azul) y aportar el certificado de vacunación

8.4.- Con independencia de lo estipulado en el apartado anterior, si a propuesta de esta Delegación Territorial, las Autoridades competentes en Sanidad Animal lo consideran necesario, el ganado podrá ser objeto de análisis serológicos y coprológicos y en los casos pertinentes ser sometido a tratamientos antiparasitarios, estando obligado el contratista a facilitar en todo momento la aplicación de los mismos, y aportar el certificado de desparasitación (como justificante de haber realizado el tratamiento hace menos de 15 días).

El adjudicatario deberá presentar obligatoriamente la siguiente documentación:

- Certificado de calificación respecto a brucelosis.
- Fotocopia legalizada y actualizada de la Cartilla Ganadera.
- Certificado veterinario de que los animales están exentos de enfermedad infectocontagiosa, haciendo mención especial de las samas

8.5.- El adjudicatario comunicará a esta Delegación Territorial su Código de Explotación Ganadera y se ajustará a lo previsto en el Decreto 14/2006, de 18 de enero, por el que se crea y regula el Registro de Explotaciones Ganaderas de Andalucía, y demás normativa de modificación o desarrollo.

8.6.- Los ganaderos adjudicatarios quedarán obligados antes y después de la utilización de las instalaciones ganaderas adscritas al monte, ya sean apriscos, corrales, mangas de trabajo etc., a la limpieza, desinfección y desinsectación de las mismas, debiendo tal circunstancia ser acreditada mediante certificado de veterinario.

EL ADJUDICATARIO

LA ADMINISTRACIÓN

Fdo.:

Fdo.:

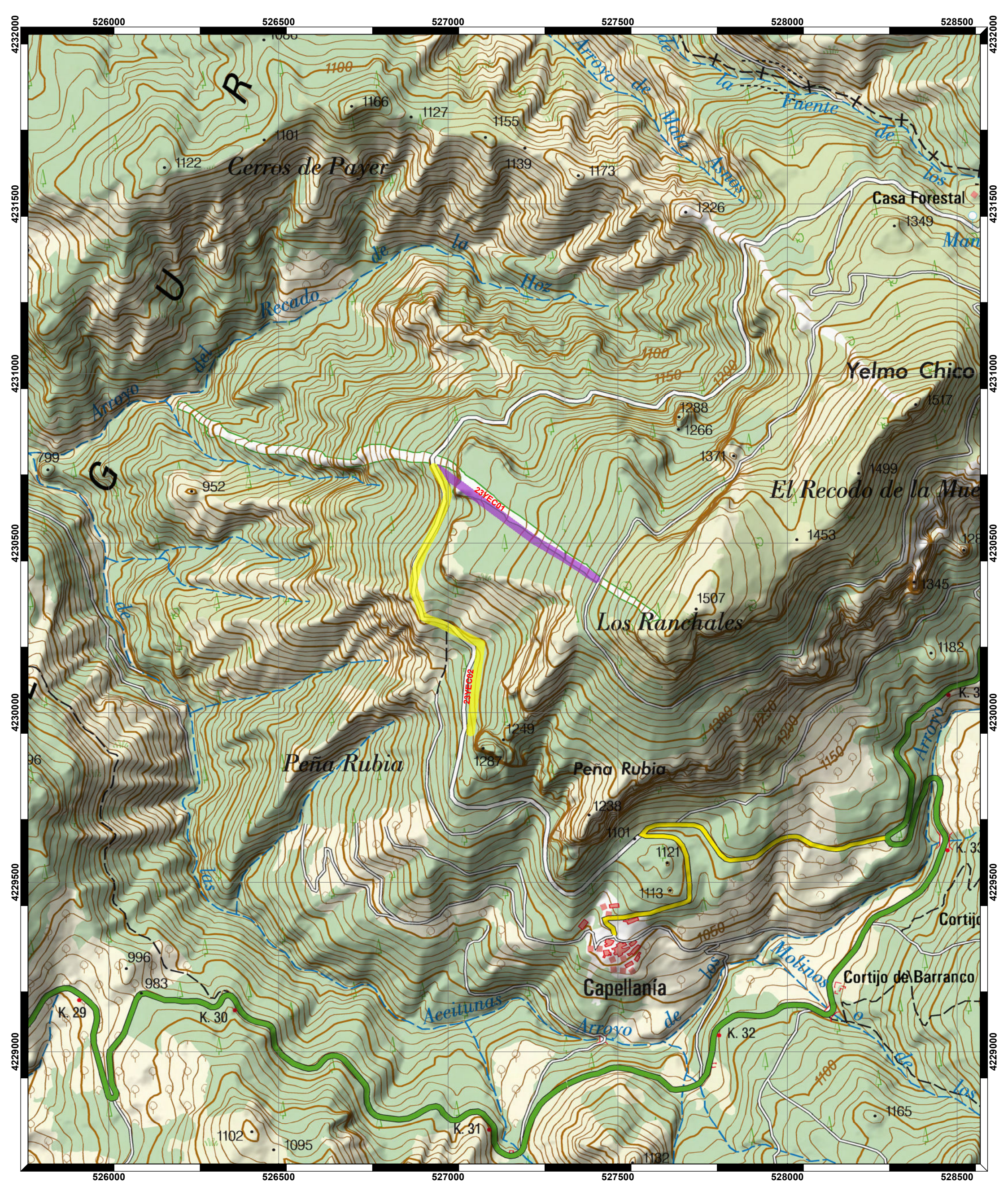

Legend

RAPCA_JAEN

ID_UNIDAD

	23YEC01
	23YEC02

 Consejería de Sostenibilidad, Medio Ambiente y Economía Azul Junta de Andalucía Delegación Provincial de Jaén		
ANEXO PLIEGO DE CONDICIONES APROVECHAMIENTO GANADERO POR PARTE DE D. _____, ZONA PARA LA PRESTACION DE SERVICIO DE PASTOREO CONTROLADO.		
MONTE "GARGANTA DE HORNO(YELMO CHICO,)" - T.M. HORNO DE SEGRA - PROVINCIA DE JAÉN		SUPERFICIE A PASTOREAR: 6,54 ha
EL ADJUDICATARIO	DELEGACION DE MEDIO AMBIENTE	ESCALA 1:10.000 PROYECCION UTM DATUM ETRS89 Uso 30
Fdo. _____	Fdo. _____	FECHA:

PLIEGO DE PRESCRIPCIONES ECONÓMICAS PARTICULARES



(PLANOS)



PROCEDIMIENTO GENERAL

La valoración del importe a abonar al ganadero se adecuará a los siguientes pasos:

- Estudio de la extensión y distribución de las líneas y áreas cortafuegos del monte y selección de aquellas que son aptas para el pastoreo según las indicaciones de la Delegación Provincial correspondiente.
- Caracterización de las zonas cortafuegos, definiendo para el pastoreo según las indicaciones de la Delegación Provincial correspondiente.
- Determinación de los siguientes parámetros para cada unidad ambiental objeto de actuación con ganado:
 - * Distancia desde el aprisco hasta el lugar de pastoreo.
 - * Pendiente media en las zonas de actuación del ganado.
 - * Vegetación existente.

Para cada zona se valorarán los anteriores parámetros mediante las siguientes escalas, correspondiendo a cada una de ellas un coeficiente de valoración de criterio que se empleará posteriormente.

Criterio 1

<i>Distancia desde el aprisco hasta el lugar de pastoreo</i>	<i>Distancia menor de 1,5 km.</i>	<i>Distancia entre 1,5 y 2,5 km</i>	<i>Distancia mayor de 2,5 km.</i>
D	0	0,5	1

Criterio 2

<i>Pendiente en la zona de actuación del ganado</i>	<i>Zonas con pendiente media inferior al 20%</i>	<i>Zonas con pendiente media comprendida entre el 20% y el 40%</i>	<i>Zonas con pendiente media superior al 40%</i>
P	0	0,5	1

Criterio 3

<i>Vegetación existente</i>	<i>Vegetación herbácea: pasto bajo y gramíneas</i>	<i>Leñosas: matas, matorrales y en general monte</i>	<i>Rebote del estrato arbóreo, pujante respuesta del matorral</i>
V	0	0,75	1



- Cálculo de la remuneración económica máxima para el conjunto de zonas de actuación del ganado.

Se empleará la siguiente fórmula para determinar la remuneración económica máxima que puede llegar a percibir el ganadero:

$$I = 300 + \sum_{n=1}^{n=N} \left(\left[42 + 48 \times \frac{Dn + Pn + Vn}{3} \right] \times Sn \right)$$

Donde:

I máx.: es el importe máximo a pagar al ganadero (en Euros).

N: es el número de unidades ambientales asignadas al ganadero.

Dn: es el coeficiente de distancia para la unidad ambiental *n* (Criterio 1).

Pn: es el coeficiente de pendiente media para la unidad ambiental *n* (Criterio 2).

Vn: es el coeficiente de vegetación para la unidad ambiental *n* (Criterio 3).

Sn: es la superficie de la unidad ambiental *n*.

- Evaluación del cumplimiento de los objetivos de pastoreo en cada unidad ambiental.

Se entenderá como cumplimiento completo de los objetivos de pastoreo en las áreas y líneas cortafuegos del monte, la actuación que reúna las siguientes características:

- consumo superior al 90% de la producción herbácea anual.

- consumo superior al 75% de la producción arbustiva anual.

Cada una de las unidades ambientales será evaluada por el equipo técnico en función de los anteriores criterios, obteniendo, cada una de ellas, una de las siguientes calificaciones:

- Cumplimiento Óptimo (se alcanza el 95% de los objetivos marcados) (calificación "O").

- Cumplimiento Bueno (se alcanza el 75% de los objetivos marcados) (calificación "B").

- Cumplimiento Mínimo (se alcanza el 50% de los objetivos marcados) (calificación "M").

- Cumplimiento Insuficiente (se alcanza el 25% de los objetivos marcados) (calificación "I").

- Cumplimiento Nulo (no se alcanza el 25% de los objetivos marcados) (calificación "N").



A partir de los resultados de esta evaluación, puede calcularse el grado de cumplimiento global de los objetivos como la media (ponderada por la superficie) del porcentaje de objetivos alcanzados en las áreas asignadas al pastor.

Esta evaluación será llevada a cabo por personal adscrito a la Agencia de Medio Ambiente y Agua, con el visto bueno del Centro Operativo Regional.

- *Cálculo del importe final a pagar al ganadero.*

Toda calificación obtenida distinta del cumplimiento óptimo conlleva una reducción del importe a pagar al ganadero. Por tanto, el importe máximo calculado anteriormente únicamente se alcanzará en caso de que el cumplimiento haya sido óptimo en todas las unidades ambientales asignadas. Los coeficientes de reducción del pago (G_n) con el que se afectan las cantidades máximas correspondientes a cada unidad ambiental con las siguientes:

Calificación	O	B	M	I	N
G_n	1	0,75	0,3	0,15	0

En todo caso, el cálculo del importe final a pagar al ganadero responde a la siguiente fórmula:

$$I = \left(300 + \sum_{n=1}^{n=N} \left(\left[42 + 48 \times \frac{Dn + Pn + Vn}{3} \right] \times Sn \times Gn \right) \right) \times K$$

I: es el importe a pagar al ganadero (en Euros).

N: es el número de unidades ambientales asignadas al ganadero.

Dn: es el coeficiente de distancia para la unidad ambiental n.

Pn: es el coeficiente de pendiente para la unidad ambiental n.

Vn: es el coeficiente de vegetación para la unidad ambiental n.

Sn: es la superficie de la unidad ambiental n.

Gn: es el coeficiente de reducción del pago para la unidad ambiental n.

K: es un coeficiente ligado al grado de cumplimiento global de los objetivos de pastoreo, que puede tomar los siguientes valores:

1: Cuando el grado de cumplimiento global es igual a o superior al 50%.

0: Cuando el grado de cumplimiento global es inferior al 50%, lo que conlleva la anulación completa del pago.



APLICACIÓN DEL PROCEDIMIENTO GENERAL PARA EL GANADERO

Don/Doña:

en representación de:

Datos iniciales:

Superficie total de actuación: 6,54 hectáreas.

Término Municipal: HORNOS

Monte: Garganta de Hornos y Agregados (Yelmo Chico) Código: JA-11014-JA

Zonas de actuación establecidas para el pastoreo:

<u>ID unidad</u>	<u>Unidad Ambiental</u>	<u>Superficie de pastoreo</u>	<u>Coficiente de distancia</u>	<u>Coficiente de pendiente</u>	<u>Coficiente de vegetación</u>	<u>Importe</u>
23YEC01	Yelmo Chico 1	2,84	1	1	0	210,16
23YEC02	Pista Yelmo Chico _tramo 2	3,70	1	0,5	0	244,20
						+ 300,00
						Total importe máximo (incl. IVA) 754,36

