

11. Turismo

11.2. Demanda turística

11.2.1.G. Evolución de la cuota de participación de Andalucía en el movimiento hotelero español.

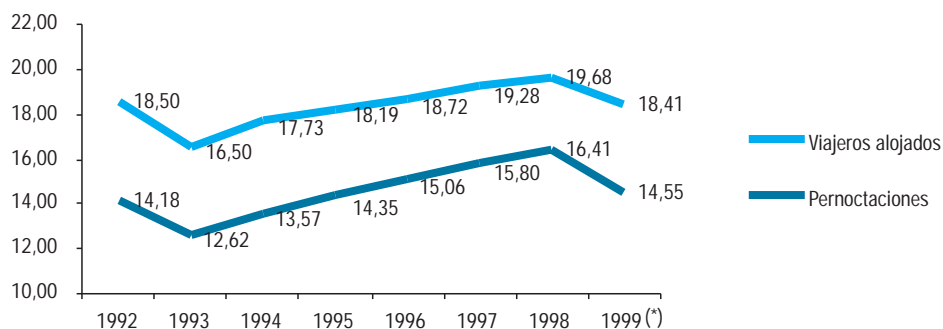

FUENTE: Consejería de Turismo y Deporte.
(*) Datos provisionales

11.2.2. Cuota de participación de Andalucía en el movimiento hotelero español según distribución por país de residencia. Año 1999.

	Enero	Febrero	Marzo	Abril	Mayo	Junio	Julio	Agosto	Septiembre	Octubre	Noviembre	Diciembre
Alemania	6,21	7,60	10,70	10,38	8,91	8,71	6,73	6,88	9,08	9,70	12,78	7,84
Bélgica	16,40	13,98	21,38	20,94	18,01	23,89	16,29	19,18	18,33	22,43	17,76	15,91
Francia	20,98	17,60	18,74	23,64	21,16	19,33	16,03	14,17	17,38	16,29	13,62	18,04
Holanda	10,44	14,99	17,84	17,08	11,53	11,86	5,65	6,90	11,34	14,36	16,91	16,66
Italia	11,25	9,28	18,58	23,32	19,64	14,13	10,94	10,39	13,21	17,84	11,65	9,61
R.Unido	18,76	18,36	20,26	18,95	10,66	9,59	9,81	9,25	10,30	11,74	17,97	20,85
R.Europa	8,63	12,69	13,18	15,77	16,46	12,05	9,77	11,45	11,21	13,40	12,31	11,48
EE.UU	29,16	34,55	32,25	33,31	29,50	26,91	21,71	24,62	28,06	29,03	31,81	34,90
Japon	34,94	30,60	32,64	35,94	38,31	36,36	31,81	36,68	33,05	39,12	33,05	34,75
Otros países	15,57	21,83	27,37	24,76	21,12	22,60	24,35	30,49	25,54	24,29	20,13	20,34
Total	12,50	13,39	16,52	16,77	12,68	11,75	10,27	10,59	11,83	13,05	15,95	14,96

FUENTE: Consejería de Turismo y Deporte.

11.2.3. Viajeros entrados en establecimientos hoteleros según país de procedencia por provincia de alojamiento. Año 1999. (*)

	Almería	Cádiz	Córdoba	Granada	Huelva	Jaén	Málaga	Sevilla	Andalucía
España	580.010	844.030	465.786	880.128	361.317	373.460	1.174.300	1.085.370	5.764.401
Alemania	103.551	156.617	78.983	127.855	31.131	11.145	283.373	111.835	904.490
Austria	2.243	4.426	3.202	6.259	485	1.216	17.621	6.265	41.718
Bélgica	38.773	18.170	13.125	19.610	2.269	3.971	78.999	14.360	189.276
Dinamarca	560	3.594	1.520	4.149	671	433	21.287	4.124	36.338
Finlandia	2.135	2.114	1.357	2.096	276	125	16.446	1.888	26.436
Francia	11.844	39.514	63.159	99.521	3.427	15.870	174.040	97.823	505.198
Grecia	414	1.376	1.084	9.690	80	155	2.406	11.129	26.333
Holanda	7.622	17.280	16.998	36.478	2.445	3.914	71.145	28.161	184.043
Irlanda	1.976	3.757	1.798	4.283	261	331	35.759	3.990	52.155
Italia	7.952	29.375	38.340	68.674	2.589	4.396	107.434	80.510	339.270
Luxemburgo	363	423	498	1.057	703	379	11.117	913	15.453
Portugal	9.071	26.816	7.394	27.004	15.464	1.545	29.300	33.073	149.667
Reino Unido	52.871	62.224	33.352	82.934	10.056	9.093	528.732	87.259	866.521
Suecia	1.955	5.919	1.242	7.049	815	515	35.061	7.238	59.794
Eslovaquia	-	448	94	297	-	12	2.701	353	3.906
Hungría	100	529	338	919	20	38	1.922	744	4.611
Islandia	-	164	106	295	495	220	1.555	204	3.039
Noruega	884	3.291	853	3.460	231	315	9.152	2.567	20.753
Polonia	833	2.260	2.004	4.783	625	660	4.516	2.594	18.275
República Checa	344	1.216	458	2.338	42	451	3.691	921	9.460
Suiza y Liechtenstein	1.471	9.598	7.074	11.352	726	3.570	31.713	11.956	77.460
Turquía	6	389	927	1.059	73	14	411	744	3.622
Resto de Europa	586	4.386	1.898	13.454	1.028	802	27.620	20.293	70.065
Países Africanos	2.765	23.124	1.898	6.902	792	2.807	21.757	5.246	65.291
Argentina	847	3.047	6.488	29.137	566	867	19.789	22.025	82.765
Canadá	508	4.076	3.039	11.720	272	520	16.763	9.748	46.646
E.E.U.U.	3.292	38.937	34.258	100.766	2.195	7.461	127.963	147.232	462.105
Méjico	234	1.733	1.953	7.816	142	362	2.870	10.891	26.002
Venezuela	92	380	720	2.498	50	263	981	2.353	7.336
América Central y Sur	466	2.857	4.734	17.246	343	458	7.182	19.365	52.651
Japón	509	8.883	41.649	124.507	858	2.130	48.230	116.392	343.158
Resto de Asia	109	1.149	2.800	14.525	434	365	10.914	14.071	44.368
Australia	139	1.888	1.486	5.553	160	423	5.173	8.643	23.466
Nueva Zelanda	150	585	270	396	29	98	1.522	2.652	5.702
Brasil	402	2.060	2.792	5.456	170	330	3.650	9.099	23.960
Rusia	1.872	1.656	853	3.078	104	284	8.679	3.570	20.097
Otros Países	2.874	5.128	3.185	20.504	951	567	73.060	52.016	158.287
Total extranjero	259.812	489.389	381.929	884.722	80.976	76.102	1.844.536	952.250	4.969.716
Total	839.823	1.333.419	847.716	1.764.849	442.293	449.562	3.018.836	2.037.620	10.734.117

FUENTE: IEA. Encuesta de Ocupación Hotelera.

(*) Datos provisionales.

11.2.4. Pernoctaciones en establecimientos hoteleros según país de procedencia por provincia de alojamiento. Año 1999. (*)

	Almería	Cádiz	Córdoba	Granada	Huelva	Jaén	Málaga	Sevilla	Andalucía
España	1.862.004	2.172.535	669.291	1.893.289	1.175.514	586.489	4.241.366	1.978.314	14.578.802
Alemania	997.404	964.267	97.443	275.198	291.364	16.120	1.630.904	239.307	4.512.007
Austria	17.132	16.995	3.677	12.102	2.736	1.439	90.006	12.846	156.933
Bélgica	381.523	104.665	15.935	90.356	15.952	5.300	605.532	32.767	1.252.030
Dinamarca	2.089	8.734	1.931	6.815	1.108	474	130.041	8.102	159.294
Finlandia	11.922	9.027	1.712	3.460	1.045	125	124.114	3.918	155.323
Francia	19.827	120.393	78.141	165.841	9.884	19.128	833.360	193.991	1.440.565
Grecia	733	5.634	1.413	11.682	125	172	5.366	19.306	44.429
Holanda	47.939	50.313	21.085	68.508	9.637	6.055	394.320	61.490	659.347
Irlanda	4.097	11.687	2.243	8.442	1.098	392	237.097	8.900	273.956
Italia	13.672	66.885	44.436	105.822	7.601	6.257	432.788	178.752	856.213
Luxemburgo	785	981	702	1.900	7.299	533	89.041	1.608	102.849
Portugal	41.215	56.838	8.810	54.145	48.325	2.351	102.470	48.671	362.825
Reino Unido	475.140	234.614	44.042	258.602	45.505	13.164	3.886.074	191.861	5.149.003
Suecia	13.536	13.294	1.431	15.957	4.776	544	175.093	13.723	238.354
Eslovaquia	6	1.370	125	594	-	18	14.918	516	17.548
Hungría	154	1.196	539	1.542	45	66	10.132	1.908	15.582
Islandia	-	1.086	151	574	3.039	220	14.084	344	19.498
Noruega	1.344	10.982	1.242	8.187	1.112	508	39.478	4.731	67.585
Polonia	5.515	4.091	2.118	6.948	697	660	25.700	3.563	49.292
República Checa	746	2.352	506	3.961	59	506	24.015	1.516	33.662
Suiza y Liechtenstein	2.633	29.066	10.591	19.980	1.535	4.296	117.294	24.908	210.304
Turquía	11	584	953	2.187	225	32	1.067	1.372	6.432
Resto de Europa	923	8.129	2.904	23.954	3.155	1.448	145.800	44.051	230.364
Países Africanos	4.187	35.125	2.458	12.394	1.593	3.666	62.644	9.969	132.036
Argentina	1.526	6.259	8.135	40.001	964	957	43.249	43.140	144.231
Canadá	878	6.539	3.915	16.914	613	785	118.108	17.750	165.501
E.E.U.U.	5.561	93.714	42.561	150.439	3.357	17.530	369.520	293.109	975.791
Méjico	446	3.977	2.448	11.121	202	405	6.570	20.368	45.537
Venezuela	113	878	864	3.802	157	263	3.270	5.451	14.798
América Central y Sur	652	6.030	5.536	24.372	569	824	18.829	41.721	98.532
Japón	725	16.012	44.948	144.193	1.022	3.319	69.098	147.398	426.714
Resto de Asia	305	2.912	3.655	18.890	1.160	699	51.242	32.487	111.349
Australia	279	3.073	2.075	9.464	178	678	11.352	17.778	44.876
Nueva Zelanda	177	800	637	966	29	119	2.647	4.805	10.178
Brasil	475	12.587	3.884	8.215	197	356	8.180	17.491	51.385
Rusia	2.171	7.304	967	5.266	195	1.728	57.937	15.006	90.573
Otros Países	9.443	12.984	3.553	34.637	3.713	835	304.473	103.995	473.632
Total extranjero	2.065.285	1.931.375	467.765	1.627.432	470.270	111.971	10.255.810	1.868.621	18.798.528
Total	3.927.288	4.103.910	1.137.056	3.520.721	1.645.784	698.461	14.497.176	3.846.935	33.377.330

FUENTE: IEA. Encuesta de Ocupación Hotelera.

(*) Datos provisionales.

11.2.5. Número de viajeros entrados y pernoctaciones realizadas en establecimientos hoteleros según categoría de los mismos por provincia de alojamiento. Año 1999. (*)

	Almería	Cádiz	Córdoba	Granada	Huelva	Jaén	Málaga	Sevilla	Andalucía
Número de viajeros									
Estrellas de oro									
Una	11.699	86.995	64.663	73.071	16.380	43.655	50.095	86.174	432.732
Dos	66.452	126.951	88.752	182.878	81.728	83.695	249.652	175.865	1.055.973
Tres	351.474	365.644	203.844	550.529	285.565	158.378	1.244.307	428.700	3.588.440
Cuatro	191.998	477.785	365.336	716.645	-	82.947	1.031.269	906.057	3.772.037
Cinco	-	-	-	-	-	-	196.635	144.557	341.192
Total	621.623	1.057.375	722.595	1.523.122	383.673	368.675	2.771.957	1.741.353	9.190.375
Estrellas de plata									
Una	218.199	276.043	125.120	241.727	58.620	80.887	246.879	296.267	1.543.742
Una	161.510	154.523	73.664	127.884	44.471	43.779	115.088	184.443	905.362
Dos	56.689	121.520	51.456	113.843	14.149	37.108	131.791	111.824	638.380
Total	839.822	1.333.419	847.715	1.764.850	442.293	449.562	3.018.836	2.037.620	10.734.117
Pernoctaciones									
Estrellas de oro									
Una	22.078	184.602	109.033	190.401	43.067	67.995	157.302	153.779	928.257
Dos	177.265	367.177	125.898	380.883	179.517	137.393	1.058.162	323.834	2.750.129
Tres	2.646.749	1.031.635	255.247	1.205.338	1.305.210	250.884	7.499.932	828.587	15.023.583
Cuatro	759.473	1.939.582	447.200	1.182.242	-	115.631	4.356.892	1.748.870	10.549.890
Cinco	-	-	-	-	-	-	783.131	299.728	1.082.859
Total	3.605.564	3.522.996	937.379	2.958.864	1.527.795	571.904	13.855.418	3.354.798	30.334.718
Estrellas de plata									
Una	321.725	580.913	199.677	561.857	117.989	126.557	641.757	492.137	3.042.612
Una	199.426	270.010	120.363	322.872	83.777	72.306	313.485	309.881	1.692.120
Dos	122.299	310.904	79.314	238.985	34.213	54.251	328.273	182.255	1.350.492
Total	3.927.288	4.103.910	1.137.056	3.520.720	1.645.784	698.461	14.497.176	3.846.935	33.377.330

FUENTE: IEA. Encuesta de Ocupación Hotelera.

(*) Datos provisionales.

Cádiz y Granada acumulan en la categoría de 4 estrellas de oro, los datos correspondientes a 5 estrellas de oro.

Huelva acumula en la categoría de 3 estrellas de oro, los datos correspondientes a 4 estrellas de oro.

11.2.6. Grado de ocupación por plazas en establecimientos hoteleros según meses por provincia de alojamiento. Año 1999. (*)

	Almería	Cádiz	Córdoba	Granada	Huelva	Jaén	Málaga	Sevilla	Andalucía
Enero	45,61	21,52	22,20	38,07	28,70	22,08	49,04	30,17	36,96
Febrero	49,48	31,34	30,14	48,36	35,94	27,20	57,90	40,39	45,56
Marzo	55,58	40,07	40,27	50,90	40,99	35,10	65,14	52,35	53,02
Abril	58,56	48,91	55,27	58,13	45,37	38,66	73,46	67,66	61,73
Mayo	55,44	51,11	52,60	55,76	41,18	30,47	69,76	65,39	59,19
Junio	69,24	52,64	41,60	47,70	43,00	31,88	75,89	53,58	60,54
Julio	69,07	64,81	34,10	46,78	62,68	31,41	82,64	41,88	64,36
Agosto	86,47	80,50	44,50	59,49	66,91	36,80	88,35	58,85	75,06
Septiembre	74,24	63,27	50,20	58,83	52,91	36,22	83,42	64,14	69,01
Octubre	56,17	49,22	49,70	56,10	38,03	36,07	72,17	65,20	59,62
Noviembre	43,80	29,67	35,05	40,13	26,41	29,24	62,64	48,55	45,99
Diciembre	37,05	26,86	31,44	39,72	17,22	25,80	49,22	43,31	38,96

FUENTE: IEA. Encuesta de Ocupación Hotelera.

(*) Datos provisionales.

11. Turismo

11.2.7.G. Grado de ocupación mensual de los establecimientos hoteleros de Andalucía. Año 1999. (*) (1)

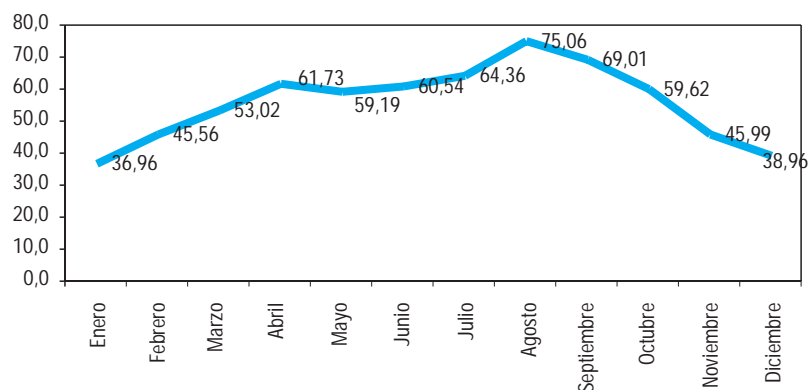

FUENTE: IEA. Encuesta de Ocupación Hotelera.
 (*) Datos provisionales.
 (1) El grado de ocupación es por plazas.

11.2.8. Número de turistas según país de procedencia y provincia de destino. Año 1999. (*)

	Almería	Cádiz	Córdoba	Granada	Huelva	Jaén	Málaga	Sevilla	Andalucía
Andalucía	642.154	750.655	146.989	873.403	715.257	348.610	822.676	264.878	4.564.622
Resto de España	950.189	957.860	259.164	1.025.299	637.538	418.582	1.176.692	662.196	6.087.520
Resto Unión Europea	729.099	952.897	172.776	640.496	134.794	74.970	4.114.642	355.234	7.174.908
Resto del Mundo	33.536	145.168	86.388	(1)	(1)	8.746	574.488	276.018	1.444.078
Total	2.354.977	2.806.580	665.317	2.846.788	1.499.732	850.909	6.688.498	1.558.327	19.271.128

FUENTE: IEA. Encuesta de Coyuntura Turística de Andalucía (ECTA)
 (*) Datos provisionales.
 (1) Las provincias de Huelva y Jaén acumulan bajo el epígrafe "Unión Europea" a todos los turistas residentes en el extranjero.

11.2.9. Estancia media de los turistas según país de procedencia. Año 1999. (*)

	Almería	Cádiz	Córdoba	Granada	Huelva	Jaén	Málaga	Sevilla	Andalucía
Andalucía	10,7	10,0	2,4	7,0	8,8	2,8	9,1	2,3	8,1
Resto de España	8,4	8,9	2,7	4,8	9,0	3,8	12,4	3,0	8,5
Resto Unión Europea	14,6	9,5	2,8	8,2	8,3	3,5	14,8	3,8	15,4
Resto del Mundo	10,4	9,8	2,4	4,9	10,8	4,1	13,4
Total	11,1	9,4	2,6	6,3	9,0	3,3	13,3	3,5	11,3

FUENTE: IEA. Encuesta de Coyuntura Turística de Andalucía (ECTA).

(*) Datos provisionales.

11.2.10. Gasto medio diario de los turistas según país de procedencia. Año 1999. (Pesetas) (*) (1)

	Almería	Cádiz	Córdoba	Granada	Huelva	Jaén	Málaga	Sevilla	Andalucía
Andalucía	4.849	5.381	1.701	3.602	3.104	1.703	6.203	2.757	4.203
Resto de España	5.525	7.922	3.595	5.679	5.978	2.584	8.348	4.150	6.087
Unión Europea	8.945	11.926	9.497	9.187	7.291	6.221	12.752	10.922	11.592
Resto del Mundo	13.158	18.705	10.728	12.611	14.266	11.337	13.591
Total	6.508	9.160	5.636	6.580	4.839	2.618	11.302	6.730	8.243

FUENTE: IEA. Encuesta de Coyuntura Turística de Andalucía (ECTA)

(*) Datos provisionales.

(1) Conversión en euros: 1 euro = 166,386 pesetas.

11.2.11. Distribución porcentual de los turistas en Andalucía según organización del viaje. Año 1999.

	Almería	Cádiz	Córdoba	Granada	Huelva	Jaén	Málaga	Sevilla	Andalucía
Particular	59,48	47,09	73,26	70,57	68,53	64,54	84,62	51,05	49,67
Club, asociación, empresa, etc	4,64	7,75	2,90	4,01	5,00	6,48	4,04	3,32	6,93
Agencias de viaje	35,88	45,16	23,85	25,43	26,47	28,97	11,34	45,63	43,39
Total	100	100	100	100	100	100	100	100	100

FUENTE: IEA. Encuesta de Coyuntura Turística de Andalucía (ECTA).

11. Turismo

11.2.12.G. Motivos de elegir Andalucía. Año 1999.

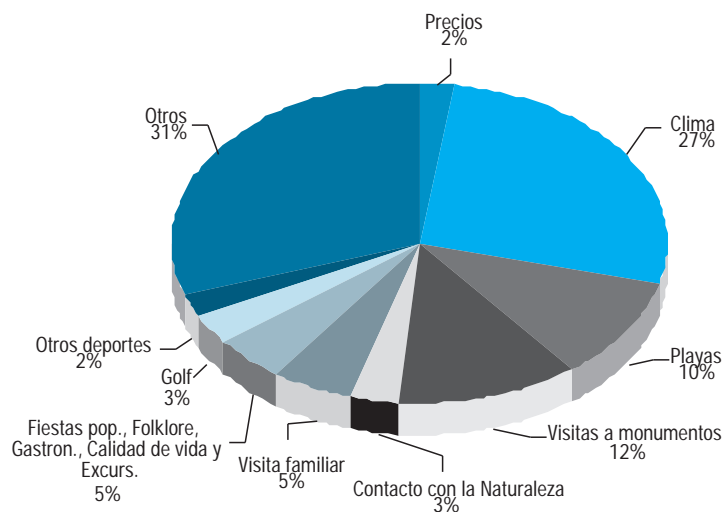

FUENTE: IEA. Encuesta de Coyuntura Turística de Andalucía (ECTA)

11.2.13. Calificación media del viaje según conceptos por provincias. Año 1999. (*)

	Alojamientos	Restauración	Ocio	Autobuses	Trenes	Taxis	Alquileres de coches	Calidad de la oferta turística	Playas	Paisajes	Parques Naturales	Entornos Urbanos	Seguridad Ciudadana	Asistencia Sanitaria	Atención y Trato	Relación precio/servicio
Almería	7,85	7,47	6,72	7,12	7,33	8,00	8,74	7,51	7,31	7,78	8,82	7,00	7,52	7,25	8,17	7,56
Cádiz	7,57	7,42	7,19	6,21	7,23	7,56	8,03	7,37	7,91	8,41	7,61	7,06	7,54	5,84	8,12	7,37
Córdoba	7,33	7,71	7,43	7,04	8,18	7,88	8,88	7,87	..	8,20	8,21	7,62	7,86	7,56	8,29	7,49
Granada	7,31	7,03	6,81	7,51	6,93	6,74	8,37	6,84	5,69	7,57	7,02	6,55	5,27	7,00	7,27	5,61
Huelva	7,53	7,21	6,31	6,59	7,63	7,57	6,80	7,96	7,31	8,03	8,53	7,21	7,38	6,62	7,95	7,07
Jaén	7,49	7,66	7,67	6,69	6,00	7,80	8,30	8,02	..	8,97	8,96	7,69	8,20	8,09	8,30	7,76
Málaga	7,68	7,76	7,31	7,76	8,68	7,96	8,28	7,54	7,54	8,40	8,45	7,65	7,92	7,88	8,29	7,95
Sevilla	7,55	7,69	8,07	7,25	8,14	7,31	7,94	8,06	..	8,17	8,46	7,40	7,15	7,35	8,17	7,41
Andalucía	7,59	7,51	7,21	7,46	8,28	7,68	8,26	7,39	7,43	8,21	8,20	7,24	7,65	7,47	8,03	7,27

FUENTE: IEA. Encuesta de Coyuntura Turística de Andalucía (ECTA)

(*) Las calificaciones varían de 0 a 10 puntos.

11.2.14. Distribución del tipo de alojamiento utilizado por provincias. Año 1999.

	Almería	Cádiz	Córdoba	Granada	Huelva	Jaén	Málaga	Sevilla	Andalucía
Alojamiento hotelero	47,46	65,70	44,24	49,76	38,73	49,25	51,29	41,24	63,40
Pensión	5,33	1,48	4,20	17,22	16,29	2,36	1,04	0,97	12,84
Apartamento, chalet o casa									
Alquilada	13,74	8,64	16,35	3,83	7,42	8,42	3,20	22,90	3,31
Propiedad	12,18	11,87	11,10	3,18	14,02	24,42	3,60	13,88	0,66
Multipropiedad	1,44	0,47	3,95	..
Amigos o familiares	12,12	8,26	13,56	11,99	16,55	8,95	21,61	10,28	12,90
Camping	3,17	1,81	6,90	2,12	4,12	2,01	3,42	2,07	2,86
Albergues	1,41	0,45	1,37	2,76	0,81	0,83	4,67	1,46	1,99
Otros	3,15	1,31	2,28	9,15	2,05	3,76	11,16	3,24	2,04
Total	100,00	100,00	100,00	100,00	100,00	100,00	100,00	100,00	100,00

FUENTE: IEA. Encuesta de Coyuntura Turística de Andalucía (ECTA).

11.2.15. Cuota de participación de cada provincia en el movimiento hotelero andaluz. Año 1999. (Pernoctaciones) (% sobre el total de Andalucía)

	Almería	Cádiz	Córdoba	Granada	Huelva	Jaén	Málaga	Sevilla	Andalucía
Enero	11,29	7,63	3,41	14,81	3,58	2,49	43,87	12,91	100,00
Febrero	12,72	9,00	3,53	15,23	4,69	2,44	39,98	12,41	100,00
Marzo	11,13	10,61	3,92	12,96	4,80	2,61	40,86	13,11	100,00
Abril	9,55	11,42	4,22	12,15	4,74	2,37	42,35	13,19	100,00
Mayo	10,39	12,77	4,11	10,56	4,49	1,90	42,74	13,05	100,00
Junio	13,51	12,78	3,02	8,78	4,70	1,76	45,41	10,03	100,00
Julio	13,50	14,82	2,23	7,58	6,57	1,59	46,76	6,95	100,00
Agosto	14,11	15,68	2,47	8,40	6,10	1,62	43,49	8,13	100,00
Septiembre	12,52	13,12	3,19	9,22	5,60	1,84	43,66	10,86	100,00
Octubre	10,41	12,47	3,82	10,17	4,34	2,27	43,04	13,48	100,00
Noviembre	9,24	9,23	4,20	10,61	3,68	2,80	44,87	15,37	100,00
Diciembre	9,22	9,40	4,30	14,19	2,61	2,84	41,12	16,33	100,00

FUENTE: IEA. Encuesta de Coyuntura Turística de Andalucía (ECTA)

11. Turismo

11.2.16.G. Distribución provincial del personal ocupado en establecimientos hoteleros. Año 1999. (*)

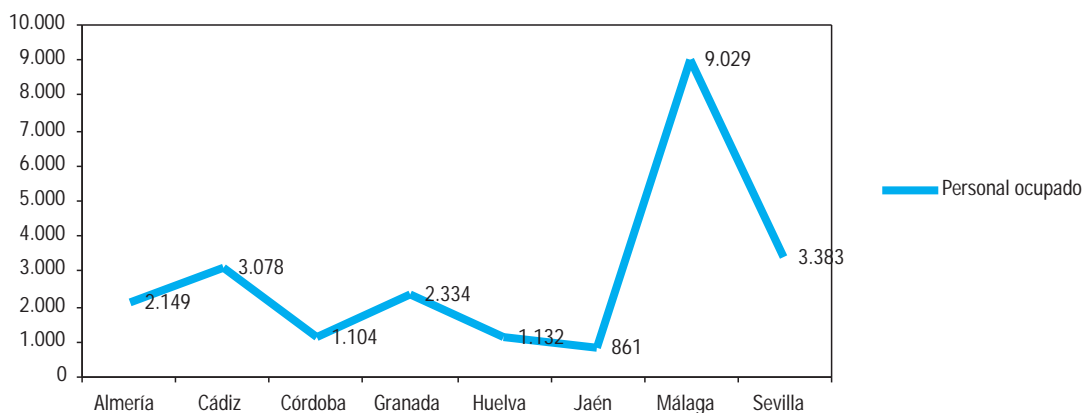

FUENTE: IEA. Encuesta de Ocupación Hotelera.
(*) Media aritmética del personal empleado cada mes del año.

11.2.17.G. Personal ocupado en establecimientos hoteleros según meses en Andalucía. Año 1998.

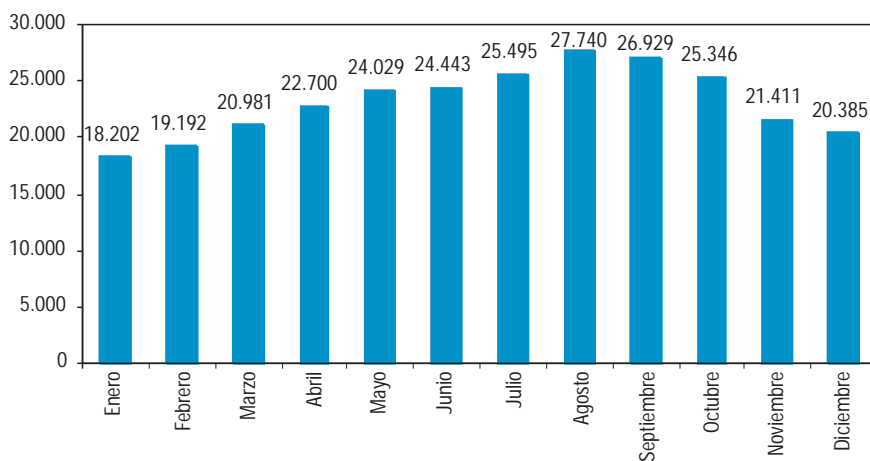

FUENTE: IEA. Encuesta de Ocupación Hotelera.