

10. Comercio

Índice del capítulo 10

Fuentes y metodología	427
Conceptos y definiciones	429
10.1 Comercio interior	431
10.1.1. Establecimientos con actividad principal de comercio al por mayor según estrato de empleo por provincia. Año 2003	431
10.1.2. Establecimientos con actividad principal de comercio al por menor según estrato de empleo por provincia. Año 2003	431
10.1.3.G. Evolución de las situaciones de alta en el impuesto de actividades económicas (IAE) en Andalucía. Años 1992-2002	432
10.1.4.G. Evolución de las situaciones de alta en el impuesto de actividades económicas (IAE) según epígrafe en Andalucía. Años 1992-2002	432
10.1.5. Situaciones de alta en el impuesto de actividades económicas (IAE) según epígrafe por provincia. Año 2002 ...	433
10.1.6. Tasa de variación del índice de ventas en grandes superficies de Andalucía. Año 2003	433
10.1.7.G. Evolución del índice de ventas en grandes superficies de Andalucía. Años 1996-2003	434
10.1.8.G. Evolución del índice deflactado de ventas en grandes superficies en Andalucía. Años 1996-2003	434
10.2 Comercio exterior	435
10.2.1.G. Evolución de las exportaciones e importaciones por provincia. Años 1990-2003	435
10.2.2. Exportaciones al extranjero según sección y capítulo por provincia. Años 2002-2003	436
10.2.3. Importaciones del extranjero según sección y capítulo por provincia. Años 2002-2003	440
10.2.4.G. Importaciones y exportaciones andaluzas según grandes grupos. Año 2003	444
10.2.5. Importaciones según origen por provincia. Años 2002-2003	445
10.2.6. Exportaciones según origen por provincia. Años 2002-2003	447
10.2.7.G. Comercio exterior de Andalucía según origen y destino. Año 2003	449

Fuentes y metodología

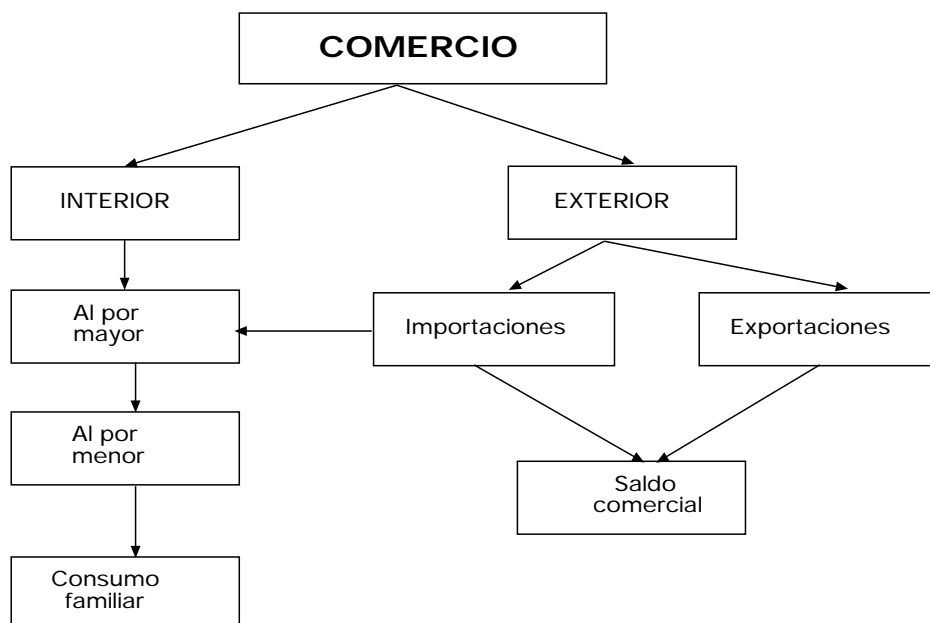

Directorio de establecimientos con actividad económica en Andalucía. IEA

El Directorio se elabora con el objeto de conocer los datos básicos sobre los centros de producción de bienes y servicios existentes en la Comunidad Autónoma de Andalucía. Constituye, por tanto, un marco de referencia para la realización de censos, encuestas por muestreo y elevación de datos, siempre que las unidades investigadas desarrollen una actividad económica.

Consiste en un conjunto organizado de información con datos de identificación, ubicación y clasificación según el número de personas ocupadas y actividad económica desarrollada, de los establecimientos, obtenido a partir de fuentes administrativas y ficheros estadísticos, complementado con otras informaciones procedentes de las operaciones estadísticas propias del IEA.

Índice de ventas en grandes superficies de Andalucía (IVGSA). IEA

El objetivo de este índice, que elabora y publica el IEA, es la obtención de un indicador que mide la variación experimentada en las ventas de las grandes superficies comerciales de Andalucía con relación a un período de referencia que se toma como base. El IVGSA no pretende dar una medición exacta del volumen de ventas sino únicamente mostrar la dirección y la intensidad con que dicha variable se mueve a lo largo del tiempo.

La información que se publica se presenta en dos tablas distintas: por una parte, las series originales de los índices de ventas y sus correspondientes tasas mensuales e interanuales, y por otra, las series mensuales de los índices de ventas deflactados y sus tasas de variación sobre el mismo mes del año anterior y sobre los meses transcurridos del año en curso.

La unidad estadística objeto de investigación es todo establecimiento comercial que cumpla los tres requisitos básicos siguientes:

- que su actividad esté incluida en los epígrafes 52.111 ó 52.112 de la Clasificación Nacional de Actividades Económicas (CNAE 93),
- que su superficie de venta sea superior a tres mil metros cuadrados,
- que comercialice un grupo variado de productos. Esta restricción tiene por objeto excluir de la población investigada aquellas grandes superficies dedicadas a la venta de productos específicos (como pueden ser concesionarios de automóviles, viveros de plantas, etc.), cuya consideración podría producir oscilaciones no deseadas en el comportamiento del indicador.

Además, sólo son objeto de investigación los establecimientos que desarrollen su actividad comercial en el territorio de la Comunidad Autónoma de Andalucía.

La muestra seleccionada supone la práctica totalidad de los establecimientos incluidos en la población objeto de estudio, por lo que la fiabilidad del indicador queda garantizada.

El año base, es decir, el período de referencia temporal, se fija para el año 2001 y la periodicidad en la elaboración y publicación del IVGSA es mensual.

Estadística de intercambios de bienes entre Estados de la Unión Europea y comercio extracomunitario. Resultados para Andalucía. IEA

El Plan Estadístico Nacional atribuye al Departamento de Aduanas e Impuestos Especiales, de la Agencia Estatal de Administración Tributaria, la competencia de la obtención de las estadísticas de los intercambios de bienes con el comercio entre los estados miembros de la Unión Europea y con países terceros, siguiendo la tradicional asignación de competencias reconocida en el Real Decreto 222/87, de 20 de febrero.

Este registro de operaciones se hacía partiendo del Documento Único Administrativo (DUA), de obligado cumplimiento por parte de los agentes que realizaban operaciones con el exterior. Con la información que se obtenía de este documento, el Departamento de Aduanas e Impuestos Especiales realizaba una Estadística de los intercambios comerciales.

La entrada en vigor del Mercado Único el 1 de enero de 1993 implica la supresión de la mayor parte de los trámites, documentos y controles relacionados con los intercambios de bienes entre Estados de la Unión Europea. Esto ha dado lugar a una nueva forma de registrar las operaciones comerciales

entre los países miembros: el sistema INTRASTAT, que fue aprobado por el Reglamento del Consejo nº 3330/91, de 7 de noviembre de 1991 (Diario Oficial nº L316, de 16 de noviembre de 1991).

El DUA queda exclusivamente para la recogida de datos en el ámbito del comercio con países terceros.

Tras la creación del Mercado Único, se hablará de comercio intracomunitario cuando se haga referencia a los intercambios comerciales entre los países miembros de la Unión Europea. Asimismo, las operaciones realizadas entre dichos países pasan a denominarse expediciones e introducciones en vez de exportaciones e importaciones.

Así pues, exportaciones y expediciones serán todas aquellas operaciones a través de las cuales un producto con origen en Andalucía es vendido al extranjero. Del mismo modo, importaciones e introducciones definen la compra de mercancías elaboradas u originarias del extranjero.

El método INTRASTAT ha determinado una nueva operativa para generar la información del comercio exterior como suma, por un lado, de las importaciones y exportaciones con procedencia o destino en países no comunitarios (países terceros), en los que subsiste la presentación de forma obligatoria de la declaración DUA ante la aduana, y, por otro lado, las introducciones y expediciones intracomunitarias realizadas entre los estados miembros cuyo volumen de operaciones superen un determinado valor establecido anualmente, denominado umbral de asimilación.

Con respecto a la información para las comunidades autónomas, la Estadística de intercambios comerciales ofrece información a este nivel, pero no con el mismo grado de desagregación que para el total nacional.

Para cubrir esta carencia, en nuestra comunidad autónoma se acometió la Estadística de intercambios comerciales de Andalucía con el extranjero cuya difusión se realiza mensualmente a través del *InfoIEA* del mismo nombre.

Esta estadística mide exclusivamente los intercambios comerciales de bienes o mercancías entre Andalucía y el extranjero, al no existir ni aduanas regionales ni el consiguiente registro administrativo que permita recabar la información de las operaciones comerciales interregionales dentro de España.

La fuente básica para la realización de esta estadística es el Fichero territorial de operaciones que el IEA recibe del Departamento de Aduanas e Impuestos Especiales y que registra la Provincia de origen/destino y la Provincia de domicilio fiscal, conceptos que permiten determinar el lugar geográfico desde donde parten o se reciben las mercancías analizadas.

Conceptos y definiciones

10.1. Comercio interior

Personas ocupadas en el establecimiento

Número medio de personas que en el período anual de referencia han participado en la actividad económica que se desarrolla en él a cambio de una remuneración en dinero, o en especie, o de una participación en los beneficios empresariales, no siendo necesario que dicha actividad se desarrolle dentro del local (caso de los instaladores, por ejemplo).

Incluye la mano de obra de cualquier tipo: propietarios, socios activos, ayudas familiares con participación continuada o no, personal asalariado fijo continuo o discontinuo y personal asalariado eventual, aun cuando se hayan producido ausencias temporales del trabajo por cualquier motivo que conlleve una permanencia de la relación laboral tal como enfermedad, permisos, vacaciones, huelga, ocupados si van a volver al trabajo una vez terminado el período de suspensión.

Para las actividades ejercidas a tiempo parcial, actividades de temporada, las ejercidas en periodos inferiores a un año por apertura o cierre del establecimiento dentro del mismo, las ejercidas por asalariados eventuales o fijos discontinuos, se computa como personal ocupado su equivalente en promedio anual, redondeando el valor resultante al entero más próximo.

Establecimiento

Unidad productora de bienes y/o servicios que desarrolla una o más actividades de carácter económico o social, bajo la responsabilidad de un titular o empresa, en un local situado en un emplazamiento fijo y permanente.

Mayoristas

Empresa de comercio que ejercita la actividad comercial al por mayor y que adquiere mercancías en nombre propio y por cuenta propia con habitualidad, para revenderlas a empresas industriales, a otras empresas de comercio o a profesionales.

Minoristas

Empresa de comercio que ejercita la actividad comercial al por menor y que adquiere mercancías en nombre propio y por cuenta propia, y las revende directamente al consumidor final.

10.2. Comercio exterior

TARIC

Clasificación normalizada que atiende a fines estadísticos y administrativos de utilización internacional.

Exportaciones (Expediciones)

Operaciones a través de las cuales un producto con origen en Andalucía es vendido al extranjero (países de la Unión Europea).

Importaciones (Introducciones)

Operaciones mediante las cuales se compran mercancías elaboradas u originarias del extranjero (países de la Unión Europea).

10. Comercio

10.1. Comercio interior

10.1.1. Establecimientos con actividad principal de comercio al por mayor según estrato de empleo por provincia. Año 2003*

	Almería	Cádiz	Córdoba	Granada	Huelva	Jaén	Málaga	Sevilla	Andalucía
Sin empleo asignado	249	344	304	277	161	132	655	648	2.770
De 0 a 2 trabajadores	1.199	1.972	1.771	1.701	929	1.114	2.539	3.195	14.420
De 3 a 5 trabajadores	377	614	505	449	262	318	897	1.123	4.545
De 6 a 19 trabajadores	367	468	380	394	201	284	797	930	3.821
De 20 a 49 trabajadores	72	53	47	63	40	26	89	155	545
De 50 a 99 trabajadores	56	8	10	22	10	5	13	27	151
De 100 y más trabajadores	44	1	-	6	3	-	3	6	63
Total	2.364	3.460	3.017	2.912	1.606	1.879	4.993	6.084	26.315

FUENTE: IEA. Directorio de establecimientos con actividad económica en Andalucía

*No se han incluido en esta tabla los siguientes grupos de la CNAE, al no poder discernirse entre comercio al por mayor y comercio al por menor:
Venta de vehículos de motor (50.1), venta, mantenimiento y reparación de motocicletas y ciclomotores y de sus repuestos y accesorios (50.4).

10.1.2. Establecimientos con actividad principal de comercio al por menor según estrato de empleo por provincia. Año 2003*

	Almería	Cádiz	Córdoba	Granada	Huelva	Jaén	Málaga	Sevilla	Andalucía
Sin empleo asignado	383	695	594	586	329	407	1.248	1.300	5.542
De 0 a 2 trabajadores	7.685	16.361	11.414	11.213	6.776	9.112	18.163	23.252	103.976
De 3 a 5 trabajadores	842	1.949	1.014	1.055	667	812	2.544	2.856	11.739
De 6 a 19 trabajadores	477	781	501	461	354	362	1.392	1.443	5.771
De 20 a 49 trabajadores	39	66	56	70	21	39	173	121	585
De 50 a 99 trabajadores	7	27	5	2	4	1	10	8	64
De 100 y más trabajadores	3	16	6	7	2	8	21	18	81
Total	9.436	19.895	13.590	13.394	8.153	10.741	23.551	28.998	127.758

FUENTE: IEA. Directorio de establecimientos con actividad económica en Andalucía

*No se han incluido en esta tabla los siguientes grupos de la CNAE, al no poder discernirse entre comercio al por mayor y comercio al por menor:
Venta de vehículos de motor (50.1), venta, mantenimiento y reparación de motocicletas y ciclomotores y de sus repuestos y accesorios (50.4).

10. Comercio

10.1.3.G. Evolución de las situaciones de alta en el impuesto de actividades económicas (IAE) en Andalucía^a. Años 1992-2002

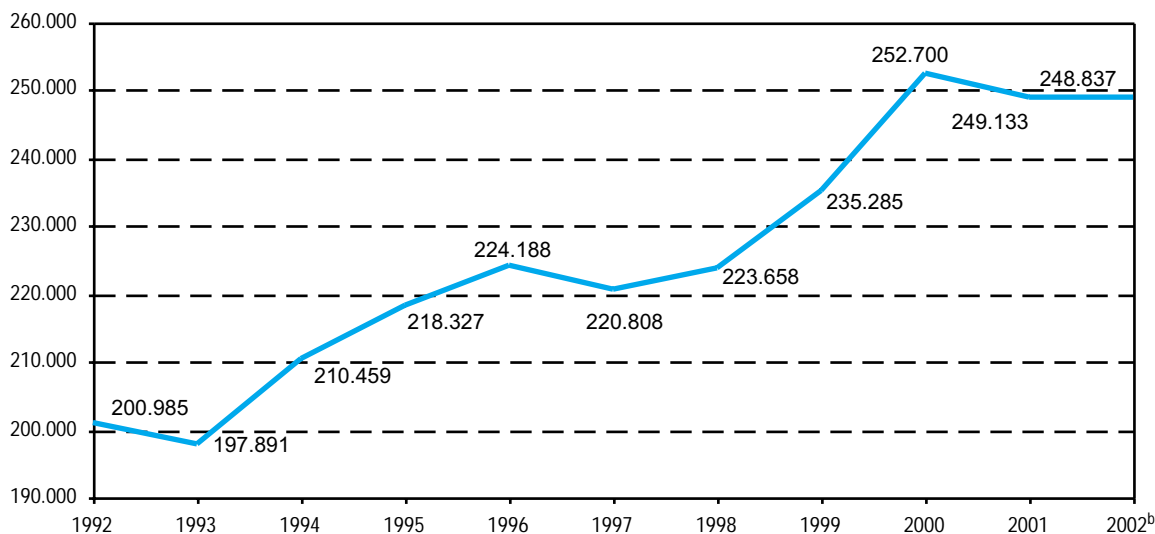

FUENTE: IEA - Consejería de Economía y Hacienda

^aSe refiere a las actividades empresariales y, dentro de éstas, a la división: Comercio, restaurante, hospedaje y reparaciones.

^bLas cifras relativas a la provincia de Granada no recogen el número de altas en el IAE producidas en Granada capital, ya que no se dispone de esta información. Como consecuencia, las cifras totales ofrecidas para Andalucía también resultan afectadas por este subregistro.

10.1.4.G. Evolución de las situaciones de alta en el impuesto de actividades económicas (IAE) según epígrafe en Andalucía^a. Años 1992-2002

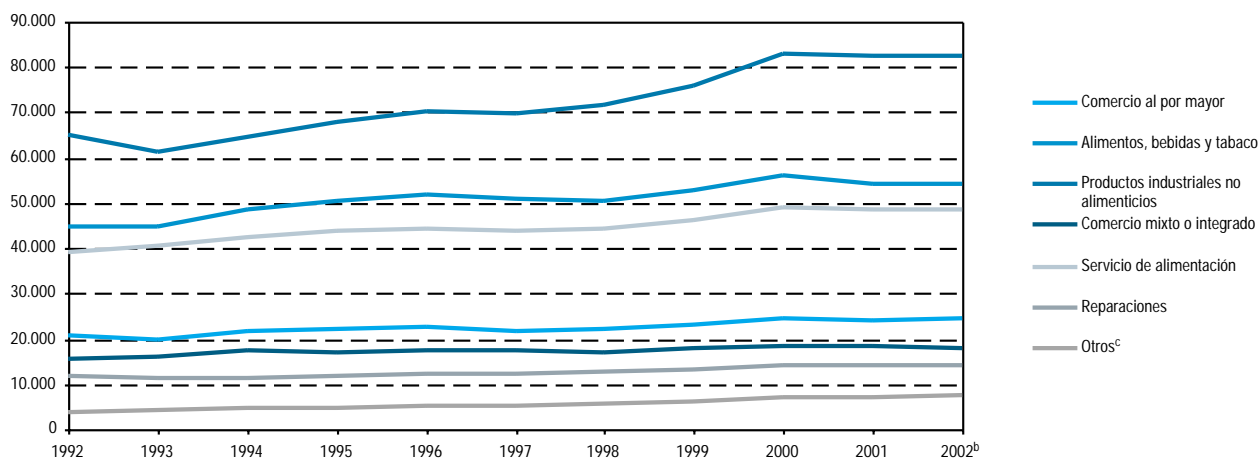

FUENTE: IEA - Consejería de Economía y Hacienda

^aSe refiere a las actividades empresariales y, dentro de éstas, a la división: Comercio, restaurante, hospedaje y reparaciones.

^bLas cifras relativas a la provincia de Granada no recogen el número de altas en el IAE producidas en Granada capital, ya que no se dispone de esta información. Como consecuencia, las cifras totales ofrecidas para Andalucía también resultan afectadas por este subregistro.

^cOtros: Recuperación de productos, intermediarios del comercio y servicios de hospedaje.

10.1.5. Situaciones de alta en el impuesto de actividades económicas (IAE) según epígrafe por provincia. Año 2002^a

	Almería	Cádiz	Córdoba	Granada	Huelva	Jaén	Málaga	Sevilla	Andalucía ^b
Comercio al por mayor	2.204	3.211	2.804	2.251	1.690	1.900	4.660	5.686	24.406
Alimentos, bebida y tabaco	4.825	8.822	6.530	3.742	4.480	6.162	8.470	11.197	54.228
Productos industriales no alimenticios	6.904	11.773	8.830	6.251	5.061	7.734	17.070	18.712	82.335
Comercio mixto	1.544	2.457	1.956	1.952	1.198	1.758	3.573	3.549	17.987
Servicio de alimentación	3.914	7.682	4.523	4.133	3.220	3.706	11.535	9.648	48.361
Reparaciones	1.214	1.944	1.601	1.148	833	1.359	2.670	3.151	13.920
Otros ^c	801	1.052	604	709	378	512	2.064	1.480	7.600
Total	21.406	36.941	26.848	20.186	16.860	23.131	50.042	53.423	248.837

FUENTE: IEA - Consejería de Economía y Hacienda

^aSe refiere a las actividades empresariales y, dentro de éstas, a la división: Comercio, restaurante, hospedaje y reparaciones.

^bLas cifras que se ofrecen para la provincia de Granada no recogen el número de altas en el IAE producidas en Granada capital, ya que no se dispone de esta información (en el año 2001 se produjeron 28.682 altas en el conjunto de la provincia). Como consecuencia, las cifras totales ofrecidas para Andalucía también resultan afectadas por este subregistro.

^cOtros: Recuperación de productos, intermediarios del comercio y servicio de hospedaje.

10.1.6. Tasa de variación del índice de ventas en grandes superficies de Andalucía. Año 2003 (base 2001)

	Ventas alimentación			Ventas no alimentación			Ventas totales		
	Índice	% variación sobre el mes anterior	% variación sobre mismo mes del año anterior	Índice	% variación mes del año anterior	% variación sobre mismo mes del año anterior	Índice	% variación sobre el mes anterior	% variación sobre mismo mes del año anterior
Enero	83,16	-46,60	-0,95	135,49	-14,10	10,60	116,76	-25,60	7,41
Febrero	77,95	-6,27	-1,33	79,64	-41,20	8,50	79,04	-32,30	4,81
Marzo	92,21	18,29	-6,28	86,36	8,44	-0,45	88,45	11,91	-2,72
Abril	92,56	0,38	-0,14	97,56	12,97	11,32	95,77	8,28	7,08
Mayo	92,50	-0,06	-1,00	105,25	7,88	8,56	100,68	5,13	5,21
Junio	90,52	-2,14	-2,37	99,05	-5,89	11,71	96,00	-4,65	6,52
Julio	102,72	13,48	-2,81	125,80	27,01	4,75	117,53	22,43	2,26
Agosto	109,65	6,75	-0,98	106,67	-15,20	5,12	107,74	-8,33	2,82
Septiembre	94,10	-14,10	-0,06	102,93	-3,51	2,30	99,77	-7,40	1,50
Octubre	97,94	4,08	1,31	111,16	8,00	11,56	106,43	6,68	7,96
Noviembre	95,92	-2,06	-3,75	111,68	0,47	3,08	106,04	-0,37	0,77
Diciembre	159,41	66,19	2,37	178,03	59,41	12,84	171,36	61,60	9,12

FUENTE: IEA. Índice de ventas en grandes superficies de Andalucía (IVGSA)

10. Comercio

10.1.7.G. Evolución del índice de ventas en grandes superficies de Andalucía. Años 1996-2003

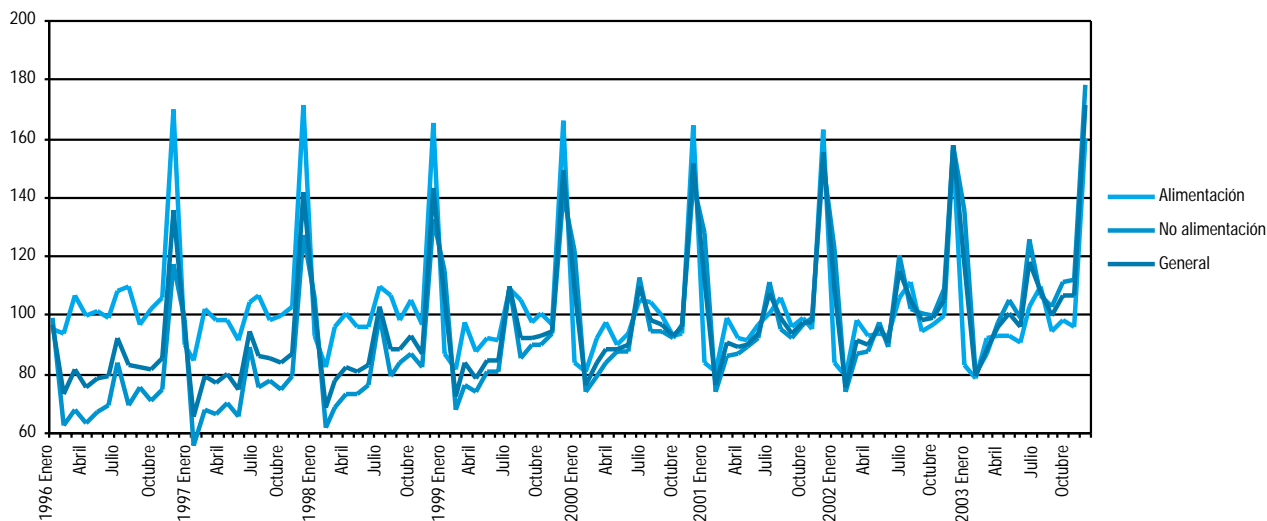

FUENTE: IEA. Índice de ventas en grandes superficies de Andalucía (IVGSA)

10.1.8.G. Evolución del índice deflactado* de ventas en grandes superficies en Andalucía. Años 1996-2003

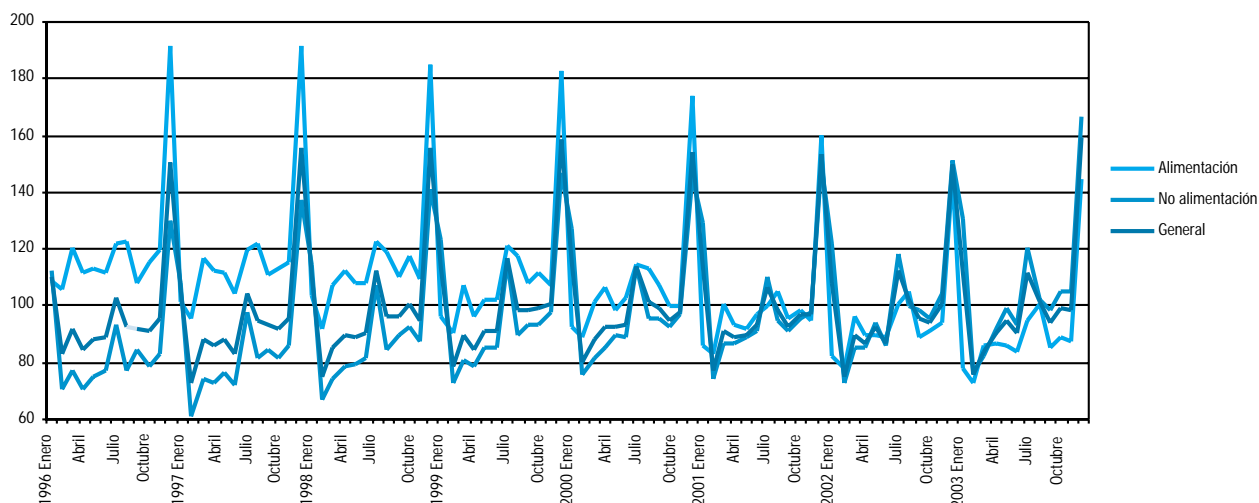

FUENTE: IEA. Índice de Ventas en Grandes Superficies de Andalucía (IVGSA)

*Para la obtención de las series deflactadas se ha utilizado el IPC de Andalucía: Índice general, Alimentación, bebidas y tabaco y Resto de productos.

10.2. Comercio exterior

10.2.1.G. Evolución de las exportaciones e importaciones por provincia. Años 1990-2003

(miles de euros)

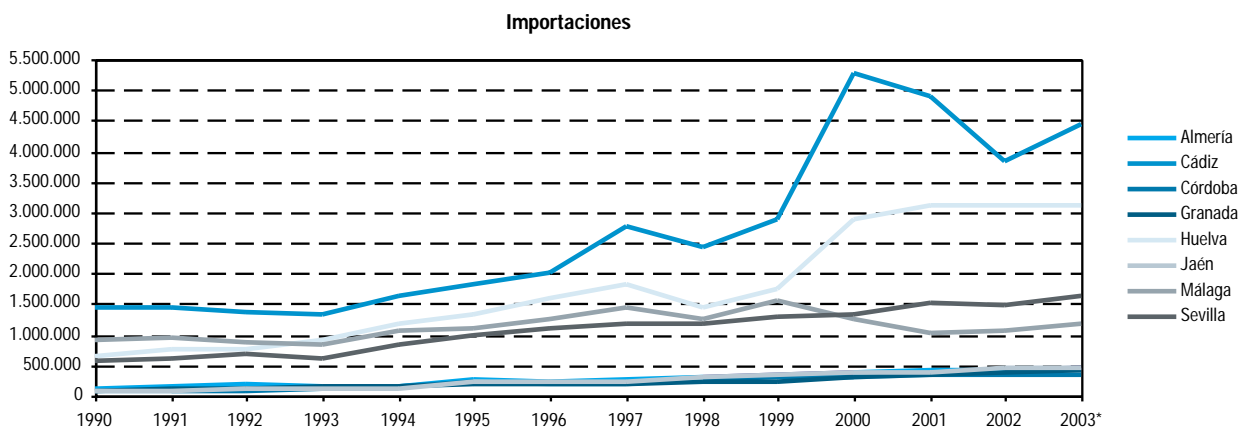
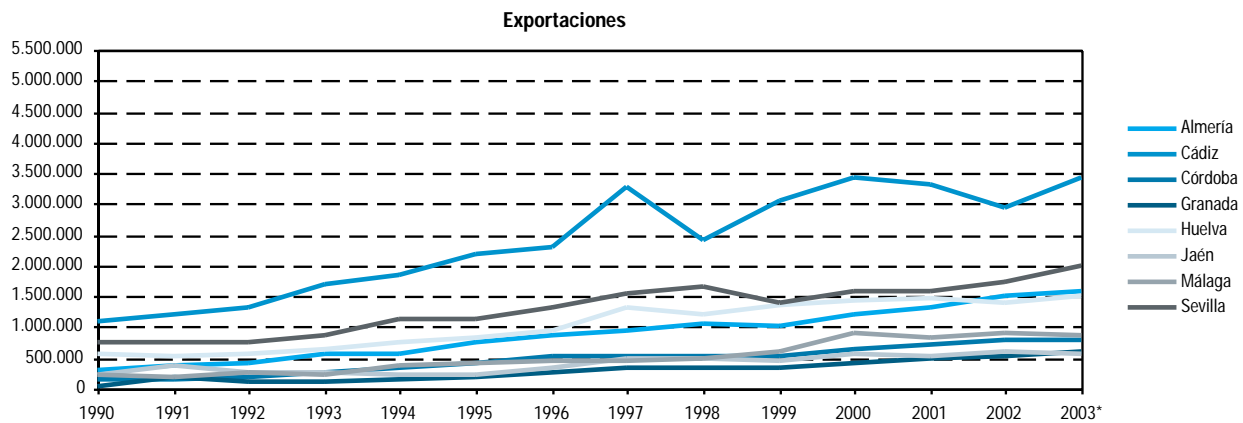

FUENTE: IEA. Estadística de intercambios de bienes entre Estados de la Unión Europea y comercio extracomunitario. Resultados de Andalucía

*Datos provisionales.

10.2.2. Exportaciones al extranjero según sección y capítulo por provincia. Años 2002-2003^a

(miles de euros)

	Almería	Cádiz	Córdoba	Granada	Huelva	Jaén	Málaga	Sevilla	Andalucía
Año 2002									
Animales vivos y productos del reino animal	18.918,82	83.475,66	16.189,79	3.304,30	18.081,62	10.148,49	66.127,75	39.235,56	255.481,99
Animales vivos	181,16	644,72	1.648,67	0,11	280,28	0,05	298,43	3.505,60	6.559,02
Carnes y despojos comestibles	263,92	1.560,75	6.080,66	539,21	4.075,80	6.324,90	48.142,07	7.107,48	74.094,79
Pescados y crustáceos; moluscos y otros invertebrados acuáticos	10.805,78	80.493,77	3.719,22	690,23	13.645,22	79,23	10.269,60	11.589,14	131.292,18
Leche y productos lácteos	7.647,75	775,94	4.729,87	2.070,92	80,27	587,87	7.064,06	16.860,67	39.817,35
Otros productos de origen animal	20,20	0,48	11,37	3,84	0,04	3.156,43	353,60	172,67	3.718,64
Productos del reino vegetal	1.289.906,92	206.524,45	82.742,60	169.576,45	424.668,55	5.646,76	112.308,18	420.855,13	2.712.229,04
Plantas vivas y productos de la floricultura	5.247,79	72.762,36	1.019,71	3.154,75	1.109,83	14,99	4.850,17	7.476,69	95.636,29
Hortalizas; plantas; raíces y tubérculos	1.107.363,61	68.844,67	35.425,39	150.230,77	2.916,91	2.803,56	28.955,89	40.598,35	1.437.139,16
Frutos comestibles; cortezas de agríos o de melones	171.853,32	6.966,53	34.084,05	15.991,48	420.418,23	2.787,19	62.427,93	146.746,52	861.275,25
Café, té, yerba mate y especias	3.877,76	1.343,35	121,17	0,29	31,40	-	221,54	614,59	6.210,10
Cereales	2,70	29.700,35	5.200,05	57,65	168,64	25,82	10.739,35	216.473,57	262.368,14
Productos de la molinería	-	25.745,36	4.244,17	48,05	8,91	0,91	186,27	450,60	30.684,26
Semillas y frutos oleaginosos	1.517,76	381,75	2.553,54	89,84	13,04	14,28	4.871,10	7.617,13	17.058,44
Gomas, resinas y jugos vegetales	-	309,78	-	3,62	-	-	55,13	553,94	922,47
Materias para trenzar	43,98	470,30	94,53	-	1,58	-	0,80	323,73	934,91
Grasas, aceites (animales, vegetales)	3.886,34	3.093,25	292.788,57	142.049,54	18,67	251.484,55	88.439,64	283.758,05	1.065.518,61
Productos de las industrias alimentarias	7.033,00	293.460,18	56.878,33	33.138,81	13.437,82	6.681,52	51.040,50	331.959,53	793.629,68
Preparación de carnes, pescados, crustáceos	0,46	6.439,13	1.095,72	7,74	5.261,33	1.275,46	350,35	4.547,18	18.977,36
Azúcares y artículos de confitería	30,46	9.664,65	2.614,43	51,88	33,20	1.389,01	45,02	650,41	14.479,06
Cacao y sus preparados	-	610,39	748,01	0,02	30,29	2.685,11	60,47	1.315,99	5.450,28
Preparados a base de cereales	277,44	7.212,04	2.034,14	21.952,12	1.380,20	331,64	2.684,22	4.902,46	40.774,26
Preparados de hortalizas	5.671,05	1.270,12	28.669,08	307,60	1.286,65	510,09	3.644,07	299.314,14	340.672,79
Preparados alimenticios diversos	865,21	1.930,04	1.216,65	2.328,14	163,92	13,30	1.388,60	10.600,44	18.506,30
Bebidas, líquidos alcohólicos y vinagre	165,87	235.656,34	18.569,05	4.351,67	5.051,62	194,71	41.843,83	7.533,83	313.366,91
Residuos de las industrias alimenticias	-	1.203,33	1.931,24	559,20	230,60	282,22	683,93	3.083,82	7.974,34
Tabaco	22,51	29.474,15	-	3.580,46	-	-	340,01	11,25	33.428,38
Productos minerales	41.221,97	805.781,43	1.685,01	7.926,68	396.018,03	28,55	47.856,24	11.743,27	1.312.261,17
Sal, azufre, tierras, piedras, yesos	32.836,18	6.395,89	1.523,71	7.429,22	8.762,20	28,33	3.343,08	2.704,72	63.023,34
Minerales metalíferos, escorias, cenizas	-	546,24	-	3,00	232.396,26	-	-	160,44	233.105,94
Combustibles y aceites minerales	8.385,79	798.839,30	161,30	494,46	154.859,56	0,21	44.513,15	8.878,11	1.016.131,90
Productos de las industrias químicas	12.366,54	214.621,55	5.244,38	31.598,63	325.968,90	455,28	23.401,10	62.266,62	675.923,00
Productos químicos inorgánicos	27,34	290,22	4,43	76,46	11.827,93	0,15	1.628,66	2.463,53	16.318,72
Productos químicos orgánicos	8.853,87	65.555,68	1,96	16.272,41	208.002,50	-	252,96	14.736,86	313.676,25
Productos farmacéuticos	82,28	661,83	114,74	2.217,13	0,00	-	12.771,90	66,25	15.914,13
Abonos	1.967,39	140,95	908,19	91,09	6.651,36	102,88	426,98	3.745,64	14.034,48
Extractos curtientes y tintoreros	91,15	8.199,28	132,80	57,29	97.411,09	113,74	1.773,12	860,30	108.638,77
Aceites esenciales y resinoides	1.167,00	4.242,76	570,81	12.188,66	1.534,51	0,08	4.452,72	9.572,80	33.729,35
Jabones, productos orgánicos tensoactivos	66,52	14.070,11	2.245,43	10,22	330,80	12,17	749,27	25.591,28	43.075,79
Materias albuminoideas, colas, encimas	-	32,04	32,77	7,86	7,00	0,39	12,85	343,26	436,17
Pólvora y explosivos	-	6,45	-	118,84	5,69	-	0,30	2,90	134,17
Productos fotográficos y cinematográficos	-	2.648,94	2,43	23,26	0,11	-	870,60	269,78	3.815,13
Productos varios de industrias químicas	111,00	118.773,27	1.230,81	535,40	197,91	225,87	461,74	4.614,02	126.150,03
Materias plásticas y manufacturas	16.523,96	78.635,32	1.892,79	7.893,12	7.292,49	32.581,38	20.273,38	14.419,99	179.512,43
Materias plásticas artificiales	16.514,33	77.508,70	1.827,96	7.886,57	7.174,15	30.573,22	6.691,12	14.012,34	162.188,39
Caucho y manufacturas del caucho	9,64	1.126,62	64,83	6,55	118,34	2.008,16	13.582,25	407,65	17.324,04
Pieles, cueros y peletería	4,75	39.017,58	481,21	6.174,65	105,78	1.476,01	32.151,31	7.899,69	87.310,98
Pieles y cueros	1,32	241,00	3,92	3.610,73	0,54	69,96	18.654,14	18,26	22.599,87
Manufacturas del cuero	3,43	37.679,17	477,29	2.563,93	102,40	1.406,05	13.482,68	7.881,43	63.596,37
Peletería y confecciones de piel	-	1.097,42	-	-	2,84	-	14,49	-	1.114,75
Madera, carbón vegetal, manufacturas de madera	320,44	16.080,19	1.734,99	5.166,42	12.319,20	4.103,94	1.282,65	25.552,70	66.560,54
Madera, carbón vegetal, manufacturas de madera	302,54	6.434,65	1.659,66	5.079,14	4.908,71	2.295,01	1.066,12	5.776,53	27.522,36
Corcho y sus manufacturas	1,92	9.634,31	75,34	-	7.402,69	-	123,99	19.762,68	37.000,92
Manufacturas de espartería y cestería	15,98	11,23	-	87,28	7,79	1.808,93	92,54	13,49	2.037,25
Pastas de madera y otras materias fibrosas	809,80	15.902,16	6.187,19	45.340,11	91.293,34	13.804,93	6.237,22	9.579,91	189.154,67
Pastas de madera o de otras fibras	-	4,85	-	9.350,09	89.624,11	34,39	3,44	1.023,48	100.040,36
Papel y cartón, manufacturas de pasta celulosa	801,53	15.701,36	2.772,20	35.835,94	1.506,55	13.761,46	4.225,54	4.465,32	79.069,90
Productos editoriales, de prensa	8,27	195,94	3.414,99	154,08	162,68	9,09	2.008,24	4.091,12	10.044,41

CONTINUA →

10.2.2. Exportaciones al extranjero según sección y capítulo por provincia. Años 2002-2003^a

(miles de euros)

CONTINUACIÓN

	Almería	Cádiz	Córdoba	Granada	Huelva	Jaén	Málaga	Sevilla	Andalucía
Materias textiles y manufacturas	636,94	5.256,43	10.359,37	2.061,86	711,77	18.970,26	111.173,03	52.754,85	201.924,51
Seda	-	-	34,16	-	-	-	98,17	32,84	165,16
Lana y pelo hilados y tejidos de crin	-	0,03	2.504,51	-	-	-	3.155,33	2.520,92	8.180,79
Algodón	1,17	1.263,24	3.004,45	112,10	1,35	592,61	14.279,50	23.388,57	42.642,97
Las demás fibras textiles	9,33	9,88	19,91	19,76	-	-	364,24	1.797,53	2.220,65
Filamentos sintéticos o artificiales	328,17	820,64	1.933,57	12,35	-	301,78	1.003,96	7.969,05	12.369,52
Fibras sintéticas o artificiales	-	53,52	892,83	92,15	17,92	22,06	6.423,18	3.679,36	11.181,02
Guata, fieltro y telas sin tejer	131,36	99,29	25,26	-	347,78	0,60	173,47	1.465,61	2.243,37
Alfombras y demás revestimientos de suelos	-	47,50	5,17	198,40	0,01	0,35	62,55	3,19	317,16
Tejidos especiales	5,94	56,46	49,08	1,35	4,03	204,71	2.846,41	271,97	3.439,95
Tejidos impregnados, recubiertos	4,42	127,35	260,96	7,77	1,53	9,48	1.263,51	330,71	2.005,75
Tejidos de punto	0,01	9,71	86,53	98,92	-	-	4.915,17	287,96	5.398,29
Prendas y complementos de vestir, punto	37,57	1.876,96	565,16	84,12	19,51	832,80	41.032,51	2.297,42	46.746,04
Prendas y complementos vestir, no punto	63,16	278,41	900,04	1.097,38	129,90	3.710,71	34.465,66	8.563,64	49.208,90
Demás artículos textiles confección	55,82	613,45	77,73	337,55	189,75	13.295,17	1.089,39	146,08	15.804,93
Calzado, sombreros y plumas preparadas	199,93	242,82	29,78	295,91	2.884,27	95,64	958,25	7.906,23	12.612,83
Calzados, artículos análogos y sus partes	77,60	193,80	29,02	295,78	2.881,15	81,84	484,54	7.506,51	11.550,24
Artículos sombrerería y sus partes	122,33	39,13	0,21	0,13	2,91	7,26	412,87	323,32	908,15
Paraguas, quitasoles, bastones, etc.	-	8,10	-	0,01	0,21	2,50	25,55	76,37	112,73
Plumas y plumón preparados	-	1,79	0,54	-	-	4,04	35,30	0,04	41,70
Manufacturas de la piedra, yeso, cemento, etc.	68.399,03	3.362,30	6.005,81	761,87	6.073,54	4.039,56	4.439,86	22.070,66	115.152,64
Manufacturas de la piedra, yeso, cemento y mica	54.220,38	904,97	244,58	381,03	261,72	65,64	636,44	6.983,22	63.697,99
Productos cerámicos	14.149,36	1.176,03	1.677,62	350,60	5.618,15	3.729,93	2.029,11	9.420,69	38.151,48
Vidrio y manufacturas de vidrio	29,29	1.281,30	4.083,61	30,24	193,67	243,99	1.774,31	5.666,75	13.303,17
Perlas, piedras y metales preciosos	1,13	186,89	54.348,11	20,09	41,88	14,89	2.716,67	107,44	57.437,11
Metales comunes y sus manufacturas	3.556,63	561.261,37	163.152,35	34.008,78	21.607,13	9.460,37	18.626,59	67.394,58	879.067,80
Fundición de hierro y acero	1.531,35	549.399,45	4.483,37	177,95	1.231,84	123,29	88,02	32.637,70	589.672,97
Manufacturas de la fundición, hierro o acero	579,66	8.796,74	6.682,98	31.737,64	1.012,14	523,99	5.740,66	18.565,86	73.639,67
Cobre y manufactura del cobre	11,21	43,56	147.693,58	21,70	18.736,66	164,43	78,98	286,61	167.036,72
Níquel y manufactura del níquel	-	1,50	-	-	-	-	-	0,24	1,74
Aluminio y manufactura del aluminio	50,69	959,39	98,33	985,82	114,75	8.434,93	7.774,33	8.593,59	27.011,84
Plomo y manufactura del plomo	-	1,96	90,90	1,05	-	-	17,53	42,52	153,96
Cinc y manufactura del cinc	-	16,28	2.791,59	-	0,45	-	-	-	2.808,32
Estaño y manufactura del estaño	-	7,67	0,49	0,02	-	0,04	3.066,68	5,96	3.080,85
Otros metales comunes (cermets)	-	0,11	-	559,14	-	0,26	0,03	-	559,53
Herramientas y cubiertas de mesa	1.360,62	346,22	1.242,11	254,29	368,27	92,04	1.394,64	669,21	5.727,40
Manufacturas diversas de metales comunes	23,11	1.688,47	69,01	271,18	143,02	121,40	465,72	6.592,88	9.374,79
Máquinas, aparatos, material eléctrico	7.469,43	91.980,61	45.272,34	38.332,15	4.825,77	64.165,78	194.655,14	106.337,58	553.038,80
Reactor nuclear, calderas, aparatos mecánicos	5.447,82	16.216,74	21.586,95	23.112,62	3.936,40	10.487,23	33.466,10	59.553,62	173.807,49
Máquinas y aparatos eléctricos	2.021,61	75.763,86	23.685,39	15.219,52	889,37	53.678,55	161.189,04	46.783,97	379.231,32
Material de transporte	13.696,60	266.821,75	5.389,19	6.446,25	13.022,37	124.990,25	70.600,38	249.637,12	750.603,92
Vehículos y materiales para vías férreas	-	177,52	-	242,80	10,58	-	0,72	-	431,62
Automóviles, tractores y velocipedos	1.061,66	192.551,20	4.711,83	6.203,46	1.993,36	124.990,25	65.218,03	119.989,58	516.719,37
Navegación aérea o espacial	-	59.138,74	670,98	-	-	-	779,41	129.151,81	189.740,93
Navegación marítima y fluvial	12.634,94	14.954,30	6,38	-	11.018,43	-	4.602,23	495,73	43.712,00
Óptica, fotografía y cinematografía	801,30	139.211,23	168,48	331,31	341,24	631,75	25.640,80	6.824,97	173.951,07
Instrumentos y aparatos de óptica, foto, etc.	786,69	139.168,49	128,41	157,77	177,78	578,06	24.957,93	6.669,89	172.625,04
Relojería	12,20	35,47	10,93	1,15	157,40	1,11	354,80	49,90	622,96
Instrumentos de música	2,40	7,26	29,14	172,38	6,06	52,58	328,07	105,17	703,07
Armas y municiones	0,25	3.599,90	0,14	-	-	70,20	1,58	1,00	3.673,07
Mercancías y productos diversos	250,60	5.632,77	28.546,66	2.251,40	1.242,54	41.031,50	8.363,70	22.835,97	110.155,13
Muebles	243,97	4.848,94	26.648,97	2.004,38	849,55	41.001,38	6.925,29	20.693,86	103.216,34
Juquetes, juegos y artículos de recreo	4,08	168,57	106,60	185,75	305,06	5,12	1.324,57	851,19	2.950,93
Manufacturas diversas	2,56	615,26	1.791,09	61,27	87,93	24,99	113,84	1.290,91	3.987,86
Objetos de arte, colección, antigüedades	1,58	113,58	0,83	4,21	-	5,32	151,08	144,67	421,27
Sin codificación asignada	2.090,53	118.404,11	9,93	2.340,33	69.212,02	1,55	7.671,93	1.821,38	201.551,79
Total	1.488.096,48	2.952.665,51	779.107,87	539.022,89	1.409.166,95	589.888,47	894.116,99	1.745.106,91	10.397.172,06

CONTINUA →

10.2.2. Exportaciones al extranjero según sección y capítulo por provincia. Años 2002-2003^a

(miles de euros)

CONTINUACIÓN

	Almería	Cádiz	Córdoba	Granada	Huelva	Jaén	Málaga	Sevilla	Andalucía
Año 2003^b									
Animales vivos y productos del reino animal	17.304,14	86.580,04	16.118,62	4.998,23	21.390,42	20.240,44	67.727,63	36.374,19	270.733,70
Animales vivos	150,37	660,17	696,12	371,90	148,51	-	874,74	2.567,24	5.469,05
Carnes y despojos comestibles	265,60	3.384,61	6.834,64	282,06	5.057,35	12.208,69	48.789,86	6.262,49	83.085,29
Pescados y crustáceos; moluscos y otros invertebrados acuáticos	7.676,52	81.629,46	3.240,95	1,78	15.373,18	7,84	11.948,99	13.391,10	133.269,80
Leche y productos lácteos	9.211,64	905,22	5.346,90	4.342,50	811,34	4.191,74	5.615,93	14.153,11	44.578,39
Otros productos de origen animal	-	0,58	0,01	-	0,05	3.832,17	498,12	0,24	4.331,16
Productos del reino vegetal	1.372.959,96	170.829,29	85.201,42	202.557,36	398.503,91	7.500,79	114.530,10	434.880,67	2.786.963,48
Plantas vivas y productos de la floricultura	5.317,26	59.477,05	559,92	3.396,11	989,60	39,74	2.613,28	5.809,53	78.202,49
Hortalizas; plantas; raíces y tubérculos	1.163.594,34	58.390,92	27.941,11	183.712,59	2.955,00	4.885,99	28.931,69	50.216,69	1.520.628,33
Frutos comestibles; cortezas de agríos o de melones	200.944,19	5.590,76	38.109,25	15.076,42	381.928,44	2.531,91	69.753,82	166.399,96	880.334,73
Café, té, yerba mate y especias	246,11	1.936,09	128,37	0,56	15,19	-	269,72	730,35	3.326,39
Cereales	2,04	11.416,03	9.688,44	18,40	1.576,97	-	7.048,37	199.611,57	229.361,82
Productos de la molinería	-	33.463,27	6.529,95	57,89	3,72	28,15	128,25	952,91	41.164,14
Semillas y frutos oleaginosos	2.756,77	367,71	1.758,76	284,76	11.033,25	14,31	5.582,97	10.739,95	32.538,47
Gomas, resinas y jugos vegetales	1,75	187,03	141,69	10,09	-	-	200,81	348,49	889,87
Materias para trenzar	97,49	0,44	343,93	0,53	1,74	0,70	1,19	71,23	517,24
Grasas, aceites (animales, vegetales)	2.880,08	2.401,23	260.875,19	112.087,08	338,44	187.236,97	81.904,49	304.455,69	952.179,19
Productos de las industrias alimentarias	5.566,83	289.812,54	70.116,12	42.670,46	10.898,45	8.017,12	39.739,82	339.986,69	806.808,04
Preparación de carnes, pescados, crustáceos	30,80	6.116,67	984,51	16,86	4.178,96	1.237,93	533,08	5.719,11	18.817,93
Azúcares y artículos de confitería	10,44	20.270,13	3.758,36	23,89	107,11	2.445,55	20,26	474,73	27.110,47
Cacao y sus preparados	-	247,91	330,04	-	26,94	2.870,58	83,97	945,90	4.505,34
Preparados a base de cereales	146,22	2.080,25	3.075,57	34.568,52	1.392,94	801,46	2.848,96	5.864,77	50.778,69
Preparados de hortalizas	4.369,12	1.105,75	33.437,06	2.266,87	1.781,93	120,05	3.059,94	307.318,99	353.459,70
Preparados alimenticios diversos	847,98	1.778,77	374,85	2.294,38	167,47	24,75	1.090,65	7.305,05	13.883,89
Bebidas, líquidos alcohólicos y vinagre	134,29	232.955,27	27.049,48	3.490,61	642,87	362,74	31.729,04	7.008,68	303.372,98
Residuos de las industrias alimenticias	-	821,99	1.106,26	-	2.600,24	154,07	317,90	5.274,60	10.275,06
Tabaco	27,98	24.435,81	-	9,33	-	-	56,01	74,85	24.603,98
Productos minerales	39.054,01	897.970,66	1.206,41	5.933,73	415.016,20	658,34	50.187,83	12.147,17	1.422.174,35
Sal, azufre, tierras, piedras, yesos	28.630,81	8.264,17	1.128,38	5.442,03	5.411,82	12,21	3.802,18	2.798,50	55.490,10
Minerales metalíferos, escorias, cenizas	-	1.255,25	-	-	251.091,05	-	-	51,57	252.397,87
Combustibles y aceites minerales	10.423,20	888.451,24	78,03	491,70	158.513,32	646,13	46.385,65	9.297,10	1.114.286,37
Productos de las industrias químicas	6.491,66	238.727,06	4.334,00	38.037,82	372.077,38	971,96	23.270,57	48.875,52	732.785,96
Productos químicos inorgánicos	56,60	343,27	6,84	0,36	25.968,78	0,16	1.350,53	2.305,38	30.031,91
Productos químicos orgánicos	2.925,10	115.421,08	1,53	13.886,50	244.374,38	345,77	94,06	11.802,80	388.851,23
Productos farmacéuticos	-	824,38	102,50	9.745,19	-	6,57	14.234,96	48,80	24.962,41
Abonos	1.550,16	51,25	1.012,34	553,75	14.871,35	0,11	273,63	2.724,09	21.036,67
Extractos curtientes y tintoreros	128,74	5.905,11	392,98	158,26	84.918,11	101,86	1.414,98	1.073,57	94.093,62
Aceites esenciales y resinoides	1.040,11	3.566,56	797,79	12.623,64	1.404,90	5,03	4.387,32	7.610,00	31.435,34
Jabones, productos orgánicos tensoactivos	435,07	7.864,19	1.290,32	24,24	180,08	10,54	1.197,29	19.377,95	30.379,68
Materias albuminoideas, colas, encimas	-	142,44	15,62	7,52	5,34	1,91	50,88	147,49	371,21
Pólvora y explosivos	-	12,06	-	104,21	4,29	-	0,86	16,08	137,50
Productos fotográficos y cinematográficos	6,00	19,43	0,57	19,92	0,31	-	80,21	562,63	689,07
Productos varios de industrias químicas	349,89	104.577,28	713,50	914,24	349,84	500,00	185,84	3.206,72	110.797,32
Materias plásticas y manufacturas	15.646,70	76.311,77	2.389,52	11.552,06	6.736,40	34.381,11	23.052,04	20.777,46	190.847,05
Materias plásticas artificiales	15.637,66	74.734,93	2.350,11	11.414,20	6.695,00	31.798,49	5.295,98	19.972,64	167.899,01
Caucho y manufacturas del caucho	9,04	1.576,84	39,40	137,85	41,40	2.582,62	17.756,06	804,83	22.948,04
Pieles, cueros y peletería	22,06	32.485,00	698,05	5.083,18	79,92	1.856,36	15.885,01	6.508,14	62.617,72
Pieles y cueros	-	188,61	0,67	3.206,35	11,56	-	13.489,29	187,12	17.083,61
Manufacturas del cuero	18,56	31.373,85	697,38	1.843,94	68,30	1.854,63	2.339,15	6.315,51	44.511,31
Peletería y confecciones de piel	3,50	922,54	-	32,90	0,06	1,72	56,57	5,51	1.022,80
Madera, carbón vegetal, manufacturas de madera	748,86	31.621,79	1.813,25	5.091,35	11.198,39	3.724,69	732,93	24.972,64	79.903,90
Madera, carbón vegetal, manufacturas de madera	727,58	10.643,68	1.813,17	5.082,19	2.813,50	2.201,73	455,54	5.773,85	29.511,23
Corcho y sus manufacturas	0,52	20.942,36	0,08	0,01	8.379,60	-	273,33	19.197,30	48.793,19
Manufacturas de espartería y cestería	20,76	35,75	-	9,16	5,29	1.522,96	4,06	1,50	1.599,48
Pastas de madera y otras materias fibrosas	1.234,86	12.655,67	3.478,99	39.146,30	90.689,92	16.542,76	3.302,66	6.358,41	173.409,58
Pastas de madera o de otras fibras	-	732,99	-	9.930,06	89.052,10	-	27,03	199,18	99.941,36
Papel y cartón, manufacturas de pasta celulosa	978,76	11.642,59	2.415,64	29.141,35	1.637,26	16.537,40	1.621,41	4.759,15	68.733,56
Productos editoriales, de prensa	256,11	280,09	1.063,35	74,89	0,56	5,36	1.654,22	1.400,07	4.734,65

CONTINUA →

10.2.2. Exportaciones al extranjero según sección y capítulo por provincia. Años 2002-2003^a

(miles de euros)

CONTINUACIÓN

	Almería	Cádiz	Córdoba	Granada	Huelva	Jaén	Málaga	Sevilla	Andalucía
Materias textiles y manufacturas	1.122,65	4.976,59	14.265,43	3.476,56	745,59	16.855,37	115.220,02	63.260,16	219.922,39
Seda	-	0,02	38,83	-	-	10,89	125,01	60,73	235,48
Lana y pelo hilados y tejidos de crin	-	0,88	1.905,12	63,91	-	8,30	2.368,42	3.022,37	7.369,00
Algodón	0,48	858,55	6.114,82	55,06	1,23	740,32	19.126,59	30.722,98	57.620,02
Las demás fibras textiles	3,17	1,94	15,53	33,15	-	-	396,21	2.245,52	2.695,52
Filamentos sintéticos o artificiales	363,52	1.698,33	1.986,26	31,03	111,67	438,14	1.381,67	8.774,26	14.784,88
Fibras sintéticas o artificiales	10,80	156,26	1.146,60	88,51	85,49	7,91	4.220,05	4.410,42	10.126,03
Guata, fieltro y telas sin tejer	431,09	80,07	1,62	105,55	262,88	20,77	43,92	1.621,88	2.567,79
Alfombras y demás revestimientos de suelos	3,13	10,73	0,25	193,16	-	0,33	55,94	19,87	283,41
Tejidos especiales	-	28,29	100,83	105,22	2,06	200,38	2.386,33	97,85	2.920,96
Tejidos impregnados, recubiertos	3,20	133,88	219,77	27,24	-	3,24	1.625,18	268,15	2.280,67
Tejidos de punto	10,85	5,54	35,67	19,32	7,64	-	4.182,55	751,39	5.012,95
Prendas y complementos de vestir, punto	153,02	352,91	1.080,68	1.743,48	12,32	591,45	49.112,44	3.559,15	56.605,46
Prendas y complementos vestir, no punto	125,12	680,91	1.522,75	822,54	77,00	2.805,63	29.909,51	7.103,50	43.046,98
Demás artículos textiles confección	18,26	968,28	96,69	188,40	185,29	12.028,00	286,20	602,10	14.373,23
Calzado, sombreros y plumas preparadas	316,71	520,30	20,57	304,38	2.059,24	5,72	1.045,94	14.501,54	18.774,39
Calzados, artículos análogos y sus partes	149,85	437,90	20,56	302,57	2.058,89	2,04	840,30	14.086,52	17.898,63
Artículos sombrerería y sus partes	162,60	36,28	0,01	0,02	0,31	0,21	165,81	259,15	624,38
Paraguas, quitasoles, bastones, etc.	4,26	37,24	-	0,22	0,04	2,18	17,86	147,70	209,50
Plumas y plumón preparados	-	8,88	-	1,57	-	1,29	21,97	8,18	41,88
Manufacturas de la piedra, yeso, cemento, etc.	73.694,09	4.520,60	6.495,28	1.222,87	5.265,02	3.249,51	2.238,22	18.986,12	115.671,71
Manufacturas de la piedra, yeso, cemento y mica	60.573,95	1.804,55	503,74	463,42	227,47	9,32	479,90	4.225,96	68.288,30
Productos cerámicos	13.079,33	1.648,66	1.602,94	452,95	4.875,16	3.176,91	1.289,61	8.865,29	34.990,86
Vidrio y manufacturas de vidrio	40,81	1.067,40	4.388,59	306,50	162,39	63,28	468,70	5.894,87	12.392,55
Perlas, piedras y metales preciosos	8,83	247,76	48.955,83	22,11	9,96	5,23	1.200,17	128,64	50.578,53
Metales comunes y sus manufacturas	14.822,46	660.814,88	179.398,96	46.498,21	78.250,86	11.084,70	7.613,40	66.503,85	1.064.987,33
Fundición de hierro y acero	1.773,32	643.826,88	4.966,53	557,82	504,88	41,94	146,43	30.326,14	682.143,93
Manufacturas de la fundición, hierro o acero	11.500,09	11.886,89	3.478,29	43.521,91	1.191,44	932,13	4.513,01	17.185,31	94.209,06
Cobre y manufactura del cobre	94,38	76,25	168.010,58	68,49	76.122,77	54,52	158,18	452,72	245.037,90
Níquel y manufactura del níquel	-	1,73	-	-	0,00	0,15	-	0,09	1,97
Aluminio y manufactura del aluminio	142,61	1.759,33	109,39	703,68	93,38	9.652,21	1.534,55	7.271,13	21.266,27
Plomo y manufactura del plomo	3,17	5,63	86,08	4,49	-	-	0,08	48,95	148,39
Cinc y manufactura del cinc	-	25,82	2.318,94	1,04	-	-	-	-	2.345,79
Estaño y manufactura del estaño	-	7,78	0,03	9,76	-	-	70,22	-	87,79
Otros metales comunes (cermetes)	-	34,71	-	916,79	-	-	1,18	77,52	1.030,20
Herramientas y cubiertos de mesa	1.295,13	232,73	357,33	382,85	217,42	202,69	680,94	3.823,10	7.192,20
Manufacturas diversas de metales comunes	13,76	2.957,15	71,80	331,37	120,98	201,07	508,81	7.818,89	11.523,82
Máquinas, aparatos, material eléctrico	5.708,00	316.267,53	45.156,89	63.598,26	3.221,04	106.304,87	211.740,37	126.533,19	878.530,15
Reactor nuclear, calderas, aparatos mecánicos	4.974,63	167.542,23	30.045,90	42.155,30	2.181,52	21.045,21	44.519,02	65.334,13	377.797,93
Máquinas y aparatos eléctricos	733,37	148.725,31	15.110,99	21.442,96	1.039,52	85.259,66	167.221,35	61.199,06	500.732,22
Material de transporte	13.167,76	227.086,46	4.690,82	4.731,17	16.365,50	122.908,78	53.193,27	444.916,51	887.060,27
Vehículos y materiales para vías férreas	-	470,97	191,75	352,77	2,56	18,50	207,48	1.392,78	2.636,82
Automóviles, tractores y velocípedos	764,68	152.090,40	3.563,18	4.069,09	4.746,07	122.890,28	49.090,10	175.663,75	512.877,55
Navegación aérea o espacial	4,33	51.747,50	935,88	-	-	-	1.020,98	266.668,10	320.376,79
Navegación marítima y fluvial	12.398,76	22.777,59	-	309,31	11.616,86	-	2.874,71	1.191,88	51.169,11
Óptica, fotografía y cinematografía	768,68	120.790,48	123,21	386,94	153,28	400,96	22.654,35	7.804,60	153.082,50
Instrumentos y aparatos de óptica, foto, etc.	588,37	120.764,28	64,24	223,90	104,13	303,08	21.755,66	6.891,29	150.694,95
Relojería	180,06	22,02	32,59	9,02	49,16	0,07	823,81	758,71	1.875,45
Instrumentos de música	0,25	4,17	26,37	154,02	-	97,81	74,87	154,60	512,09
Armas y municiones	-	3.055,35	-	-	-	-	13,23	0,24	3.068,81
Mercancías y productos diversos	1.530,51	6.654,43	38.422,53	1.963,71	1.186,38	37.510,20	10.075,55	33.290,65	130.633,97
Muebles	1.123,72	5.657,00	25.033,52	1.524,40	946,77	37.485,20	8.215,49	30.192,08	110.178,18
Juguetes, juegos y artículos de recreo	328,37	659,11	427,46	353,21	129,36	7,48	1.603,00	914,16	4.422,14
Manufacturas diversas	78,42	338,32	12.961,55	86,10	110,25	17,52	257,06	2.184,41	16.033,64
Objetos de arte, colección, antigüedades	1,75	2,56	1,32	-	-	6,11	37,90	58,05	107,69
Sin codificación asignada	5.526,11	225.560,62	39,91	2.402,96	61.178,58	11,71	8.325,93	2.169,83	305.215,66
Total	1.578.576,71	3.409.892,60	783.802,32	591.764,74	1.495.364,90	579.473,68	853.691,42	2.013.489,97	11.306.056,33

FUENTE: IEA. Estadística de intercambios de bienes entre Estados de la Unión Europea y comercio extracomunitario. Resultados de Andalucía

^aLos productos se han clasificado según el arancel integrado comunitario (TARIC).

^bDatos provisionales.

10.2.3. Importaciones del extranjero según sección y capítulo por provincia. Años 2002-2003^a

(miles de euros)

	Almería	Cádiz	Córdoba	Granada	Huelva	Jaén	Málaga	Sevilla	Andalucía
Año 2002									
Animales vivos y productos del reino animal	12.769,65	106.722,04	19.090,03	7.271,31	164.701,33	15.839,77	41.159,16	59.660,31	427.213,60
Animales vivos	1.939,84	664,91	267,44	38,06	2.971,12	249,97	655,13	9.426,76	16.213,25
Carnes y despojos comestibles	60,45	345,37	11.370,99	1.267,98	120,62	4.399,37	11.536,67	3.442,05	32.543,51
Pescados y crustáceos: moluscos y otros invertebrados acuáticos	10.540,11	104.597,54	4.158,63	5.208,38	161.591,80	8.416,33	21.281,71	35.093,46	350.887,96
Leche y productos lácteos	194,76	824,43	3.203,52	542,09	16,45	502,67	5.821,46	11.611,63	22.717,02
Otros productos de origen animal	34,49	289,78	89,45	214,79	1,33	2.271,42	1.864,19	86,40	4.851,86
Productos del reino vegetal	80.251,47	79.762,68	34.929,88	25.214,17	98.181,01	18.065,20	33.039,09	194.711,37	564.154,87
Plantas vivas y productos de la floricultura	3.040,75	14.545,80	415,74	983,08	1.173,65	44,12	6.301,75	2.130,82	28.635,71
Hortalizas; plantas; raíces y tubérculos	9.415,61	8.216,16	8.499,87	9.075,24	1.570,18	593,40	5.217,97	37.687,17	80.275,60
Frutos comestibles; cortezas de agríos o de melones	1.448,04	1.545,89	13.589,91	3.929,52	5.215,61	113,37	4.222,88	16.450,42	46.515,65
Café, té, yerba mate y especias	56,93	6.588,71	201,66	213,04	621,30	-	4.112,19	13.851,80	25.645,62
Cereales	314,20	39.886,10	8.569,09	6.326,20	65.411,86	45,11	10.012,51	90.873,20	221.438,28
Productos de la molinería	-	27,17	573,83	191,79	2,77	-	99,62	891,27	1.786,45
Semillas y frutos oleaginosos	65.949,79	8.817,09	3.003,55	277,76	24.185,64	16.286,68	2.490,00	31.474,29	152.484,79
Gomas, resinas y jugos vegetales	9,48	129,11	-	440,82	-	978,51	303,58	1.235,26	3.096,76
Materias para trenzar	16,66	6,65	76,22	3.776,72	-	4,01	278,60	117,15	4.276,01
Grasas, aceites (animales, vegetales)	-	375,27	3.152,84	824,63	13,58	8.441,90	1.179,78	41.042,46	55.030,46
Productos de las industrias alimentarias	832,02	139.698,25	10.495,14	15.073,75	95.300,48	49.857,18	207.734,62	145.352,03	664.343,47
Preparación de carnes, pescados, crustáceos	69,42	4.304,38	1.998,72	53,56	13,02	5,61	9.714,34	3.885,46	20.044,51
Azúcares y artículos de confitería	264,25	1.193,93	1.325,28	8.706,86	68,16	16.816,70	360,64	4.038,43	32.774,25
Cacao y sus preparados	11,00	4,15	56,21	47,20	0,51	422,86	568,00	1.074,40	2.184,33
Preparados a base de cereales	13,75	1.787,77	2.634,86	840,23	421,82	69,27	5.328,20	5.980,02	17.075,92
Preparados de hortalizas	53,31	4.636,72	878,20	1.854,97	1.057,14	61,76	5.020,93	7.183,92	20.746,94
Preparados alimenticios diversos	271,17	34,87	3.287,61	3.448,60	2,87	321,07	21.843,92	93.096,18	122.306,30
Bebidas, líquidos alcohólicos y vinagre	103,84	7.959,28	179,74	90,01	2,95	51,89	164.027,66	20.601,26	193.016,63
Residuos de las industrias alimenticias	45,28	33.127,01	134,53	32,31	93.734,01	1.622,46	329,73	3.559,58	132.584,91
Tabaco	-	86.650,13	-	-	-	30.485,56	541,21	5.932,78	123.609,67
Productos minerales	134.074,59	2.277.435,43	1.302,51	60.284,25	2.263.383,40	727,93	29.378,51	25.715,66	4.792.302,28
Sal, azufre, tierras, piedras, yesos	14.725,40	2.765,75	552,00	6.581,22	94.981,85	230,62	26.485,09	20.800,45	167.128,37
Minerales metalíferos, escorias, cenizas	1.825,13	8.243,20	56,01	-	608.291,80	90,95	42,70	937,23	619.487,02
Combustibles y aceites minerales	117.524,06	2.266.426,48	694,50	53.703,03	1.560.109,75	406,37	2.850,72	3.971,98	4.005.686,89
Productos de las industrias químicas	39.310,76	179.041,12	9.283,08	40.713,95	216.065,21	13.342,42	48.468,34	109.403,83	655.628,71
Productos químicos inorgánicos	5.850,22	1.442,88	447,05	2.060,63	5.840,41	301,66	3.605,29	9.292,80	28.840,94
Productos químicos orgánicos	15.184,24	122.750,35	1.612,74	9.241,78	179.907,80	633,11	701,44	20.776,57	350.808,02
Productos farmacéuticos	208,24	118,31	1.128,55	200,19	56,69	80,58	1.614,08	481,90	3.888,54
Abonos	12.464,06	1.876,82	1.105,32	23.182,03	12.958,36	432,02	3.762,21	40.929,26	96.710,08
Extractos curtientes y tintoreros	1.341,19	1.029,06	1.176,25	1.788,42	8.244,08	3.763,21	2.095,29	3.958,11	23.395,60
Aceites esenciales y resinoides	101,02	9.644,26	364,79	2.540,57	153,98	16,35	5.825,39	12.232,36	30.878,70
Jabones, productos orgánicos tensoactivos	34,98	1.804,75	2.062,88	226,33	49,23	57,22	835,10	3.895,54	8.966,04
Materias albuminoideas, colas, encimas	100,61	503,29	7,57	308,82	0,07	578,91	97,54	3.003,75	4.600,55
Pólvora y explosivos	1,08	6,14	0,48	309,92	1,06	0,03	4,51	159,16	482,38
Productos fotográficos y cinematográficos	0,76	73,14	188,00	1,55	18,16	2,79	35,68	305,70	625,78
Productos varios de industrias químicas	4.024,37	39.792,12	1.189,45	853,71	8.835,38	7.476,55	29.891,81	14.368,69	106.432,08
Materias plásticas y manufacturas	21.354,81	15.396,90	16.504,59	19.159,23	6.783,01	40.870,58	49.432,63	71.669,72	241.171,47
Materias plásticas artificiales	21.004,30	11.690,91	8.089,30	14.799,82	6.571,25	38.476,10	42.081,10	55.525,75	198.238,53
Caucho y manufacturas del caucho	350,51	3.705,99	8.415,29	4.359,41	211,76	2.394,48	7.351,53	16.143,97	42.932,93
Pieles, cueros y peletería	165,97	5.862,06	1.169,33	7.577,82	253,82	655,43	33.896,75	8.992,29	58.573,47
Pieles y cueros	14,94	3.861,50	450,48	4.108,97	163,57	528,95	20.412,36	2.955,36	32.496,13
Manufacturas del cuero	151,03	1.167,31	694,30	3.462,58	90,25	124,31	12.898,13	6.030,81	24.618,73
Peletería y confecciones de piel	-	833,24	-	6,26	-	2,17	586,26	6,12	1.458,61
Madera, carbón vegetal, manufacturas de madera	11.630,61	21.441,97	13.693,65	8.540,96	54.534,40	11.965,39	13.718,90	27.958,21	163.484,09
Madera, carbón vegetal, manufacturas de madera	11.590,19	19.225,94	13.306,91	8.418,99	53.891,76	11.730,92	12.380,27	23.309,62	153.854,60
Corcho y sus manufacturas	0,28	2.166,99	0,43	0,10	547,29	0,03	498,12	4.265,25	7.478,51
Manufacturas de espartería y cestería	40,14	49,05	386,30	121,87	95,35	234,44	840,51	383,33	2.150,99
Pastas de madera y otras materias fibrosas	29.612,72	10.947,97	7.239,00	34.425,91	8.513,26	7.530,14	16.277,83	30.383,08	144.929,91
Pastas de madera o de otras fibras	632,98	1.944,71	394,28	32.329,20	0,23	1.161,41	238,51	842,24	37.543,55
Papel y cartón, manufacturas de pasta celulosa	28.889,21	8.204,78	6.392,40	1.604,07	8.502,71	6.050,14	9.924,04	27.786,35	97.353,68
Productos editoriales, de prensa	90,53	798,48	452,33	492,64	10,32	318,59	6.115,28	1.754,50	10.032,67

CONTINUA →

10.2.3. Importaciones del extranjero según sección y capítulo por provincia. Años 2002-2003^a

(miles de euros)

CONTINUACIÓN

	Almería	Cádiz	Córdoba	Granada	Huelva	Jaén	Málaga	Sevilla	Andalucía
Materias textiles y manufacturas	7.157,77	13.876,73	7.474,99	12.055,85	2.063,94	6.725,47	174.334,26	50.898,60	274.587,62
Seda	-	15,76	44,53	-	-	-	108,21	847,09	1.015,60
Lana y pelo hilados y tejidos de crin	39,80	1,82	737,54	74,12	-	55,22	645,80	491,82	2.046,12
Algodón	9,03	289,36	741,62	487,36	-	204,75	3.643,30	7.205,57	12.580,99
Las demás fibras textiles	38,38	30,32	4,60	72,55	15,23	372,33	176,41	19,28	729,11
Filamentos sintéticos o artificiales	300,12	2.655,50	1.649,64	302,96	9,80	1.038,17	1.122,27	1.307,05	8.385,51
Fibras sintéticas o artificiales	17,86	83,44	353,24	110,71	219,60	68,98	1.443,42	3.793,77	6.091,03
Guata, fieltro y telas sin tejer	434,30	382,57	368,16	71,22	815,83	825,92	1.255,57	663,84	4.817,42
Alfombras y demás revestimientos de suelos	8,00	145,25	63,44	33,86	12,51	34,17	2.480,98	384,21	3.162,42
Tejidos especiales	3,19	84,21	818,59	464,97	0,66	601,62	1.591,30	1.157,48	4.722,03
Tejidos impregnados, recubiertos	21,06	658,89	373,95	234,30	80,54	390,92	415,61	1.502,34	3.677,61
Tejidos de punto	134,49	269,52	945,43	89,59	-	231,29	3.389,70	127,38	5.187,40
Prendas y complementos de vestir, punto	3.230,37	3.469,11	418,81	3.243,59	464,68	201,62	63.020,11	7.520,46	81.568,75
Prendas y complementos vestir, no punto	2.505,96	2.965,04	809,39	4.408,24	402,67	1.230,20	88.478,57	23.576,83	124.376,90
Demás artículos textiles confección	415,21	2.825,94	146,04	2.462,37	42,40	1.470,28	6.563,01	2.301,48	16.226,72
Calzado, sombreros y plumas preparadas	1.418,29	1.078,19	1.396,83	639,36	749,03	875,50	8.424,73	5.323,14	19.905,06
Calzados, artículos análogos y sus partes	531,93	753,11	136,15	506,59	731,36	16,11	4.688,17	3.430,14	10.793,57
Artículos sombrerería y sus partes	824,33	208,40	31,02	95,56	3,71	2,90	1.448,56	1.220,26	3.834,74
Paraguas, quitasoles, bastones, etc.	49,21	25,96	25,20	30,65	6,63	0,25	660,64	393,92	1.192,46
Plumas y plumón preparados	12,83	90,72	1.204,46	6,55	7,33	856,24	1.627,35	278,82	4.084,29
Manufacturas de la piedra, yeso, cemento, etc.	11.985,35	19.037,35	8.186,78	6.579,39	1.177,15	12.727,80	12.665,13	42.729,55	115.088,50
Manufacturas de la piedra, yeso, cemento y mica	9.336,36	7.208,03	1.252,20	2.781,74	455,18	168,69	1.605,44	1.652,64	24.460,29
Productos cerámicos	792,53	7.017,72	2.520,73	1.983,94	516,30	370,31	4.417,82	24.931,21	42.550,58
Vidrio y manufacturas de vidrio	1.856,45	4.811,59	4.413,85	1.813,71	205,66	12.188,80	6.641,87	16.145,70	48.077,63
Perlas, piedras y metales preciosos	139,12	467,36	24.371,26	2.160,24	149,73	627,43	9.398,33	2.907,16	40.220,62
Metales comunes y sus manufacturas	11.683,05	316.857,72	72.621,11	23.219,75	7.126,46	21.037,72	32.093,58	290.950,06	775.589,45
Fundición de hierro y acero	5.256,42	287.743,40	38.005,04	6.677,48	1.562,94	2.981,93	1.271,42	193.691,47	537.190,10
Manufacturas de la fundición, hierro o acero	3.392,78	16.356,14	8.967,27	8.257,04	2.965,88	7.809,14	10.956,05	34.382,14	93.086,44
Cobre y manufactura del cobre	604,07	191,14	20.358,95	1.111,68	48,33	872,86	2.291,09	1.879,38	27.357,50
Níquel y manufactura del níquel	1,35	1.097,66	1.106,53	0,06	0,73	-	0,43	59,60	2.266,35
Aluminio y manufactura del aluminio	438,69	4.569,39	1.642,73	1.933,45	1.878,83	6.047,47	4.577,95	47.289,90	68.378,42
Plomo y manufactura del plomo	20,19	2,28	19,76	16,42	136,58	125,29	0,82	57,43	378,77
Cinc y manufactura del cinc	1,59	253,81	813,41	329,57	108,14	-	126,34	148,08	1.780,94
Estañó y manufactura del estañó	4,36	-	-	-	-	-	936,27	6,49	947,12
Otros metales comunes (cermets)	-	3.323,99	-	109,07	9,16	0,08	0,03	3.641,26	7.083,59
Herramientas y cubiertos de mesa	1.765,22	835,93	690,65	2.528,71	59,25	1.282,41	3.330,26	2.896,00	13.388,44
Manufacturas diversas de metales comunes	198,37	2.483,97	1.016,78	2.256,27	356,61	1.918,54	8.602,93	6.898,32	23.731,79
Máquinas, aparatos, material eléctrico	24.316,60	282.964,85	70.471,21	52.423,68	13.887,09	161.700,08	228.265,06	229.886,07	1.063.914,64
Reactor nuclear, calderas, aparatos mecánicos	20.784,09	143.133,98	49.979,54	45.632,88	12.959,22	96.014,05	71.197,73	151.105,55	590.807,02
Máquinas y aparatos eléctricos	3.532,52	139.830,87	20.491,67	6.790,80	927,87	65.686,03	157.067,34	78.780,51	473.107,61
Material de transporte	35.564,27	71.366,38	13.589,78	34.714,98	153.292,32	70.337,36	53.667,14	62.872,30	495.404,53
Vehículos y materiales para vías férreas	78,32	2.472,36	-	36,28	-	27,26	78,60	185,56	2.878,39
Automóviles, tractores y velocipedos	32.603,62	49.640,95	11.631,48	34.485,26	2.896,43	70.310,09	37.571,12	49.635,63	288.774,58
Navegación aérea o espacial	-	1.811,02	1.954,67	3,76	0,43	-	960,76	10.709,23	15.439,87
Navegación marítima y fluvial	2.882,34	17.442,05	3,63	189,68	150.395,46	-	15.056,66	2.341,88	188.311,70
Óptica, fotografía y cinematografía	3.458,41	19.645,88	1.769,20	6.738,32	1.353,55	1.672,93	17.554,85	37.152,98	89.346,13
Instrumentos y aparatos de óptica, foto, etc.	3.286,30	19.396,35	1.628,34	6.639,81	545,69	1.645,34	14.661,00	35.734,58	83.537,41
Relojería	145,07	230,50	137,52	64,35	807,86	26,18	2.466,61	1.301,46	5.179,55
Instrumentos de música	27,04	19,02	3,34	34,17	0,01	1,41	427,24	116,94	629,17
Armas y municiones	-	3.236,43	0,92	13,95	-	0,12	5,06	163,13	3.419,61
Mercancías y productos diversos	4.957,76	10.497,05	6.210,18	13.428,60	897,33	7.685,92	42.037,30	17.816,20	103.530,33
Muebles	3.876,40	6.180,88	2.694,29	11.590,52	756,67	7.460,88	29.743,18	12.481,54	74.784,36
Juquetes, juegos y artículos de recreo	710,88	3.727,75	1.809,77	939,22	101,37	144,15	7.572,46	4.025,47	19.031,08
Manufacturas diversas	370,47	588,42	1.706,11	898,86	39,30	80,89	4.721,66	1.309,18	9.714,89
Objetos de arte, colección, antigüedades	7,57	186,29	7,91	8,89	18,50	14,88	1.389,34	447,51	2.080,89
Sin codificación asignada	530,03	257.959,91	14,11	2.068,04	8.120,36	2.318,20	160,59	12.948,56	284.119,79
Total	431.220,80	3.833.857,83	322.974,34	373.137,03	3.096.564,94	453.019,36	1.054.280,97	1.468.984,23	11.034.039,48

CONTINUA ➔

10.2.3. Importaciones del extranjero según sección y capítulo por provincia. Años 2002-2003^a

(miles de euros)

CONTINUACIÓN

	Almería	Cádiz	Córdoba	Granada	Huelva	Jaén	Málaga	Sevilla	Andalucía
Año 2003^b									
Animales vivos y productos del reino animal	14.682,24	115.929,50	16.762,80	12.184,55	140.958,08	16.941,15	50.447,62	62.507,46	430.413,41
Animales vivos	1.913,57	1.361,50	88,89	1.286,74	3.142,02	185,34	692,33	8.419,19	17.089,59
Carnes y despojos comestibles	7,12	2.484,72	8.661,46	1.032,05	353,71	3.740,13	11.655,82	2.681,94	30.616,95
Pescados y crustáceos; moluscos y otros invertebrados acuáticos	12.579,32	111.468,88	4.189,23	8.920,04	137.372,33	9.610,61	32.459,05	38.727,44	355.326,90
Leche y productos lácteos	148,30	281,64	3.753,45	735,98	50,77	384,48	4.024,17	12.548,89	21.927,67
Otros productos de origen animal	33,93	332,76	69,77	209,75	39,24	3.020,58	1.616,26	130,00	5.452,31
Productos del reino vegetal	66.182,45	64.276,07	38.161,59	23.529,26	73.385,71	14.678,47	41.378,45	146.814,06	468.406,06
Plantas vivas y productos de la floricultura	3.547,36	13.445,11	684,79	981,02	918,85	137,27	8.913,30	2.119,27	30.746,97
Hortalizas; plantas; raíces y tubérculos	9.206,57	8.705,61	5.784,41	6.489,99	1.962,15	372,77	4.726,30	29.724,45	66.972,25
Frutos comestibles; cortezas de agríos o de melones	1.279,64	2.491,75	18.941,81	3.839,04	10.994,57	106,05	8.970,07	18.374,10	64.997,04
Café, té, yerba mate y especias	14,07	4.069,91	96,15	161,86	618,30	-	3.821,39	13.044,67	21.826,34
Cereales	-	30.264,96	8.235,41	8.482,26	44.483,56	46,30	12.575,70	62.770,11	166.858,30
Productos de la molinería	2,33	46,17	116,08	33,02	0,10	-	150,17	619,14	967,00
Semillas y frutos oleaginosos	52.111,26	4.975,83	4.214,78	498,49	14.408,06	11.355,90	1.482,85	19.425,87	108.473,04
Gomas, resinas y jugos vegetales	-	267,42	1,59	137,13	-	2.660,18	375,93	567,37	4.009,61
Materias para trenzar	21,22	9,33	86,56	2.906,45	0,12	-	362,75	169,08	3.555,50
Grasas, aceites (animales, vegetales)	56,73	223,94	8.633,13	1.084,55	57,32	12.291,45	11.510,51	64.599,03	98.456,66
Productos de las industrias alimentarias	1.229,43	106.401,55	14.728,19	12.711,01	99.619,37	41.772,61	213.840,73	189.689,88	679.992,77
Preparación de carnes, pescados, crustáceos	137,38	11.877,98	2.590,63	61,29	26,08	9,45	8.520,82	4.889,91	28.113,54
Azúcares y artículos de confitería	308,46	377,16	2.072,84	7.472,13	78,71	7.826,38	286,28	2.459,70	20.881,67
Cacao y sus preparados	9,45	28,79	239,93	60,72	0,85	475,76	403,38	902,53	2.121,42
Preparados a base de cereales	34,47	1.813,21	3.978,47	803,80	470,43	39,85	5.236,18	5.063,05	17.439,47
Preparados de hortalizas	7,04	4.601,43	1.413,80	1.665,93	1.092,78	8,79	5.557,27	10.148,53	24.495,59
Preparados alimenticios diversos	310,98	175,26	3.899,42	2.446,40	0,40	77,64	25.540,47	103.100,49	135.551,07
Bebidas, líquidos alcohólicos y vinagre	388,97	15.369,62	425,32	177,34	2,02	26,70	168.112,79	24.732,42	209.235,17
Residuos de las industrias alimenticias	32,67	18.264,49	107,79	23,38	97.948,10	1.207,65	181,73	4.451,32	122.217,12
Tabaco	-	53.893,60	-	-	-	32.100,40	1,80	33.941,93	119.937,72
Productos minerales	117.432,25	2.473.316,71	6.347,22	73.057,16	2.432.084,86	742,05	29.745,83	26.789,83	5.159.515,91
Sal, azufre, tierras, piedras, yesos	16.432,60	8.124,99	5.988,50	6.747,44	89.844,30	288,09	25.603,62	23.713,30	176.742,83
Minerales metalíferos, escorias, cenizas	2.514,69	10.923,19	0,33	-	626.429,19	47,79	-	830,27	640.745,46
Combustibles y aceites minerales	98.484,96	2.454.268,53	358,39	66.309,72	1.715.811,38	406,17	4.142,21	2.246,26	4.342.027,62
Productos de las industrias químicas	47.425,00	294.741,30	8.320,97	45.688,53	215.293,43	19.700,30	48.893,88	120.688,76	800.752,18
Productos químicos inorgánicos	4.910,29	1.216,77	444,09	1.535,11	5.329,37	381,27	4.833,85	8.141,65	26.792,41
Productos químicos orgánicos	18.913,63	235.480,97	814,61	8.391,89	170.999,72	792,88	257,68	19.980,96	455.632,35
Productos farmacéuticos	646,26	4.039,62	1.757,97	316,95	113,74	88,21	1.313,82	594,93	8.871,49
Abonos	15.222,07	2.074,33	1.917,72	29.278,76	12.342,23	336,10	4.945,19	41.251,76	107.368,16
Extractos curtientes y tintoreros	1.894,60	2.932,04	496,84	1.969,15	19.554,82	3.056,08	1.614,65	5.515,37	37.033,56
Aceites esenciales y resinoideos	211,71	4.712,46	586,13	2.247,00	79,19	5,07	6.502,08	13.071,84	27.415,49
Jabones, productos orgánicos tensoactivos	82,67	2.595,96	83,49	359,13	133,24	62,44	794,26	4.310,06	8.421,26
Materias albuminoideas, colas, encimas	71,67	227,06	22,73	267,44	8,68	699,11	63,22	4.828,49	6.188,40
Pólvora y explosivos	1,19	23,17	0,33	287,33	1,02	0,06	31,38	229,92	574,39
Productos fotográficos y cinematográficos	3,01	21,70	246,38	4,20	1,23	0,46	53,64	357,76	688,39
Productos varios de industrias químicas	5.467,90	41.417,21	1.950,67	1.031,56	6.730,20	14.278,61	28.484,10	22.406,02	121.766,29
Materias plásticas y manufacturas	34.262,95	16.360,89	18.162,31	21.796,86	7.436,86	46.702,10	50.838,44	71.086,46	266.646,88
Materias plásticas artificiales	33.792,08	13.196,72	8.770,38	15.791,39	6.995,76	44.816,76	37.065,75	58.105,72	218.534,56
Caucho y manufacturas del caucho	470,87	3.164,16	9.391,94	6.005,47	441,11	1.885,34	13.772,68	12.980,74	48.112,31
Pieles, cueros y peletería	606,93	5.626,71	1.104,94	5.415,15	303,61	837,99	30.724,78	10.883,57	55.503,68
Pieles y cueros	-	3.497,65	468,75	2.107,85	166,93	689,50	15.770,93	3.579,18	26.280,79
Manufacturas del cuero	600,28	1.731,81	635,31	3.301,70	135,80	144,11	14.549,98	7.248,88	28.347,87
Peletería y confecciones de piel	6,65	397,24	0,88	5,60	0,88	4,38	403,86	55,52	875,02
Madera, carbón vegetal, manufacturas de madera	17.429,03	24.667,77	18.033,20	10.592,21	48.704,96	13.448,78	15.048,26	37.043,59	184.967,80
Madera, carbón vegetal, manufacturas de madera	17.325,07	22.441,23	17.816,84	10.448,38	48.265,53	13.314,41	13.264,90	29.713,51	172.589,87
Corcho y sus manufacturas	0,90	2.201,23	6,58	0,12	359,13	-	865,56	7.006,59	10.440,10
Manufacturas de espartería y cestería	103,06	25,30	209,78	143,71	80,30	134,36	917,80	323,50	1.937,83
Pastas de madera y otras materias fibrosas	28.413,82	10.035,22	8.761,93	33.542,99	9.797,97	8.262,39	12.047,66	33.522,71	144.384,70
Pastas de madera o de otras fibras	525,90	471,33	453,45	31.067,77	2,64	2.096,28	258,62	1.125,85	36.001,82
Papel y cartón, manufacturas de pasta celulosa	27.623,82	8.546,97	7.900,90	1.869,66	9.785,43	5.827,87	7.879,13	29.538,08	98.971,87
Productos editoriales, de prensa	264,10	1.016,92	407,58	605,56	9,90	338,24	3.909,91	2.858,78	9.411,00

CONTINÚA →

10.2.3. Importaciones del extranjero según sección y capítulo por provincia. Años 2002-2003^a

(miles de euros)

CONTINUACIÓN

	Almería	Cádiz	Córdoba	Granada	Huelva	Jaén	Málaga	Sevilla	Andalucía
Materias textiles y manufacturas	7.481,14	17.136,83	8.841,25	13.944,00	2.665,06	7.111,77	178.357,53	55.183,87	290.721,45
Seda	-	1,92	93,23	17,25	-	2,68	87,14	715,45	917,67
Lana y pelo hilados y tejidos de crin	54,69	-	124,23	252,24	-	47,11	759,77	514,67	1.752,71
Algodón	6,19	378,28	1.121,74	811,22	13,88	201,96	3.545,20	5.657,94	11.736,42
Las demás fibras textiles	72,42	76,84	15,23	24,79	1,04	298,02	349,17	111,39	948,90
Filamentos sintéticos o artificiales	297,85	3.141,03	1.903,93	224,53	26,67	1.014,72	1.106,05	1.490,44	9.205,21
Fibras sintéticas o artificiales	1,74	275,34	453,11	143,82	203,43	231,94	1.460,13	3.316,15	6.085,67
Guata, fieltro y telas sin tejer	341,64	534,12	370,12	120,61	807,29	714,33	1.545,72	1.176,94	5.610,77
Alfombras y demás revestimientos de suelos	28,47	117,06	146,69	64,30	6,31	9,58	2.545,76	251,83	3.170,00
Tejidos especiales	6,61	184,87	1.172,80	265,44	0,68	892,51	1.342,31	1.518,89	5.384,11
Tejidos impregnados, recubiertos	99,11	609,99	516,79	622,19	14,92	324,39	604,77	1.087,03	3.879,20
Tejidos de punto	190,23	323,98	718,29	83,36	-	101,92	1.773,39	330,75	3.521,93
Prendas y complementos de vestir, punto	3.150,65	3.922,29	1.007,52	4.858,90	800,29	581,63	65.020,94	8.854,69	88.196,90
Prendas y complementos vestir, no punto	2.619,04	4.230,81	1.157,15	3.974,56	687,41	1.226,50	90.716,18	28.590,82	133.202,47
Demás artículos textiles confección	612,49	3.340,30	40,43	2.480,80	103,12	1.464,47	7.500,98	1.566,88	17.109,47
Calzado, sombreros y plumas preparadas	2.704,99	4.681,66	2.356,97	2.392,01	1.835,40	1.504,34	26.761,95	9.363,59	51.600,91
Calzados, artículos análogos y sus partes	1.905,31	4.169,35	1.388,53	2.082,63	1.802,31	481,42	23.397,83	7.565,99	42.793,37
Artículos sombrerería y sus partes	589,14	396,01	22,80	43,40	17,52	8,38	1.404,83	1.016,51	3.498,59
Paraguas, quitasoles, bastones, etc.	194,36	65,65	20,82	44,27	7,76	3,12	725,26	386,94	1.448,20
Plumas y plumón preparados	16,17	50,64	924,82	221,71	7,81	1.011,42	1.234,02	394,16	3.860,75
Manufacturas de la piedra, yeso, cemento, etc.	8.101,06	18.558,89	9.152,63	7.604,97	2.377,01	15.226,12	13.861,70	39.321,61	114.203,98
Manufacturas de la piedra, yeso, cemento y mica	5.630,74	7.861,55	980,67	2.489,14	579,67	4.016,35	2.336,11	1.802,57	25.696,79
Productos cerámicos	651,85	6.865,76	3.130,41	2.403,97	809,18	246,74	4.078,90	21.298,13	39.484,95
Vidrio y manufacturas de vidrio	1.818,47	3.831,58	5.041,55	2.711,87	988,16	10.963,02	7.446,68	16.220,91	49.022,23
Perlas, piedras y metales preciosos	217,33	830,11	20.244,72	2.131,34	84,67	834,77	40.962,33	2.562,24	67.867,52
Metales comunes y sus manufacturas	15.193,49	601.423,18	70.704,01	57.571,09	11.241,20	17.028,79	37.388,76	403.928,26	1.214.478,80
Fundición de hierro y acero	5.403,44	475.051,65	27.370,09	36.073,84	3.316,86	1.810,70	1.233,33	238.366,83	788.626,73
Manufacturas de la fundición, hierro o acero	4.180,62	43.824,64	13.427,48	13.703,17	3.681,76	7.518,27	15.013,07	61.159,15	162.508,16
Cobre y manufactura del cobre	2.106,34	255,46	24.664,54	922,52	88,79	674,12	3.124,37	2.677,76	34.513,91
Níquel y manufactura del níquel	24,32	70.622,87	55,90	0,04	1,52	-	0,19	39,45	70.744,29
Aluminio y manufactura del aluminio	535,70	3.066,76	1.940,08	2.243,95	3.579,44	4.481,23	3.845,44	80.048,26	99.740,87
Plomo y manufactura del plomo	26,91	1,02	38,88	23,51	4,41	130,14	0,63	111,87	337,38
Cinc y manufactura del cinc	2,83	219,61	1.078,45	99,75	2,57	0,01	182,88	245,89	1.831,98
Estaño y manufactura del estaño	0,76	-	0,25	13,91	0,41	-	821,88	8,46	845,66
Otros metales comunes (cermets)	0,60	5.284,67	-	239,87	6,48	5,34	1,22	4.116,31	9.654,48
Herramientas y cubiertos de mesa	2.515,41	911,15	988,64	2.676,56	142,39	769,83	3.981,77	4.034,08	16.019,83
Manufacturas diversas de metales comunes	396,56	2.185,36	1.139,70	1.573,98	416,56	1.639,15	9.183,98	13.120,21	29.655,51
Máquinas, aparatos, material eléctrico	31.096,80	472.364,32	79.213,86	45.084,36	49.775,08	144.318,94	225.366,36	212.247,45	1.259.467,18
Reactor nuclear, calderas, aparatos mecánicos	26.832,50	292.202,82	63.458,04	33.950,28	48.161,67	113.302,98	68.296,73	131.238,42	777.443,44
Máquinas y aparatos eléctricos	4.264,30	180.161,50	15.755,82	11.134,08	1.613,41	31.015,96	157.069,63	81.009,03	482.023,74
Material de transporte	50.544,65	64.469,09	15.242,63	39.352,72	5.423,34	66.205,40	68.051,94	72.345,52	381.635,27
Vehículos y materiales para vías férreas	56,83	1.220,09	166,25	63,30	-	27,79	1.739,31	212,87	3.486,45
Automóviles, tractores y velocípedos	48.638,23	54.915,05	13.662,07	38.866,43	3.832,05	66.177,61	44.757,45	40.871,72	311.720,60
Navegación aérea o espacial	-	3.342,51	1.324,45	27,36	2,67	-	718,04	30.030,27	35.445,30
Navegación marítima y fluvial	1.849,59	4.991,43	89,86	395,63	1.588,62	-	20.837,13	1.230,66	30.982,92
Óptica, fotografía y cinematografía	5.790,92	20.768,67	1.930,64	7.445,74	1.629,16	2.096,28	31.177,60	40.400,72	111.239,74
Instrumentos y aparatos de óptica, foto, etc.	5.406,05	20.604,91	1.555,84	7.371,99	916,83	2.023,24	27.729,80	39.525,79	105.134,44
Relojería	333,22	120,93	372,43	19,75	710,27	10,20	2.949,23	729,66	5.245,69
Instrumentos de música	51,65	42,82	2,37	54,00	2,06	62,85	498,58	145,28	859,61
Armas y municiones	-	11.172,89	1,57	258,73	0,05	-	8,49	629,41	12.071,15
Mercancías y productos diversos	4.465,79	11.601,98	8.485,64	15.073,52	965,50	5.774,27	47.065,42	20.013,22	113.445,34
Muebles	2.696,38	7.025,43	4.934,48	13.087,47	812,81	5.476,34	34.105,53	15.561,62	83.700,06
Juguetes, juegos y artículos de recreo	639,25	4.052,12	1.295,48	879,57	130,29	144,98	8.108,56	2.839,57	18.089,83
Manufacturas diversas	1.130,16	524,43	2.255,68	1.106,48	22,40	152,95	4.851,33	1.612,03	11.655,45
Objetos de arte, colección, antigüedades	4,92	111,98	2,77	19,66	1,88	12,49	915,29	434,81	1.503,79
Sin codificación asignada	251,53	119.957,15	12,37	1.288,54	14.115,87	2.670,94	99,46	10.482,09	148.877,95
Total	453.573,46	4.454.656,42	355.205,36	431.768,98	3.117.756,37	438.161,39	1.174.492,97	1.630.538,17	12.056.153,14

FUENTE: IEA. Estadística de intercambios de bienes entre Estados de la Unión Europea y comercio extracomunitario. Resultados de Andalucía

^aLos productos se han clasificado según el arancel integrado comunitario (TARIC).

^bDatos provisionales.

10.2.4.G. Importaciones y exportaciones andaluzas según grandes grupos. Año 2003*
(miles de euros)

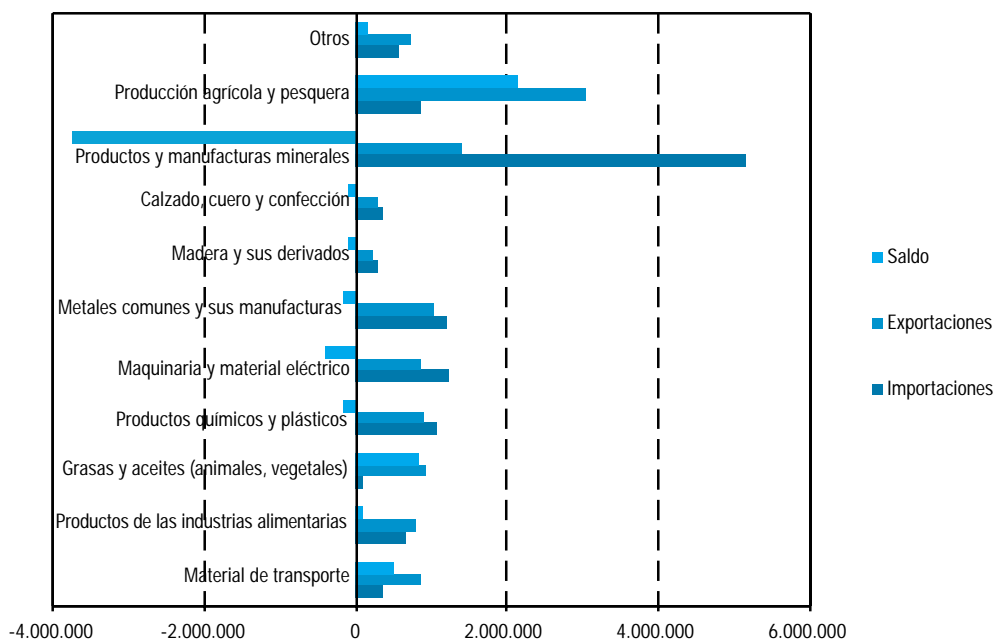

FUENTE: IEA. Estadística de intercambios de bienes entre Estados de la Unión Europea y comercio extracomunitario. Resultados de Andalucía

*Datos provisionales.

10.2.5. Importaciones según origen por provincia. Años 2002-2003

(miles de euros)

	Almería	Cádiz	Córdoba	Granada	Huelva	Jaén	Málaga	Sevilla	Andalucía
Año 2002									
Organización para la Cooperación y Desarrollo Económico (OCDE)	269.182	1.353.239	273.673	286.820	813.678	407.178	702.167	1.175.398	5.281.335
Alemania	19.314	138.737	44.827	29.197	22.230	78.225	80.138	115.343	528.011
Austria	5.220	7.268	4.766	2.755	2.490	1.984	4.442	10.713	39.638
Bélgica	26.630	12.180	9.777	23.849	30.968	33.079	15.694	51.245	203.422
Dinamarca	2.005	11.793	713	4.666	817	510	67.020	11.270	98.792
Finlandia	5.174	6.206	2.224	5.393	1.051	471	5.002	8.880	34.400
Francia	32.359	110.034	33.834	27.479	75.920	121.404	108.766	181.123	690.919
Grecia	1.868	31.559	1.653	2.202	8.321	797	1.500	7.772	55.672
Irlanda	310	1.097	34	302	31.984	515	50.858	97.051	182.151
Italia	29.611	72.620	63.254	105.257	114.756	41.912	64.939	140.138	632.488
Luxemburgo	2.676	371	247	494	87	109	2.340	885	7.208
Países Bajos	83.810	222.939	4.976	17.248	28.349	19.602	29.864	45.578	452.365
Portugal	14.934	66.184	31.665	19.081	116.071	34.551	40.983	133.494	456.962
Reino Unido	5.001	112.890	21.827	8.180	56.887	6.591	115.941	116.118	443.436
Suecia	12.140	16.716	8.160	7.202	13.409	3.554	8.230	13.725	83.137
Operaciones no asignadas con países de la Unión Europea	-	-	-	-	-	-	-	-	-
Europa no Unión Europea	15.214	50.571	13.599	10.793	19.703	5.854	33.707	98.774	248.216
América	6.642	425.409	21.663	19.879	122.216	8.560	44.612	131.181	780.161
Asia	228	60.484	6.117	2.739	149.591	49.445	27.406	6.553	302.563
Oceania	6.048	6.183	4.336	103	18.826	14	726	5.556	41.793
Organización de Países Exportadores de Petróleo (OPEP)	5.595	1.279.567	3.407	10.170	1.502.203	2.272	36.030	14.049	2.853.292
Arabia Saudita	42	675.257	2	104	16.453	26	686	105	692.674
Argelia	876	92.754	-	2.236	47.818	-	32	5.021	148.737
Emiratos Árabes Unidos	1.309	51	91	268	8.357	-	1.659	92	11.828
Indonesia	2.399	1.504	660	2.876	463.884	92	5.978	3.692	481.085
Irán	254	123.362	2.107	2.403	35.688	1.363	4.602	1.320	171.099
Iraq	-	83.191	-	-	225.111	-	-	-	308.301
Kuwait	-	1.063	-	1	-	-	6	16	1.085
Libia	-	66.946	-	-	6.010	-	-	1.322	74.278
Nigeria	-	191.245	-	2.280	637.095	790	20.621	1	852.032
Qatar	14	30	-	-	61.780	-	10	-	61.834
Venezuela	701	44.164	547	3	7	-	2.436	2.480	50.338
Nuevos países industrializados	694	14.648	2.546	2.769	588	3.956	12.472	4.498	42.171
Hong-Kong	173	1.745	762	125	486	139	2.357	1.199	6.985
Singapur	206	5.842	-	12	5	1	472	502	7.039
Taiwan	315	7.061	1.783	2.632	98	3.816	9.644	2.798	28.147
Resto de países	155.750	1.186.404	43.349	73.378	780.095	39.614	303.612	275.040	2.857.241
Europa	17.758	654.510	10.283	10.390	105.312	6.063	50.547	78.476	933.340
América	17.696	86.670	12.019	24.814	290.664	21.396	103.325	41.318	597.903
Asia	19.002	96.335	17.446	28.335	90.126	9.579	96.604	71.651	429.077
África	101.291	348.279	3.490	9.839	293.993	2.576	53.071	83.526	896.065
Oceania	3	0	110	-	0	-	65	69	247
Diversos	-	609	-	-	-	-	-	-	609
Total	431.221	3.833.858	322.974	373.137	3.096.565	453.019	1.054.281	1.468.984	11.034.039

CONTINUA →

10.2.5. Importaciones según origen por provincia. Años 2002-2003

(miles de euros)

CONTINUACIÓN

	Almería	Cádiz	Córdoba	Granada	Huelva	Jaén	Málaga	Sevilla	Andalucía
Año 2003*									
Organización para la Cooperación y Desarrollo Económico (OCDE)	303.765	1.573.623	307.231	337.515	873.338	393.932	790.141	1.326.099	5.905.645
Alemania	29.494	188.337	44.355	38.737	52.468	77.150	81.215	156.020	667.776
Austria	5.559	14.164	7.135	917	340	4.246	3.268	9.614	45.243
Bélgica	40.599	15.298	10.540	35.475	24.860	25.652	21.625	57.487	231.536
Dinamarca	1.880	9.542	1.254	4.265	11.231	785	70.839	13.044	112.840
Finlandia	5.396	27.693	2.876	9.593	651	732	3.021	7.744	57.705
Francia	26.389	170.733	43.233	41.850	60.240	99.413	95.529	157.627	695.014
Grecia	1.562	36.686	5.317	680	14.288	2.025	1.345	53.353	115.255
Irlanda	128	895	125	345	40.379	625	56.213	107.483	206.192
Italia	36.739	110.917	78.996	110.046	215.273	52.529	71.991	142.912	819.402
Luxemburgo	2.552	707	132	296	220	447	4.535	819	9.709
Países Bajos	76.590	295.413	10.645	16.437	34.538	24.935	27.914	64.528	551.000
Portugal	21.006	76.676	36.711	18.601	143.469	29.733	43.474	142.292	511.963
Reino Unido	5.773	131.941	16.250	16.280	57.592	5.326	113.353	132.768	479.284
Suecia	18.462	26.530	9.168	7.590	12.004	3.839	10.095	14.673	102.362
Operaciones no asignadas con países de la Unión Europea	-	-	-	-	-	-	-	-	-
Europa no Unión Europea	18.862	127.391	12.451	12.696	24.385	12.356	79.295	104.051	391.487
América	6.996	250.806	19.789	21.097	130.656	7.475	46.468	153.863	637.148
Asia	711	52.792	4.902	2.481	38.114	45.891	58.736	6.927	210.554
Oceanía	5.068	37.102	3.354	129	12.630	772	1.225	895	61.175
Organización de Países Exportadores de Petróleo (OPEP)	5.649	1.630.376	4.822	9.834	1.749.670	2.051	31.249	25.100	3.458.750
Arabia Saudita	17	754.727	-	22	28.824	132	168	134	784.023
Argelia	1.940	117.704	-	2.593	102.423	-	85	12.718	237.462
Emiratos Árabes Unidos	1	326	101	14	1	-	597	79	1.118
Indonesia	2.607	5.360	2.234	4.351	485.751	281	7.256	5.750	513.590
Irán	-	197.039	2.055	1.627	115.618	882	4.183	1.062	322.465
Iraq	-	126.179	-	-	94.856	-	-	-	221.035
Kuwait	-	0	-	-	-	-	10	-	10
Libia	-	91.955	-	-	14.207	-	17	1.345	107.523
Nigeria	0	322.579	-	1.161	850.158	92	15.223	57	1.189.271
Qatar	-	986	-	-	55.608	-	1	0	56.596
Venezuela	1.085	13.521	432	67	2.225	664	3.709	3.955	25.658
Nuevos países industrializados	620	13.814	2.265	1.362	526	5.513	13.373	4.882	42.354
Hong-Kong	211	1.929	1.135	155	482	545	3.709	572	8.738
Singapur	154	2.927	13	1	7	32	1.020	436	4.589
Taiwan	254	8.958	1.117	1.206	37	4.936	8.644	3.874	29.028
Resto de países	143.539	1.236.845	40.888	83.058	494.222	36.664	339.730	274.457	2.649.404
Europa	15.853	632.033	5.139	18.419	65.504	8.260	41.349	67.515	854.072
América	20.819	92.464	9.501	25.753	246.318	13.967	96.862	36.831	542.516
Asia	20.636	125.923	20.370	29.682	14.134	12.757	149.813	85.768	459.083
África	86.228	356.741	5.870	9.204	168.266	1.681	51.700	84.121	763.811
Oceanía	2	29.218	8	-	-	-	6	223	29.456
Diversos	-	466	-	-	-	-	-	-	466
Total	453.573	4.454.656	355.205	431.769	3.117.756	438.161	1.174.493	1.630.538	12.056.153

FUENTE: IEA. Estadística de intercambios de bienes entre Estados de la Unión Europea y comercio extracomunitario. Resultados de Andalucía

*Datos provisionales.

10.2.6. Exportaciones según destino por provincia. Años 2002-2003

(miles de euros)

	Almería	Cádiz	Córdoba	Granada	Huelva	Jaén	Málaga	Sevilla	Andalucía
Año 2002									
Organización para la Cooperación y Desarrollo Económico (OCDE)									
Organización para la Cooperación y Desarrollo Económico (OCDE)	1.419.114	2.143.893	702.137	484.629	1.209.876	543.983	749.313	1.459.968	8.712.913
Alemania	385.548	347.930	40.989	50.859	177.121	36.636	101.844	110.838	1.251.766
Austria	22.789	6.746	2.503	2.833	12.354	5.184	6.427	4.712	63.547
Bélgica	40.410	95.153	12.497	11.264	110.145	13.441	9.901	60.734	353.546
Dinamarca	19.224	5.616	6.319	4.780	4.268	1.166	22.009	6.983	70.366
Finlandia	14.280	3.477	947	707	392	765	4.105	5.542	30.215
Francia	247.582	271.827	104.139	115.308	175.986	108.932	121.539	286.640	1.431.953
Grecia	2.418	24.958	3.315	6.750	4.366	16.190	12.979	9.376	80.352
Irlanda	5.017	2.738	1.720	1.096	1.165	603	3.674	9.024	25.038
Italia	79.055	256.218	225.493	113.452	76.937	237.108	121.301	151.509	1.261.073
Luxemburgo	419	39	141	520	183	11	305	853	2.471
Países Bajos	194.182	115.770	19.863	30.949	89.533	7.367	14.986	46.133	518.783
Portugal	40.707	201.251	142.467	28.954	123.372	39.005	111.286	263.885	950.927
Reino Unido	172.160	338.469	35.701	94.441	149.540	25.471	108.076	114.593	1.038.451
Suecia	32.393	73.585	3.672	1.939	3.435	1.785	6.230	13.336	136.375
Operaciones no asignadas con países de la Unión Europea									
de la Unión Europea	2.275	98.760	11	210	7.781	0	41.106	8.880	159.023
Europa no Unión Europea	79.826	89.399	12.213	9.002	32.188	17.586	17.658	51.348	309.219
América	76.127	179.290	67.664	10.147	129.847	28.976	36.037	290.002	818.090
Asia	1.563	26.508	14.607	1.351	110.082	3.172	8.929	11.719	177.930
Oceania	3.140	6.158	7.875	66	1.181	584	924	13.861	33.788
Organización de Países Exportadores de Petróleo (OPEP)									
Organización de Países Exportadores de Petróleo (OPEP)	23.444	107.409	16.133	8.805	39.338	6.208	13.055	80.543	294.935
Arabia Saudita	1.902	948	3.723	1.542	162	3.170	5.835	15.769	33.049
Argelia	7.582	28.445	1.661	468	4.428	1.327	1.013	45.037	89.963
Emiratos Árabes Unidos	556	7.066	3.664	471	4.825	1.032	2.718	5.514	25.846
Indonesia	9	1.882	319	2.203	805	1	124	2.424	7.768
Irán	6.210	98	364	417	7.541	28	60	279	14.996
Iraq	-	-	-	-	-	-	-	-	-
Kuwait	105	35	403	440	-	77	494	1.566	3.121
Libia	47	23.172	41	250	-	83	71	336	23.999
Nigeria	827	41.952	504	148	21.348	117	1.502	2.261	68.659
Qatar	5	4	239	2	-	49	28	572	898
Venezuela	6.201	3.807	5.216	2.863	228	325	1.209	6.788	26.637
Nuevos países industrializados									
Nuevos países industrializados	673	9.246	1.197	6.107	15.424	1.295	13.732	6.758	54.431
Hong-Kong	198	5.105	346	1.091	9.129	57	10.588	1.589	28.103
Singapur	292	2.703	297	1.388	2.915	803	2.417	2.797	13.613
Taiwan	183	1.438	553	3.628	3.380	435	727	2.371	12.716
Resto de países									
Resto de países	44.865	692.118	59.641	39.482	144.529	38.402	118.017	197.838	1.334.893
Europa	13.452	293.085	14.874	4.428	7.619	10.664	17.765	40.885	402.772
América	5.422	69.952	25.329	10.720	30.791	9.245	16.701	38.046	206.206
Asia	3.195	75.540	4.650	13.282	41.246	4.839	10.608	21.033	174.394
África	14.888	92.781	14.366	10.690	41.928	11.462	62.725	93.821	342.659
Oceania	-	158	329	14	-	2.191	46	548	3.285
Diversos	7.908	160.602	94	349	22.945	-	10.173	3.506	205.576
Total	1.488.096	2.952.666	779.108	539.023	1.409.167	589.888	894.117	1.745.107	10.397.172

CONTINUA →

10.2.6. Exportaciones según destino por provincia. Años 2002-2003

(miles de euros)

CONTINUACIÓN

	Almería	Cádiz	Córdoba	Granada	Huelva	Jaén	Málaga	Sevilla	Andalucía
Año 2003*									
Organización para la Cooperación y Desarrollo Económico (OCDE)	1.514.791	2.447.543	715.872	523.962	1.257.150	496.064	708.148	1.624.983	9.288.512
Alemania	448.043	358.635	44.424	76.264	145.307	37.529	112.488	139.224	1.361.913
Austria	20.129	12.184	2.950	4.308	7.380	10.121	7.568	5.496	70.137
Bélgica	41.430	80.085	14.643	8.920	129.995	14.296	7.399	70.088	366.857
Dinamarca	17.956	4.807	6.303	7.630	4.741	1.375	15.636	8.055	66.502
Finlandia	15.089	3.710	1.070	1.365	800	1.133	3.323	6.169	32.660
Francia	256.484	266.697	116.150	105.266	189.655	118.948	99.974	393.397	1.546.571
Grecia	1.721	38.238	3.196	6.054	5.419	16.508	5.906	7.048	84.089
Irlanda	4.179	2.183	1.679	997	883	775	1.916	8.114	20.727
Italia	97.744	298.179	206.628	92.016	90.276	163.544	109.409	144.455	1.202.252
Luxemburgo	55	105	277	466	59	35	4.890	624	6.511
Países Bajos	193.248	121.314	17.201	43.894	106.113	8.906	17.236	41.918	549.830
Portugal	43.930	239.563	154.569	27.449	119.008	48.055	124.633	274.984	1.032.192
Reino Unido	180.364	318.387	43.657	102.891	130.976	21.118	92.612	109.212	999.217
Suecia	45.305	95.582	3.902	4.422	3.731	2.212	8.636	17.464	181.254
Operaciones no asignadas con países de la Unión Europea	2.180	98.012	13	122	5.484	-	43.297	5.799	154.907
Europa no Unión Europea	72.761	117.610	16.897	14.291	45.011	17.591	17.970	105.992	408.124
América	70.433	332.575	53.844	24.630	135.404	29.324	27.418	261.727	935.355
Asia	667	40.989	18.014	1.026	135.045	3.800	6.730	9.599	215.870
Oceanía	3.072	18.688	10.454	1.949	1.864	794	1.105	15.618	53.544
Organización de Países Exportadores de Petróleo (OPEP)	11.293	109.636	11.967	10.410	30.588	14.379	10.548	108.810	307.631
Arabia Saudita	1.141	856	3.362	2.766	68	2.317	5.055	15.791	31.356
Argelia	3.538	25.364	2.420	388	7.497	1.213	1.571	54.241	96.232
Emiratos Árabes Unidos	999	4.706	3.187	502	2.684	1.981	1.726	6.137	21.921
Indonesia	296	7.675	92	2.293	2.003	-	246	2.676	15.281
Irán	1.591	9.092	280	318	1.267	8.272	250	1.969	23.040
Iraq	-	-	-	-	-	-	55	892	947
Kuwait	376	35	358	1.241	-	289	672	1.884	4.854
Libia	1	23.186	77	2	-	52	32	18.899	42.249
Nigeria	0	30.103	1.021	290	16.051	124	399	2.753	50.741
Qatar	3	5	343	106	-	57	175	736	1.425
Venezuela	3.347	8.615	828	2.504	1.018	73	368	2.833	19.585
Nuevos países industrializados	539	24.732	2.093	10.657	10.578	574	13.857	7.138	70.168
Hong-Kong	116	7.288	662	2.400	3.779	113	11.920	2.419	28.695
Singapur	416	15.467	191	2.244	2.489	395	1.821	2.335	25.357
Taiwan	8	1.977	1.241	6.012	4.310	66	117	2.384	16.115
Resto de países	51.954	827.982	53.870	46.736	197.049	68.456	121.139	272.559	1.639.745
Europa	14.911	312.932	15.747	5.519	12.011	41.348	21.785	54.732	478.985
América	5.638	99.411	17.398	11.941	20.498	9.867	14.375	66.713	245.841
Asia	1.620	120.340	7.043	15.693	69.193	3.731	7.712	47.499	272.831
África	19.426	100.501	13.314	13.230	77.254	11.357	67.229	100.439	402.751
Oceanía	198	97	352	17	36	2.153	85	770	3.707
Diversos	10.161	194.701	16	337	18.057	-	9.953	2.406	235.630
Total	1.578.577	3.409.893	783.802	591.765	1.495.365	579.474	853.691	2.013.490	11.306.056

FUENTE: IEA. Estadística de intercambios de bienes entre Estados de la Unión Europea y comercio extracomunitario. Resultados de Andalucía

*Datos provisionales.

10.2.7.G. Comercio exterior de Andalucía según origen y destino. Año 2003^a

(miles de euros)

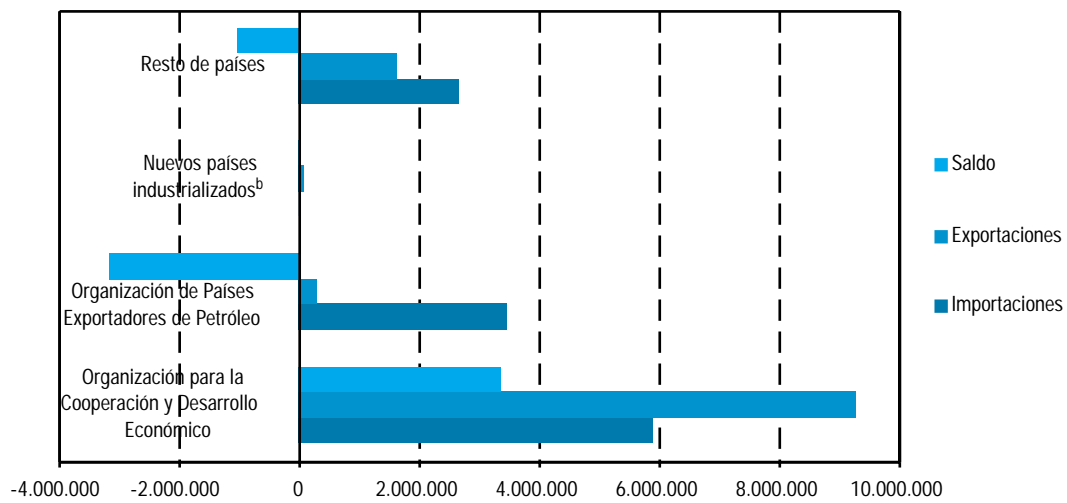

FUENTE: IEA. Estadística de intercambios de bienes entre Estados de la Unión Europea y comercio extracomunitario. Resultados de Andalucía

^aDatos provisionales.

^bSingapur, Taiwan, Hong-Kong.