

## 6. Sector primario



# Índice del capítulo 6

Fuentes y metodología .....	241
Conceptos y definiciones .....	243
<b>6.1. Agricultura .....</b>	<b>249</b>
6.1.1. Principales características censales por provincia. Año 1999 .....	249
6.1.2. Número de explotaciones, superficie total y superficie agrícola utilizada (SAU) según tamaño en Andalucía. Año 2003 .....	249
6.1.3. Características censales de las explotaciones agrarias según tamaño de las mismas por provincia. Año 1999 .....	250
6.1.4. Características censales de las explotaciones agrarias según régimen de tenencia por provincia. Año 1999 .....	251
6.1.5. Número de explotaciones, superficie total y superficie agrícola utilizada (SAU) según tamaño por régimen de tenencia en Andalucía. Año 2003 .....	252
6.1.6. Características catastrales de las explotaciones agrarias por provincia. Año 2004 .....	252
6.1.7. Unidades de trabajo al año (UTA) en las explotaciones agrarias por provincia. Año 1999 .....	253
6.1.8. Trabajadores en las explotaciones agrarias según tamaño de la explotación en Andalucía. Año 2003 .....	253
6.1.9. Número de explotaciones, superficie total y superficie agrícola utilizada (SAU) según tamaño por personalidad jurídica del titular en Andalucía. Año 2003 .....	254
6.1.10. Explotaciones agrarias según la personalidad jurídica del titular de la explotación por provincia. Año 1999 .....	256
6.1.11. Superficie regable según el tamaño de la explotación en Andalucía. Año 2003 .....	256
6.1.12. Número de explotaciones y superficie total según tamaño por aprovechamiento en Andalucía. Año 2003 .....	257
6.1.13. Distribución general de la tierra según aprovechamiento por provincia. Año 2004 .....	258
6.1.14.G. Evolución de la superficie dedicada a los principales cultivos en Andalucía. Años 1991-2005 .....	259
6.1.15. Superficie dedicada a cultivos por provincia. Años 2004-2005 .....	260
6.1.16.G. Evolución de las principales producciones agrícolas en Andalucía. Años 1988-2005 .....	264
6.1.17. Principales producciones agrícolas por provincia. Años 2004-2005 .....	265
6.1.18.G. Evolución de la extensión de las explotaciones de agricultura ecológica en Andalucía. Años 1998-2005 .....	269
6.1.19. Número de productores y superficie dedicada a agricultura ecológica por provincia. Año 2005 .....	269
6.1.20. Superficie dedicada a cultivos según sean de secano o regadío por provincia. Año 2004 .....	270
<b>6.2. Ganadería .....</b>	<b>271</b>
6.2.1.G. Evolución del censo ganadero en Andalucía según especie. Años 1990-2004 .....	271
6.2.2. Censo ganadero según tipo de ganado por provincia. Año 2004 .....	271
6.2.3. Distribución del censo de ganado bovino por provincia. Año 2004 .....	272
6.2.4. Distribución del censo de ganado ovino y caprino por provincia. Año 2004 .....	273
6.2.5. Distribución del censo de ganado porcino por provincia. Año 2004 .....	274
6.2.6.G. Evolución de las producciones de huevo, lana, miel y cera en Andalucía. Años 1987-2003 .....	275
6.2.7. Huevos de aves según tipo por provincia. Año 2003 .....	275
6.2.8. Producción de lana según tipo por provincia. Año 2003 .....	276

6.2.9.	Producción de miel, cera y rendimiento de las colmenas por provincia. Año 2003 .....	276
<b>6.3.</b>	<b>Pesca .....</b>	<b>277</b>
6.3.1.	Producción de acuicultura marina según especie en Andalucía. Año 2004 .....	277
6.3.2.	Número de barcos, arqueo y potencia de la flota pesquera según tipo de buque en Andalucía. Año 2002 .....	278
6.3.3.	Flota pesquera según puerto de base por número de barcos, arqueo y potencia en Andalucía. Año 2002 .....	279
6.3.4.	Pesca fresca subastada en las principales lonjas en Andalucía. Año 2004 .....	280
6.3.5.G.	Evolución de la pesca fresca subastada en lonjas en Andalucía. Años 1991-2004 .....	281
<b>6.4.</b>	<b>Otras actividades agrarias .....</b>	<b>282</b>
6.4.1.	Cortas de madera en montes públicos según especie por provincia. Año 2005 .....	282
6.4.2.	Cortas de madera según titularidad por provincia. Año 2005 .....	283
6.4.3.	Evolución de la producción de corcho en montes públicos por provincia. Años 2000-2005 .....	283
6.4.4.	Producción de leña en montes públicos por provincia. Año 2005 .....	284
6.4.5.	Producción de leña en montes públicos según titularidad en Andalucía. Año 2005 .....	284
6.4.6.	Aprovechamiento cinegético según tipo de caza y especie por provincia. Capturas 2004/2005 .....	285
<b>6.5.</b>	<b>Industria agroalimentaria .....</b>	<b>286</b>
6.5.1.	Distribución de las empresas inscritas en el Registro de Industrias Agrarias según actividad por provincia. Año 2005 .....	286
6.5.2.	Modificaciones inscritas en el Registro de Industrias Agrarias según tipo por provincia. Año 2005 .....	286
6.5.3.	Establecimientos industriales de productos alimenticios y bebidas según rama de actividad por estrato de empleo en Andalucía. Años 2004-2005 .....	287
6.5.4.	Características generales de la industria agroalimentaria por sector en Andalucía. Año 2004 .....	288
6.5.5.	Industrias sometidas a control según su actividad en agricultura ecológica en Andalucía. Año 2005 .....	289
6.5.6.G.	Evolución de la producción de aceite de oliva. Años 1990-2005 .....	289
6.5.7.	Productos obtenidos de la aceituna por provincia. Años 2003-2004 .....	290
6.5.8.	Productos obtenidos de la uva por provincia. Años 2003-2004 .....	291
6.5.9.	Sacrificio de ganado bovino según tipo de animal y producción de carne por provincia. Año 2003 .....	292
6.5.10.	Sacrificio de ganado ovino según tipo de animal y producción de carne por provincia. Año 2003 .....	292
6.5.11.	Sacrificio de ganado caprino según tipo de animal y producción de carne por provincia. Año 2003 .....	293
6.5.12.	Sacrificio de ganado porcino según tipo de animal y producción de carne por provincia. Año 2003 .....	293
6.5.13.	Sacrificio de ganado equino según tipo de animal y producción de carne por provincia. Año 2003 .....	294
6.5.14.	Sacrificio de aves y conejos según tipo de animal y producción de carne por provincia. Año 2003 .....	294
6.5.15.	Producción de leche según especie por provincia. Año 2003 .....	294
<b>6.6.</b>	<b>Medios técnicos de producción .....</b>	<b>295</b>
6.6.1.G.	Evolución de las semillas y plantas de vivero en Andalucía. Años 1990-2003 .....	295
6.6.2.	Ventas de productos fitosanitarios por provincia. Año 2005 .....	295
6.6.3.	Consumo de fertilizantes por provincia. Años 2002-2003 .....	296
6.6.4.	Inscripción de maquinaria agrícola nueva según tipo de máquina por provincia. Año 2002 .....	297
<b>6.7.</b>	<b>Macromagnitudes del sector .....</b>	<b>298</b>
6.7.1.	Participación en la producción final agraria según cultivo y especie por provincia. Años 2003-2004 .....	298
6.7.2.	Macromagnitudes del sector agrario por provincia. Años 2003-2004. ....	299

# Fuentes y metodología

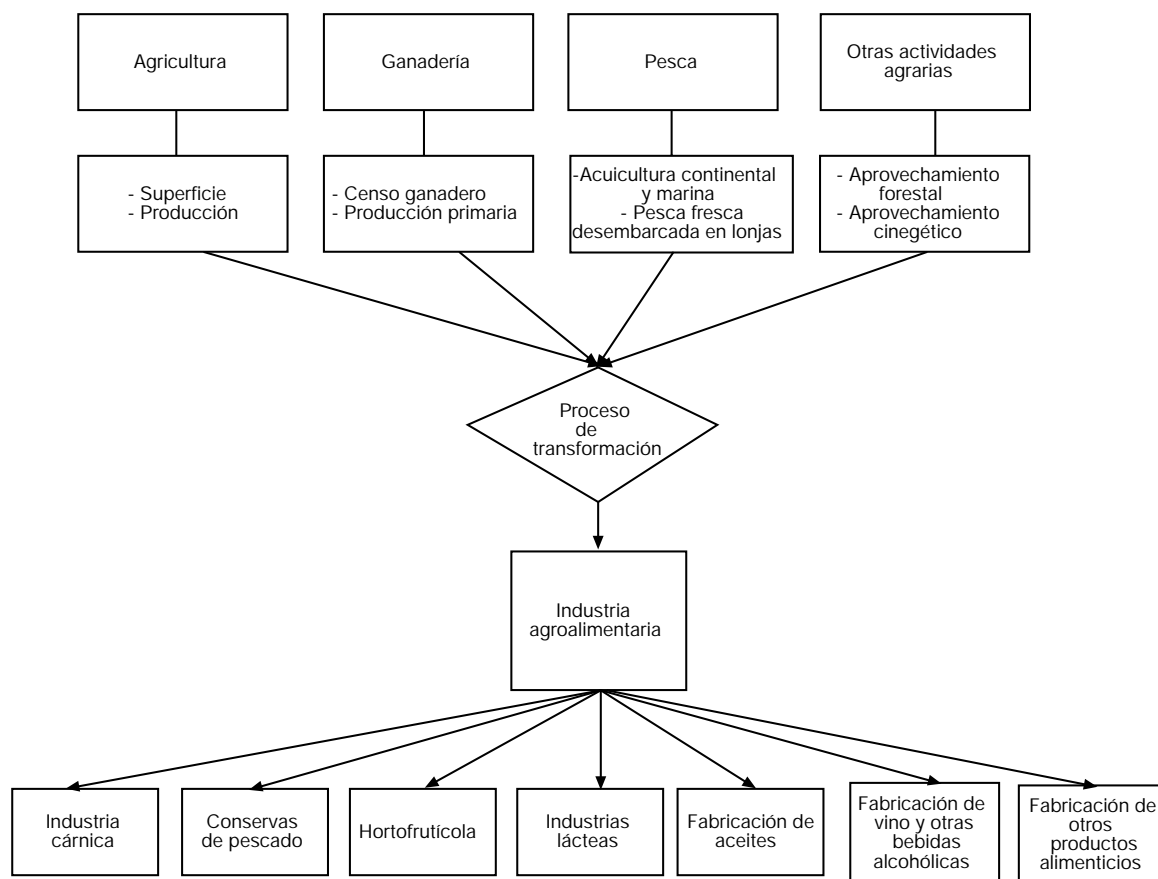

## Censo Agrario de 1999. INE

El Censo Agrario de 1999 tiene como objetivos fundamentales los siguientes:

- Evaluar la situación de la agricultura española y seguir la evolución estructural de las explotaciones agrícolas, así como obtener resultados comparables entre todos los Estados miembros de la Unión Europea.
- Obtener un marco o directorio de explotaciones agrícolas que sirva para la realización de diseños muestrales de encuestas agrícolas sectoriales.
- Cumplir con la normativa legal fijada por la Unión Europea en los diferentes reglamentos del Consejo, así como

atender a los requerimientos estadísticos nacionales y otras solicitudes internacionales de información estadística acerca del sector agrario.

La investigación se extiende a todo el territorio nacional y la información censal se refiere al año de puesta en cultivo correspondiente a la cosecha de 1999, es decir, la campaña agrícola comprendida entre el 1 de Octubre de 1998 y el 30 de Septiembre de 1999, salvo para la ganadería y la maquinaria de propiedad exclusiva de la explotación, para las que la fecha de referencia es el día de la entrevista.

La población investigada comprende las explotaciones agrícolas existentes en el territorio nacional a 30 de septiembre

de 1999, cualquiera que sea la persona física o jurídica que actúe como titular y el destino que se dé a la producción agraria.

#### **Encuesta sobre la estructura de las explotaciones agrícolas 2003. INE**

Además del Censo Agrario de 1999, la Unión Europea establece la obligatoriedad de realizar encuestas por muestreo para las campañas agrícolas de los años 2003, 2005 y 2007.

Esta nueva encuesta, mantiene en líneas generales el esquema de los últimos censos y encuestas para facilitar el estudio de la evolución de la agricultura y la comparabilidad de los datos, además de atender a los requerimientos estadísticos nacionales y otras solicitudes internacionales de información estadística acerca del sector agrario.

La investigación se realiza en todo el territorio nacional, y se refiere a la campaña agrícola comprendida entre el 1 de octubre de 2002 y el 30 de septiembre de 2003, salvo para la ganadería que la fecha de referencia es el día de la entrevista. Se publican resultados nacionales y de comunidad autónoma sobre superficie agrícola utilizada (tamaño de las explotaciones, tipo de cultivo, régimen de tenencia, ganadería, superficie regable, trabajo familiar y asalariado,...) y sobre la orientación técnico-económica (dimensión económica, margen bruto, orientación principal,...).

#### **Catastro Inmobiliario Rústico. Estadísticas básicas por municipios. Ministerio de Economía y Hacienda**

Se incluyen en esta estadística todos los bienes inmuebles de naturaleza rústica -parcelas- con una relación de propiedad perfectamente delimitada a efectos fiscales.

La información que se ofrece es la siguiente: tipo de documentación gráfica, año de renovación, titulares catastrales, superficie catastrada, número de parcelas y subparcelas, valor catastral, y tipos de cultivos. Dichos datos permiten el conocimiento, por un lado, de la riqueza inmobiliaria en el ámbito rústico, y por otro, de la base utilizada para la determinación del Impuesto sobre Bienes Inmuebles.

#### **Comité Andaluz de Agricultura Ecológica**

Órgano creado por la Consejería de Agricultura y Pesca de la Junta de Andalucía cuya misión es el control de la producción

de la agricultura ecológica en Andalucía. Tiene como funciones específicas, entre otras, llevar los registros y el control de las entradas y las salidas de productos en las instalaciones de elaboración y mantenimiento. Con objeto de poder ejercer eficazmente el control de estas actividades, las personas físicas o jurídicas titulares de fincas e industrias deberán notificar anualmente a este organismo su programa de producción. Mediante estos registros el Comité elabora las correspondientes estadísticas.

#### **Informe de medio ambiente. Consejería de Medio Ambiente**

Es una publicación en la que, además de un conjunto de monografías sobre este tema, se proporciona una serie de estadísticas que permiten conocer la situación del medio ambiente en Andalucía con relación al resto de España y en el contexto internacional, referidas a temas tales como el clima, los suelos, los espacios forestales, los espacios naturales, la biodiversidad, el agua, el aire, los residuos, etc.

#### **Consejería de Agricultura y Pesca**

Esta Consejería pone a disposición del público una serie de estadísticas relacionadas con el sector agrario y, más concretamente, con la agricultura, la ganadería, la pesca, el ámbito forestal, y los medios de producción.

#### **Directorio de establecimientos con actividades económicas de Andalucía. IEA**

Ver capítulo 10.

#### **Encuesta industrial anual de empresas. Resultados de Andalucía. IEA**

Ver capítulo 7.

#### **Otras fuentes**

- Anuario de estadísticas agrarias y pesqueras de Andalucía. Consejería de Agricultura y Pesca.
- Anuario de estadística agroalimentaria. Ministerio de Agricultura, Pesca y Alimentación.
- Cuadernos de información económica sobre la industria agroalimentaria. Ministerio de Agricultura, Pesca y Alimentación.

# Conceptos y definiciones

## 6.1. Agricultura

### Características censales

#### Explotación agrícola

Es la unidad técnico-económica de la que se obtiene productos agrarios bajo la responsabilidad de un titular. Dicha unidad se caracteriza, por la utilización de los mismos medios de producción: mano de obra, maquinaria, etc.

#### Explotación agrícola con tierras

Aquella explotación cuya superficie total, en una o varias parcelas aunque no sean contiguas, sea igual o superior a 0,1 ha.

#### Explotación agrícola sin tierras

Explotación que tiene menos de 0,1 ha y posee, en total, una o más cabezas de ganado vacuno, dos o más cabezas entre ganado caballar, mular o asnal, seis o más cabezas entre ganado ovino o caprino, dos o más cabezas de ganado porcino, cincuenta o más aves entre gallinas, pavos, patos, ocas, pintadas, palomas, codornices, faisanes y perdices criadas en cautividad, treinta o más conejas madres y diez o más colmenas. Este ganado puede estar en zonas rurales o urbanas.

#### Superficie Agrícola Utilizada (SAU)

Es el conjunto de la superficie de tierras labradas y tierras para pastos permanentes. Las tierras labradas comprenden los cultivos herbáceos, los barbechos, los huertos familiares y las tierras consagradas a cultivos leñosos.

### Explotaciones agrarias

#### Jefe de la explotación

Es la persona responsable de la gestión corriente y cotidiana de la explotación agrícola. Por lo general, coincide con el titular de la explotación, aunque también puede ser un miembro de su familia u otra persona asalariada.

#### Parcelas reales

Se refiere a los terrenos rústicos que presentan una continuidad espacial constituyendo un recinto delimitado por una línea perimetral continua y que pertenece a un solo titular catastral.

#### Personalidad jurídica del titular

Se consideran las siguientes categorías de personalidad o de condición jurídica: persona física y persona jurídica.

#### Persona física

Se denomina así cuando el titular es una persona individual o un grupo de personas individuales (hermanos, coherederos, etc.) que explotan en común un proindiviso u otra agrupación de tierras o ganados, sin haber formalizado legalmente una sociedad o agrupación.

#### Persona jurídica

Son personas jurídicas las corporaciones, asociaciones y fundaciones de interés público reconocidas por la ley, y las asociaciones de interés particular, sean civiles, mercantiles o industriales a las que la ley conceda personalidad propia, independiente de la de cada uno de sus asociados. En la encuesta se tendrán en cuenta las siguientes:

- Sociedad mercantil: agrupación de personas cuyo contrato de sociedad está documentado en escritura pública inscrita en el Registro Mercantil. Pueden ser sociedades anónimas, de responsabilidad limitada, colectivas y comanditarias.
- Entidad pública: la titularidad corre a cargo de alguna de las diferentes administraciones públicas (central, autonómica o local).
- Cooperativa de producción: agrupación que, sometiéndose a los principios y disposiciones de la Ley General de Cooperativas y a sus normas de desarrollo, se dedica a la obtención de productos agrarios en régimen de empresa en común.
- Sociedad Agraria de Transformación (SAT): sociedad civil de finalidad económico social para la producción, transformación y comercialización de productos agrícolas, ganaderos o forestales, debidamente inscrita en su correspondiente registro.

- Otra condición jurídica: cualquier otra persona jurídica no clasificada anteriormente como sociedades agrarias de transformación.

### **Régimen de tenencia de la tierra**

Se refiere sólo a las explotaciones agrícolas con tierras y es la forma jurídica bajo la cual actúa el titular de la explotación. Una misma explotación puede estar constituida por tierras bajo distintas formas de tenencia. Comprende los siguientes tipos:

- En propiedad: el titular tiene derecho de propiedad, con título inscrito o sin él o bien han sido explotadas pacífica e ininterrumpidamente por el titular durante 30 años como mínimo sin pago de renta. También se consideran en este grupo las tierras en usufructo. Se excluyen las tierras propiedad del titular cedidas a terceros. En el caso de explotaciones cuyo titular es una comunidad municipal o vecinal, no forman parte de las mismas las tierras que han sido dadas en suertes o arrendamiento en la campaña de referencia.

- En arrendamiento: el titular disfruta de los aprovechamientos de la misma mediante el pago de un canon o renta en metálico, en especie, o en ambas cosas a la vez, independientemente del resultado de la explotación.

- En aparcería: son aquellas tierras propiedad de tercera persona cedidas temporalmente al aparcerero mediante el pago de un tanto por ciento del producto obtenido o su equivalente en efectivo. La cuantía de dicha parte depende de las condiciones locales, el tipo de empresa y la aportación del propietario.

- Otros regímenes: se incluyen en este apartado las tierras que no están comprendidas en alguno de los regímenes anteriores, a saber, las explotadas por cesión gratuita, en fideicomiso, en litigio, en precario, en censos, foros, o en régimen comunal dadas en suertes.

### **Subparcela**

Corresponde a cada uno de los diferentes usos o tipos de cultivo existentes dentro de una parcela real. Cuando una parcela real tiene un único uso o tipo de cultivo se la contabiliza también como una subparcela.

### **Superficie catastrada**

Se corresponde con toda la superficie rústica de cada término municipal que figura en el Catastro Inmobiliario Rústico, tanto la sujeta a tributación como la que disfruta de algún tipo de exención.

### **Titulares catastrales**

Se considera titular catastral a la persona física o jurídica que sea propietaria de un inmueble rústico o titular de un derecho real o concesión administrativa, y que como tal se halle inscrito en el Catastro.

### **Titular de la explotación**

Se designa como titular de la explotación la persona, física o jurídica, que, actuando con libertad y con autonomía, asume el riesgo de una explotación agrícola, dirigiéndola por sí o mediante otra persona.

### **Trabajo familiar**

Esta característica se recoge de las explotaciones agrícolas cuyo titular sea persona física. Se considera como trabajo

familiar la mano de obra conformada por el titular, su cónyuge y otros miembros de la familia siempre que realicen trabajos agrícolas para la explotación, ya sea de forma continua o eventual, como asalariados o no asalariados.

### **Trabajo no familiar**

Es la mano de obra constituida por las personas distintas del titular y miembros de la familia que reciban una contraprestación en dinero, especie, o ambas cosas a la vez por su trabajo en la explotación.

### **Unidad de trabajo año**

Equivale al trabajo que realiza una persona a tiempo completo a lo largo de un año.

### **Valor catastral**

Es el valor del terreno rústico a efectos tributarios.

## **Distribución de la tierra según aprovechamiento**

### **Aprovechamiento de la tierra**

La superficie total de cada explotación agrícola con tierras se clasifica en tres grandes grupos, según su aprovechamiento: tierras labradas (cultivos herbáceos, barbechos, huertos familiares y cultivos leñosos), tierras para pastos permanentes (prados o praderas permanentes y otras superficies utilizadas para pastos) y otras tierras (erial, espartizal, matorral especies arbóreas forestales y otras superficies). Las tierras correspondientes a los dos primeros grupos se clasifican a su vez en tierras de secano y de regado.

### **Barbechos y otras tierras no ocupadas**

Se incluyen todas las tierras de cultivo en descanso o no ocupadas durante el año por cualquier motivo, aunque hayan sido aprovechadas como pastos para el ganado.

### **Cultivos herbáceos**

Son cultivos temporales (las que dan dos cosechas se toman en cuenta una sola vez), las praderas temporales para siega o pastoreo, y las tierras dedicadas a huertas (incluidos los cultivos de invernadero).

### **Cultivos leñosos**

Son cultivos que ocupan el terreno durante largos periodos y no necesitan ser replantados después de cada cosecha. Incluye tierras ocupadas por árboles frutales, nogales y árboles de fruto seco, olivos, vides, etc., pero excluye la tierra dedicada a árboles para la producción de leña o madera.

### **Distribución general de la tierra**

Es el reparto y ordenación de la superficie provincial según sus diferentes aprovechamientos para tierras de cultivo, prados y pastizales, terreno forestal y otras superficies.

### **Erial a pastos**

Terreno raso con pastos accidentales que normalmente no llega a poder mantener diez kilos de peso vivo por hectárea y año.

### **Espartizal**

Terreno con población de esparto con producción o no.



Circunstancialmente, puede ser objeto de algunos cuidados culturales para incrementar la producción.

#### **Monte abierto**

Terreno con arbolado adulto cuyas copas cubren del 5 al 20 por ciento de la superficie, y que se utiliza principalmente para pastoreo. Según las especies, se realizan aprovechamientos de montanera. Puede labrarse en alternativas generalmente largas, con la doble finalidad de obtener una cosecha y mantener limpio el suelo de matorral. Comprende las dehesas de pasto y arbolado con encinas, alcornoques, quejigo, rebollo y otros árboles.

#### **Monte leñoso**

Terreno con árboles de porte achaparrado, procedentes de brote de capa o raíz, con matorral o maleza formado por especies inferiores que cubren más del 20 por 100 de la superficie, y cuyo aprovechamiento es para leña o pastoreo. Comprende los terrenos con chaparros, de encina, roble, etc., con matas de jara, tojo, lentisco, aulaga, brezo, etc.

#### **Monte maderable**

Todo terreno con una cubierta forestal, es decir, con árboles cuyas copas cubren más del 20 por 100 de la superficie del suelo, y que se utiliza para producción de madera o mejora del medio ambiente, y en el que el pastoreo está más o menos limitado. Se incluyen también las superficies temporalmente rasas por corta o quemas, así como las zonas repobladas para fines forestales aunque la densidad de las copas sea inferior al 20 por 100. Comprende los terrenos cubiertos de pinos, abetos, chopos, hayas, castaños, robles, eucaliptos y otros árboles destinados a la producción de madera.

#### **Pastizales**

Se diferencian de los prados naturales en que se dan en climas más secos, no siendo susceptibles de aprovechamiento por siega.

#### **Prados naturales**

Se trata de terrenos con cubierta herbácea natural (no sembrados) cuyo aprovechamiento no finaliza al recolectarse o ser aprovechado por el ganado, sino que continúa durante un periodo indefinido de años. El prado requiere humedad y admite la posibilidad de un aprovechamiento por siega. Ocasionalmente, pueden tener árboles forestales cuyas copas cubran menos del 5 por 100 de la superficie del suelo o matorral (tojo, jara, lentisco) que cubra menos del 20 por 100 de la superficie.

#### **Ríos y lagos**

Comprende todas las extensiones correspondientes a lagos, lagunas, pantanos, charcas, canales y ríos normalmente ocupados por agua, estén o no en alguna época secos o a más bajo nivel. Estas extensiones se consignan al máximo nivel normal.

#### **Superficies no agrícolas**

Son las superficies destinadas a otros usos tales como poblaciones, edificaciones, caminos, carreteras, vías férreas, zonas industriales, fines militares, etc.

#### **Terreno forestal**

Todo terreno con cubierta forestal, es decir, con árboles cuyas copas cubren más del 20 por 100 de la superficie del suelo.

#### **Terrenos improductivos**

Son los que, aun encontrándose dentro de las superficies agrícolas, no son susceptibles de ningún aprovechamiento, ni siquiera para pastos, (desiertos, pedregales, torrenteras, cumbres nevadas, etc.).

#### **Tierras de cultivo**

Se corresponden con las tierras labradas. Son las que reciben cuidados culturales sea cual fuere su aprovechamiento y la fecha en que se haya realizado dentro del año agrícola. Comprenden los cultivos herbáceos, los barbechos, los huertos familiares y las tierras consagradas a cultivos leñosos.

#### **Tierras para pastos permanentes**

Son tierras dedicadas a la producción de hierba de forma permanente por un periodo de cinco años o más, que no se incluyen en la rotación de cultivos. Se consideran los prados o praderas permanentes, que son las tierras dedicadas permanentemente a la producción de hierba; otras superficies utilizadas para pastos, que son otros terrenos no comprendidos en el apartado anterior que se han utilizado como pasto para el ganado; y otras tierras, que incluyen las tierras que forman parte de la explotación pero no constituyen lo que se denomina Superficie Agrícola Utilizada (SAU).

## **6.2. Ganadería**

### **Tipo de ganado**

#### **Ganado bovino**

Comprende las vacas, toros, bueyes y los terneros para sacrificio o reposición.

#### **Ganado caprino**

Comprende los cabritos, las cabras y los machos cabríos.

#### **Ganado mular**

Comprende los híbridos mulares: cruce de yeguas con asno o cruce de caballo con burra.

#### **Ganado ovino**

Comprende los corderos, las ovejas y los moruecos o carneros.

### **Producción de cera y miel**

#### **Colmenas fijistas**

Son aquellas que permanecen durante todo el año en el mismo emplazamiento, cualquiera que sea su formato.

#### **Colmenas movilizadas**

Son las que en determinadas épocas del año cambian su asentamiento (transportadas a otros lugares), cualquiera que sea su formato.

## Producción de lana

### Lana basta

Se caracteriza por ser blanca, con brillo, uniformidad muy baja, longitud de 8-12 cm., finura de 35-40 micras, ondulación escasa y rendimiento lavado a fondo 46-50 %.

### Lana entrefina

Se caracteriza por ser blanca, brillo variable, uniformidad variable, longitud de 7-8 cm., finura de 28-30 micras., ondulación de 4-6 cm. y rendimiento lavado a fondo 42-48%.

### Lana fina

Tipo caracterizado por color blanco, brillo mate, uniformidad alta, longitud de 6-8 cm., finura de 18-20 micras, ondulación de 10 cm. y rendimiento lavado a fondo 38-42%.

### Lana negra

La que procede de ganado ovino de Tronco ibérico con capa negra.

## 6.3. Pesca

### Acuicultura

Conjunto de técnicas y actividades cuyo objetivo es la cría en cautividad de organismos acuáticos, ya sean plantas o animales, en agua dulce o salada.

### Flota pesquera

Número de buques censados como de base en un puerto, o los que son habituales en sus muelles y cuyas capturas se desembarcan en dicho puerto.

### Lonja de pescado

Establecimiento portuario dotado de instalaciones autorizadas donde se controlan los desembarcos de los productos de la pesca fresca, y se contratan, manipulan y comercializan en primera venta.

### Pesca fresca

Pesca que no ha sido sometida a ningún tratamiento para su conservación distinto a la refrigeración, se mide en kg. y se clasifica según la especie en peces, moluscos y crustáceos.

### Piscifactoría

Instalación para cultivo de peces.

### Tipos de arte de pesca

- Arrastre: son aquellas que, remolcadas de forma manual o mecánica, desde una o dos embarcaciones, buscan atravesar los bancos de peces, al objeto de que estos penetren al interior del copo donde quedarán atrapados.
- Cerco: arte consistente en un paño de red de longitud y altura variable que, desplegada, circunda al banco de peces, obligándole a permanecer en el interior del círculo formado por el arte para, posteriormente, cerrar la parte inferior del mismo, evitando que el pescado se evada.

- Palangre: arte muy selectiva que utiliza como elemento básico el anzuelo y el cordel. En su forma más sencilla, estos aparejos constan de un sedal unido al anzuelo donde se coloca el cebo para atraer a las piezas. Las formas más complejas se componen de un cabo al que se le unen perpendicularmente otros, a intervalos regulares, de donde salen los sedales que empatan los anzuelos.

- Rastro: arte cuya función es la de rastrear, arañar o remover el fondo para capturar especies que viven enterradas en él. Se utilizan para el marisqueo de moluscos bivalvos o gasterópodos, así como para pequeños crustáceos.

### Toneladas de Registro Bruto (TRB)

Mide la capacidad o volumen de un buque. Se obtiene a partir de las dimensiones básicas del mismo.

## 6.4. Otras actividades agrarias

### Caza mayor

Según la legislación vigente, las especies que pueden cazarse en Andalucía consideradas como caza mayor son: cabra montés, ciervo, corzo, gamo, muflón, arruí y jabalí.

### Caza menor

Incluye los animales menores que pueden cazarse. En Andalucía, entre los mamíferos, se encuentran el zorro, la liebre y el conejo.

### Corcho en cargadero

Corcho en el lugar en que se reúne para su transporte, una vez efectuada la pela o descorche.

### Corcho en pie

Corcho en el árbol antes de realizar la pela o descorche.

### Estéreo

Metro cúbico de volumen aparente de materiales que dejan vanos o huecos entre sí.

### Régimen cinegético especial

Categoría establecida en la Ley de Caza (Ley 1/1970 de 4 de abril) según la cual "los terrenos podrán ser de aprovechamiento cinegético común o estar sometidos a régimen especial". Dentro de estos posibles regímenes se encuentran los siguientes tipos:

- Parques Nacionales: la actividad cinegética está prohibida permanentemente, salvo por necesidades biológicas, técnicas o científicas de acuerdo con el estado y las necesidades de las especies de la fauna que se pretenden proteger.
- Reservas Nacionales de Caza: el ejercicio de la caza ha de ajustarse a lo que establezca la correspondiente Ley de Declaración, elaborada con el objeto de hacer posible la conservación y fomento de las especies animales dentro de las comarcas de especiales características de orden físico y biológico.
- Terrenos Sometidos a Régimen de Caza Controlada: son aquéllos constituidos sobre terrenos de aprovechamiento

cinagético común en los cuales la proyección, conservación, fomento y aprovechamiento de su riqueza cinagética debe adaptarse a los planes establecidos por el organismo de la administración competente.

- Cotos de Caza: son superficies continuas de terrenos susceptibles de aprovechamiento cinagético que sean declarados y reconocidos como tales. Según su titularidad o sistema de explotación, pueden ser privados, locales o sociales.

## 6.5. Industria agroalimentaria

### Características generales

#### Ventas netas de productos

Importe total de las ventas una vez descontados los 'rappels', es decir, los descuentos y similares basados en alcanzar un determinado volumen de pedidos, así como las devoluciones de ventas y otros descuentos. Se valoran a precio de venta, sin incluir gastos de transporte ni impuestos.

#### Ventas netas de mercaderías

El importe de aquellos bienes adquiridos para su posterior venta sin transformación. Son también ventas netas y se valoran igual que las ventas de productos.

#### Importe neto de la cifra de negocios

Es la suma de las ventas netas de productos y de mercaderías y de las prestaciones de servicios.

#### Trabajos realizados para el inmovilizado

Supone la contrapartida de los gastos realizados por la empresa para su inmovilizado material utilizando sus propios equipos y personal.

#### Variación de existencias de productos

Diferencia entre el importe total de las existencias finales de esos productos al término del año de referencia y el importe total de las existencias iniciales de los mismos al comienzo de dicho año. La variación de existencias se valora a precios de adquisición.

#### Dotaciones para amortización del inmovilizado

Corrección de valor realizada por depreciación del inmovilizado, tanto material como inmaterial, de la empresa.

## Sector vinícola

### Vinos de calidad producidos en regiones determinadas

Equivalente a lo que en España se conoce por Denominaciones de Origen.

## Sector cárnico

### Cabrillo lechal

Cría de cabra que mama y con todos los dientes de leche.

### Cabrillo pascual

Cabrillo destetado hasta el año, que ha mamado 2 ó 3 meses y ha comido pasto tierno. También se le denomina chivo.

### Caprino mayor

Cabras, machos cabríos.

### Cordero

Ovino cría de la oveja destetado que ha engordado consumiendo pastos herbáceos y que no pasa de un año.

### Cordero lechal

Cordero que mama y con todos los dientes de leche.

### Cordero pascual

Cordero destetado hasta el año.

### Lechones

Cochinillos que todavía maman.

### Ovino mayor

Ovejas, moruecos o carneros.

### Peso canal medio (kg)

Peso canal total de los animales sacrificados dividido por el número de animales sacrificados.

## 6.6. Medios técnicos de producción

### Maquinaria agrícola

Conjunto de máquinas empleadas en las explotaciones agrícolas como elementos de tracción para trabajar la tierra y recolectar las cosechas, así como instalaciones de ordeño y tanques refrigerantes de leche. Puede ser de los siguientes tipos:

- Equipos para trabajo del suelo: se incluyen, únicamente, aquellos aperos cuyo destino sea la preparación o el laboreo del terreno. Se denominan 'chisels' a los cultivadores pesados para labores profundas.

- Equipo de siembra, abonado y protección: se incluyen, únicamente, aquellas máquinas accionadas por tractor o autopropulsados, cuya función sea la siembra, el abonado o la protección de los cultivos. Se incluyen los pulverizadores y espolvoreadores que, aunque no sean accionados por tractor, posean motor propio. Se denominan lisiers, a los purines de consistencia semisólida.

- Equipos de recolección: se incluye en este apartado toda la maquinaria automotriz o accionada por tractor, excluyéndose la de arrastre por animal o manual. Deberá observarse la diferencia entre las máquinas de labor completa (cosechadoras integrales) y las de labor parcial (por ejemplo: arracadoras, recogedoras, segadoras, etc.).

## 6.7. Macromagnitudes del sector

### Producción final agraria

Se define como el valor de la producción de bienes y servicios del sector agrario (agrícola, ganadera, forestal) expresado en precios corrientes del año de referencia.

**Renta agraria**

Cuantifica el montante de las remuneraciones percibidas por los factores productivos: Tierra, Trabajo, Gestión Empresarial y Estado, que se traducen en Remuneración de Asalariados y Excedente Neto de Explotaciones (intereses de capitales ajenos, impuestos directos y tasas, renta de la tierra, intereses de capitales propios, trabajo no asalariado y beneficio). Se asemeja al Valor Añadido Neto al coste de los factores.

Ver capítulo 19.

**Abreviaturas**

- SAU: Superficie Agrícola Utilizada.
- UTA: Unidades de Trabajo Año.
- TRB: Toneladas de Registro Bruto.

## 6. Sector primario

### 6.1. Agricultura

#### 6.1.1. Principales características censales por provincia. Año 1999

	Andalucía	Almería	Cádiz	Córdoba	Granada	Huelva	Jaén	Málaga	Sevilla	España
Número de explotaciones	<b>364.911</b>	34.723	16.491	49.471	63.529	20.903	97.833	45.001	36.960	<b>1.764.456</b>
Superficie total (ha)	<b>7.789.010</b>	797.006	618.069	1.220.973	1.091.847	929.301	1.273.417	615.457	1.242.941	<b>42.180.950</b>
Superficie agrícola utilizada (SAU) (ha)	<b>4.974.175</b>	270.298	434.142	967.436	648.302	421.516	853.372	368.675	1.010.434	<b>26.316.786</b>
Número de parcelas	<b>1.359.313</b>	120.753	38.744	184.715	275.274	76.288	391.785	147.445	124.309	<b>18.012.760</b>
Tierras labradas (ha)	<b>3.544.931</b>	159.104	284.459	694.480	473.579	179.632	661.466	272.189	820.022	<b>16.920.359</b>
Unidades de trabajo año (UTA)	<b>288.280</b>	54.004	21.204	34.281	34.034	31.838	43.074	25.594	44.250	<b>1.188.894</b>
Tamaño medio explotación (ha)	<b>21,06</b>	22,70	36,10	24,50	16,98	43,42	12,95	13,45	32,80	<b>23,56</b>
Nº medio de parcelas por explotación	<b>3,73</b>	3,48	2,35	3,73	4,33	3,65	4,00	3,28	3,36	<b>10,21</b>

FUENTE: INE. Censo agrario de 1999

#### 6.1.2. Número de explotaciones, superficie total y superficie agrícola utilizada (SAU) según tamaño en Andalucía. Año 2003\*

	Explotaciones		Superficie total		Superficie agrícola utilizada (SAU)	
	Nº de explotaciones	Porcentaje	Hectáreas	Porcentaje	Hectáreas	Porcentaje
<b>Con tierras</b>	<b>267.863</b>	<b>100,00</b>	<b>6.095.679</b>	<b>100,00</b>	<b>4.671.718</b>	<b>100,00</b>
<b>Sin SAU</b>	<b>1.284</b>	<b>0,48</b>	<b>30.224</b>	<b>0,50</b>	-	-
<b>Con SAU</b>	<b>266.579</b>	<b>99,52</b>	<b>6.065.456</b>	<b>99,50</b>	<b>4.671.718</b>	<b>100,00</b>
Menor de 1	18.062	6,74	29.880	0,49	10.137	0,22
De 1 a 2	60.921	22,74	112.799	1,85	85.357	1,83
De 2 a 5	80.869	30,19	322.249	5,29	255.227	5,46
De 5 a 10	41.621	15,54	363.148	5,96	289.852	6,20
De 10 a 20	28.162	10,51	460.404	7,55	383.600	8,21
De 20 a 30	11.560	4,32	329.974	5,41	276.198	5,91
De 30 a 50	9.271	3,46	423.640	6,95	357.535	7,65
De 50 a 100	7.899	2,95	672.619	11,03	543.131	11,63
Mayor de 100	8.214	3,07	3.350.743	54,97	2.470.682	52,89

FUENTE: INE. Encuesta sobre la estructura de las explotaciones agrícolas 2003

\*El tamaño viene dado en ha de superficie agrícola utilizada (SAU).

## 6. Sector primario

### 6.1.3. Características censales de las explotaciones agrarias según tamaño de las mismas por provincia. Año 1999

	Andalucía	Almería	Cádiz	Córdoba	Granada	Huelva	Jaén	Málaga	Sevilla	España
<b>Nº de explotaciones</b>	<b>369.768</b>	<b>35.112</b>	<b>17.121</b>	<b>49.827</b>	<b>64.316</b>	<b>21.402</b>	<b>98.342</b>	<b>45.753</b>	<b>37.895</b>	<b>1.790.162</b>
<b>Sin tierras</b>	<b>4.857</b>	<b>389</b>	<b>630</b>	<b>356</b>	<b>787</b>	<b>499</b>	<b>509</b>	<b>752</b>	<b>935</b>	<b>25.706</b>
<b>Con tierras</b>										
De 0,1 a 1 ha	<b>84.446</b>	9.353	4.895	8.963	18.557	3.990	21.539	12.149	5.000	<b>455.424</b>
De 1 a 5 ha	<b>156.066</b>	16.610	5.416	20.138	25.455	8.554	46.722	20.274	12.897	<b>643.128</b>
De 5 a 10 ha	<b>49.047</b>	3.377	1.750	7.141	8.320	2.780	14.380	5.683	5.616	<b>228.565</b>
De 10 a 20 ha	<b>32.694</b>	2.268	1.413	5.090	5.281	1.924	8.144	3.192	5.382	<b>174.544</b>
De 20 a 50 ha	<b>22.200</b>	1.703	1.242	3.910	3.333	1.601	4.331	2.078	4.002	<b>137.010</b>
De 50 a 100 ha	<b>8.988</b>	656	638	1.844	1.246	788	1.341	763	1.712	<b>58.994</b>
De 100 a 200 ha	<b>5.372</b>	345	419	1.224	668	541	667	433	1.075	<b>34.407</b>
Más de 200 ha	<b>6.098</b>	411	718	1.161	669	725	709	429	1.276	<b>32.384</b>
<b>Total</b>	<b>364.911</b>	<b>34.723</b>	<b>16.491</b>	<b>49.471</b>	<b>63.529</b>	<b>20.903</b>	<b>97.833</b>	<b>45.001</b>	<b>36.960</b>	<b>1.764.456</b>
<b>Nº de parcelas</b>										
De 0,1 a 1 ha	<b>124.748</b>	15.774	5.710	11.661	30.978	5.764	30.592	18.696	5.573	<b>1.346.981</b>
De 1 a 5 ha	<b>432.678</b>	40.601	8.999	49.703	83.717	22.846	145.520	58.580	22.712	<b>4.195.115</b>
De 5 a 10 ha	<b>227.903</b>	16.248	3.956	29.502	45.089	11.811	81.437	23.802	16.058	<b>2.429.267</b>
De 10 a 20 ha	<b>191.055</b>	14.436	4.045	27.104	36.933	9.881	63.202	16.321	19.133	<b>2.470.830</b>
De 20 a 50 ha	<b>163.318</b>	13.731	5.083	26.675	30.748	10.139	40.720	12.710	23.512	<b>2.691.751</b>
De 50 a 100 ha	<b>80.934</b>	6.022	3.094	15.568	17.165	5.546	13.962	6.039	13.538	<b>1.720.470</b>
De 100 a 200 ha	<b>54.376</b>	4.653	2.264	11.717	11.634	3.352	7.786	4.125	8.845	<b>1.437.282</b>
Más de 200 ha	<b>84.301</b>	9.288	5.593	12.785	19.010	6.949	8.566	7.172	14.938	<b>1.721.064</b>
<b>Total</b>	<b>1.359.313</b>	<b>120.753</b>	<b>38.744</b>	<b>184.715</b>	<b>275.274</b>	<b>76.288</b>	<b>391.785</b>	<b>147.445</b>	<b>124.309</b>	<b>18.012.760</b>
<b>Superficie censada (ha)</b>										
De 0,1 a 1 ha	<b>44.654</b>	4.988	2.364	5.060	9.120	2.058	12.086	6.276	2.702	<b>221.285</b>
De 1 a 5 ha	<b>376.307</b>	34.992	12.637	50.236	61.661	20.796	115.208	48.559	32.218	<b>1.557.660</b>
De 5 a 10 ha	<b>341.594</b>	23.110	12.212	50.036	58.160	19.113	100.125	39.099	39.739	<b>1.610.190</b>
De 10 a 20 ha	<b>452.633</b>	31.043	20.155	71.396	73.470	26.527	112.080	43.955	74.007	<b>2.442.383</b>
De 20 a 50 ha	<b>682.355</b>	51.189	38.822	122.308	101.366	49.453	130.755	63.673	124.789	<b>4.236.801</b>
De 50 a 100 ha	<b>621.827</b>	45.076	44.146	129.789	86.694	53.980	91.555	52.661	117.926	<b>4.113.549</b>
De 100 a 200 ha	<b>742.676</b>	46.050	60.358	171.078	90.730	74.429	92.089	59.821	148.121	<b>4.739.974</b>
Más de 200 ha	<b>4.526.973</b>	560.562	427.376	621.071	610.645	682.947	619.520	301.411	703.441	<b>23.259.109</b>
<b>Total</b>	<b>7.789.011</b>	<b>797.006</b>	<b>618.069</b>	<b>1.220.973</b>	<b>1.091.847</b>	<b>929.301</b>	<b>1.273.417</b>	<b>615.457</b>	<b>1.242.941</b>	<b>42.180.950</b>
<b>Superficie agrícola utilizada (ha)</b>										
De 0,1 a 1 ha	<b>40.554</b>	4.242	1.926	4.770	8.211	1.759	11.767	5.439	2.440	<b>168.874</b>
De 1 a 5 ha	<b>343.647</b>	27.726	11.353	47.986	54.673	17.600	111.674	41.858	30.777	<b>1.188.078</b>
De 5 a 10 ha	<b>308.750</b>	16.901	11.420	47.404	51.315	15.430	95.979	31.961	38.340	<b>1.248.904</b>
De 10 a 20 ha	<b>403.038</b>	21.803	18.479	66.568	63.609	20.088	106.051	35.062	71.378	<b>1.947.290</b>
De 20 a 50 ha	<b>592.481</b>	36.943	35.409	112.145	86.261	32.833	120.369	50.716	117.805	<b>3.516.957</b>
De 50 a 100 ha	<b>517.971</b>	29.239	39.229	118.472	71.733	32.578	81.029	39.353	106.338	<b>3.456.799</b>
De 100 a 200 ha	<b>594.704</b>	28.547	52.237	155.993	73.119	39.699	74.976	43.744	126.389	<b>3.772.891</b>
Más de 200 ha	<b>2.173.032</b>	104.898	264.087	414.099	239.380	261.529	251.528	120.545	516.966	<b>11.016.992</b>
<b>Total</b>	<b>4.974.175</b>	<b>270.298</b>	<b>434.142</b>	<b>967.436</b>	<b>648.302</b>	<b>421.516</b>	<b>853.372</b>	<b>368.675</b>	<b>1.010.434</b>	<b>26.316.787</b>

FUENTE: INE. Censo agrario de 1999

#### 6.1.4. Características censales de las explotaciones agrarias según régimen de tenencia por provincia. Año 1999\*

	Andalucía	Almería	Cádiz	Córdoba	Granada	Huelva	Jaén	Málaga	Sevilla	España
<b>Todos los regímenes</b>										
Número de explotaciones	<b>364.911</b>	34.723	16.491	49.471	63.529	20.903	97.833	45.001	36.960	<b>1.764.456</b>
Superficie total (ha)	<b>7.789.011</b>	797.006	618.069	1.220.973	1.091.847	929.301	1.273.417	615.457	1.242.941	<b>42.180.951</b>
Superficie agrícola utilizada (ha)	<b>4.974.175</b>	270.298	434.142	967.436	648.302	421.516	853.372	368.675	1.010.434	<b>26.316.787</b>
<b>Propiedad</b>										
Número de explotaciones	<b>334.038</b>	32.231	14.278	44.513	58.461	19.035	90.522	42.260	32.738	<b>1.664.816</b>
Superficie total (ha)	<b>5.875.301</b>	472.699	454.312	896.979	796.225	725.867	1.101.110	499.682	928.426	<b>31.194.823</b>
Superficie agrícola utilizada (ha)	<b>3.750.164</b>	223.751	301.838	691.778	481.941	305.239	709.070	291.903	744.644	<b>17.632.290</b>
<b>Arrendamiento</b>										
Número de explotaciones	<b>48.179</b>	2.591	2.986	9.051	8.129	2.301	11.468	4.498	7.155	<b>270.236</b>
Superficie total (ha)	<b>1.200.852</b>	45.271	141.393	274.542	133.631	139.821	119.356	78.941	267.896	<b>7.907.502</b>
Superficie agrícola utilizada (ha)	<b>977.538</b>	35.282	120.097	245.198	113.073	72.686	99.006	65.025	227.171	<b>7.073.199</b>
<b>Aparcería</b>										
Número de explotaciones	<b>8.420</b>	899	187	759	1.343	189	3.927	478	638	<b>38.534</b>
Superficie total (ha)	<b>124.901</b>	10.307	3.110	20.184	22.127	4.959	36.469	6.341	21.403	<b>859.086</b>
Superficie agrícola utilizada (ha)	<b>111.547</b>	8.123	3.012	18.876	19.722	3.781	33.646	4.298	20.089	<b>787.295</b>
<b>Otros regímenes de tenencia</b>										
Número de explotaciones	<b>12.881</b>	1.306	1.069	1.694	2.596	1.522	2.291	1.033	1.370	<b>71.272</b>
Superficie total (ha)	<b>587.958</b>	268.729	19.254	29.269	139.864	58.653	16.481	30.493	25.216	<b>2.219.540</b>
Superficie agrícola utilizada (ha)	<b>134.927</b>	3.142	9.195	11.585	33.566	39.809	11.650	7.450	18.530	<b>824.003</b>

FUENTE: INE. Censo agrario de 1999

\*La suma por regímenes no tiene por qué coincidir con el total al poder estar constituida una explotación por tierras bajo distintas forma de tenencia.

## 6. Sector primario

### 6.1.5. Número de explotaciones, superficie total y superficie agrícola utilizada (SAU) según tamaño por régimen de tenencia en Andalucía. Año 2003<sup>ab</sup>

	Propiedad			Arrendamiento			Aparcería			Otros regímenes		
	Nº de explotaciones	Superficie total (ha)	SAU (ha)	Nº de explotaciones	Superficie total (ha)	SAU (ha)	Nº de explotaciones	Superficie total (ha)	SAU (ha)	Nº de explotaciones	Superficie total (ha)	SAU (ha)
<b>Con tierras</b>	<b>244.540</b>	<b>4.803.181</b>	<b>3.617.679</b>	<b>36.900</b>	<b>1.064.807</b>	<b>910.332</b>	<b>2.671</b>	<b>45.738</b>	<b>39.735</b>	<b>5.601</b>	<b>181.953</b>	<b>103.972</b>
<b>Sin SAU</b>	<b>1.113</b>	<b>19.545</b>	<b>..</b>	<b>198</b>	<b>10.644</b>	<b>..</b>	<b>..</b>	<b>..</b>	<b>..</b>	<b>16</b>	<b>35</b>	<b>..</b>
<b>Con SAU</b>	<b>243.426</b>	<b>4.783.636</b>	<b>3.617.679</b>	<b>36.702</b>	<b>1.054.163</b>	<b>910.332</b>	<b>2.671</b>	<b>45.738</b>	<b>39.735</b>	<b>5.585</b>	<b>181.918</b>	<b>103.972</b>
Menor de 1	16.394	24.205	9.074	1.553	5.371	780	161	22	21	522	282	261
De 1 a 2	56.525	103.611	78.540	4.143	7.287	5.576	538	1.059	513	753	843	728
De 2 a 5	74.645	289.700	227.995	8.634	26.951	21.883	551	806	761	2.284	4.792	4.588
De 5 a 10	38.243	325.986	255.753	5.177	29.644	26.745	401	852	761	960	6.667	6.592
De 10 a 20	24.759	373.676	309.193	6.833	79.349	67.566	353	1.057	1.015	512	6.322	5.826
De 20 a 30	10.794	278.103	236.464	2.267	42.639	34.142	136	5.534	1.981	176	3.698	3.610
De 30 a 50	8.425	340.345	292.018	2.392	79.793	62.584	60	1.582	1.582	102	1.921	1.351
De 50 a 100	6.838	516.544	404.534	2.644	144.825	128.626	177	8.379	7.185	105	2.872	2.787
Mayor de 100	6.805	2.531.468	1.804.108	3.059	638.305	562.429	294	26.448	25.915	171	154.523	78.229

FUENTE: INE. Encuesta sobre la estructura de las explotaciones agrícolas 2003

<sup>a</sup>La suma del número de explotaciones por regímenes no tiene que coincidir necesariamente con el total, pues una misma explotación puede estar constituida por tierras bajo distintas forma de tenencia.

<sup>b</sup>El tamaño viene dado en ha de SAU.

### 6.1.6. Características catastrales de las explotaciones agrarias por provincia. Año 2004

	Andalucía	Almería	Cádiz	Córdoba	Granada	Huelva	Jaén	Málaga	Sevilla	España
Número de municipios	<b>770</b>	102	44	75	168	79	97	100	105	<b>7.587</b>
Total titulares catastrales	<b>909.323</b>	125.814	38.269	108.512	179.246	55.816	198.167	124.923	78.576	<b>8.099.843</b>
Superficie catastrada (ha)	<b>8.710.451</b>	875.746	729.962	1.377.448	1.258.789	998.264	1.346.558	729.599	1.394.085	<b>48.328.927</b>
Número de parcelas reales	<b>2.778.713</b>	463.740	84.574	335.264	564.554	175.059	598.635	349.557	207.330	<b>41.693.941</b>
Número de subparcelas	<b>4.414.893</b>	820.350	183.849	473.769	854.412	333.483	795.227	575.464	378.339	<b>54.235.985</b>
Valor catastral (miles de euros)	<b>6.049.275</b>	666.389	477.927	1.017.969	616.964	377.590	589.397	518.941	1.784.098	<b>25.971.716</b>

FUENTE: Ministerio de Economía y Hacienda. Catastro Inmobiliario Rústico. Estadísticas básicas por municipios



### 6.1.7. Unidades de trabajo al año (UTA) en las explotaciones agrarias por provincia. Año 1999

	Almería	Cádiz	Córdoba	Granada	Huelva	Jaén	Málaga	Sevilla	Andalucía
<b>Trabajo familiar</b>									
<b>Titulares</b>									
Nº de explotaciones	34.019	16.001	47.245	63.128	20.092	96.388	44.637	34.970	<b>356.480</b>
UTA	19.013	6.318	8.700	15.032	5.489	12.309	10.635	9.590	<b>87.086</b>
<b>Cónyuges</b>									
Nº de explotaciones	14.915	4.351	18.087	22.247	3.454	41.434	13.305	9.297	<b>127.090</b>
UTA	7.411	1.303	2.281	3.906	765	3.404	2.532	1.697	<b>23.300</b>
<b>Otros miembros</b>									
Nº de explotaciones	8.390	5.839	17.778	19.072	5.194	40.021	11.914	14.032	<b>122.240</b>
UTA	5.342	2.509	3.090	4.192	1.513	4.882	2.950	4.023	<b>28.500</b>
<b>Trabajo no familiar</b>									
<b>Asalariado fijo</b>									
Nº de explotaciones	4.139	1.419	3.475	1.601	1.561	2.824	1.479	3.654	<b>20.152</b>
UTA	8.333	3.278	4.273	1.378	2.694	2.488	1.801	6.039	<b>30.283</b>
<b>Asalariado eventual</b>									
Nº de explotaciones	15.178	5.304	20.430	29.406	7.433	51.518	18.052	17.244	<b>164.565</b>
UTA	13.906	7.797	15.938	9.528	21.377	19.992	7.677	22.902	<b>119.116</b>

FUENTE: INE. Censo agrario de 1999

### 6.1.8. Trabajadores en las explotaciones agrarias según tamaño de la explotación en Andalucía. Año 2003\*

	Trabajo familiar						Trabajo no familiar			
	Titulares		Cónyuges		Otros miembros		Asalariados fijos		Asalariados eventuales	
	Nº de explotaciones	UTA	Nº de explotaciones	UTA	Nº de explotaciones	UTA	Nº de explotaciones	UTA	Nº de explotaciones	UTA
<b>Con tierras</b>	<b>254.473</b>	<b>72.461</b>	<b>97.592</b>	<b>20.439</b>	<b>108.821</b>	<b>29.483</b>	<b>21.716</b>	<b>32.580</b>	<b>117.455</b>	<b>106.532</b>
<b>Sin SAU</b>	<b>1.019</b>	<b>639</b>	<b>285</b>	<b>179</b>	<b>377</b>	<b>161</b>	<b>301</b>	<b>628</b>	<b>211</b>	<b>211</b>
<b>Con SAU</b>	<b>253.453</b>	<b>71.822</b>	<b>97.307</b>	<b>20.260</b>	<b>108.444</b>	<b>29.322</b>	<b>21.415</b>	<b>31.952</b>	<b>117.244</b>	<b>106.321</b>
Menor de 1	17.934	7.719	8.332	2.286	5.046	2.069	438	702	4.648	1.342
De 1 a 2	59.996	13.901	22.834	4.761	21.440	4.526	2.527	2.133	19.274	5.183
De 2 a 5	78.833	17.282	31.590	5.310	37.127	7.625	4.081	5.295	29.401	11.625
De 5 a 10	40.834	10.565	16.446	3.206	20.391	5.115	1.536	2.474	21.282	11.471
De 10 a 20	26.972	9.597	9.179	2.158	12.793	4.118	1.744	1.900	16.565	11.746
De 20 a 30	10.509	4.161	3.635	742	4.413	1.804	1.271	1.214	8.024	6.841
De 30 a 50	8.120	3.265	2.620	691	3.116	1.640	2.037	2.543	6.153	9.106
De 50 a 100	5.816	2.635	1.663	618	2.467	1.289	2.654	3.527	5.751	14.816
Mayor de 100	4.438	2.698	1.008	491	1.652	1.136	5.127	12.163	6.146	34.190

FUENTE: INE. Encuesta sobre la estructura de las explotaciones agrícolas 2003

\*El tamaño viene dado en ha de SAU.

## 6. Sector primario

### 6.1.9. Número de explotaciones, superficie total y superficie agrícola utilizada (SAU) según tamaño por personalidad jurídica del titular en Andalucía. Año 2003\*

	Persona física			Sociedad mercantil			Entidad pública		
	Nº de explotaciones	Superficie total (ha)	SAU (ha)	Nº de explotaciones	Superficie total (ha)	SAU (ha)	Nº de explotaciones	Superficie total (ha)	SAU (ha)
<b>Con tierras</b>	<b>254.473</b>	<b>3.529.063</b>	<b>2.962.209</b>	<b>4.500</b>	<b>965.205</b>	<b>685.195</b>	<b>386</b>	<b>746.834</b>	<b>278.180</b>
<b>Sin SAU</b>	<b>1.019</b>	<b>14.464</b>	<b>-</b>	<b>109</b>	<b>7.188</b>	<b>-</b>	<b>2</b>	<b>8.106</b>	<b>-</b>
<b>Con SAU</b>	<b>253.453</b>	<b>3.514.599</b>	<b>2.962.209</b>	<b>4.391</b>	<b>958.018</b>	<b>685.195</b>	<b>384</b>	<b>738.728</b>	<b>278.180</b>
Menor de 1	17.934	23.272	10.080	64	102	24	1	6.412	1
De 1 a 2	59.996	104.197	84.217	82	4.986	117	2	1.208	4
De 2 a 5	78.833	294.780	248.239	701	3.906	2.670	15	15.160	31
De 5 a 10	40.834	344.993	284.181	315	7.346	2.181	5	1.570	36
De 10 a 20	26.972	422.324	367.290	603	16.763	7.863	22	12.000	418
De 20 a 30	10.509	289.793	251.114	256	18.753	6.391	3	114	70
De 30 a 50	8.120	364.398	312.314	253	12.451	9.773	9	951	354
De 50 a 100	5.816	483.210	396.453	609	51.384	40.914	41	20.714	2.802
Mayor de 100	4.438	1.187.632	1.008.320	1.508	842.327	615.261	284	680.598	274.464

FUENTE: INE. Encuesta sobre la estructura de las explotaciones agrícolas 2003

\*El tamaño viene dado en ha de SAU.

Cooperativa de producción			Sociedad agraria de transformación			Otra condición jurídica			
Nº de explotaciones	Superficie total (ha)	SAU (ha)	Nº de explotaciones	Superficie total (ha)	SAU (ha)	Nº de explotaciones	Superficie total (ha)	SAU (ha)	
<b>1.083</b>	<b>42.875</b>	<b>37.461</b>	<b>438</b>	<b>50.947</b>	<b>43.138</b>	<b>6.983</b>	<b>760.755</b>	<b>665.536</b>	<b>Con tierras</b>
<b>4</b>	<b>25</b>	<b>-</b>	<b>18</b>	<b>77</b>	<b>-</b>	<b>132</b>	<b>363</b>	<b>-</b>	<b>Sin SAU</b>
<b>1.079</b>	<b>42.849</b>	<b>37.461</b>	<b>420</b>	<b>50.870</b>	<b>43.138</b>	<b>6.851</b>	<b>760.392</b>	<b>665.536</b>	<b>Con SAU</b>
1	2	-	2	2	1	60	90	30	Menor de 1
214	347	310	120	181	180	506	1.879	528	De 1 a 2
521	3.291	1.585	26	129	96	772	4.983	2.606	De 2 a 5
40	349	224	26	249	178	401	8.641	3.053	De 5 a 10
50	857	790	94	1.492	1.352	421	6.968	5.887	De 10 a 20
38	1.071	927	9	241	218	745	20.001	17.477	De 20 a 30
23	1.406	928	11	432	413	854	44.001	33.752	De 30 a 50
72	6.615	5.827	34	2.598	2.362	1.327	108.096	94.773	De 50 a 100
119	28.910	26.871	99	45.545	38.337	1.765	565.731	507.429	Mayor de 100

## 6. Sector primario

### 6.1.10. Explotaciones agrarias según la personalidad jurídica del titular de la explotación por provincia. Año 1999

	Andalucía	Almería	Cádiz	Córdoba	Granada	Huelva	Jaén	Málaga	Sevilla	España
Persona física	<b>356.480</b>	34.019	16.001	47.245	63.128	20.092	96.388	44.637	34.970	<b>1.720.578</b>
Sociedad	<b>4.424</b>	415	495	529	298	674	383	507	1.123	<b>17.324</b>
Entidad pública	<b>1.393</b>	208	93	93	293	104	293	177	132	<b>14.628</b>
Cooperativa de producción	<b>659</b>	58	91	72	36	124	89	31	158	<b>2.023</b>
Sociedad agraria de transformación (SAT)	<b>364</b>	56	25	53	39	58	40	26	67	<b>3.734</b>
Otra condición jurídica	<b>6.448</b>	356	416	1.835	522	350	1.149	375	1.445	<b>31.875</b>
<b>Todas las explotaciones</b>	<b>369.768</b>	<b>35.112</b>	<b>17.121</b>	<b>49.827</b>	<b>64.316</b>	<b>21.402</b>	<b>98.342</b>	<b>45.753</b>	<b>37.895</b>	<b>1.790.162</b>

FUENTE: INE. Censo agrario de 1999

### 6.1.11. Superficie regable según el tamaño de la explotación en Andalucía. Año 2003<sup>ab</sup>

	Total superficie regable		Superficie regada		Superficie no regada	
	Nº de explotaciones	Hectáreas	Nº de explotaciones	Hectáreas	Nº de explotaciones	Hectáreas
<b>Con SAU</b>	<b>126.169</b>	<b>921.681</b>	<b>123.685</b>	<b>880.149</b>	<b>6.870</b>	<b>41.532</b>
Menor de 1	17.414	9.761	17.405	9.279	947	482
De 1 a 2	22.567	25.311	22.106	23.050	1.417	2.261
De 2 a 5	34.155	74.862	33.752	73.072	1.331	1.790
De 5 a 10	22.147	87.954	21.595	85.228	988	2.726
De 10 a 20	12.177	93.819	11.533	87.945	1.081	5.875
De 20 a 30	5.430	62.222	5.335	59.957	163	2.265
De 30 a 50	4.885	101.185	4.830	99.562	196	1.624
De 50 a 100	3.925	113.532	3.747	105.655	376	7.877
Mayor de 100	3.469	353.036	3.381	336.402	371	16.634

FUENTE: INE. Encuesta sobre la estructura de las explotaciones agrícolas 2003

<sup>a</sup>El tamaño viene dado en ha de SAU.

<sup>b</sup>En esta tabla no se contemplan las explotaciones sin SAU.

### 6.1.12. Número de explotaciones y superficie total según tamaño por aprovechamiento en Andalucía. Año 2003\*

	Tierras labradas		Tierras para pastos permanentes		Otras tierras	
	Nº de explotaciones	Hectáreas	Nº de explotaciones	Hectáreas	Nº de explotaciones	Hectáreas
<b>Con tierras</b>	<b>261.415</b>	<b>3.397.592</b>	<b>18.835</b>	<b>1.274.126</b>	<b>91.635</b>	<b>1.423.961</b>
<b>Sin SAU</b>	..	..	..	..	<b>1.284</b>	<b>30.224</b>
<b>Con SAU</b>	<b>261.415</b>	<b>3.397.592</b>	<b>18.835</b>	<b>1.274.126</b>	<b>90.350</b>	<b>1.393.738</b>
Menor de 1	17.830	9.925	409	211	8.787	19.743
De 1 a 2	60.111	83.036	2.329	2.321	19.230	27.442
De 2 a 5	79.771	248.308	2.966	6.919	20.324	67.022
De 5 a 10	41.224	284.298	1.491	5.553	14.203	73.296
De 10 a 20	27.657	360.471	2.680	23.129	9.145	76.804
De 20 a 30	11.328	251.887	1.815	24.311	4.934	53.776
De 30 a 50	8.971	321.063	1.504	36.472	3.927	66.105
De 50 a 100	7.385	450.380	2.118	92.751	4.301	129.488
Mayor de 100	7.138	1.388.222	3.524	1.082.460	5.500	880.061

FUENTE: INE. Encuesta sobre la estructura de las explotaciones agrícolas 2003

\*La suma del número de explotaciones por aprovechamiento de la tierra no tiene que coincidir necesariamente con el total, pues una explotación puede estar constituida por tierras dedicadas a distintas formas de aprovechamiento.

## 6. Sector primario

### 6.1.13. Distribución general de la tierra según aprovechamiento por provincia. Año 2004<sup>a</sup>

(ha)

	Almería	Cádiz	Córdoba	Granada	Huelva	Jaén	Málaga	Sevilla	Andalucía
<b>Total superficie provincial</b>	<b>899.624</b>	<b>715.803</b>	<b>1.357.417</b>	<b>1.248.780</b>	<b>1.010.407</b>	<b>1.351.636</b>	<b>724.479</b>	<b>1.391.397</b>	<b>8.699.543</b>
<b>Tierras de cultivo<sup>b</sup></b>	<b>282.501</b>	<b>292.487</b>	<b>713.272</b>	<b>613.123</b>	<b>218.944</b>	<b>673.511</b>	<b>310.812</b>	<b>857.464</b>	<b>3.962.114</b>
<b>Cultivos herbáceos</b>	<b>68.115</b>	<b>224.495</b>	<b>282.660</b>	<b>156.607</b>	<b>69.787</b>	<b>50.732</b>	<b>106.115</b>	<b>578.885</b>	<b>1.537.396</b>
Cereales para grano	18.957	119.476	169.261	106.678	31.994	29.202	48.016	290.592	<b>814.176</b>
Leguminosas para grano	461	7.226	16.611	12.154	1.451	3.616	13.779	16.753	<b>72.051</b>
Tubérculos consumo humano	570	3.810	2.000	1.924	971	780	4.726	7.429	<b>22.210</b>
Cultivos industriales	-	80.243	73.418	9.963	20.908	12.084	11.024	223.220	<b>430.860</b>
Cultivos forrajeros	210	-	12.327	7.962	5.648	1.414	17.002	30.097	<b>74.660</b>
Hortalizas	47.800	13.166	8.984	17.881	8.802	3.621	11.427	10.514	<b>122.195</b>
Flores y plantas ornamentales	117	574	59	45	13	15	141	280	<b>1.244</b>
<b>Barbechos y otras tierras</b>	<b>96.983</b>	<b>30.911</b>	<b>66.186</b>	<b>191.766</b>	<b>89.460</b>	<b>43.104</b>	<b>28.405</b>	<b>49.313</b>	<b>596.128</b>
<b>Cultivos leñosos</b>	<b>117.403</b>	<b>37.081</b>	<b>364.426</b>	<b>264.750</b>	<b>59.697</b>	<b>579.675</b>	<b>176.292</b>	<b>229.266</b>	<b>1.828.590</b>
Frutales cítricos	10.339	2.744	5.429	684	15.128	1	12.549	16.674	<b>63.548</b>
Frutales no cítricos	89.993	1.371	2.898	84.458	6.434	6.315	29.195	9.077	<b>229.741</b>
Viñedo	1.427	11.058	9.809	5.340	7.008	592	6.429	2.688	<b>44.351</b>
Olivar	15.500	20.165	346.265	174.197	31.102	572.674	126.285	200.483	<b>1.486.671</b>
Viveros	-	-	2	42	10	6	5	305	<b>370</b>
Otros cultivos leñosos	144	1.743	23	29	15	87	1.829	39	<b>3.909</b>
<b>Prados naturales y pastizales</b>	<b>41.606</b>	<b>141.876</b>	<b>127.981</b>	<b>134.931</b>	<b>94.816</b>	<b>159.179</b>	<b>12.999</b>	<b>130.310</b>	<b>843.698</b>
Prados naturales	434	1.554	1.451	5.600	842	17.533	2.468	5.697	<b>35.579</b>
Pastizales	41.172	140.322	126.530	129.331	93.974	141.646	10.531	124.613	<b>808.119</b>
<b>Terreno forestal</b>	<b>183.350</b>	<b>185.138</b>	<b>436.339</b>	<b>290.884</b>	<b>588.411</b>	<b>399.136</b>	<b>208.314</b>	<b>266.096</b>	<b>2.557.668</b>
Monte maderable	93.281	19.951	86.247	166.460	302.280	204.638	72.133	47.033	<b>992.023</b>
Monte abierto	44.005	87.811	274.642	50.899	193.806	70.011	50.132	167.216	<b>938.522</b>
Monte leñoso	46.064	77.376	75.450	73.525	92.325	124.487	86.049	51.847	<b>627.123</b>
<b>Otras superficies</b>	<b>392.167</b>	<b>96.302</b>	<b>79.825</b>	<b>209.842</b>	<b>108.236</b>	<b>119.810</b>	<b>192.354</b>	<b>137.527</b>	<b>1.336.063</b>
Erial a pastos	207.227	18.226	20.325	87.087	48.996	49.862	94.368	29.198	<b>555.289</b>
Espartizal	73.013	-	26	47.396	-	12.302	2.052	873	<b>135.662</b>
Terreno improductivo	54.516	16.025	12.487	28.334	13.045	15.514	16.483	20.277	<b>176.681</b>
Superficie no agrícola	47.136	43.991	29.772	35.379	21.123	27.361	67.922	61.173	<b>333.857</b>
Ríos y lagos	10.275	18.060	17.215	11.646	25.072	14.771	11.529	26.006	<b>134.574</b>

FUENTE: Consejería de Agricultura y Pesca

<sup>a</sup>Datos provisionales.

<sup>b</sup>Sólo incluye las ocupaciones principales de los cultivos, no las posteriores (2ª cosechas) ni asociadas.

### 6.1.14.G. Evolución de la superficie dedicada a los principales cultivos en Andalucía. Años 1991-2005 (ha)

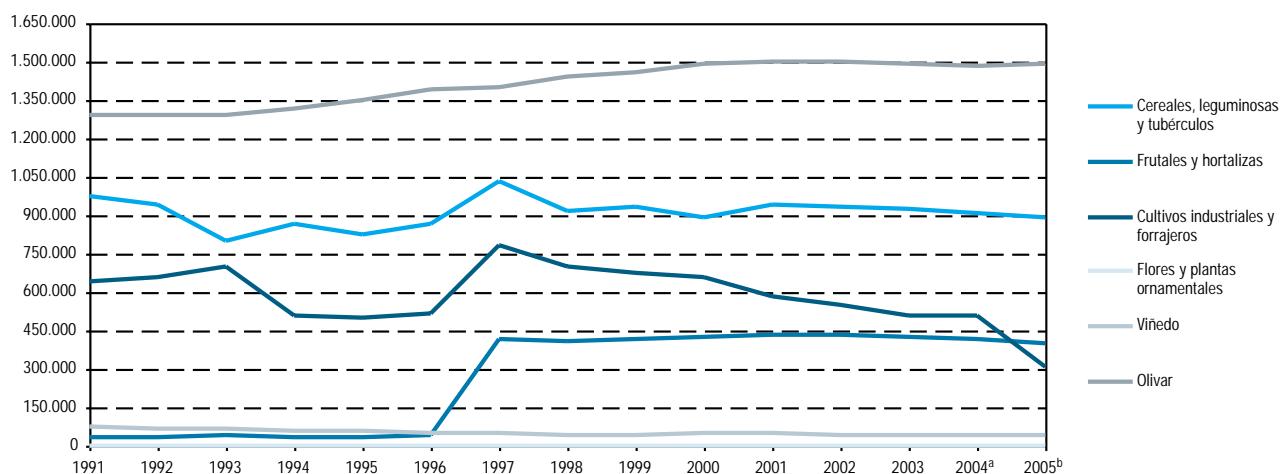

FUENTE: Consejería de Agricultura y Pesca

<sup>a</sup>Datos provisionales.

<sup>b</sup>Datos avance.

## 6. Sector primario

### 6.1.15. Superficie dedicada a cultivos por provincia. Años 2004-2005

(ha)

	Almería	Cádiz	Córdoba	Granada	Huelva	Jaén	Málaga	Sevilla	Andalucía
<b>Año 2004<sup>a</sup></b>									
<b>Cereales para grano</b>									
Trigo	5.436	97.662	130.016	30.579	21.513	21.119	36.266	217.268	<b>559.859</b>
Cebada	10.425	5.644	4.811	51.973	1.268	4.620	5.579	3.866	<b>88.186</b>
Arroz	-	2.870	-	-	-	-	-	36.538	<b>39.408</b>
Maíz	16	3.500	11.145	4.118	580	1.172	709	25.653	<b>46.893</b>
Otros	3.080	9.800	23.289	20.008	8.633	2.291	5.462	7.267	<b>79.830</b>
<b>Total</b>	<b>18.957</b>	<b>119.476</b>	<b>169.261</b>	<b>106.678</b>	<b>31.994</b>	<b>29.202</b>	<b>48.016</b>	<b>290.592</b>	<b>814.176</b>
<b>Leguminosas para grano</b>									
Garbanzos	49	3.340	3.698	5.877	174	937	3.677	3.355	<b>21.107</b>
Guisantes secos	-	-	-	-	417	117	2.198	2.451	<b>5.183</b>
Habas secas	-	2.900	8.965	635	384	1.678	6.192	8.355	<b>29.109</b>
Judías secas	-	-	55	92	1	20	83	-	<b>251</b>
Lentejas	2	-	1	77	-	30	45	7	<b>162</b>
Otros	410	986	3.892	5.473	475	834	1.584	2.585	<b>16.239</b>
<b>Total</b>	<b>461</b>	<b>7.226</b>	<b>16.611</b>	<b>12.154</b>	<b>1.451</b>	<b>3.616</b>	<b>13.779</b>	<b>16.753</b>	<b>72.051</b>
<b>Tubérculos para consumo humano</b>									
Patata	570	3.810	2.000	1.924	971	780	4.726	7.429	<b>22.210</b>
Boniato y batata	-	-	-	-	-	-	-	-	<b>-</b>
<b>Total</b>	<b>570</b>	<b>3.810</b>	<b>2.000</b>	<b>1.924</b>	<b>971</b>	<b>780</b>	<b>4.726</b>	<b>7.429</b>	<b>22.210</b>
<b>Hortalizas</b>									
Col	130	315	94	185	57	30	181	72	<b>1.064</b>
Espárrago	30	610	700	3.500	43	1.000	175	788	<b>6.846</b>
Lechuga	6.020	520	600	3.300	101	100	605	299	<b>11.545</b>
Melón	5.300	865	815	480	562	180	418	959	<b>9.579</b>
Sandía	4.600	755	800	420	439	110	299	1.195	<b>8.618</b>
Calabacín	4.090	256	90	200	6	52	200	65	<b>4.959</b>
Pepino	3.910	151	100	1.555	8	102	316	30	<b>6.172</b>
Tomate	8.700	1.700	510	2.100	311	420	1.940	4.136	<b>19.817</b>
Pimiento	8.825	1.400	400	692	140	300	765	344	<b>12.866</b>
Fresa y fresón	1	190	15	20	6.539	13	24	68	<b>6.870</b>
Alcachofa	227	410	347	1.054	24	150	728	177	<b>3.117</b>
Coliflor	50	340	75	500	42	90	213	64	<b>1.374</b>
Ajo	38	205	2.100	532	147	275	727	358	<b>4.382</b>
Cebolla	58	736	1.150	506	114	235	777	518	<b>4.094</b>
Zanahoria	-	3.600	153	25	6	25	70	931	<b>4.810</b>
Judías verdes	3.950	350	110	2.210	32	100	2.152	53	<b>8.957</b>
Habas verdes	355	270	750	403	181	250	1.380	172	<b>3.761</b>
Otros	1.516	493	175	199	50	189	457	285	<b>3.364</b>
<b>Total</b>	<b>47.800</b>	<b>13.166</b>	<b>8.984</b>	<b>17.881</b>	<b>8.802</b>	<b>3.621</b>	<b>11.427</b>	<b>10.514</b>	<b>122.195</b>
<b>Cultivos industriales</b>									
Remolacha azucarera	-	18.335	2.420	-	720	800	43	19.432	<b>41.750</b>
Algodón	-	14.500	12.537	-	1.164	7.499	48	52.850	<b>88.598</b>
Girasol	-	47.350	58.461	8.636	19.014	3.785	10.757	150.923	<b>298.926</b>
Otros	-	58	-	1.327	10	-	176	15	<b>1.586</b>
<b>Total</b>	<b>-</b>	<b>80.243</b>	<b>73.418</b>	<b>9.963</b>	<b>20.908</b>	<b>12.084</b>	<b>11.024</b>	<b>223.220</b>	<b>430.860</b>

CONTINUA →



### 6.1.15. Superficie dedicada a cultivos por provincia. Años 2004-2005

CONTINUACIÓN

(ha)

	Almería	Cádiz	Córdoba	Granada	Huelva	Jaén	Málaga	Sevilla	Andalucía
<b>Cultivos forrajeros</b>									
Alfalfa	80	-	1.285	2.360	299	645	576	1.559	<b>6.804</b>
Otros	130	-	11.042	5.602	5.349	769	16.426	28.538	<b>67.856</b>
<b>Total</b>	<b>210</b>	<b>-</b>	<b>12.327</b>	<b>7.962</b>	<b>5.648</b>	<b>1.414</b>	<b>17.002</b>	<b>30.097</b>	<b>74.660</b>
<b>Flores y plantas ornamentales</b>									
Claveles	..	..	..	..	..	..	..	..	..
Rosas	..	..	..	..	..	..	..	..	..
Otras flores	25	553	38	25	1	9	13	175	<b>839</b>
Plantas ornamentales	92	21	21	20	12	6	128	105	<b>405</b>
<b>Total</b>	<b>117</b>	<b>574</b>	<b>59</b>	<b>45</b>	<b>13</b>	<b>15</b>	<b>141</b>	<b>280</b>	<b>1.244</b>
<b>Frutales cítricos</b>									
Naranja dulce	6.433	1.747	5.058	583	9.694	1	5.678	14.962	<b>44.156</b>
Limonero	1.629	383	10	90	9	-	5.552	149	<b>7.822</b>
Otros	2.277	614	361	11	5.425	-	1.319	1.563	<b>11.570</b>
<b>Total</b>	<b>10.339</b>	<b>2.744</b>	<b>5.429</b>	<b>684</b>	<b>15.128</b>	<b>1</b>	<b>12.549</b>	<b>16.674</b>	<b>63.548</b>
<b>Frutales no cítricos</b>									
Manzano	128	22	73	121	40	28	77	42	<b>531</b>
Peral	39	78	39	450	55	16	407	49	<b>1.133</b>
Melocotonero	33	145	782	1.506	1.976	87	167	6.968	<b>11.664</b>
Chirimoyo	3	51	-	2.925	-	-	279	-	<b>3.258</b>
Aguacate	14	225	-	2.560	53	-	5.946	10	<b>8.808</b>
Almendro	89.644	825	1.600	72.500	1.788	4.365	19.072	727	<b>190.521</b>
Cerezo y guindo	50	-	33	1.500	2	1.159	71	36	<b>2.851</b>
Otros	82	25	371	2.896	2.520	659	3.176	1.245	<b>10.974</b>
<b>Total</b>	<b>89.993</b>	<b>1.371</b>	<b>2.898</b>	<b>84.458</b>	<b>6.434</b>	<b>6.315</b>	<b>29.195</b>	<b>9.077</b>	<b>229.741</b>
<b>Viñedo</b>									
Uva de mesa	405	122	3	126	468	12	849	1.669	<b>3.654</b>
Uva de transformación <sup>b</sup>	1.022	10.936	9.806	5.214	6.540	580	5.580	1.019	<b>40.697</b>
<b>Total</b>	<b>1.427</b>	<b>11.058</b>	<b>9.809</b>	<b>5.340</b>	<b>7.008</b>	<b>592</b>	<b>6.429</b>	<b>2.688</b>	<b>44.351</b>
<b>Olivar</b>									
Aceituna de mesa	-	-	3.361	500	5.666	2.535	6.302	81.953	<b>100.317</b>
Aceituna de almazara	15.500	20.165	342.904	173.697	25.436	570.139	119.983	118.530	<b>1.386.354</b>
<b>Total</b>	<b>15.500</b>	<b>20.165</b>	<b>346.265</b>	<b>174.197</b>	<b>31.102</b>	<b>572.674</b>	<b>126.285</b>	<b>200.483</b>	<b>1.486.671</b>
<b>Año 2005<sup>c</sup></b>									
<b>Cereales para grano</b>									
Trigo	3.829	94.529	144.200	28.594	21.827	21.533	35.002	217.025	<b>566.539</b>
Cebada	10.685	5.090	4.135	50.816	1.072	4.296	4.525	4.500	<b>85.119</b>
Arroz	-	2.845	-	-	20	-	-	36.650	<b>39.515</b>
Maíz	35	3.525	10.545	3.627	250	1.350	378	27.250	<b>46.960</b>
Otros	3.080	9.800	9.660	18.900	9.803	2.389	5.114	5.600	<b>64.346</b>
<b>Total</b>	<b>17.629</b>	<b>115.789</b>	<b>168.540</b>	<b>101.937</b>	<b>32.972</b>	<b>29.568</b>	<b>45.019</b>	<b>291.025</b>	<b>802.479</b>

CONTINÚA →

## 6. Sector primario

### 6.1.15. Superficie dedicada a cultivos por provincia. Años 2004-2005

CONTINUACIÓN

(ha)

	Almería	Cádiz	Córdoba	Granada	Huelva	Jaén	Málaga	Sevilla	Andalucía
<b>Leguminosas para grano</b>									
Garbanzos	70	3.305	3.407	5.532	200	842	2.103	3.000	<b>18.459</b>
Guisantes secos	-	1.060	1.645	2.763	913	141	3.468	2.975	<b>12.965</b>
Habas secas	-	3.250	9.105	1.125	637	1.644	5.667	10.600	<b>32.028</b>
Judías secas	-	-	65	92	-	19	80	-	<b>256</b>
Lentejas	4	-	-	91	-	10	4	8	<b>117</b>
Otros	662	314	72	3.537	709	671	821	539	<b>7.325</b>
<b>Total</b>	<b>736</b>	<b>7.929</b>	<b>14.294</b>	<b>13.140</b>	<b>2.459</b>	<b>3.327</b>	<b>12.143</b>	<b>17.122</b>	<b>71.150</b>
<b>Tubérculos para consumo humano</b>									
Patata	531	3.660	3.400	1.839	735	722	1.825	5.050	<b>17.762</b>
Boniato y batata	-	-	-	-	-	-	-	-	<b>-</b>
<b>Total</b>	<b>531</b>	<b>3.660</b>	<b>3.400</b>	<b>1.839</b>	<b>735</b>	<b>722</b>	<b>1.825</b>	<b>5.050</b>	<b>17.762</b>
<b>Hortalizas</b>									
Col	365	310	60	430	40	20	180	100	<b>1.505</b>
Espárrago	31	610	700	3.500	35	800	260	825	<b>6.761</b>
Lechuga	6.141	580	500	3.600	80	95	600	275	<b>11.871</b>
Melón	4.950	800	880	480	340	140	570	855	<b>9.015</b>
Sandía	5.060	700	850	420	320	80	160	930	<b>8.520</b>
Calabacín	4.150	249	55	180	11	50	110	25	<b>4.830</b>
Pepino	4.050	152	60	1.350	9	120	320	12	<b>6.073</b>
Tomate	9.100	1.680	450	2.400	330	420	2.050	5.185	<b>21.615</b>
Pimiento	8.955	1.300	355	700	110	280	800	365	<b>12.865</b>
Fresa y fresón	-	120	15	20	6.692	7	-	75	<b>6.929</b>
Alcachofa	235	400	340	1.000	15	85	700	150	<b>2.925</b>
Coliflor	50	300	70	500	15	65	300	60	<b>1.360</b>
Ajo	16	180	2.000	526	125	200	800	275	<b>4.122</b>
Cebolla	42	650	1.000	611	100	250	780	475	<b>3.908</b>
Zanahoria	-	3.600	160	15	10	15	70	650	<b>4.520</b>
Judías verdes	3.200	340	110	2.200	20	120	1.600	45	<b>7.635</b>
Habas verdes	140	215	600	403	140	300	1.050	250	<b>3.098</b>
Otros	1.516	493	175	128	46	123	440	81	<b>3.002</b>
<b>Total</b>	<b>48.001</b>	<b>12.679</b>	<b>8.380</b>	<b>18.463</b>	<b>8.438</b>	<b>3.170</b>	<b>10.790</b>	<b>10.633</b>	<b>120.554</b>
<b>Cultivos industriales</b>									
Remolacha azucarera	-	15.608	2.200	-	622	661	43	17.400	<b>36.534</b>
Algodón	-	12.832	11.734	-	1.148	6.992	38	51.572	<b>84.316</b>
Girasol	-	34.565	25.547	5.162	14.431	1.299	5.490	83.750	<b>170.244</b>
Otros	-	13	95	1.308	10	-	50	7	<b>1.483</b>
<b>Total</b>	<b>-</b>	<b>63.018</b>	<b>39.576</b>	<b>6.470</b>	<b>16.211</b>	<b>8.952</b>	<b>5.621</b>	<b>152.729</b>	<b>292.577</b>
<b>Cultivos forrajeros</b>									
Alfalfa	115	675	900	2.063	200	591	250	1.875	<b>6.669</b>
Otros	126	464	1.650	1.500	750	255	2.500	1.050	<b>8.295</b>
<b>Total</b>	<b>241</b>	<b>1.139</b>	<b>2.550</b>	<b>3.563</b>	<b>950</b>	<b>846</b>	<b>2.750</b>	<b>2.925</b>	<b>14.964</b>

CONTINUA ➔

### 6.1.15. Superficie dedicada a cultivos por provincia. Años 2004-2005

CONTINUACIÓN

(ha)

	Almería	Cádiz	Córdoba	Granada	Huelva	Jaén	Málaga	Sevilla	Andalucía
<b>Flores y plantas ornamentales</b>									
Claveles	..	..	..	..	..	..	..	..	..
Rosas	..	..	..	..	..	..	..	..	..
Otras flores	25	553	38	20	2	9	13	125	<b>785</b>
Plantas ornamentales	92	29	21	26	12	6	128	80	<b>394</b>
<b>Total</b>	<b>117</b>	<b>582</b>	<b>59</b>	<b>46</b>	<b>14</b>	<b>15</b>	<b>141</b>	<b>205</b>	<b>1.179</b>
<b>Frutales cítricos</b>									
Naranja dulce	7.651	1.796	5.328	583	9.694	1	5.678	14.962	<b>45.693</b>
Limonero	2.235	383	-	90	9	-	5.552	149	<b>8.418</b>
Otros	2.277	614	459	10	5.425	-	1.319	1.563	<b>11.667</b>
<b>Total</b>	<b>12.163</b>	<b>2.793</b>	<b>5.787</b>	<b>683</b>	<b>15.128</b>	<b>1</b>	<b>12.549</b>	<b>16.674</b>	<b>65.778</b>
<b>Frutales no cítricos</b>									
Manzano	132	22	76	199	40	28	77	42	<b>616</b>
Peral	39	78	39	450	55	16	407	49	<b>1.133</b>
Melocotonero	42	145	778	1.506	1.976	87	167	6.968	<b>11.669</b>
Chirimoyo	3	51	-	2.925	-	-	279	-	<b>3.258</b>
Aguacate	14	225	-	2.685	53	-	5.946	10	<b>8.933</b>
Almendro	71.440	825	1.605	72.500	1.788	4.365	19.072	727	<b>172.322</b>
Cerezo y guindo	59	-	37	957	2	1.160	53	36	<b>2.304</b>
Otros	82	25	371	2.896	2.520	659	3.176	1.245	<b>10.974</b>
<b>Total</b>	<b>71.811</b>	<b>1.371</b>	<b>2.906</b>	<b>84.118</b>	<b>6.434</b>	<b>6.315</b>	<b>29.177</b>	<b>9.077</b>	<b>211.209</b>
<b>Viñedo</b>									
Uva de mesa	290	125	2	20	468	12	849	1.659	<b>3.425</b>
Uva de transformación <sup>b</sup>	893	10.769	8.982	5.213	6.540	580	5.580	1.019	<b>39.576</b>
<b>Total</b>	<b>1.183</b>	<b>10.894</b>	<b>8.984</b>	<b>5.233</b>	<b>7.008</b>	<b>592</b>	<b>6.429</b>	<b>2.678</b>	<b>43.001</b>
<b>Olivar</b>									
Aceituna de mesa	75	-	3.681	215	5.666	2.535	6.302	81.953	<b>100.427</b>
Aceituna de almazara	15.724	20.185	347.042	177.732	25.436	570.139	119.983	118.530	<b>1.394.771</b>
<b>Total</b>	<b>15.799</b>	<b>20.185</b>	<b>350.723</b>	<b>177.947</b>	<b>31.102</b>	<b>572.674</b>	<b>126.285</b>	<b>200.483</b>	<b>1.495.198</b>

FUENTE: Consejería de Agricultura y Pesca

<sup>a</sup>Datos provisionales.

<sup>b</sup>Incluye la uva de vinificación y la de pasificación.

<sup>c</sup>Datos avance.

## 6. Sector primario

### 6.1.16.G. Evolución de las principales producciones agrícolas en Andalucía. Años 1988-2005 (miles de t)

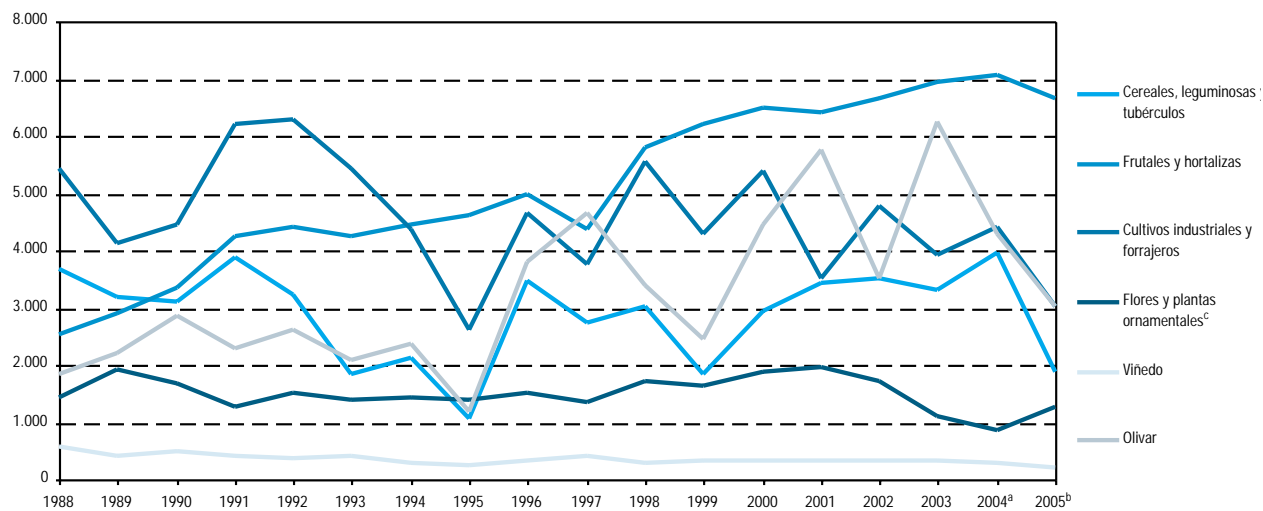

FUENTES: Años 1988-1990: Ministerio de Agricultura, Pesca y Alimentación. Anuario de estadística agraria  
Años 1991-2005: Consejería de Agricultura y Pesca

<sup>a</sup>Datos provisionales.  
<sup>b</sup>Datos avance.  
<sup>c</sup>Millones de unidades.

## 6.1.17. Principales producciones agrícolas por provincia. Años 2004-2005

(t)

	Almería	Cádiz	Córdoba	Granada	Huelva	Jaén	Málaga	Sevilla	Andalucía
<b>Año 2004<sup>a</sup></b>									
<b>Cereales para grano</b>									
Trigo	8.352	349.127	530.136	89.214	61.444	50.839	118.519	756.569	<b>1.964.199</b>
Cebada	23.406	18.132	13.057	186.000	2.425	12.031	21.857	11.231	<b>288.140</b>
Arroz	-	22.960	-	-	-	-	-	315.469	<b>338.429</b>
Maíz	68	42.950	147.687	36.681	5.059	15.359	4.598	306.750	<b>559.152</b>
Otros	-	37.544	35.336	31.893	17.276	5.250	15.611	22.402	<b>171.346</b>
<b>Total</b>	<b>37.861</b>	<b>470.713</b>	<b>726.216</b>	<b>343.788</b>	<b>86.204</b>	<b>83.479</b>	<b>160.585</b>	<b>1.412.420</b>	<b>3.321.266</b>
<b>Leguminosas para grano</b>									
Garbanzos	30	3.648	4.433	1.848	165	625	2.277	3.933	<b>16.959</b>
Habas secas	-	2.786	19.589	420	348	1.621	12.269	11.326	<b>48.358</b>
Judías secas	-	-	133	150	2	25	152	-	<b>461</b>
Lentejas	2	-	14	15	-	1	28	6	<b>65</b>
Otros	352	863	4.109	1.075	1.246	530	2.679	6.866	<b>17.719</b>
<b>Total</b>	<b>383</b>	<b>7.296</b>	<b>28.277</b>	<b>3.508</b>	<b>1.761</b>	<b>2.801</b>	<b>17.404</b>	<b>22.131</b>	<b>83.562</b>
<b>Tubérculos para consumo humano</b>									
Patata	11.454	99.140	89.056	55.310	10.672	14.641	95.196	173.392	<b>548.860</b>
Boniato y batata	-	9.648	260	60	178	90	7.125	40	<b>17.400</b>
<b>Total</b>	<b>11.454</b>	<b>108.788</b>	<b>89.316</b>	<b>55.370</b>	<b>10.850</b>	<b>14.730</b>	<b>102.321</b>	<b>173.432</b>	<b>566.260</b>
<b>Hortalizas</b>									
Col	10.332	12.810	1.475	5.300	1.108	507	7.240	2.260	<b>41.032</b>
Espárrago	210	2.869	3.005	16.160	181	4.590	517	2.636	<b>30.168</b>
Lechuga	150.500	25.564	12.239	100.800	2.363	2.075	19.360	11.191	<b>324.092</b>
Melón	182.700	14.983	16.373	10.600	10.957	1.880	8.740	27.112	<b>273.345</b>
Sandía	315.000	18.175	20.574	43.500	10.590	1.228	8.828	68.674	<b>486.569</b>
Calabacín	212.430	10.845	2.493	10.000	161	0	14.000	2.813	<b>252.743</b>
Pepino	297.160	6.557	1.488	162.700	186	2.628	23.700	1.076	<b>495.495</b>
Tomate	756.000	83.202	15.183	229.600	11.154	14.798	153.525	278.581	<b>1.542.043</b>
Pimiento	503.025	55.984	6.916	41.398	4.911	6.815	47.585	11.696	<b>678.330</b>
Fresa y fresón	-	3.840	136	150	313.872	42	288	1.898	<b>320.226</b>
Alcachofa	2.724	7.380	4.745	12.648	201	812	11.570	2.466	<b>42.546</b>
Coliflor	1.250	6.045	2.200	11.900	768	1.096	6.390	1.530	<b>31.179</b>
Ajo	304	2.412	29.098	4.300	669	2.078	5.443	2.953	<b>47.257</b>
Cebolla	924	17.900	23.182	19.000	2.422	6.533	28.665	31.423	<b>130.049</b>
Zanahoria	-	197.120	5.310	600	132	645	2.450	31.811	<b>238.068</b>
Judías verdes	43.000	4.788	737	35.200	178	1.490	30.471	607	<b>116.471</b>
Habas verdes	4.260	3.848	4.168	5.300	1.169	2.263	7.579	1.139	<b>29.726</b>
Otros	99.055	42.806	16.269	32.446	1.514	9.532	34.124	33.074	<b>268.819</b>
<b>Total</b>	<b>2.578.874</b>	<b>517.128</b>	<b>165.591</b>	<b>741.602</b>	<b>362.536</b>	<b>59.012</b>	<b>410.475</b>	<b>512.940</b>	<b>5.348.158</b>
<b>Cultivos industriales</b>									
Remolacha azucarera	-	963.117	174.860	-	25.557	56.210	1.613	1.270.403	<b>2.491.760</b>
Algodón	-	42.650	50.206	-	4.569	25.359	125	221.589	<b>344.498</b>
Girasol	-	71.958	65.062	5.136	22.100	3.829	12.544	189.116	<b>369.745</b>
Otros	-	64	-	3.934	14	-	80	29	<b>4.121</b>
<b>Total</b>	<b>-</b>	<b>1.077.789</b>	<b>290.128</b>	<b>9.070</b>	<b>52.240</b>	<b>85.398</b>	<b>14.362</b>	<b>1.681.137</b>	<b>3.210.124</b>

CONTINUA →

## 6. Sector primario

### 6.1.17. Principales producciones agrícolas por provincia. Años 2004-2005

CONTINUACIÓN

(t)

	Almería	Cádiz	Córdoba	Granada	Huelva	Jaén	Málaga	Sevilla	Andalucía
<b>Cultivos forrajeros</b>									
Alfalfa	6.960	31.050	56.675	123.765	6.866	40.572	23.976	108.254	<b>398.118</b>
Otros	5.975	170.922	169.132	79.128	73.869	14.125	103.410	182.211	<b>798.772</b>
<b>Total</b>	<b>12.935</b>	<b>201.972</b>	<b>225.807</b>	<b>202.893</b>	<b>80.735</b>	<b>54.697</b>	<b>127.386</b>	<b>290.465</b>	<b>1.196.890</b>
<b>Flores y plantas ornamentales (miles de unidades)</b>									
Claveles	11.760	404.000	23.400	13.200	1.500	910	-	162.750	<b>617.520</b>
Rosas	-	22.000	4.500	-	-	730	-	18.630	<b>45.860</b>
Otras flores	9.000	92.000	8.400	23.704	-	660	3.900	30.450	<b>168.114</b>
Plantas ornamentales	15.410	2.280	1.710	592	1.440	2.772	5.969	-	<b>30.173</b>
<b>Total</b>	<b>36.170</b>	<b>520.280</b>	<b>38.010</b>	<b>37.496</b>	<b>2.940</b>	<b>5.072</b>	<b>9.869</b>	<b>211.830</b>	<b>861.667</b>
<b>Frutales cítricos</b>									
Naranja dulce	122.576	48.469	152.927	13.848	171.639	13	113.911	330.991	<b>954.373</b>
Limonero	31.307	8.528	-	1.343	34	6	117.872	2.057	<b>161.147</b>
Otros	40.891	14.403	6.340	470	78.459	4	18.428	50.089	<b>209.083</b>
<b>Total</b>	<b>194.773</b>	<b>71.400</b>	<b>159.267</b>	<b>15.661</b>	<b>250.131</b>	<b>23</b>	<b>250.211</b>	<b>383.137</b>	<b>1.324.603</b>
<b>Frutales no cítricos</b>									
Manzano	1.486	132	1.141	3.220	310	491	550	255	<b>7.585</b>
Peral	405	452	472	10.870	500	332	3.663	586	<b>17.280</b>
Melocotonero	297	468	9.774	9.750	19.918	763	1.296	108.245	<b>150.511</b>
Chirimoyo	36	185	-	20.000	1	-	2.171	-	<b>22.393</b>
Aguacate	56	1.580	-	20.000	168	-	44.877	58	<b>66.739</b>
Cerezo y guindo	266	-	129	4.100	8	2.368	150	178	<b>7.199</b>
Almendro	2.501	880	978	3.703	846	655	3.094	162	<b>12.819</b>
Otros	1.306	522	14.445	18.302	19.707	3.484	14.956	11.782	<b>84.504</b>
<b>Total</b>	<b>6.353</b>	<b>4.219</b>	<b>26.939</b>	<b>89.945</b>	<b>41.458</b>	<b>8.093</b>	<b>70.757</b>	<b>121.266</b>	<b>369.030</b>
<b>Viñedo</b>									
Uva de mesa	2.949	1.220	14	190	3.904	3	4.200	19.317	<b>31.797</b>
Uva de transformación <sup>b</sup>	5.193	106.500	65.326	9.750	49.880	1.663	13.582	8.531	<b>260.425</b>
<b>Total</b>	<b>8.142</b>	<b>107.720</b>	<b>65.340</b>	<b>9.940</b>	<b>53.784</b>	<b>1.666</b>	<b>17.782</b>	<b>27.848</b>	<b>292.222</b>
<b>Olivar</b>									
Aceituna de mesa	964	-	44.711	480	7.003	8.783	35.377	304.029	<b>401.347</b>
Aceituna de almazara	29.570	30.569	1.029.080	335.000	28.397	1.888.166	217.787	322.861	<b>3.881.430</b>
<b>Total</b>	<b>30.534</b>	<b>30.569</b>	<b>1.073.791</b>	<b>335.480</b>	<b>35.400</b>	<b>1.896.949</b>	<b>253.164</b>	<b>626.890</b>	<b>4.282.777</b>
<b>Año 2005<sup>c</sup></b>									
<b>Cereales para grano</b>									
Trigo	1.482	160.251	85.418	5.718	28.265	19.026	40.609	183.425	<b>524.194</b>
Cebada	8.315	10.468	1.081	10.163	717	3.319	4.500	3.164	<b>41.727</b>
Arroz	-	23.100	-	-	156	-	-	302.363	<b>325.619</b>
Maíz	88	38.500	134.238	25.220	2.008	15.997	3.200	258.375	<b>477.626</b>
Otros	-	3.500	3.320	2.035	8.509	2.780	5.090	9.098	<b>34.332</b>
<b>Total</b>	<b>9.885</b>	<b>235.819</b>	<b>224.057</b>	<b>43.136</b>	<b>39.655</b>	<b>41.122</b>	<b>53.399</b>	<b>756.425</b>	<b>1.403.498</b>

CONTINUA →

## 6.1.17. Principales producciones agrícolas por provincia. Años 2004-2005

CONTINUACIÓN

(t)

	Almería	Cádiz	Córdoba	Granada	Huelva	Jaén	Málaga	Sevilla	Andalucía
<b>Leguminosas para grano</b>									
Garbanzos	31	2.457	681	110	120	127	902	930	<b>5.358</b>
Habas secas	94	1.900	2.732	112	550	510	2.267	6.084	<b>14.249</b>
Judías secas	2	-	23	138	-	21	32	-	<b>216</b>
Lentejas	3	-	-	2	-	-	2	3	<b>10</b>
Otros	253	900	601	126	1.763	129	1.740	3.097	<b>8.609</b>
<b>Total</b>	<b>383</b>	<b>5.257</b>	<b>4.037</b>	<b>488</b>	<b>2.433</b>	<b>787</b>	<b>4.943</b>	<b>10.114</b>	<b>28.442</b>
<b>Tubérculos para consumo humano</b>									
Patata	11.029	95.000	106.000	50.370	7.675	14.780	41.500	127.363	<b>453.717</b>
Boniato y batata	-	-	-	-	-	-	-	-	-
<b>Total</b>	<b>11.029</b>	<b>95.000</b>	<b>106.000</b>	<b>50.370</b>	<b>7.675</b>	<b>14.780</b>	<b>41.500</b>	<b>127.363</b>	<b>453.717</b>
<b>Hortalizas</b>									
Col	12.580	12.950	1.500	12.319	700	520	7.200	2.050	<b>49.819</b>
Espárrago	199	2.800	1.750	12.000	135	3.500	1.250	2.501	<b>24.135</b>
Lechuga	135.102	25.550	12.500	100.800	1.800	2.137	1.900	10.313	<b>290.102</b>
Melón	188.100	14.800	22.000	15.000	5.500	1.572	9.000	24.325	<b>280.297</b>
Sandía	339.000	16.500	25.000	15.000	5.760	1.245	5.460	56.800	<b>464.765</b>
Calabacín	173.309	10.350	1.980	4.900	290	900	4.200	1.625	<b>197.554</b>
Pepino	287.075	6.300	1.800	101.500	190	2.220	12.750	370	<b>412.205</b>
Tomate	678.932	80.500	15.750	177.000	9.655	15.120	109.500	412.218	<b>1.498.675</b>
Pimiento	510.435	46.000	7.100	35.000	2.700	6.720	36.000	15.275	<b>659.230</b>
Fresa y fresón	-	1.800	80	300	290.000	27	144	2.044	<b>294.395</b>
Alcachofa	1.760	6.900	4.850	5.325	105	360	8.400	2.063	<b>29.763</b>
Coliflor	2.170	14.500	1.750	10.000	250	746	4.500	1.205	<b>35.121</b>
Ajo	241	2.160	20.000	4.028	550	1.157	4.800	2.938	<b>35.874</b>
Cebolla	650	16.000	44.250	30.550	2.310	8.290	29.600	24.751	<b>156.401</b>
Zanahoria	-	215.000	4.500	525	200	543	1.700	23.125	<b>245.593</b>
Judías verdes	38.105	4.760	1.200	38.000	100	1.260	12.800	513	<b>96.738</b>
Habas verdes	1.790	3.010	5.400	5.300	700	1.350	7.350	2.538	<b>27.438</b>
Otros	209.000	5.810	2.760	3.450	490	2.929	13.455	809	<b>238.703</b>
<b>Total</b>	<b>2.578.448</b>	<b>485.690</b>	<b>174.170</b>	<b>570.997</b>	<b>321.435</b>	<b>50.596</b>	<b>270.009</b>	<b>585.463</b>	<b>5.036.808</b>
<b>Cultivos industriales</b>									
Remolacha azucarera	-	669.521	121.253	-	18.593	32.744	1.612	1.036.100	<b>1.879.823</b>
Algodón	-	41.900	46.819	-	4.191	29.458	118	214.055	<b>336.541</b>
Girasol	-	31.300	25.547	516	12.953	491	2.800	58.675	<b>132.282</b>
Otros	-	64	62	3.924	-	-	30	21	<b>4.101</b>
<b>Total</b>	<b>-</b>	<b>742.785</b>	<b>193.681</b>	<b>4.440</b>	<b>35.737</b>	<b>62.693</b>	<b>4.560</b>	<b>1.308.851</b>	<b>2.352.747</b>
<b>Cultivos forrajeros</b>									
Alfalfa	5.772	31.000	50.000	165.200	6.000	29.022	4.500	148.950	<b>440.444</b>
Otros	1.599	15.200	60.000	70.000	12.800	3.898	30.150	17.029	<b>210.676</b>
<b>Total</b>	<b>7.371</b>	<b>46.200</b>	<b>110.000</b>	<b>235.200</b>	<b>18.800</b>	<b>32.920</b>	<b>34.650</b>	<b>165.979</b>	<b>651.120</b>
<b>Flores y plantas ornamentales (miles de unidades)</b>									
Claveles	11.760	1.010.000	20.000	30.000	2.500	3.200	3.900	143.750	<b>1.225.110</b>
Rosas	-	-	-	-	-	-	-	-	-
Otras flores	9.000	-	-	-	-	-	-	-	<b>9.000</b>
Plantas ornamentales	15.410	1.175	1.200	3.000	1.200	1.100	6.500	200	<b>29.785</b>
<b>Total</b>	<b>36.170</b>	<b>1.011.175</b>	<b>21.200</b>	<b>33.000</b>	<b>3.700</b>	<b>4.300</b>	<b>10.400</b>	<b>143.950</b>	<b>1.263.895</b>

CONTINÚA →

## 6. Sector primario

### 6.1.17. Principales producciones agrícolas por provincia. Años 2004-2005

CONTINUACIÓN

(t)

	Almería	Cádiz	Córdoba	Granada	Huelva	Jaén	Málaga	Sevilla	Andalucía
<b>Frutales cítricos</b>									
Naranja dulce	132.833	35.000	10.200	17.311	199.300	9	107.600	275.165	<b>777.418</b>
Limonero	48.859	540	-	1.053	30	-	116.300	1.035	<b>167.817</b>
Otros	50.463	114.970	4.100	50	86.000	-	17.500	31.643	<b>304.726</b>
<b>Total</b>	<b>232.155</b>	<b>150.510</b>	<b>14.300</b>	<b>18.414</b>	<b>285.330</b>	<b>9</b>	<b>241.400</b>	<b>307.843</b>	<b>1.249.961</b>
<b>Frutales no cítricos</b>									
Manzano	1.202	10	1.280	3.600	450	278	500	293	<b>7.613</b>
Peral	416	200	600	12.200	500	121	3.600	488	<b>18.125</b>
Melocotonero	340	120	7.300	16.000	19.150	651	970	94.404	<b>138.935</b>
Chirimoyo	24	100	-	25.000	-	-	2.000	-	<b>27.124</b>
Aguacate	98	650	-	25.000	170	-	50.000	50	<b>75.968</b>
Cerezo y guindo	255	-	190	4.000	4	2.029	290	142	<b>6.910</b>
Almendro	16.076	192	1.280	10.178	850	1.190	4.800	138	<b>34.704</b>
Otros	387	500	340	600	5.640	4.422	2.110	9.466	<b>23.465</b>
<b>Total</b>	<b>18.798</b>	<b>1.772</b>	<b>10.990</b>	<b>96.578</b>	<b>26.764</b>	<b>8.691</b>	<b>64.270</b>	<b>121.266</b>	<b>349.129</b>
<b>Viñedo</b>									
Uva de mesa	4.230	1.900	-	300	3.400	2	3.500	19.048	<b>32.380</b>
Uva de transformación <sup>b</sup>	4.144	75.000	45.000	4.000	44.893	1.376	8.000	4.444	<b>186.857</b>
<b>Total</b>	<b>8.374</b>	<b>76.900</b>	<b>45.000</b>	<b>4.300</b>	<b>48.293</b>	<b>1.378</b>	<b>11.500</b>	<b>23.492</b>	<b>219.237</b>
<b>Olivar</b>									
Aceituna de mesa	1.311	70	32.000	480	6.036	6.357	25.000	225.000	<b>296.254</b>
Aceituna de almazara	39.658	25.100	850.000	228.891	28.000	1.030.000	238.000	280.000	<b>2.719.649</b>
<b>Total</b>	<b>40.969</b>	<b>25.170</b>	<b>882.000</b>	<b>229.371</b>	<b>34.036</b>	<b>1.036.357</b>	<b>263.000</b>	<b>505.000</b>	<b>3.015.903</b>

FUENTE: Consejería de Agricultura y Pesca

<sup>a</sup>Datos provisionales.

<sup>b</sup>Se incluye la uva de vinificación y la de pasificación.

<sup>c</sup>Datos avance.



**6.1.18.G. Evolución de la extensión de las explotaciones de agricultura ecológica en Andalucía.  
Años 1998-2005 (ha)**

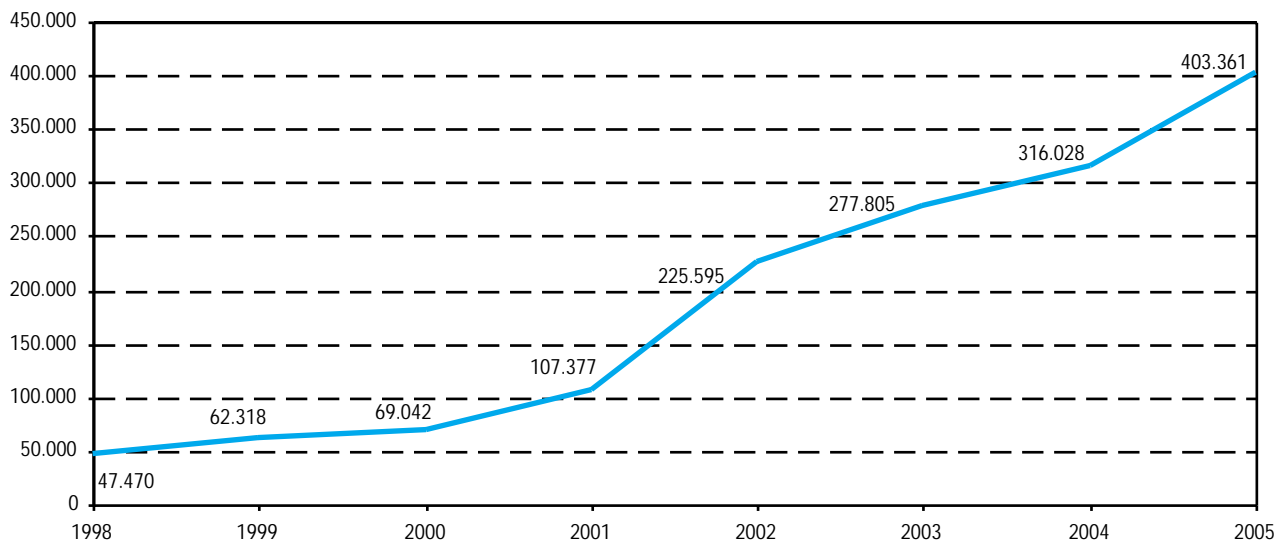

FUENTE: Comité Andaluz de Agricultura Ecológica

**6.1.19. Número de productores y superficie dedicada a agricultura ecológica por provincia. Año 2005**

	Almería	Cádiz	Córdoba	Granada	Huelva	Jaén	Málaga	Sevilla	<b>Andalucía</b>
Superficie total inscrita (ha)	23.942	50.708	61.557	35.660	98.654	39.584	29.098	64.158	<b>403.361</b>
Productores	876	364	1.157	646	669	324	550	573	<b>5.159</b>

FUENTE: Comité Andaluz de Agricultura Ecológica

## 6. Sector primario

### 6.1.20. Superficie dedicada a cultivos según sean de secano o regadío por provincia. Año 2004\* (ha)

	Almería	Cádiz	Córdoba	Granada	Huelva	Jaén	Málaga	Sevilla	Andalucía
<b>Cereales para grano</b>									
Secano	18.540	106.113	155.651	89.355	30.233	25.919	42.129	212.159	<b>680.099</b>
Regadío	417	13.363	13.610	17.323	1.761	3.283	5.887	78.433	<b>134.077</b>
<b>Total</b>	<b>18.957</b>	<b>119.476</b>	<b>169.261</b>	<b>106.678</b>	<b>31.994</b>	<b>29.202</b>	<b>48.016</b>	<b>290.592</b>	<b>814.176</b>
<b>Leguminosas para grano</b>									
Secano	450	5921	9820	9800	694	3350	12593	8451	<b>51.079</b>
Regadío	11	1.305	6.791	2.354	757	266	1.186	8.302	<b>20.972</b>
<b>Total</b>	<b>461</b>	<b>7.226</b>	<b>16.611</b>	<b>12.154</b>	<b>1.451</b>	<b>3.616</b>	<b>13.779</b>	<b>16.753</b>	<b>72.051</b>
<b>Tubérculos para consumo humano</b>									
Secano	-	-	50	-	357	30	431	1504	<b>2.372</b>
Regadío	570	3.810	1.950	1.924	614	750	4.295	5.925	<b>19.838</b>
<b>Total</b>	<b>570</b>	<b>3.810</b>	<b>2.000</b>	<b>1.924</b>	<b>971</b>	<b>780</b>	<b>4.726</b>	<b>7.429</b>	<b>22.210</b>
<b>Hortalizas</b>									
Secano	-	296	1.123	613	420	267	1.577	1.592	<b>5.888</b>
Regadío	47.800	12.870	7.861	17.268	8.382	3.354	9.850	8.922	<b>116.307</b>
<b>Total</b>	<b>47.800</b>	<b>13.166</b>	<b>8.984</b>	<b>17.881</b>	<b>8.802</b>	<b>3.621</b>	<b>11.427</b>	<b>10.514</b>	<b>122.195</b>
<b>Cultivos industriales</b>									
Secano	-	57.718	53.687	7.757	18.418	3.199	9.715	145.652	<b>296.146</b>
Regadío	-	22.525	19.731	2.206	2.490	8.885	1.309	77.568	<b>134.714</b>
<b>Total</b>	<b>-</b>	<b>80.243</b>	<b>73.418</b>	<b>9.963</b>	<b>20.908</b>	<b>12.084</b>	<b>11.024</b>	<b>223.220</b>	<b>430.860</b>
<b>Cultivos forrajeros</b>									
Secano	115	20.530	7.470	2.978	4.543	721	15.983	19.140	<b>71.480</b>
Regadío	95	-	4.857	4.984	1.105	693	1.019	10.957	<b>3.180</b>
<b>Total</b>	<b>210</b>	<b>-</b>	<b>12.327</b>	<b>7.962</b>	<b>5.648</b>	<b>1.414</b>	<b>17.002</b>	<b>30.097</b>	<b>74.660</b>
<b>Flores y plantas ornamentales</b>									
Secano	-	-	-	-	-	-	-	-	<b>-</b>
Regadío	117	574	59	45	13	15	141	280	<b>1.244</b>
<b>Total</b>	<b>117</b>	<b>574</b>	<b>59</b>	<b>45</b>	<b>13</b>	<b>15</b>	<b>141</b>	<b>280</b>	<b>1.244</b>
<b>Frutales cítricos</b>									
Secano	-	-	-	-	-	-	-	-	<b>-</b>
Regadío	10.339	2.744	5.429	684	15.128	1	12.549	16.674	<b>63.548</b>
<b>Total</b>	<b>10.339</b>	<b>2.744</b>	<b>5.429</b>	<b>684</b>	<b>15.128</b>	<b>1</b>	<b>12.549</b>	<b>16.674</b>	<b>63.548</b>
<b>Frutales no cítricos</b>									
Secano	74.363	825	1.688	73.171	2.357	4.759	19.694	890	<b>177.747</b>
Regadío	15.630	546	1.210	11.287	4.077	1.556	9.501	8.187	<b>51.994</b>
<b>Total</b>	<b>89.993</b>	<b>1.371</b>	<b>2.898</b>	<b>84.458</b>	<b>6.434</b>	<b>6.315</b>	<b>29.195</b>	<b>9.077</b>	<b>229.741</b>
<b>Viñedo</b>									
Secano	705	10.894	8.994	4.713	6.900	553	3.638	1.433	<b>37.830</b>
Regadío	722	164	815	627	108	39	2.791	1.255	<b>6.521</b>
<b>Total</b>	<b>1.427</b>	<b>11.058</b>	<b>9.809</b>	<b>5.340</b>	<b>7.008</b>	<b>592</b>	<b>6.429</b>	<b>2.688</b>	<b>44.351</b>
<b>Olivar</b>									
Secano	5.099	18.765	327.273	135.384	26.376	392.719	117.321	146.100	<b>1.169.037</b>
Regadío	10.401	1.400	18.992	38.813	4.726	179.955	8.964	54.383	<b>317.634</b>
<b>Total</b>	<b>15.500</b>	<b>20.165</b>	<b>346.265</b>	<b>174.197</b>	<b>31.102</b>	<b>572.674</b>	<b>126.285</b>	<b>200.483</b>	<b>1.486.671</b>

FUENTE: Consejería de Agricultura y Pesca

\*Datos provisionales.

## 6.2. Ganadería

### 6.2.1.G. Evolución del censo ganadero en Andalucía según especie. Años 1990-2004

(datos a diciembre)

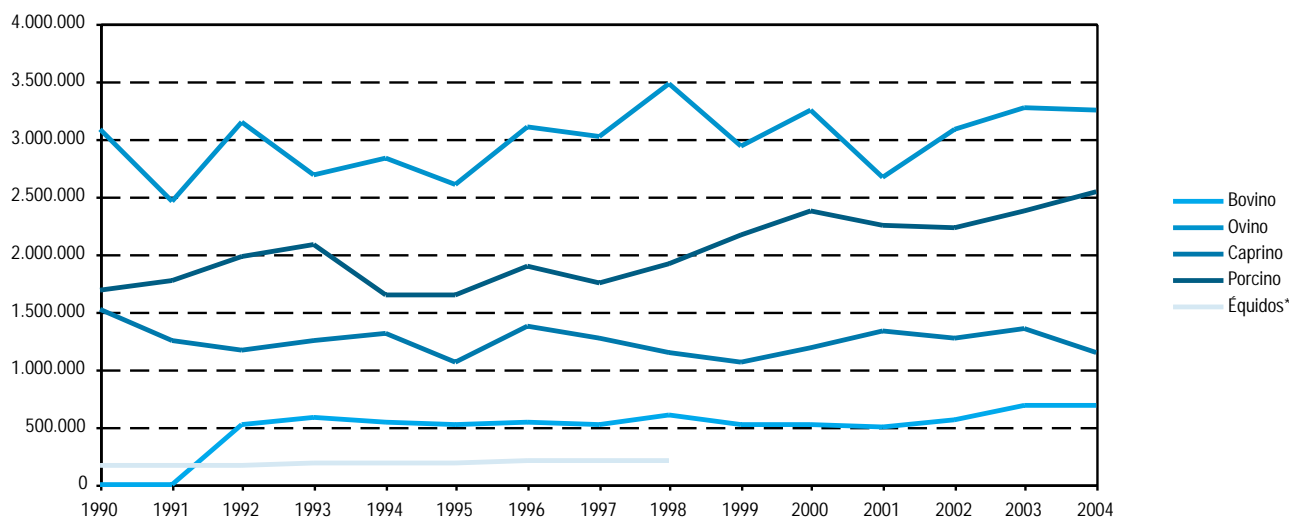

FUENTE: Consejería de Agricultura y Pesca

\*Los datos representados en los años 1990 y 1997 corresponden a los de 1991 y 1998 respectivamente.

### 6.2.2. Censo ganadero según tipo de ganado por provincia. Año 2004

(datos a diciembre)

	Almería	Cádiz	Córdoba	Granada	Huelva	Jaén	Málaga	Sevilla	<b>Andalucía</b>
Bovino	2.092	196.416	145.596	23.254	59.900	31.989	15.576	208.537	<b>683.360</b>
Ovino	275.324	196.612	470.186	641.158	442.742	346.174	204.701	669.753	<b>3.246.650</b>
Caprino	217.537	107.051	58.734	184.556	56.610	39.052	157.045	315.774	<b>1.136.359</b>
Porcino	425.825	213.176	257.504	123.013	344.643	176.996	321.246	670.290	<b>2.532.693</b>
Équidos*	8.330	34.239	22.565	18.867	36.978	15.937	26.418	50.021	<b>213.355</b>

FUENTE: Consejería de Agricultura y Pesca

\*Datos correspondientes al censo equino del año 1998.

## 6. Sector primario

### 6.2.3. Distribución del censo de ganado bovino por provincia. Año 2004

(datos a diciembre)

	Almería	Cádiz	Córdoba	Granada	Huelva	Jaén	Málaga	Sevilla	Andalucía
<b>Animales con menos de 12 meses</b>									
Destinados a sacrificio	335	1.744	788	2.134	-	1.562	1.270	21.357	<b>29.190</b>
Otros									
Machos	38	20.922	1.298	3.698	7.533	2.212	1.170	7.394	<b>44.265</b>
Hembras	158	20.523	18.908	1.814	7.551	3.249	1.409	20.722	<b>74.334</b>
<b>Total</b>	<b>531</b>	<b>43.189</b>	<b>20.994</b>	<b>7.646</b>	<b>15.084</b>	<b>7.023</b>	<b>3.849</b>	<b>49.473</b>	<b>147.789</b>
<b>Animales de 12 a menos de 24 meses</b>									
Machos	56	5.390	858	468	410	1.726	778	10.885	<b>20.571</b>
Hembras									
Destino sacrificio	372	2.240	615	141	-	340	492	3.378	<b>7.578</b>
Destino reposición	225	11.380	21.379	1.708	3.464	3.319	1.308	22.335	<b>65.118</b>
<b>Total</b>	<b>653</b>	<b>19.010</b>	<b>22.852</b>	<b>2.317</b>	<b>3.874</b>	<b>5.385</b>	<b>2.578</b>	<b>36.598</b>	<b>93.267</b>
<b>Animales de 24 y más meses</b>									
Machos	33	7.596	1.752	324	2.246	1.812	357	8.868	<b>22.988</b>
Hembras									
Nunca han parido									
Para sacrificio	20	1.800	20.532	96	-	10	-	532	<b>22.990</b>
Para ordeño									
Frisonas	42	340	16399	1.135	-	759	279	877	<b>19.831</b>
Otras razas	-	399	-	-	-	4	-	-	<b>403</b>
Para no ordeño	16	8.067	9.729	498	161	1.372	1.448	5.674	<b>26.965</b>
Han parido al menos una vez									
Para ordeño									
Frisonas	470	8.530	18.388	6.045	18	5.821	2.320	18.821	<b>60.413</b>
Otras razas	-	12	648	-	-	-	-	-	<b>660</b>
Nunca se ordeñan	327	107.473	34.302	5.193	38.517	9.803	4.745	87.694	<b>288.054</b>
<b>Total</b>	<b>908</b>	<b>134.217</b>	<b>101.750</b>	<b>13.291</b>	<b>40.942</b>	<b>19.581</b>	<b>9.149</b>	<b>122.466</b>	<b>442.304</b>
<b>Total ganado bovino</b>	<b>2.092</b>	<b>196.416</b>	<b>145.596</b>	<b>23.254</b>	<b>59.900</b>	<b>31.989</b>	<b>15.576</b>	<b>208.537</b>	<b>683.360</b>

FUENTE: Consejería de Agricultura y Pesca

## 6.2.4. Distribución del censo de ganado ovino y caprino por provincia. Año 2004

(datos a diciembre)

	Almería	Cádiz	Córdoba	Granada	Huelva	Jaén	Málaga	Sevilla	Andalucía
<b>Ganado ovino</b>									
<b>Corderos</b>	47.638	53.033	-	175.769	99.010	36.497	24.464	153.297	<b>589.708</b>
<b>Sementales</b>	6.809	6.244	14.626	14.839	11.826	10.863	9.004	14.222	<b>88.433</b>
<b>Hembras para la vida</b>									
Nunca han parido									
No cubiertas	39.395	10.230	43.091	33.781	40.498	17.045	14.399	29.994	<b>228.433</b>
Cubiertas 1ª vez									
Ordeño	415	707	-	-	491	1.139	3.004	-	<b>5.756</b>
No ordeño	26.366	5.524	75.230	33.962	6.783	20.321	8.615	34.413	<b>211.214</b>
Que han parido									
Ordeñadas	-	7.248	-	-	-	2.810	2.096	-	<b>12.154</b>
No ordeñadas	154.701	113.626	337.239	382.807	284.134	257.499	143.119	437.827	<b>2.110.952</b>
<b>Total</b>	<b>275.324</b>	<b>196.612</b>	<b>470.186</b>	<b>641.158</b>	<b>442.742</b>	<b>346.174</b>	<b>204.701</b>	<b>669.753</b>	<b>3.246.650</b>
<b>Ganado caprino</b>									
<b>Chivos</b>	37.287	20.388	-	32.636	12.268	6.023	21.342	67.529	<b>197.473</b>
<b>Sementales</b>	6.222	5.116	3.032	3.032	1.132	1.480	11.445	5.785	<b>37.244</b>
<b>Hembras para la vida</b>									
Nunca han parido									
No cubiertas	12.334	5.736	333	12.171	4.855	2.346	14.169	19.402	<b>71.346</b>
Cubiertas 1ª vez	14.970	3.838	14.941	12.507	1.321	3.669	9.732	28.868	<b>89.846</b>
Que ya han parido									
Ordeñadas	126.913	53.005	38.960	90.517	26.042	12.380	96.172	192.847	<b>636.836</b>
No ordeñadas	19.811	18.968	1.468	33.693	10.992	13.154	4.185	1.343	<b>103.614</b>
<b>Total</b>	<b>217.537</b>	<b>107.051</b>	<b>58.734</b>	<b>184.556</b>	<b>56.610</b>	<b>39.052</b>	<b>157.045</b>	<b>315.774</b>	<b>1.136.359</b>

FUENTE: Consejería de Agricultura y Pesca

## 6. Sector primario

### 6.2.5. Distribución del censo de ganado porcino por provincia. Año 2004

(datos a diciembre)

	Almería	Cádiz	Córdoba	Granada	Huelva	Jaén	Málaga	Sevilla	Andalucía
<b>Lechones</b>	114.948	68.860	30.500	25.887	75.308	58.009	100.686	180.161	<b>654.359</b>
<b>Cerdos de 20 a 49 kg</b>	62.353	18.942	103.599	30.516	68.801	36.050	93.312	113.786	<b>527.359</b>
<b>Cerdos en cebo</b>									
De 50 a 79 kg	104.812	25.982	15.524	22.262	21.926	30.160	58.934	88.593	<b>368.193</b>
De 80 a 109 kg	112.587	38.459	29.330	22.644	12.792	24.202	32.846	65.606	<b>338.466</b>
De 110 kg o más	4.307	34.569	51.614	8.533	131.911	498	1.280	156.741	<b>389.453</b>
<b>Verracos</b>	397	3.108	1.940	457	3.791	222	1.029	2.568	<b>13.512</b>
<b>Cerdas reproductoras</b>									
Que nunca han parido									
No cubiertas	2.743	1.036	131	1.253	3	3.856	1.319	3.417	<b>13.758</b>
Cubiertas 1ª vez	1.895	1.930	211	1.000	1.907	4.117	2.309	3.724	<b>17.093</b>
Que ya han parido									
Cubiertas	11.268	10.276	9.155	7.756	16.734	11.472	20.631	39.184	<b>126.476</b>
Criando o reproduciendo	10.515	10.014	15.500	2.705	11.470	8.410	8.900	16.510	<b>84.024</b>
<b>Total</b>	<b>425.825</b>	<b>213.176</b>	<b>257.504</b>	<b>123.013</b>	<b>344.643</b>	<b>176.996</b>	<b>321.246</b>	<b>670.290</b>	<b>2.532.693</b>

FUENTE: Consejería de Agricultura y Pesca

## 6.2.6.G. Evolución de las producciones de huevo, lana, miel y cera en Andalucía. Años 1987-2003

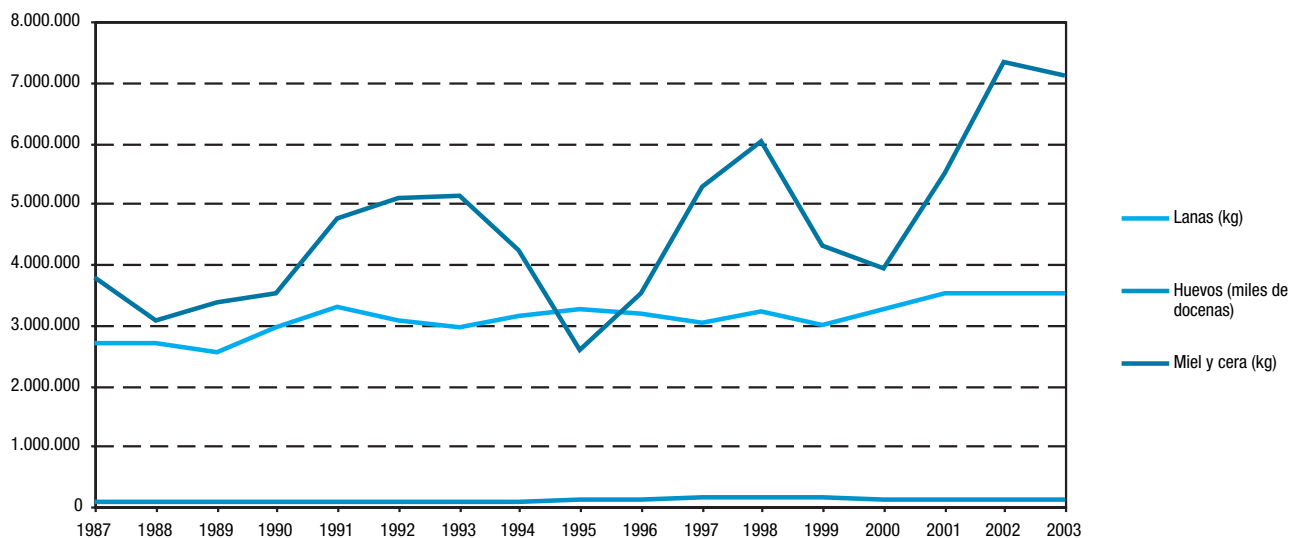

FUENTE: Consejería de Agricultura y Pesca

## 6.2.7. Huevos de aves según tipo por provincia. Año 2003

	Almería	Cádiz	Córdoba	Granada	Huelva	Jaén	Málaga	Sevilla	<b>Andalucía</b>
<b>Gallinas</b>									
<b>Ponedoras selectas</b>									
Número	83.000	458.000	540.000	204.200	153.850	169.611	1.112.000	2.537.485	<b>5.258.146</b>
Rendimiento (huevos/ave)	260	270	250	250	250	270	245	270	<b>261</b>
Producción (miles de docenas)	1.798	10.305	11.250	4.254	3.205	3.816	22.703	57.093	<b>114.426</b>
<b>Ponedoras camperas</b>									
Número	9.000	57.800	10.000	85.000	-	9.827	-	85.000	<b>256.627</b>
Rendimiento (huevos/ave)	120	130	175	178	-	120	-	210	<b>173</b>
Producción (miles de docenas)	90	626	146	1.261	-	98	-	1.488	<b>3.709</b>
<b>Pavas</b>									
Número	-	15.500	-	36.700	-	1.600	-	-	<b>53.800</b>
Rendimiento (huevos/ave)	-	50	-	45	-	70	-	-	<b>47</b>
Producción (miles de docenas)	-	65	-	138	-	9	-	-	<b>212</b>
<b>Patas</b>									
Número	-	500	-	1.000	-	10	-	-	<b>1.510</b>
Rendimiento (huevos/ave)	-	120	-	45	-	-	-	-	<b>70</b>
Producción (miles de docenas)	-	5	-	4	-	-	-	-	<b>9</b>
<b>Ocas</b>									
Número	-	100	-	300	-	3	-	-	<b>403</b>
Rendimiento (huevos/ave)	-	-	-	-	-	-	-	-	<b>24</b>
Producción (miles de docenas)	-	-	-	-	-	-	-	-	<b>1</b>

FUENTE: Consejería de Agricultura y Pesca

## 6. Sector primario

### 6.2.8. Producción de lana según tipo por provincia. Año 2003

	Almería	Cádiz	Córdoba	Granada	Huelva	Jaén	Málaga	Sevilla	Andalucía
<b>Blanca fina</b>									
Nº de cabezas esquiladas	26.629	2.300	54.646	-	13.500	-	10.000	89.865	<b>196.940</b>
Producción (t)	53,3	4,1	120,2	-	23,0	-	17,0	171,6	<b>389,2</b>
<b>Blanca entrefina</b>									
Nº de cabezas esquiladas	33.287	11.450	437.170	213.700	200.000	220.604	93.817	241.361	<b>1.451.389</b>
Producción (t)	69,9	19,5	830,6	256,4	320,0	308,9	159,5	421,1	<b>2.385,8</b>
<b>Blanca basta</b>									
Nº de cabezas esquiladas	155.337	425	54.646	143.647,0	9.000	55.151	51.544	2.000	<b>471.750</b>
Producción (t)	341,7	0,7	53,0	143,7	20,7	77,2	92,8	4,0	<b>733,8</b>
<b>Negra</b>									
Nº de cabezas esquiladas	6.657	-	-	-	500	-	1.000	400	<b>8.557</b>
Producción (t)	13,3	-	-	-	0,9	-	1,9	0,8	<b>16,9</b>
<b>Total</b>									
Nº de cabezas esquiladas	<b>221.910</b>	<b>14.175</b>	<b>546.462</b>	<b>357.347</b>	<b>223.000</b>	<b>275.755</b>	<b>156.361</b>	<b>333.626</b>	<b>2.128.636</b>
Producción (t)	<b>478,2</b>	<b>24,3</b>	<b>1.003,9</b>	<b>400,1</b>	<b>364,6</b>	<b>386,1</b>	<b>271,2</b>	<b>597,5</b>	<b>3.525,7</b>

FUENTE: Consejería de Agricultura y Pesca

### 6.2.9. Producción de miel, cera y rendimiento de las colmenas por provincia. Año 2003

	Almería	Cádiz	Córdoba	Granada	Huelva	Jaén	Málaga	Sevilla	Andalucía
<b>Número de colmenas</b>									
Movilistas	63.481	11.500	53.700	39.690	72.580	36.785	64.404	90.847	<b>432.987</b>
Fijistas	214	14.200	1.377	1.400	1.721	5.526	-	4.781	<b>29.219</b>
<b>Total</b>	<b>63.695</b>	<b>25.700</b>	<b>55.077</b>	<b>41.090</b>	<b>74.301</b>	<b>42.311</b>	<b>64.404</b>	<b>95.628</b>	<b>462.206</b>
<b>Miel</b>									
<b>Producción (kg)</b>									
Movilistas	1.460.063	172.500	193.320	595.350	943.540	662.130	966.060	1.498.967	<b>6.491.930</b>
Fijistas	2.140	113.600	3.443	9.800	8.605	55.260	-	47.814	<b>240.662</b>
<b>Rendimiento (kg/colmena)</b>									
Movilistas	23,0	15,0	3,6	15,0	13,0	18,0	15,0	16,5	<b>14,9</b>
Fijistas	10,0	8,0	2,5	7,0	5,0	10,0	-	10,0	<b>8,2</b>
<b>Cera</b>									
<b>Producción (kg)</b>									
Movilistas	63.481	6.900	38.127	59.535	43.548	22.071	48.303	45.423	<b>327.388</b>
Fijistas	107	14.200	1.652	3.500	1.377	3.316	-	2.391	<b>26.543</b>
<b>Rendimiento (kg/colmena)</b>									
Movilistas	1,0	0,6	0,7	1,5	0,6	0,6	0,8	0,5	<b>0,8</b>
Fijistas	0,5	1,0	1,2	2,5	0,8	0,6	-	0,5	<b>1,0</b>

FUENTE: Consejería de Agricultura y Pesca



## 6.3. Pesca

### 6.3.1. Producción de acuicultura marina según especie en Andalucía. Año 2004

	Producción comercializada	Precio medio*	Valoración (euros)
<b>Criadero-Preengorde (miles de unidades)</b>			
Peces	34.060	0,21	7.230.160
Dorada	27.000	0,19	5.049.000
Lubina	6.000	0,26	1.560.000
Lenguado	1.060	0,59	621.160
Moluscos	4.200	0,01	42.000
Almeja japonesa	2.200	0,01	22.000
Crasostea sp.	2.000	0,01	20.000
Crustaceos	7.500	0,04	300.000
Langostino	7.500	0,04	300.000
<b>Total</b>	<b>45.760</b>	<b>0,17</b>	<b>7.572.160</b>
<b>Preengorde (miles de unidades)</b>			
Peces	24.814	0,10	2.518.238
Dorada	17.015	0,10	1.769.591
Lubina	7.798	0,10	748.646
Moluscos	9.000	0,01	90.000
Almeja japonesa	9.000	0,01	90.000
<b>Total</b>	<b>33.814</b>	<b>0,08</b>	<b>2.608.238</b>
<b>Engorde (t)</b>			
Peces	6.431	5,97	38.379.619
Dorada	4.077	4,98	20.304.078
Lubina	1.771	6,19	10.959.934
Lenguado	32	10,83	342.564
Anguila	46	5,14	236.512
Lisa	154	2,88	444.928
Atún	326	18,26	5.957.197
Rodaballo	15	7,00	105.000
Corvina	2	3,20	5.600
Bailas	8	3,03	23.807
Moluscos	878	1,49	1.308.480
Almeja japonesa	76	6,97	531.497
Almeja fina	5	13,87	72.124
Crasostea sp.	35	3,38	118.614
Mejillón	761	0,77	586.244
Crustaceos	107	12,53	1.340.372
Langostino	44	26,57	1.179.628
Camarón	63	2,57	160.743
<b>Total</b>	<b>7.416</b>	<b>5,53</b>	<b>41.028.470</b>

FUENTE: Consejería de Agricultura y Pesca

\*Valores medios teóricos sobre varios precios. Para los criaderos está medido en euros/unidad y para el engorde en euros/kg.

## 6. Sector primario

### 6.3.2. Número de barcos, arqueo y potencia de la flota pesquera según tipo de buque en Andalucía. Año 2002

	Número de barcos	Arqueo		Potencia (kW)
		Toneladas de registro bruto	Arqueo bruto de un buque	
<b>Arrastre</b>	<b>539</b>	<b>31.146</b>	<b>45.004</b>	<b>118.552</b>
Arrastrero congelador	68	9.810	15.973	29.955
Arrastrero de costado	9	1.700	1.588	4.314
Arrastrero de popa	442	16.445	22.411	74.069
Arrastrero de tangones	20	3.191	5.032	10.213
<b>Cerco</b>	<b>269</b>	<b>14.283</b>	<b>19.370</b>	<b>52.197</b>
Cerquero atunero	5	6.511	9.530	13.937
Cerquero con jareta	262	7.757	9.820	38.135
Cerquero sin jareta	2	15	20	125
<b>Palangre</b>	<b>189</b>	<b>3.380</b>	<b>5.369</b>	<b>15.731</b>
Palangreros	185	3.148	5.085	15.007
Palangreros atuneros	4	232	284	723
<b>Rastreros</b>	<b>270</b>	<b>968</b>	<b>937</b>	<b>7.705</b>
<b>Polivalentes</b>	<b>26</b>	<b>93</b>	<b>100</b>	<b>658</b>
<b>Otras modalidades</b>	<b>964</b>	<b>3.573</b>	<b>4.001</b>	<b>22.695</b>
Artesanales Polivalentes	163	654	664	4.944
Curricaneros (Pesca a la cacea)	1	3	3	29
Embarcación con líneas de Mano	73	125	117	739
Embarcación con redes de enmalle	703	2.557	2.967	15.977
Embarcación con redes de izado	1	3	4	13
Embarcación con trampas (Nasas)	14	104	103	672
Embarcaciones con Cañas y Líneas	9	127	144	320
<b>Total</b>	<b>2.257</b>	<b>53.443</b>	<b>74.782</b>	<b>217.538</b>

FUENTE: Consejería de Agricultura y Pesca

### 6.3.3. Flota pesquera según puerto de base por número de barcos, arqueo y potencia en Andalucía. Año 2002

	Número de barcos	Arqueo		Potencia (kW)
		Toneladas de registro bruto	Arqueo bruto de un buque	
Adra	56	1.333	2.031	6.209
Algeciras	125	2.572	3.936	11.181
Almería	129	3.629	5.072	16.206
Almuñecar	1	1	1	7
Ayamonte	65	1.081	1.616	6.073
Barbate	82	3.096	3.565	13.922
Cádiz	46	10.601	14.862	26.322
Carboneras	74	2.083	3.700	8.695
Conil	44	168	176	1.174
Chipiona	81	277	271	1.721
El Puerto de Santa María	107	604	706	3.391
Estepona	95	494	569	2.910
Fuengirola	66	1.170	1.597	5.403
Garrucha	65	7.942	12.410	24.124
Huelva	172	3.666	4.415	20.106
Isla Cristina	3	2	2	10
La Carlhuela	120	284	525	1.990
La Línea	70	1.253	1.628	6.566
Lepe	119	3.404	4.724	10.633
Málaga	53	298	331	1.853
Marbella	64	1.612	2.187	6.165
Motril	5	26	43	316
Palos de La Frontera	42	1.340	1.978	6.464
Puerto Real	2	5	6	15
Punta Umbría	101	2.788	4.121	12.637
Roquetas de Mar	36	233	263	1.811
Rota	47	228	368	915
San Fernando	33	69	60	358
Sanlúcar de Barrameda	139	1.709	1.965	10.554
Tarifa	98	558	527	4.469
Torre del Mar	1	1	0	-
Vélez-Málaga	116	917	1.126	5.337
<b>Total</b>	<b>2.257</b>	<b>53.443</b>	<b>74.782</b>	<b>217.538</b>

FUENTE: Consejería de Agricultura y Pesca

## 6. Sector primario

### 6.3.4. Pesca fresca subastada en las principales lonjas en Andalucía. Año 2004

	Cantidad (t)				Precios (euros)				Precios (euros/t)			
	Moluscos	Crustáceos	Peces	Total especies	Moluscos	Crustáceos	Peces	Total especies	Moluscos	Crustáceos	Peces	Total especies
<b>Almería</b>	<b>297,57</b>	<b>550,25</b>	<b>5.550,25</b>	<b>6.398,07</b>	<b>1.297.831,07</b>	<b>12.839.894,29</b>	<b>9.821.740,62</b>	<b>23.959.465,98</b>	<b>4.361,47</b>	<b>23.334,49</b>	<b>1.769,60</b>	<b>3.744,80</b>
Adra	65,04	27,29	2.132,07	<b>2.224,40</b>	337.790,78	622.845,59	2.222.729,05	<b>3.183.365,42</b>	5.193,65	22.822,71	1.042,52	<b>1.431,11</b>
Almería	161,54	375,42	2.465,27	<b>3.002,22</b>	620.999,82	7.499.346,11	4.109.147,59	<b>12.229.493,52</b>	3.844,37	19.975,98	1.666,82	<b>4.073,48</b>
Carboneras	0,11	10,14	359,77	<b>370,02</b>	321,66	390.066,54	1.036.221,23	<b>1.426.609,43</b>	3.046,02	38.460,97	2.880,21	<b>3.855,49</b>
Garrucha	31,52	137,32	477,28	<b>646,12</b>	140.447,05	4.324.660,29	1.530.505,83	<b>5.995.613,17</b>	4.455,60	31.492,71	3.206,75	<b>9.279,41</b>
Roquetas de Mar	39,37	0,08	115,86	<b>155,31</b>	198.271,76	2.975,76	923.136,92	<b>1.124.384,44</b>	5.036,60	36.828,74	7.967,42	<b>7.239,57</b>
<b>Cádiz</b>	<b>2.537,18</b>	<b>488,12</b>	<b>27.014,34</b>	<b>30.039,65</b>	<b>5.929.028,51</b>	<b>4.968.715,67</b>	<b>52.273.197,18</b>	<b>63.170.941,35</b>	<b>2.336,86</b>	<b>10.179,21</b>	<b>1.935,02</b>	<b>2.102,92</b>
Algeciras	1,62	0,22	797,12	<b>798,96</b>	7.612,62	2.039,98	4.260.445,60	<b>4.270.098,20</b>	4.708,28	9.380,09	5.344,78	<b>5.344,59</b>
Barbate	57,91	1,86	2.513,86	<b>2.573,63</b>	297.212,41	8.396,20	3.497.845,95	<b>3.803.454,56</b>	5.132,76	4.515,06	1.391,42	<b>1.477,86</b>
Bonanza	905,12	259,65	1.636,98	<b>2.801,75</b>	2.552.360,03	3.298.743,43	4.817.651,57	<b>10.668.755,03</b>	2.819,91	12.704,54	2.943,01	<b>3.807,88</b>
Cádiz	4,07	17,53	15.379,88	<b>15.401,48</b>	17.601,23	24.232,15	22.644.176,26	<b>22.686.009,64</b>	4.326,75	1.382,32	1.472,32	<b>1.472,98</b>
Chipiona	14,38	28,24	214,18	<b>256,80</b>	71.914,60	557.706,84	1.092.870,04	<b>1.722.491,48</b>	5.000,30	19.747,31	5.102,58	<b>6.707,42</b>
Conil	26,08	2,78	614,90	<b>643,77</b>	121.541,37	28.919,04	3.890.536,72	<b>4.040.997,13</b>	4.659,70	10.386,47	6.327,11	<b>6.277,10</b>
El Puerto de Santa María	517,62	173,74	4.338,01	<b>5.029,37</b>	1.999.636,03	995.374,53	6.844.889,04	<b>9.839.899,60</b>	3.863,11	5.729,13	1.577,89	<b>1.956,49</b>
La Atunara	995,41	1,55	1.017,50	<b>2.014,46</b>	782.846,27	13.177,67	1.267.301,86	<b>2.063.325,79</b>	786,46	8.525,37	1.245,51	<b>1.024,26</b>
Rota	14,97	2,55	90,21	<b>107,73</b>	78.303,94	40.125,83	569.381,88	<b>687.811,65</b>	5.230,62	15.707,28	6.311,88	<b>6.384,42</b>
Tarifa	-	-	411,70	<b>411,70</b>	-	-	3.388.098,27	<b>3.388.098,27</b>	-	-	8.229,60	<b>8.229,60</b>
<b>Granada</b>	<b>115,21</b>	<b>157,09</b>	<b>2.428,75</b>	<b>2.701,05</b>	<b>447.531,45</b>	<b>3.396.369,85</b>	<b>2.886.712,57</b>	<b>6.730.613,87</b>	<b>3.884,47</b>	<b>21.620,79</b>	<b>1.188,56</b>	<b>2.491,85</b>
Motril	115,21	157,09	2.428,75	<b>2.701,05</b>	447.531,45	3.396.369,85	2.886.712,57	<b>6.730.613,87</b>	3.884,47	21.620,79	3.884,47	<b>21.620,79</b>
<b>Huelva</b>	<b>3.687,73</b>	<b>329,45</b>	<b>12.246,35</b>	<b>16.263,53</b>	<b>12.329.596,78</b>	<b>5.390.899,76</b>	<b>21.050.058,25</b>	<b>38.770.554,79</b>	<b>3.343,41</b>	<b>16.363,42</b>	<b>1.718,88</b>	<b>2.383,90</b>
Ayamonte	103,17	29,09	1.164,84	<b>1.297,10</b>	422.814,44	390.942,74	2.875.352,15	<b>3.689.109,33</b>	4.098,29	13.441,25	2.468,45	<b>2.844,13</b>
Huelva	211,26	121,15	377,86	<b>710,27</b>	739.930,56	1.201.300,63	1.156.197,64	<b>3.097.428,83</b>	3.502,46	9.915,81	3.059,89	<b>4.360,94</b>
Isla Cristina	1.909,50	173,39	6.744,22	<b>8.827,10</b>	6.729.914,18	3.718.061,69	10.467.473,91	<b>20.915.449,79</b>	3.524,44	21.443,93	1.552,07	<b>2.369,46</b>
Punta Umbría	1.463,81	5,83	3.959,43	<b>5.429,07</b>	4.436.937,60	80.594,70	6.551.034,55	<b>11.068.566,84</b>	3.031,10	13.829,53	1.654,54	<b>2.038,76</b>
<b>Málaga</b>	<b>1.537,47</b>	<b>227,37</b>	<b>6.804,11</b>	<b>8.568,94</b>	<b>4.989.301,08</b>	<b>2.831.485,31</b>	<b>11.032.096,56</b>	<b>18.852.882,94</b>	<b>3.245,15</b>	<b>12.453,39</b>	<b>1.621,39</b>	<b>2.200,14</b>
Caleta de Vélez	437,14	100,34	2.464,55	<b>3.002,03</b>	1.751.648,97	628.933,31	3.863.840,71	<b>6.244.423,00</b>	4.007,09	6.267,75	1.567,77	<b>2.080,07</b>
Estepona	431,18	18,88	2.154,38	<b>2.604,44</b>	993.797,09	608.780,95	2.949.815,49	<b>4.552.393,54</b>	2.304,81	32.248,29	1.369,22	<b>1.747,93</b>
Fuengirola	383,14	33,72	589,62	<b>1.006,48</b>	1.058.474,72	604.967,01	1.344.949,95	<b>3.008.391,67</b>	2.762,63	17.939,38	2.281,06	<b>2.989,03</b>
Málaga	153,76	56,20	978,40	<b>1.188,36</b>	652.477,45	640.539,88	1.791.798,04	<b>3.084.815,37</b>	4.243,41	11.396,67	1.831,36	<b>2.595,85</b>
Marbella	132,24	18,22	617,16	<b>767,62</b>	532.902,85	348.264,16	1.081.692,36	<b>1.962.859,37</b>	4.029,75	19.117,27	1.752,69	<b>2.557,07</b>
<b>Total</b>	<b>8.175,16</b>	<b>1.752,28</b>	<b>54.043,80</b>	<b>63.971,24</b>	<b>24.993.288,88</b>	<b>29.427.364,87</b>	<b>97.063.805,18</b>	<b>151.484.458,93</b>	<b>3.057,22</b>	<b>16.793,75</b>	<b>1.796,02</b>	<b>2.368,01</b>

FUENTE: Consejería de Agricultura y Pesca. Producción pesquera andaluza

### 6.3.5.G. Evolución de la pesca fresca subastada en lonjas en Andalucía. Años 1991-2004

(t)

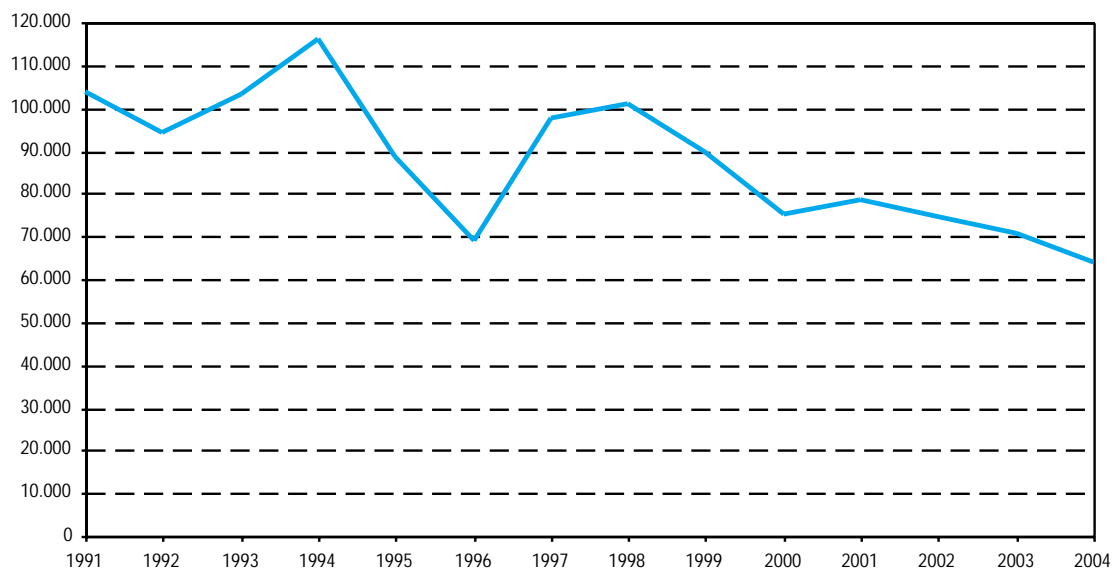

FUENTE: Consejería de Agricultura y Pesca

## 6. Sector primario

### 6.4. Otras actividades agrarias

#### 6.4.1. Cortas de madera en montes públicos según especie por provincia. Año 2005\*

	Almería	Cádiz	Córdoba	Granada	Huelva	Jaén	Málaga	Sevilla	Andalucía
<b>Producción (m<sup>3</sup>)</b>									
<b>Coníferas</b>									
Pino canariensis	-	-	2.938	-	-	-	-	-	<b>2.938</b>
Pino halepensis	2.294	1.530	1.500	922	-	1.236	5.350	-	<b>12.832</b>
Pino nigra	4.906	-	-	2.011	-	24.081	-	-	<b>30.998</b>
Pino pinaster	3.417	1.042	51.905	1.182	2.377	10.837	13.068	-	<b>83.828</b>
Pino pinea	-	3.221	68.806	-	8.452	2.656	650	2.800	<b>86.585</b>
Pino radiata	-	-	-	-	-	-	3.604	-	<b>3.604</b>
Pino sylvestris	2.975	-	-	1.135	-	-	800	-	<b>4.910</b>
Pino uncinata	215	-	-	-	-	-	-	-	<b>215</b>
<b>Frdosas</b>									
Eucalipto camaldulensis	-	6	-	-	3.524	-	546	17	<b>4.093</b>
Eucalipto globulus	-	-	-	-	13.983	-	-	3.013	<b>16.996</b>
Populus nigra (chopo)	-	-	-	175	-	-	-	-	<b>175</b>
<b>Total</b>	<b>13.807</b>	<b>5.799</b>	<b>125.149</b>	<b>5.425</b>	<b>28.336</b>	<b>38.810</b>	<b>24.018</b>	<b>5.830</b>	<b>247.174</b>
<b>Importe adjudicado (euros)</b>									
<b>Coníferas</b>									
Pino canariensis	-	-	8.219	-	-	-	-	-	<b>8.219</b>
Pino halepensis	29.013	4.590	3.750	1.190	-	20.457	15.615	-	<b>74.615</b>
Pino nigra	69.471	-	-	2.595	-	869.127	-	-	<b>941.193</b>
Pino pinaster	49.417	9.259	197.279	1.754	40.005	199.966	34.776	-	<b>532.456</b>
Pino pinea	-	21.906	137.972	-	228.470	-	6.643	53.844	<b>448.835</b>
Pino radiata	-	-	-	-	-	-	21.622	-	<b>21.622</b>
Pino sylvestris	42.507	-	-	2.035	-	-	1.200	-	<b>45.742</b>
Pino uncinata	2.580	-	-	-	-	-	-	-	<b>2.580</b>
<b>Frdosas</b>									
Eucalipto camaldulensis	-	90	-	-	52.910	-	5.460	353	<b>58.813</b>
Eucalipto globulus	-	-	-	-	346.654	-	-	73.887	<b>420.541</b>
Populus nigra (chopo)	-	-	-	1.925	-	-	-	-	<b>1.925</b>
<b>Total</b>	<b>192.988</b>	<b>35.845</b>	<b>347.220</b>	<b>9.499</b>	<b>668.039</b>	<b>1.089.550</b>	<b>85.316</b>	<b>128.084</b>	<b>2.556.541</b>

FUENTE: Consejería de Medio Ambiente

\*Estimaciones de los planes anuales de aprovechamientos redactados.

#### 6.4.2. Cortas de madera según titularidad por provincia. Año 2005\*

	Almería	Cádiz	Córdoba	Granada	Huelva	Jaén	Málaga	Sevilla	Andalucía
<b>Producción (m³)</b>									
Comunidad autónoma	11.144	2.283	50.754	1.860	15.736	35.854	13.554	3.563	134.748
Consortiados o conveniados con ayuntamientos	2.138	-	4.584	2.475	-	-	-	450	9.647
Convenio de cooperación con ayuntamientos	490	3.516	-	565	12.600	-	10.194	1.817	29.182
Ayuntamientos no consorciados	-	-	-	-	-	300	-	-	300
Otras entidades públicas no consorciados	-	-	-	-	-	2.656	-	-	2.656
Consortiados o conveniados con particulares	35	-	69.811	525	-	-	-	-	70.371
Consortiados o conveniados con otros	-	-	-	-	-	-	270	-	270
<b>Total</b>	<b>13.807</b>	<b>5.799</b>	<b>125.149</b>	<b>5.425</b>	<b>28.336</b>	<b>38.810</b>	<b>24.018</b>	<b>5.830</b>	<b>247.174</b>
<b>Importe adjudicado (euros)</b>									
Comunidad autónoma	161.667	19.816	185.524	2.971	331.349	1.088.500	44.137	84.531	1.918.495
Consortiados o conveniados con ayuntamientos	25.721	-	9.993	3.194	-	-	-	5.400	44.308
Convenio de cooperación con ayuntamientos	5.180	16.029	-	2.657	336.690	-	40.369	38.153	439.078
Ayuntamientos no consorciados	-	-	-	-	-	1.050	-	-	1.050
Otras entidades públicas no consorciados	-	-	-	-	-	-	-	-	-
Consortiados o conveniados con particulares	420	-	151.703	677	-	-	-	-	152.800
Consortiados o conveniados con otros	-	-	-	-	-	-	810	-	810
<b>Total</b>	<b>192.988</b>	<b>35.845</b>	<b>347.220</b>	<b>9.499</b>	<b>668.039</b>	<b>1.089.550</b>	<b>85.316</b>	<b>128.084</b>	<b>2.556.541</b>

FUENTE: Consejería de Medio Ambiente

\*Estimaciones de los planes anuales de aprovechamientos redactados.

#### 6.4.3. Evolución de la producción de corcho en montes públicos por provincia. Años 2000-2005

	Almería	Cádiz	Córdoba	Granada	Huelva	Jaén	Málaga	Sevilla	Andalucía
<b>Año 2000</b>									
Producción (t)	-	246,0	-	-	-	53,5	-	-	299,5
Importe adjudicación (euros)	-	350.652	-	-	-	56.155	-	-	406.807
Valor medio (euros/t)	-	1.425,4	-	-	-	1.049,6	-	-	2.475,0
<b>Año 2001</b>									
Producción (t)	-	1.706,0	-	-	288,0	19,1	-	-	2.013,1
Importe adjudicación (euros)	-	2.855.091	-	-	363.506	12.018	-	-	3.230.615
Valor medio (euros/t)	-	1.673,6	-	-	1.262,2	629,2	-	-	3.564,9
<b>Año 2002</b>									
Producción (t)	-	1.004,5	-	-	-	-	-	-	1.004,5
Importe adjudicación (euros)	-	1.763.143	-	-	-	-	-	-	1.763.143
Valor medio (euros/t)	-	1.755,2	-	-	-	-	-	-	1.755,2
<b>Año 2003</b>									
Producción (t)	-	11.087,9	-	-	-	-	455,0	337,7	11.880,7
Importe adjudicación (euros)	-	4.016.748	-	-	-	-	921.639	740.208	5.678.596
Valor medio (euros/t)	-	362,3	-	-	-	-	2.025,4	2.191,7	478,0
<b>Año 2004</b>									
Producción (t)	-	610,2	-	-	98,6	-	193,8	271,4	1.175
Importe adjudicación (euros)	-	1.102.328	-	-	75.468,00	-	414.082	690.111	2.281.989
Valor medio (euros/t)	-	1.806,6	-	-	765,4	-	2.136,5	2.542,3	1.942,1
<b>Año 2005*</b>									
Producción (t)	-	2.419,1	-	-	24,9	10,0	1.789,7	202,3	4.446
Importe adjudicación (euros)	-	3.015.998	-	-	25.979,00	8.702,00	2.683.077	297.457	6.031.213
Valor medio (euros/t)	-	1.246,7	-	-	1.043,3	870,2	1.499,2	1.470,4	1.356,5

FUENTE: Consejería de Medio Ambiente

\*Estimaciones de los planes anuales de aprovechamientos redactados.

## 6. Sector primario

### 6.4.4. Producción de leña en montes públicos por provincia. Año 2005\*

	Almería	Cádiz	Córdoba	Granada	Huelva	Jaén	Málaga	Sevilla	Andalucía
<b>Leña de coníferas</b>									
Producción (estéreos)	-	1.856	-	6.380	-	-	252	250	<b>8.738</b>
Importe de adjudicación (euros)	-	18.028	-	3.797	-	-	252	25	<b>22.102</b>
<b>Leña de frondosas</b>									
Producción (kg)	4.000.000	3.865.000	-	5.000	-	50.000	820.100	4.500	<b>8.744.600</b>
Importe de adjudicación (euros)	4.800	12.830	-	30	-	1.000	5.908	310	<b>24.878</b>
<b>Piñas secas</b>									
Producción (kg)	-	-	-	-	-	1.000	-	-	<b>1.000</b>
Importe de adjudicación (euros)	-	-	-	-	-	220	-	-	<b>220</b>
<b>Otras leñas</b>									
Producción (estéreos)	-	-	-	-	1.000	-	38.000	5.400	<b>44.642</b>
Importe de adjudicación (euros)	-	-	-	-	220	-	2.280	470	<b>6.992</b>

FUENTE: Consejería de Medio Ambiente

\*Estimaciones de los planes anuales de aprovechamientos redactados.

### 6.4.5. Producción de leña en montes públicos según titularidad en Andalucía. Año 2005\*

	Comunidad autónoma	Consortiados o conveniados con ayuntamientos	Convenio de cooperación con ayuntamientos	Ayuntamientos no consorciados	Otras entidades públicas no consorciados	Vecinales
Leña de coníferas (estéreos)	6.120	700	1.918	-	-	-
Leña de frondosas (kg)	1.122.500	4.000.000	3.547.100	-	50.000	25.000
Piñas secas (kg)	1.000	-	-	-	-	-
Otras leñas (estéreos)	6.642	-	38.000	-	-	-

FUENTE: Consejería de Medio Ambiente

\*Estimaciones de los planes anuales de aprovechamientos redactados.



### 6.4.6. Aprovechamiento cinegético según tipo de caza y especie por provincia. Capturas 2004/2005

(número de piezas cobradas)

	Almería	Cádiz	Córdoba	Granada	Huelva	Jaén	Málaga	Sevilla	Andalucía
<b>Caza mayor</b>									
Cabra montes	..	20	-	..	-	..	..	-	..
Ciervo	..	1.599	7.653	..	3.205	..	..	5.396	..
Corzo	..	137	-	..	-	..	..	-	..
Gamo	..	196	476	..	75	..	..	292	..
Jabalí	..	950	2.292	..	2.519	..	..	2.458	..
Muflón	..	207	217	..	196	..	..	204	..
<b>Total</b>	..	<b>3.109</b>	<b>10.638</b>	..	<b>5.995</b>	..	..	<b>8.350</b>	..
<b>Caza menor</b>									
Aves acuáticas	..	2.785	731	..	440	..	..	16.510	..
Codorniz	..	10.197	9.738	..	4.706	..	..	23.728	..
Conejo	..	149.763	90.812	..	62.539	..	..	190.585	..
Liebre	..	13.798	39.835	..	9.947	..	..	86.684	..
Perdiz roja	..	89.347	68.176	..	63.976	..	..	224.540	..
Otras especies de caza menor	..	156.111	204.923	..	218.151	..	..	362.560	..
<b>Total</b>	..	<b>422.001</b>	<b>414.215</b>	..	<b>359.759</b>	..	..	<b>904.607</b>	..

FUENTE: Consejería de Medio Ambiente

## 6. Sector primario

### 6.5. Industria agroalimentaria

#### 6.5.1. Distribución de las empresas inscritas en el Registro de Industrias Agrarias según actividad por provincia. Año 2005

	Almería	Cádiz	Córdoba	Granada	Huelva	Jaén	Málaga	Sevilla	Andalucía
Aceite	37	20	233	185	21	426	112	152	<b>1.186</b>
Cárnicas	83	60	102	142	149	152	168	107	<b>963</b>
Hortofrutícolas	212	79	42	87	164	42	122	85	<b>833</b>
Lácteas	16	15	18	13	10	23	37	44	<b>176</b>
Vinícolas	14	305	123	32	333	24	61	82	<b>974</b>
Otros	72	242	226	50	116	226	194	461	<b>1.587</b>
<b>Total</b>	<b>434</b>	<b>721</b>	<b>744</b>	<b>509</b>	<b>793</b>	<b>893</b>	<b>694</b>	<b>931</b>	<b>5.719</b>

FUENTE: Consejería de Agricultura y Pesca

#### 6.5.2. Modificaciones inscritas en el Registro de Industrias Agrarias según tipo por provincia. Año 2005

	Almería	Cádiz	Córdoba	Granada	Huelva	Jaén	Málaga	Sevilla	Andalucía
Adecuación registral	19	6	1	65	5	9	5	31	<b>141</b>
Ampliación	52	31	4	10	2	34	4	7	<b>144</b>
Arrendamiento	1	5	-	1	-	3	-	-	<b>10</b>
Baja	28	92	432	85	20	3	29	4	<b>693</b>
Cambio de actividad	-	-	-	1	-	-	-	1	<b>2</b>
Cambio de titularidad	8	8	7	21	3	11	1	2	<b>61</b>
Cese de funcionamiento	1	-	-	1	-	-	-	-	<b>2</b>
Instalación	21	33	4	51	9	18	4	2	<b>142</b>
Legalización	-	-	3	-	4	-	1	-	<b>8</b>
Perfeccionamiento	3	9	2	27	1	42	11	6	<b>101</b>
Reducción	1	5	-	-	-	-	-	-	<b>6</b>
Sustitución	-	-	-	-	-	1	-	-	<b>1</b>
Traslado	3	4	1	7	-	13	2	-	<b>30</b>
<b>Total</b>	<b>137</b>	<b>193</b>	<b>454</b>	<b>269</b>	<b>44</b>	<b>134</b>	<b>57</b>	<b>53</b>	<b>1.341</b>

FUENTE: Consejería de Agricultura y Pesca

### 6.5.3. Establecimientos industriales de productos alimenticios y bebidas según rama de actividad por estrato de empleo en Andalucía. Años 2004-2005

	Sin empleo asignado	De 0 a 2 trabajadores	De 3 a 5 trabajadores	De 6 a 19 trabajadores	De 20 a 49 trabajadores	De 50 a 99 trabajadores	De 100 y más trabajadores
<b>Año 2004</b>							
Industria cárnica	56	364	200	207	49	7	10
Elaboración y conservación de pescados y productos a base de pescado	16	27	24	40	10	5	1
Preparación y conservación de frutas y hortalizas	69	266	93	110	50	5	5
Fabricación de grasas y aceites (vegetales y animales)	88	363	265	306	55	11	3
Industrias lácteas	31	172	41	38	5	5	4
Fabricación de productos de molinería, almidones y productos amiláceos	3	55	23	27	10	1	1
Fabricación de productos para la alimentación animal	12	52	20	26	10	3	-
Elaboración de otros productos alimenticios	165	2.824	826	537	68	15	12
Elaboración de bebidas	69	336	79	88	38	11	7
<b>Total</b>	<b>509</b>	<b>4.459</b>	<b>1.571</b>	<b>1.379</b>	<b>295</b>	<b>63</b>	<b>43</b>
<b>Año 2005</b>							
Industria cárnica	66	367	171	214	46	11	7
Elaboración y conservación de pescados y productos a base de pescado	14	28	23	48	7	5	2
Preparación y conservación de frutas y hortalizas	73	239	82	113	46	9	9
Fabricación de grasas y aceites (vegetales y animales)	86	349	252	309	49	11	3
Industrias lácteas	25	148	41	36	6	4	4
Fabricación de productos de molinería, almidones y productos amiláceos	4	54	17	24	10	-	1
Fabricación de productos para la alimentación animal	11	45	16	28	10	4	-
Elaboración de otros productos alimenticios	149	2.702	726	502	78	18	7
Elaboración de bebidas	71	289	61	94	35	12	8
<b>Total</b>	<b>499</b>	<b>4.221</b>	<b>1.389</b>	<b>1.368</b>	<b>287</b>	<b>74</b>	<b>41</b>

FUENTE: IEA. Directorio de establecimientos con actividades económicas de Andalucía

## 6. Sector primario

### 6.5.4. Características generales de la industria agroalimentaria por sector en Andalucía. Año 2004

	Sector 4	Sector 5	Sector 6	Sector 7	Sector 8	Sector 9	Sector 10	Sector 11	Sector 12	Sector 13 y 16	Sector 14	Sector 15
<b>Personas ocupadas</b>	<b>7.709</b>	<b>1.950</b>	<b>4.345</b>	<b>6.071</b>	<b>2.668</b>	<b>1.140</b>	<b>982</b>	<b>12.536</b>	<b>2.956</b>	<b>3.310</b>	<b>4.426</b>	<b>2.013</b>
<b>Horas trabajadas (miles)</b>	<b>14.116</b>	<b>3.241</b>	<b>7.834</b>	<b>10.348</b>	<b>4.700</b>	<b>2.058</b>	<b>1.791</b>	<b>22.345</b>	<b>5.072</b>	<b>5.646</b>	<b>7.722</b>	<b>3.558</b>
<b>Ingresos de explotación (miles de euros)</b>	<b>1.410.706</b>	<b>213.144</b>	<b>848.789</b>	<b>4.381.793</b>	<b>771.913</b>	<b>459.010</b>	<b>494.408</b>	<b>661.310</b>	<b>432.224</b>	<b>548.651</b>	<b>1.164.271</b>	<b>933.072</b>
Importe neto de la cifra de negocios	1.391.922	211.021	822.478	4.347.618	759.057	457.225	490.779	651.596	428.308	534.551	1.115.245	885.552
Ventas netas de productos	1.202.330	162.147	734.809	3.845.974	673.393	437.868	436.148	575.228	409.869	456.372	1.014.924	868.214
Ventas netas de mercaderías	149.739	44.251	77.823	476.170	85.083	18.924	49.885	74.019	7.880	46.404	72.668	6.906
Prestaciones de servicios	39.853	4.623	9.846	25.474	581	434	4.746	2.350	10.559	31.775	27.653	10.432
Otros ingresos	18.785	2.122	26.311	34.175	12.856	1.784	3.629	9.713	3.915	14.100	49.026	47.519
Trabajos realizados para el inmovilizado	537	-	989	4.089	1.989	-	157	257	1.050	1.189	1.334	9.657
Subvenciones a la explotación	2.804	1.041	18.042	14.147	2.097	16	2.116	1.104	225	464	12.670	198
Otros ingresos de explotación	15.444	1.081	7.279	15.938	8.770	1.768	1.356	8.352	2.640	12.447	35.022	37.664
<b>Variación de existencias de productos (miles de euros)</b>	<b>8.523</b>	<b>-207</b>	<b>22.082</b>	<b>140.483</b>	<b>2.070</b>	<b>-5.323</b>	<b>3.783</b>	<b>830</b>	<b>13.057</b>	<b>362</b>	<b>-5.622</b>	<b>4.704</b>
<b>Gastos de explotación (miles de euros)</b>	<b>1.385.340</b>	<b>202.617</b>	<b>858.549</b>	<b>4.357.498</b>	<b>662.592</b>	<b>447.392</b>	<b>490.341</b>	<b>612.531</b>	<b>403.641</b>	<b>483.535</b>	<b>1.070.328</b>	<b>878.425</b>
Consumos y trabajos realizados por otras empresas	1.047.078	137.187	646.858	3.934.580	426.900	357.136	425.876	302.147	262.909	272.193	493.036	564.977
Consumo de materias primas	821.988	90.147	473.878	3.315.264	346.632	315.423	356.796	224.311	212.284	185.681	297.403	434.195
Consumo de otros aprovisionamientos	61.884	12.325	84.956	175.654	34.194	18.801	18.002	29.890	40.244	41.268	132.000	112.558
Consumo de mercaderías	124.569	32.874	76.717	418.095	44.993	17.386	43.385	41.478	7.181	31.864	54.354	6.591
Trabajos realizados por otras empresas	38.637	1.842	11.306	25.568	1.080	5.526	7.693	6.469	3.200	13.379	9.278	11.632
Gastos de personal	150.708	31.722	90.887	130.310	74.545	31.572	23.120	180.540	72.355	92.838	181.196	73.403
Servicios exteriores	155.712	27.722	99.957	204.250	136.103	49.928	35.650	105.895	50.297	97.203	309.584	147.906
Dotaciones para amortización del inmovilizado	31.841	5.986	20.847	88.358	25.044	8.756	5.694	23.948	18.079	21.301	86.512	92.139
<b>Inversión realizada en activos materiales (miles de euros)</b>	<b>62.657</b>	<b>10.325</b>	<b>40.705</b>	<b>133.111</b>	<b>41.724</b>	<b>7.413</b>	<b>23.177</b>	<b>40.734</b>	<b>20.368</b>	<b>22.521</b>	<b>66.114</b>	<b>75.227</b>

FUENTE: IEA. Encuesta industrial anual de empresas. Resultados para Andalucía

Sector 4: Industria cárnica.

Sector 5: Elaboración y conservación de pescados y productos a base de pescado.

Sector 6: Preparación y conservación de frutas y hortalizas.

Sector 7: Fabricación de grasas y aceites (vegetales y animales).

Sector 8: Industrias lácteas.

Sector 9: Fabricación de productos de molinería, almidones y productos amiláceos.

Sector 10: Fabricación de productos para la alimentación animal.

Sector 11: Pan, galletas y productos de panadería y pastelería.

Sector 12: Industria del azúcar, cacao y chocolate.

Sector 13 y 16: Otros productos alimenticios diversos. Industria del tabaco.

Sector 14: Elaboración de bebidas alcohólicas.

Sector 15: Producción de aguas minerales y bebidas analcohólicas.

### 6.5.5. Industrias sometidas a control según su actividad en agricultura ecológica en Andalucía. Año 2005

Número

	Número
<b>Relacionadas con la producción vegetal</b>	<b>300</b>
Almazara y/o envasadora de aceite	85
Bodegas y embotelladoras de vinos y cavas	14
Manipulación y envasado de productos hortofrutícolas frescos	52
Conservas, semiconservas y zumos vegetales	11
Elaboración de especias aromáticas y medicinales	7
Panificación y pastas alimenticias	35
Galletas, confitería y pastelería	6
Manipulación y envasado de frutos secos	17
Manipulación y envasado de granos	4
Preparados alimenticios	11
Otros	58
<b>Relacionadas con la producción animal</b>	<b>34</b>
Mataderos y salas de despiece	11
Embutidos y salazones cárnicos	8
Leche, quesos y derivados lácteos	5
Carnes frescas	5
Huevos	2
Miel	3
<b>Total</b>	<b>334</b>

FUENTE: Ministerio de Agricultura, Pesca y Alimentación

### 6.5.6.G. Evolución de la producción de aceite de oliva. Años 1990-2005

(t)

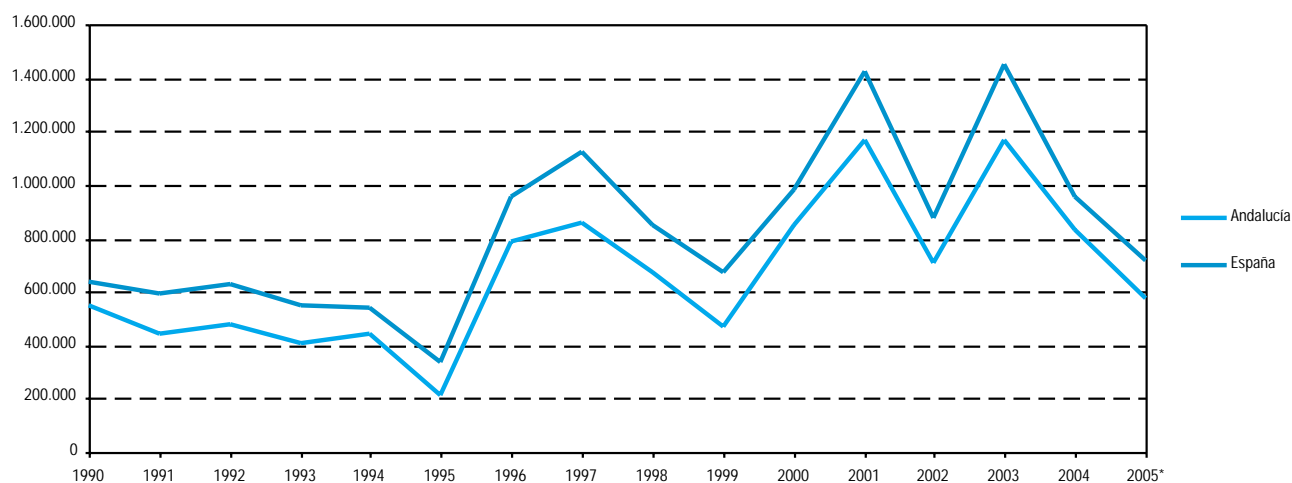

FUENTES: Consejería de Agricultura y Pesca

Años 1990-2003: Ministerio de Agricultura, Pesca y Alimentación. Anuario de estadística agroalimentaria

Años 2004-2005: Ministerio de Agricultura, Pesca y Alimentación. Boletín mensual de estadística

\*Datos provisionales.

## 6. Sector primario

### 6.5.7. Productos obtenidos de la aceituna por provincia. Años 2003-2004\*

(t)

	Almería	Cádiz	Córdoba	Granada	Huelva	Jaén	Málaga	Sevilla	Andalucía
<b>Año 2003</b>									
<b>Aceituna aderezada</b>	2.643	800	57.423	700	9.041	12.358	46.465	319.766	<b>449.196</b>
<b>Aceite de oliva virgen</b>	<b>10.547</b>	<b>6.940</b>	<b>274.311</b>	<b>112.918</b>	<b>3.821</b>	<b>613.931</b>	<b>73.457</b>	<b>74.756</b>	<b>1.170.681</b>
Extra (hasta 0,5°)	6.328	694	96.009	49.232	802	214.876	44.133	46.109	<b>458.183</b>
Extra (0,5° a 1°)	2.637	4.164	150.871	23.826	950	337.662	404	8.882	<b>529.396</b>
Fino (de 1° a 1,5°)	1.371	1.735	-	14.228	621	-	10.078	7.343	<b>35.376</b>
Corriente (de 1,5° a 3°)	211	278	-	16.034	1.150	-	4.679	3.276	<b>25.628</b>
Lampante (más de 3°)	-	69	27.431	9.598	298	61.393	14.163	9.146	<b>122.098</b>
<b>Aceite de orujo</b>	-	69	41.636	6.676	-	49.114	6.125	4.485	<b>108.105</b>
<b>Orujos sin desgrasar</b>	25.111	16.752	1.156.554	439.219	16.285	2.355.868	306.234	62.214	<b>4.378.237</b>
<b>Turbios</b>	-	2.800	2.087	1.329	-	-	-	-	<b>6.216</b>
<b>Año 2004</b>									
<b>Aceituna aderezada</b>	964	-	44.711	480	7.003	8.783	35.377	304.029	<b>401.347</b>
<b>Aceite de oliva virgen</b>	<b>6.210</b>	<b>6.113</b>	<b>205.800</b>	<b>77.050</b>	<b>5.111</b>	<b>423.034</b>	<b>45.891</b>	<b>60.598</b>	<b>829.807</b>
Extra (hasta 0,5°)	3.726	611	72.822	27.199	4.702	149.754	40.623	37.679	<b>337.116</b>
Extra (0,5° a 1°)	1.552	3.668	53.293	29.664	300	99.836	1.409	11.025	<b>200.747</b>
Fino (de 1° a 1,5°)	807	1.528	36.410	12.328	59	76.146	518	3.281	<b>131.077</b>
Corriente (de 1,5° a 3°)	125	245	38.715	5.239	50	88.837	436	2.656	<b>136.303</b>
Lampante (más de 3°)	-	61	4.560	2.620	-	8.461	2.905	5.957	<b>24.564</b>
<b>Aceite de orujo</b>	-	61	31.002	4.686	-	35.993	3.752	3.636	<b>79.130</b>
<b>Orujos sin desgrasar</b>	13.306	16.752	861.155	308.284	24.000	1.564.932	187.601	48.429	<b>3.024.459</b>
<b>Turbios</b>	-	2.800	1.566	837	-	-	-	-	<b>5.203</b>

FUENTE: Consejería de Agricultura y Pesca

\*Datos provisionales.

## 6.5.8. Productos obtenidos de la uva por provincia. Años 2003-2004\*

(hL)

	Almería	Cádiz	Córdoba	Granada	Huelva	Jaén	Málaga	Sevilla	Andalucía
<b>Año 2003</b>									
Vinos de calidad producidos en regiones determinadas	-	478.451	368.456	-	120.285	-	27.237	18.504	<b>1.012.933</b>
<b>Vinos de mesa</b>	<b>31.584</b>	<b>531.459</b>	<b>658.377</b>	<b>93.756</b>	<b>433.471</b>	<b>17.741</b>	<b>55.854</b>	<b>70.869</b>	<b>1.893.111</b>
Blancos	10.896	415.904	651.618	6.563	432.637	13.572	54.099	70.869	<b>1.656.158</b>
Tintos	14.845	-	6.759	4.688	834	4.169	1.755	-	<b>33.050</b>
Rosados y claretes	5.843	115.555	-	82.505	-	-	-	-	<b>203.903</b>
<b>Zumos y mostos</b>	<b>4.379</b>	<b>2.172</b>	<b>-</b>	<b>-</b>	<b>-</b>	<b>-</b>	<b>-</b>	<b>-</b>	<b>6.551</b>
<b>Uvas pasas</b>	<b>..</b>	<b>..</b>	<b>..</b>	<b>..</b>	<b>..</b>	<b>..</b>	<b>..</b>	<b>..</b>	<b>..</b>
<b>Año 2004</b>									
Vinos de calidad producidos en regiones determinadas	-	460.739	335.473	-	83.965	-	-	16.361	<b>896.538</b>
<b>Vinos de mesa</b>	<b>36.016</b>	<b>518.776</b>	<b>459.858</b>	<b>71.175</b>	<b>292.423</b>	<b>12.325</b>	<b>60.731</b>	<b>62.704</b>	<b>1.514.008</b>
Blancos	12.606	52.725	445.429	4.982	290.559	10.137	57.326	62.704	<b>936.468</b>
Tintos	16.927	351.251	14.429	3.559	1.864	2.188	3.405	-	<b>393.623</b>
Rosados y claretes	6.483	114.800	-	62.634	-	-	-	-	<b>183.917</b>
<b>Zumos y mostos</b>	<b>-</b>	<b>-</b>	<b>15.225</b>	<b>-</b>	<b>-</b>	<b>-</b>	<b>-</b>	<b>-</b>	<b>15.225</b>
<b>Uvas pasas</b>	<b>..</b>	<b>..</b>	<b>..</b>	<b>..</b>	<b>..</b>	<b>..</b>	<b>..</b>	<b>..</b>	<b>..</b>

FUENTE: Consejería de Agricultura y Pesca

\*Datos provisionales.

## 6. Sector primario

### 6.5.9. Sacrificio de ganado bovino según tipo de animal y producción de carne por provincia. Año 2003

	Almería	Cádiz	Córdoba	Granada	Huelva	Jaén	Málaga	Sevilla	Andalucía
<b>Reses sacrificadas</b>									
Terneras	30	-	100	40	20	217	690	99	<b>1.196</b>
Novillas	1.217	9.327	5.247	2.170	74	395	16.983	8.985	<b>44.398</b>
Vacas	56	377	384	135	100	70	898	23.743	<b>25.763</b>
Toros	4.026	9.206	49	2.484	-	1.737	57	33.141	<b>50.700</b>
<b>Total</b>	<b>5.329</b>	<b>18.910</b>	<b>5.780</b>	<b>4.829</b>	<b>194</b>	<b>2.419</b>	<b>18.628</b>	<b>65.968</b>	<b>122.057</b>
<b>Peso canal medio (kg)</b>									
Terneras	168,0	-	136,0	110,0	146,2	128,7	170,0	150,0	<b>155,6</b>
Novillas	231,0	253,0	262,0	249,0	196,0	235,4	288,3	259,2	<b>267,8</b>
Vacas	245,0	272,0	233,0	245,0	268,1	170,0	268,1	232,2	<b>234,1</b>
Toros	304,0	317,0	251,0	263,0	-	295,2	433,3	260,0	<b>275,4</b>
<b>Producción de carne (t)</b>	<b>1.523,0</b>	<b>5.383,4</b>	<b>1.489,2</b>	<b>1.229,4</b>	<b>44,2</b>	<b>645,6</b>	<b>5.278,3</b>	<b>16.475,1</b>	<b>32.068,1</b>

FUENTE: Consejería de Agricultura y Pesca

### 6.5.10. Sacrificio de ganado ovino según tipo de animal y producción de carne por provincia. Año 2003

	Almería	Cádiz	Córdoba	Granada	Huelva	Jaén	Málaga	Sevilla	Andalucía
<b>Reses sacrificadas</b>									
Corderos	28.771	9.744	21.993	113.270	9.988	77.328	32.261	82.822	<b>376.177</b>
Reproductores	33	12	-	-	-	77	4	5.207	<b>5.333</b>
<b>Total</b>	<b>28.804</b>	<b>9.756</b>	<b>21.993</b>	<b>113.270</b>	<b>9.988</b>	<b>77.405</b>	<b>32.265</b>	<b>88.029</b>	<b>381.510</b>
<b>Peso canal medio (kg)</b>									
Corderos	12,0	11,1	13,4	12,5	12,4	13,8	11,6	13,5	<b>12,8</b>
Reproductores	21,0	16,7	-	-	-	31,2	25,0	25,1	<b>25,2</b>
<b>Producción de carne (t)</b>	<b>333,0</b>	<b>108,4</b>	<b>293,7</b>	<b>1.413,0</b>	<b>123,6</b>	<b>1.065,8</b>	<b>375,4</b>	<b>1.249,6</b>	<b>4.962,3</b>

FUENTE: Consejería de Agricultura y Pesca



### 6.5.11. Sacrificio de ganado caprino según tipo de animal y producción de carne por provincia. Año 2003

	Almería	Cádiz	Córdoba	Granada	Huelva	Jaén	Málaga	Sevilla	Andalucía
<b>Reses sacrificadas</b>									
Cabritos	12.977	822	216	7.575	28	29.019	1.251	55.815	<b>107.703</b>
Chivos	9	465	906	9.473	1.274	-	6.461	37.799	<b>56.387</b>
Caprino mayor	49	100	986	26	-	-	13	8.546	<b>9.720</b>
<b>Total</b>	<b>13.035</b>	<b>1.387</b>	<b>2.108</b>	<b>17.074</b>	<b>1.302</b>	<b>29.019</b>	<b>7.725</b>	<b>102.160</b>	<b>173.810</b>
<b>Peso canal medio (kg)</b>									
Cabritos	6,0	6,0	6,0	5,8	4,5	8,0	5,8	4,5	<b>5,7</b>
Chivos	10,0	16,0	10,7	8,0	12,4	-	8,6	16,4	<b>13,9</b>
Caprino mayor	21,0	21,0	12,4	21,4	-	-	17,7	19,3	<b>18,6</b>
<b>Producción de carne (t)</b>	<b>75,0</b>	<b>14,0</b>	<b>23,3</b>	<b>120,1</b>	<b>15,9</b>	<b>231,8</b>	<b>63,1</b>	<b>1.033,5</b>	<b>1.576,7</b>

FUENTE: Consejería de Agricultura y Pesca

### 6.5.12. Sacrificio de ganado porcino según tipo de animal y producción de carne por provincia. Año 2003

	Almería	Cádiz	Córdoba	Granada	Huelva	Jaén	Málaga	Sevilla	Andalucía
<b>Reses sacrificadas</b>									
Lechones	3.321	528	18.512	2.500	-	3.939	2.958	2.608	<b>34.366</b>
Otros	140.063	69.020	197.356	216.020	324.160	548.792	1.514.271	290.350	<b>3.300.032</b>
<b>Total</b>	<b>143.384</b>	<b>69.548</b>	<b>215.868</b>	<b>218.520</b>	<b>324.160</b>	<b>552.731</b>	<b>1.517.229</b>	<b>292.958</b>	<b>3.334.398</b>
<b>Peso canal medio (kg)</b>									
Lechones	6,0	8,2	11,7	4,3	-	7,5	5,5	6,4	<b>9,2</b>
Otros	75,0	95,1	88,0	83,8	128,8	71,3	71,7	86,9	<b>80,9</b>
<b>Producción de carne (t)</b>	<b>10.514,0</b>	<b>6.569,6</b>	<b>17.580,6</b>	<b>18.109,4</b>	<b>41.735,7</b>	<b>39.152,4</b>	<b>108.629,5</b>	<b>25.246,4</b>	<b>267.537,6</b>

FUENTE: Consejería de Agricultura y Pesca

## 6. Sector primario

### 6.5.13. Sacrificio de ganado equino según tipo de animal y producción de carne por provincia. Año 2003

	Almería	Cádiz	Córdoba	Granada	Huelva	Jaén	Málaga	Sevilla	Andalucía
<b>Reses sacrificadas</b>									
Caballar	-	-	-	-	-	-	-	39	39
Mular y asnal	-	-	-	-	-	-	-	49	49
<b>Total</b>	-	-	-	-	-	-	-	88	88
<b>Peso canal medio (kg)</b>									
Caballar	-	-	-	-	-	-	-	228,2	228,2
Mular y asnal	-	-	-	-	-	-	-	185,7	185,7
<b>Producción de carne (t)</b>	-	-	-	-	-	-	-	17,9	17,9

FUENTE: Consejería de Agricultura y Pesca

### 6.5.14. Sacrificio de aves y conejos según tipo de animal y producción de carne por provincia. Año 2003

	Almería	Cádiz	Córdoba	Granada	Huelva	Jaén	Málaga	Sevilla	Andalucía
<b>Cabezas sacrificadas (miles)</b>									
Broilers	6.255	3.720	1.006	14.313	326	13.425	2.800	47.492	89.337
Gallinas	174	-	49	-	-	-	-	685	908
Otras aves	-	1	1.426	-	-	-	1	2.537	3.965
Conejos	-	-	-	315	-	-	190	-	505
<b>Peso canal medio (kg)</b>									
Broilers	2,1	1,5	2,5	1,8	2,0	1,8	2,0	2,0	2,0
Gallinas	1,4	-	4,0	-	-	-	-	2,6	2,4
Otras aves	-	36,8	7,9	-	-	-	55,7	9,4	8,9
Conejos	-	-	-	1,1	-	-	1,0	-	1,0
<b>Producción de carne (t)</b>									
Aves	13.318,8	5.430,8	14.042,5	26.380,3	658,8	24.758,4	5.655,5	122.433,1	212.678,2
Conejos	-	-	-	339,3	-	-	190,2	-	529,5

FUENTE: Consejería de Agricultura y Pesca

### 6.5.15. Producción de leche según especie por provincia. Año 2003 (miles de litros)

	Almería	Cádiz	Córdoba	Granada	Huelva	Jaén	Málaga	Sevilla	Andalucía
Leche de vaca	6.462	90.805	190.604	34.482	910	37.256	49.402	117.551	527.471
Leche de oveja	-	99	15	-	1.099	-	-	-	1.213
Leche de cabra	41.831	19.998	23.042	32.849	8.405	9.394	75.032	29.042	239.593
<b>Total</b>	<b>48.293</b>	<b>110.902</b>	<b>213.661</b>	<b>67.331</b>	<b>10.414</b>	<b>46.650</b>	<b>124.434</b>	<b>146.593</b>	<b>768.277</b>

FUENTE: Consejería de Agricultura y Pesca

## 6.6. Medios técnicos de producción

### 6.6.1.G. Evolución de las semillas y plantas de vivero en Andalucía. Años 1990-2003

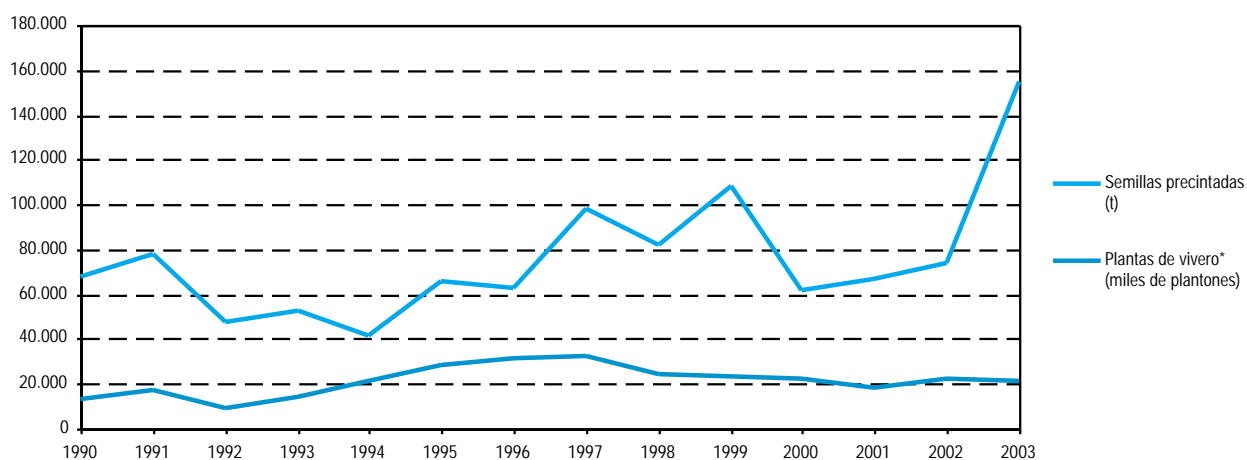

FUENTE: Consejería de Agricultura y Pesca

\*Grupo de producción con reglamento específico.

### 6.6.2. Ventas de productos fitosanitarios por provincia. Año 2005

(t)

	Andalucía	Almería	Cádiz	Córdoba	Granada	Huelva	Jaén	Málaga	Sevilla	España
Insecticidas	<b>4.720,47</b>	1.198,80	430,48	434,94	242,55	347,22	268,27	231,27	1.566,94	<b>17.033,74</b>
Acaricidas	<b>106,03</b>	28,62	20,95	4,64	2,69	21,38	0,43	9,82	17,50	<b>692,87</b>
Nematocidas	<b>5.671,11</b>	4.351,08	539,33	45,19	191,47	224,84	4,56	158,04	156,60	<b>11.971,79</b>
Fungicidas	<b>8.492,24</b>	1.531,75	280,60	1.513,05	533,18	590,66	1.576,42	808,98	1.657,60	<b>27.381,92</b>
Herbicidas	<b>6.963,34</b>	142,72	489,16	1.057,95	381,39	457,73	1.326,90	548,04	2.559,45	<b>23.984,61</b>
Fitorreguladores	<b>4.374,46</b>	930,64	46,91	654,90	390,05	352,49	1.213,31	321,38	464,78	<b>9.516,27</b>
Molusquicidas	<b>1.422,58</b>	38,90	398,74	10,92	9,52	80,54	5,72	59,93	818,31	<b>3.201,86</b>
Varios	<b>526,64</b>	126,06	33,92	44,59	16,40	59,37	27,39	40,56	178,35	<b>2.576,37</b>
<b>Total</b>	<b>32.276,87</b>	<b>8.348,57</b>	<b>2.240,11</b>	<b>3.766,17</b>	<b>1.767,25</b>	<b>2.134,22</b>	<b>4.422,99</b>	<b>2.178,03</b>	<b>7.419,53</b>	<b>96.359,43</b>

FUENTE: Consejería de Medio Ambiente. Informe de medio ambiente

## 6. Sector primario

### 6.6.3. Consumo de fertilizantes por provincia. Años 2002-2003

(t)

	Almería	Cádiz	Córdoba	Granada	Huelva	Jaén	Málaga	Sevilla	Andalucía
<b>Año 2002</b>									
Sulfato amónico 21%	8.453	2.467	18.681	27.822	3.296	25.802	41.567	21.548	<b>149.636</b>
Nitrosulfato amónico 26%	110	-	-	415	-	330	3.615	3.384	<b>7.854</b>
Nitrato amónico cálcico	71	182	389	-	182	1.983	-	4.131	<b>6.938</b>
Nitrato amónico 33,5%	4.124	3.997	28.105	13.409	3.746	13.336	12.378	19.801	<b>98.896</b>
Urea 46%	3.606	20.503	99.748	6.543	20.255	18.166	41.671	67.690	<b>278.182</b>
Otros nitrogenados	31.060	3.566	6.746	1.564	3.713	5.100	6.166	17.424	<b>75.339</b>
Superfosfato simple	2.600	10	3.501	5.900	-	3.304	3.633	536	<b>19.484</b>
Superfosfato concentrado	-	500	720	500	300	260	1.100	2.000	<b>5.380</b>
Cloruro potásico	4.418	-	1.835	3.647	1.098	500	547	8.996	<b>21.041</b>
Sulfato potásico	887	-	7.360	23.823	2.499	177	24	6.663	<b>41.433</b>
Fosfato monoamónico	-	21	24	7	-	-	7	6.003	<b>6.062</b>
Fosfato diamónico	1.684	337	2.496	1.948	1.744	866	1.321	2.273	<b>12.669</b>
Complejo N-P	3.340	6.580	37.338	7.070	8.640	3.092	9.155	22.238	<b>97.453</b>
Complejo N-K	47	-	-	-	-	-	-	9	<b>56</b>
Complejo P-K	36.448	-	-	2.961	1.504	-	1.000	1.002	<b>42.915</b>
Complejo N-P-K	2.466	-	-	-	-	-	-	-	<b>2.466</b>
Otros	8.463	11.798	75.763	33.966	12.543	32.228	33.263	74.102	<b>282.126</b>
<b>Año 2003</b>									
Sulfato amónico 21%	7.100	1.193	15.243	18.643	1.727	17.569	45.815	11.032	<b>118.322</b>
Nitrosulfato amónico 26%	100	-	7.492	6.904	-	301	3.301	500	<b>18.598</b>
Nitrato amónico cálcico	-	200	843	-	-	582	638	2.259	<b>4.522</b>
Nitrato amónico 33,5%	2.962	6.233	33.995	23.020	6.226	8.549	17.148	25.814	<b>123.947</b>
Urea 46%	9.196	8.976	96.264	49.601	6.152	27.046	39.296	64.587	<b>301.118</b>
Otros nitrogenados	48.498	5.208	16.350	13.394	1.730	12.504	8.925	21.780	<b>128.389</b>
Superfosfato simple	2.160	52	7.825	5.040	560	3.440	2.953	3.516	<b>25.546</b>
Superfosfato concentrado	-	500	500	2.156	500	-	500	871	<b>5.027</b>
Cloruro potásico	1.068	-	1.449	10.024	3.714	-	25	3.699	<b>19.979</b>
Sulfato potásico	1.003	48	4.538	21.826	6.002	918	24	13.761	<b>48.120</b>
Fosfato monoamónico	1.505	1.500	1.533	1.000	2.286	1.000	1.000	3.388	<b>13.212</b>
Fosfato diamónico	867	500	2.716	6.194	1.253	551	2.090	2.442	<b>16.613</b>
Complejo N-P	514	2.453	39.385	19.461	1.114	1.548	6.935	14.157	<b>85.567</b>
Complejo N-K	18	-	-	165	-	-	-	3	<b>186</b>
Complejo P-K	41.332	3.200	-	-	1.000	-	505	1.114	<b>47.151</b>
Complejo N-P-K	2.147	-	-	-	-	-	-	-	<b>2.147</b>
Otros	10.970	3.316	84.923	45.690	3.068	39.199	42.662	52.413	<b>282.241</b>

FUENTE: Consejería de Agricultura y Pesca

#### 6.6.4. Inscripción de maquinaria agrícola nueva según tipo de máquina por provincia. Año 2002

(unidades)

	Almería	Cádiz	Córdoba	Granada	Huelva	Jaén	Málaga	Sevilla	Andalucía
<b>Tractores</b>									
Ruedas	627	390	1.285	990	534	1.445	562	1.544	<b>7.377</b>
Cadenas	27	71	261	164	7	154	107	67	<b>858</b>
<b>Motocultores</b>	18	3	31	16	2	84	31	3	<b>188</b>
<b>Maquinaria automotriz de recolección</b>									
Cereales	13	29	53	39	7	9	29	95	<b>274</b>
Forraje	1	3	-	-	1	-	-	-	<b>5</b>
Patatas	-	-	-	-	-	-	-	1	<b>1</b>
Remolacha	-	9	-	-	-	1	-	2	<b>12</b>
Algodón	-	10	6	-	1	2	-	38	<b>57</b>
Olivar	-	-	1	-	-	3	-	1	<b>5</b>
Frutales	-	-	-	-	-	-	-	-	<b>-</b>
Viñedo	1	1	2	-	-	-	-	-	<b>4</b>
Hortalizas	-	-	4	-	-	-	1	2	<b>7</b>
Madera	-	-	-	-	-	-	-	-	<b>-</b>
Otras	-	-	-	-	-	-	-	-	<b>-</b>
<b>Otras máquinas automotrices</b>									
Equipos de carga	-	-	4	1	1	8	1	6	<b>21</b>
Tractocarros	-	-	-	-	-	-	-	-	<b>-</b>
Otras	-	-	-	-	-	-	-	-	<b>-</b>

FUENTE: Consejería de Agricultura y Pesca

## 6. Sector primario

### 6.7. Macromagnitudes del sector

#### 6.7.1. Participación en la producción final agraria según cultivo y especie por provincia. Años 2003-2004

(miles de euros)

	Almería	Cádiz	Córdoba	Granada	Huelva	Jaén	Málaga	Sevilla	Andalucía
<b>Año 2003</b>									
<b>Producción final agraria</b>	2.391.530	816.990	886.440	850.730	481.020	1.139.671	849.371	1.565.191	<b>8.980.943</b>
<b>Producción final agrícola</b>	<b>2.179.780</b>	<b>712.890</b>	<b>730.780</b>	<b>636.056</b>	<b>374.590</b>	<b>1.017.810</b>	<b>571.735</b>	<b>1.101.146</b>	<b>7.324.787</b>
Cereales	1.450	43.320	68.310	19.752	9.220	11.717	21.543	160.469	<b>335.781</b>
Leguminosas	40	2.600	5.410	997	200	706	6.145	3.951	<b>20.049</b>
Pajas	30	1.300	6.410	489	280	1.316	1.162	1.298	<b>12.285</b>
Tubérculos	2.250	21.100	20.570	9.199	3.160	3.118	14.742	30.861	<b>105.000</b>
Cultivos ind. herbáceos	-	103.450	65.940	11.708	9.970	29.742	3.201	264.207	<b>488.218</b>
Forrajes	90	1.170	1.690	2.207	660	494	185	2.536	<b>9.032</b>
Hortalizas	1.941.210	207.790	77.290	319.558	206.320	29.516	226.770	84.650	<b>3.093.104</b>
Cítricos	77.950	70.070	34.210	2.944	83.680	1	61.386	93.139	<b>423.380</b>
Frutales no cítricos	28.860	4.270	9.600	86.494	24.370	11.616	76.110	116.192	<b>357.512</b>
Vino y subproductos	9.040	65.970	31.780	1.839	9.740	213	13.492	3.196	<b>135.270</b>
Aceite y subproductos	49.610	12.750	367.230	167.406	11.950	920.233	86.358	77.218	<b>1.692.755</b>
Otros productos industriales	1.760	410	11.190	495	6.420	5.510	18.818	167.797	<b>212.400</b>
Flores y ornamentales	36.910	153.050	6.870	5.614	4.020	963	34.754	38.225	<b>280.406</b>
Semillas y plantones	30.580	25.640	24.280	7.354	4.600	2.665	7.069	57.407	<b>159.595</b>
<b>Producción final ganadera</b>	194.540	93.470	119.040	162.269	48.180	61.504	241.995	376.340	<b>1.297.338</b>
<b>Producción final forestal</b>	780	19.430	11.070	10.741	47.750	7.347	8.543	39.747	<b>145.408</b>
<b>Otras aportaciones</b>	16.430	-8.800	25.550	41.664	10.500	53.010	27.098	47.958	<b>213.410</b>
<b>Año 2004*</b>									
<b>Producción final agraria</b>	2.270.070	865.960	1.160.570	926.360	516.150	1.781.170	920.490	1.743.180	<b>10.183.950</b>
<b>Producción final agrícola</b>	<b>2.068.700</b>	<b>757.640</b>	<b>999.670</b>	<b>714.620</b>	<b>403.860</b>	<b>1.600.520</b>	<b>627.260</b>	<b>1.220.620</b>	<b>8.392.890</b>
Cereales	1.890	53.620	87.300	34.830	11.720	9.550	22.920	176.640	<b>398.470</b>
Leguminosas	60	2.430	4.810	1.020	210	630	4.050	5.460	<b>18.670</b>
Pajas	430	1.580	8.010	840	360	1.080	1.130	1.440	<b>14.870</b>
Tubérculos	2.180	21.240	11.870	13.200	3.360	3.390	9.450	38.890	<b>103.580</b>
Cultivos ind. herbáceos	-	118.350	65.550	11.670	12.750	28.930	3.630	317.350	<b>558.230</b>
Forrajes	80	1.130	2.690	2.660	700	450	160	2.540	<b>10.410</b>
Hortalizas	1.825.160	218.560	67.490	305.710	225.620	30.130	217.740	98.260	<b>2.988.670</b>
Cítricos	77.950	24.260	37.350	3.360	84.290	-	57.980	92.030	<b>377.220</b>
Frutales no cítricos	13.130	3.600	10.110	76.670	23.080	5.460	70.320	126.550	<b>328.920</b>
Vino y subproductos	7.940	114.900	21.830	1.290	8.090	300	14.270	2.470	<b>171.090</b>
Aceite y subproductos	63.440	18.870	617.640	244.760	13.440	1.514.600	158.590	146.280	<b>2.777.620</b>
Otros productos industriales	-	410	32.740	340	6.040	2.460	26.590	120.180	<b>188.760</b>
Flores y ornamentales	45.860	153.050	8.000	10.920	9.600	880	33.360	35.120	<b>296.790</b>
Semillas y plantones	30.580	25.640	24.280	7.350	4.600	2.660	7.070	57.410	<b>159.590</b>
<b>Producción final ganadera</b>	184.600	97.640	136.910	152.900	51.950	96.710	265.500	418.180	<b>1.404.390</b>
<b>Producción final forestal</b>	1.950	20.390	15.150	12.070	50.430	8.200	9.050	44.640	<b>161.880</b>
<b>Otras aportaciones</b>	14.820	-9.710	8.840	46.770	9.910	75.740	18.680	59.740	<b>224.790</b>

FUENTE: Consejería de Agricultura y Pesca

\*Datos avance.

## 6.7.2. Macromagnitudes del sector agrario por provincia. Años 2003-2004

(miles de euros)

	Almería	Cádiz	Córdoba	Granada	Huelva	Jaén	Málaga	Sevilla	Andalucía
<b>Año 2003</b>									
Producción final	2.391.530	816.990	886.440	850.730	481.020	1.139.671	849.371	1.565.191	<b>8.980.943</b>
Gastos fuera del sector	588.430	143.230	256.020	281.443	111.980	161.792	156.719	741.517	<b>2.441.131</b>
VAB a precios de mercado	1.803.100	673.760	630.420	569.287	369.040	977.879	692.652	823.674	<b>6.539.812</b>
Subvenciones	27.950	105.780	360.607	130.420	52.590	486.820	87.147	309.521	<b>1.560.835</b>
VAB al coste de los factores	1.831.050	779.540	991.027	699.707	421.630	1.464.699	779.799	1.133.195	<b>8.100.647</b>
Amortizaciones	46.170	46.070	61.330	54.189	28.550	43.389	116.812	162.671	<b>559.181</b>
Renta agraria	1.784.880	733.470	929.697	645.518	393.080	1.421.310	662.987	970.524	<b>7.541.466</b>
<b>Año 2004*</b>									
Producción final	2.270.070	865.960	1.160.570	926.360	516.150	1.781.170	920.490	1.743.180	<b>10.183.950</b>
Gastos fuera del sector	558.380	149.620	349.100	358.700	120.730	222.530	150.500	789.630	<b>2.699.190</b>
VAB a precios de mercado	1.711.710	716.350	811.470	567.660	395.420	1.558.640	769.990	953.550	<b>7.484.760</b>
Subvenciones	27.950	105.780	360.610	130.420	52.590	486.820	87.147	309.521	<b>1.560.838</b>
VAB al coste de los factores	1.739.660	822.130	1.172.080	698.080	448.010	2.045.460	857.137	1.263.071	<b>9.045.598</b>
Amortizaciones	44.110	48.890	84.050	60.880	27.360	59.680	107.930	173.230	<b>606.130</b>
Renta agraria	1.695.550	773.230	1.088.030	637.200	420.650	1.985.780	749.207	1.089.841	<b>8.439.468</b>

FUENTE: Consejería de Agricultura y Pesca

\*Datos avance.