

## 10. Comercio



# Índice del capítulo 10

Fuentes y metodología .....	405
Conceptos y definiciones .....	407
<b>10.1. Comercio interior .....</b>	<b>409</b>
10.1.1. Establecimientos con actividad principal de comercio al por mayor según estrato de empleo por provincia. Años 2004-2005 .....	409
10.1.2. Establecimientos con actividad principal de comercio al por menor según estrato de empleo por provincia. Años 2004-2005 .....	410
10.1.3.G. Evolución de las situaciones de alta en el impuesto de actividades económicas (IAE) en Andalucía. Años 1992-2004 .....	411
10.1.4.G. Evolución de las situaciones de alta en el impuesto de actividades económicas (IAE) según epígrafe en Andalucía. Años 1992-2004 .....	411
10.1.5. Situaciones de alta en el impuesto de actividades económicas (IAE) según epígrafe por provincia. Año 2004 ...	412
10.1.6. Tasa de variación del índice de ventas en grandes superficies de Andalucía. Año 2005 .....	412
10.1.7.G. Evolución del índice de ventas en grandes superficies de Andalucía. Años 1996-2005 .....	413
10.1.8.G. Evolución del índice deflactado de ventas en grandes superficies en Andalucía. Años 1996-2005 .....	413
<b>10.2. Comercio exterior .....</b>	<b>414</b>
10.2.1.G. Evolución de las exportaciones e importaciones por provincia. Años 1990-2005 .....	414
10.2.2. Exportaciones al extranjero según sección y capítulo por provincia. Años 2004-2005 .....	415
10.2.3. Importaciones del extranjero según sección y capítulo por provincia. Años 2004-2005 .....	419
10.2.4.G. Importaciones y exportaciones andaluzas según grandes grupos. Año 2005 .....	423
10.2.5. Importaciones según origen por provincia. Años 2004-2005 .....	424
10.2.6. Exportaciones según destino por provincia. Años 2004-2005 .....	426
10.2.7.G. Comercio exterior de Andalucía según origen y destino. Año 2005 .....	428



# Fuentes y metodología

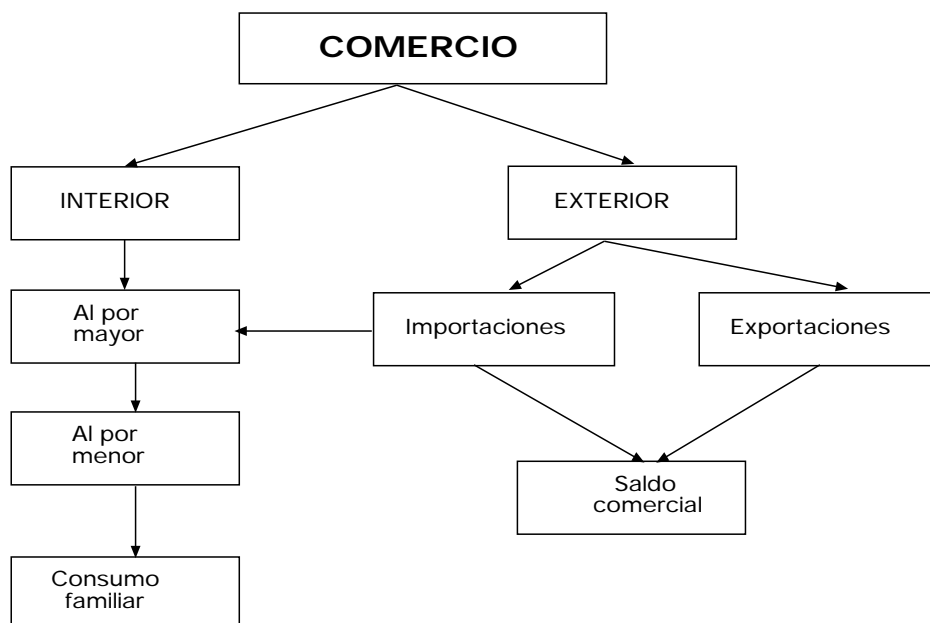

## Directorio de establecimientos con actividades económicas de Andalucía. IEA

El Directorio se elabora con el objeto de conocer la elaboración, gestión y actualización de un directorio en el que figuren los centros de producción de bienes y servicios existentes en cada momento en la Comunidad Autónoma de Andalucía, permitiendo conocer sus datos estructurales básicos. Constituye, por tanto, un marco de referencia para la realización de censos, encuestas por muestreo y elevación de datos, siempre que las unidades investigadas desarrollen una actividad económica.

Consiste en un conjunto organizado de información con datos de identificación, localización y estratificación según el número de personas ocupadas y actividad económica desarrollada (CNAE 93 Rev. 1), de los establecimientos. Su actualización es permanente y se realiza con diversas fuentes de información procedentes de registros administrativos, encuestas y ficheros sectoriales de distintas actividades.

Se incluye todas las actividades económicas que se desarrollan en Andalucía, con las siguientes salvedades:

- Sólo se ha tenido en cuenta los establecimientos productivos principales con actividad económica efectiva.
- Actividades agrarias.
- Actividades de la Administración Pública.

En los datos referidos a 2005 se ha realizado un cambio metodológico, al incluir diferentes actividades que no se estaban contemplando hasta ese momento. Estas actividades son:

- Las actividades realizadas en unidades móviles o sin instalación permanente (vendedores ambulantes, puestos de feria, etc.).
- Las que se llevan a cabo, aunque sea de forma permanente, en recintos que no son edificios (actividades al aire libre, en instalaciones efímeras o provisionales).
- Las que se realizan en el interior de las viviendas familiares sin posibilidad de identificación desde el exterior y

sin acceso fácil al público, o a la que no estén destinadas una o varias piezas de la vivienda familiar.

### **Índice de ventas en grandes superficies de Andalucía (IVGSA). IEA**

El objetivo de este índice, que elabora y publica el IEA, es la obtención de un indicador que mide la variación experimentada en las ventas de las grandes superficies comerciales de Andalucía con relación a un período de referencia que se toma como base. El IVGSA no pretende dar una medición exacta del volumen de ventas sino únicamente mostrar la dirección y la intensidad con que dicha variable se mueve a lo largo del tiempo.

La información que se publica se presenta en dos tablas distintas: por una parte, las series originales de los índices de ventas y sus correspondientes tasas mensuales e interanuales, y por otra, las series mensuales de los índices de ventas deflactados y sus tasas de variación sobre el mismo mes del año anterior y sobre los meses transcurridos del año en curso.

La unidad estadística objeto de investigación es todo establecimiento comercial que cumpla los tres requisitos básicos siguientes:

- que su actividad esté incluida en los epígrafes 52.111 ó 52.112 de la Clasificación Nacional de Actividades Económicas (CNAE 93),
- que su superficie de venta sea superior a tres mil metros cuadrados,
- que comercialice un grupo variado de productos. Esta restricción tiene por objeto excluir de la población investigada aquellas grandes superficies dedicadas a la venta de productos específicos (como pueden ser concesionarios de automóviles, viveros de plantas, etc.), cuya consideración podría producir oscilaciones no deseadas en el comportamiento del indicador.

Además, sólo son objeto de investigación los establecimientos que desarrollen su actividad comercial en el territorio de la Comunidad Autónoma de Andalucía.

La muestra seleccionada supone la práctica totalidad de los establecimientos incluidos en la población objeto de estudio, por lo que la fiabilidad del indicador queda garantizada.

El año base, es decir, el período de referencia temporal, se fija para el año 2001 y la periodicidad en la elaboración y publicación del IVGSA es mensual.

### **Estadística de intercambio de bienes entre Estados de la Unión Europea y comercio extracomunitario. Resultados de Andalucía. IEA**

El Plan Estadístico Nacional atribuye al Departamento de Aduanas e Impuestos Especiales, de la Agencia Estatal de Administración Tributaria, la competencia de la obtención de las estadísticas de los intercambios de bienes con el comercio entre los estados miembros de la Unión Europea y con países terceros, siguiendo la tradicional asignación de competencias reconocida en el Real Decreto 222/87, de 20 de febrero.

Este registro de operaciones se hacía partiendo del Documento Único Administrativo (DUA), de obligado cumplimiento por parte de los agentes que realizaban

operaciones con el exterior. Con la información que se obtenía de este documento, el Departamento de Aduanas e Impuestos Especiales realizaba una Estadística de los intercambios comerciales.

La entrada en vigor del Mercado Único el 1 de enero de 1993 implica la supresión de la mayor parte de los trámites, documentos y controles relacionados con los intercambios de bienes entre Estados de la Unión Europea. Esto ha dado lugar a una nueva forma de registrar las operaciones comerciales entre los países miembros: el sistema INTRASTAT, que fue aprobado por el Reglamento del Consejo nº 3330/91, de 7 de noviembre de 1991 (Diario Oficial nº L316, de 16 de noviembre de 1991).

El DUA queda exclusivamente para la recogida de datos en el ámbito del comercio con países terceros.

Tras la creación del Mercado Único, se hablará de comercio intracomunitario cuando se haga referencia a los intercambios comerciales entre los países miembros de la Unión Europea. Asimismo, las operaciones realizadas entre dichos países pasan a denominarse expediciones e introducciones en vez de exportaciones e importaciones.

Así pues, exportaciones y expediciones serán todas aquellas operaciones a través de las cuales un producto con origen en Andalucía es vendido al extranjero. Del mismo modo, importaciones e introducciones definen la compra de mercancías elaboradas u originarias del extranjero.

El método INTRASTAT ha determinado una nueva operativa para generar la información del comercio exterior como suma, por un lado, de las importaciones y exportaciones con procedencia o destino en países no comunitarios (países terceros), en los que subsiste la presentación de forma obligatoria de la declaración DUA ante la aduana, y, por otro lado, las introducciones y expediciones intracomunitarias realizadas entre los estados miembros cuyo volumen de operaciones superen un determinado valor establecido anualmente, denominado umbral de asimilación.

Con respecto a la información para las comunidades autónomas, la Estadística de intercambios comerciales ofrece información a este nivel, pero no con el mismo grado de desagregación que para el total nacional.

Para cubrir esta carencia, en nuestra comunidad autónoma se acometió la Estadística de intercambios de bienes entre Estados de la Unión Europea y comercio extracomunitario cuya difusión se realiza mensualmente.

Esta estadística mide exclusivamente los intercambios comerciales de bienes o mercancías entre Andalucía y el extranjero, al no existir ni aduanas regionales ni el consiguiente registro administrativo que permita recabar la información de las operaciones comerciales interregionales dentro de España.

La fuente básica para la realización de esta estadística es el Fichero territorial de operaciones que el IEA recibe mensualmente del Departamento de Aduanas e Impuestos Especiales y que registra la Provincia de origen/destino y la Provincia de domicilio fiscal, conceptos que permiten determinar el lugar geográfico desde donde parten o se reciben las mercancías analizadas.

# Conceptos y definiciones

## 10.1. Comercio interior

### Personas ocupadas en el establecimiento

Número medio de personas que en el período anual de referencia han participado en la actividad económica que se desarrolla en él a cambio de una remuneración en dinero, o en especie, o de una participación en los beneficios empresariales, no siendo necesario que dicha actividad se desarrolle dentro del local (caso de los instaladores, por ejemplo).

Incluye la mano de obra de cualquier tipo: propietarios, socios activos, ayudas familiares con participación continuada o no, personal asalariado fijo continuo o discontinuo y personal asalariado eventual, aun cuando se hayan producido ausencias temporales del trabajo por cualquier motivo que conlleve una permanencia de la relación laboral tal como enfermedad, permisos, vacaciones, huelga, ocupados si van a volver al trabajo una vez terminado el período de suspensión.

Para las actividades ejercidas a tiempo parcial, actividades de temporada, las ejercidas en periodos inferiores a un año por apertura o cierre del establecimiento dentro del mismo, las ejercidas por asalariados eventuales o fijos discontinuos, se computa como personal ocupado su equivalente en promedio anual, redondeando el valor resultante al entero más próximo.

### Establecimiento

Unidad productora de bienes y/o servicios que desarrolla una o más actividades de carácter económico o social, bajo la responsabilidad de un titular o empresa, en un local situado en un emplazamiento fijo y permanente.

### Mayoristas

Empresa de comercio que ejercita la actividad comercial al por mayor y que adquiere mercancías en nombre propio y por cuenta propia con habitualidad, para revenderlas a empresas industriales, a otras empresas de comercio o a profesionales.

### Minoristas

Empresa de comercio que ejercita la actividad comercial al por menor y que adquiere mercancías en nombre propio y por cuenta propia, y las revende directamente al consumidor final.

## 10.2. Comercio exterior

### TARIC

Clasificación normalizada que atiende a fines estadísticos y administrativos de utilización internacional.

### Exportaciones (Expediciones)

Operaciones a través de las cuales un producto con origen en Andalucía es vendido al extranjero (países de la Unión Europea).

### Importaciones (Introducciones)

Operaciones mediante las cuales se compran mercancías elaboradas u originarias del extranjero (países de la Unión Europea).





## 10. Comercio

### 10.1. Comercio interior

#### 10.1.1. Establecimientos con actividad principal de comercio al por mayor según estrato de empleo por provincia. Años 2004-2005\*

	Almería	Cádiz	Córdoba	Granada	Huelva	Jaén	Málaga	Sevilla	Andalucía
<b>Año 2004</b>									
Sin empleo conocido	266	343	348	293	173	151	724	703	<b>3.001</b>
De 0 a 2 trabajadores	1.145	1.850	1.673	1.573	871	1.094	2.444	2.962	<b>13.612</b>
De 3 a 5 trabajadores	404	679	514	459	299	351	974	1.168	<b>4.848</b>
De 6 a 19 trabajadores	385	487	406	404	202	288	831	1.004	<b>4.007</b>
De 20 a 49 trabajadores	90	50	57	76	39	35	96	160	<b>603</b>
De 50 a 99 trabajadores	44	7	7	9	10	5	18	22	<b>122</b>
De 100 y más trabajadores	43	1	-	10	2	-	5	7	<b>68</b>
<b>Total</b>	<b>2.377</b>	<b>3.417</b>	<b>3.005</b>	<b>2.824</b>	<b>1.596</b>	<b>1.924</b>	<b>5.092</b>	<b>6.026</b>	<b>26.261</b>
<b>Año 2005</b>									
Sin empleo conocido	329	345	389	363	213	179	882	840	<b>3.540</b>
De 0 a 2 trabajadores	1.067	1.639	1.490	1.482	801	988	2.343	2.708	<b>12.518</b>
De 3 a 5 trabajadores	325	549	464	436	281	283	818	1.060	<b>4.216</b>
De 6 a 19 trabajadores	416	535	453	440	233	340	877	1.060	<b>4.354</b>
De 20 a 49 trabajadores	99	55	69	64	33	31	113	168	<b>632</b>
De 50 a 99 trabajadores	48	8	7	22	3	4	21	30	<b>143</b>
De 100 y más trabajadores	39	1	-	7	2	-	5	9	<b>63</b>
<b>Total</b>	<b>2.323</b>	<b>3.132</b>	<b>2.872</b>	<b>2.814</b>	<b>1.566</b>	<b>1.825</b>	<b>5.059</b>	<b>5.875</b>	<b>25.466</b>

FUENTE: IEA. Directorio de establecimientos con actividades económicas de Andalucía

\*No se han incluido en esta tabla los siguientes grupos de la CNAE, al no poder discernirse entre comercio al por mayor y comercio al por menor: Venta de vehículos de motor (50.1), venta, mantenimiento y reparación de motocicletas y ciclomotores y de sus repuestos y accesorios (50.4).

## 10. Comercio

### 10.1.2. Establecimientos con actividad principal de comercio al por menor según estrato de empleo por provincia. Años 2004-2005\*

	Almería	Cádiz	Córdoba	Granada	Huelva	Jaén	Málaga	Sevilla	Andalucía
<b>Año 2004</b>									
Sin empleo conocido	456	731	691	601	352	449	1.447	1.340	<b>6.067</b>
De 0 a 2 trabajadores	7.895	16.165	11.034	10.817	7.140	9.230	18.513	22.856	<b>103.650</b>
De 3 a 5 trabajadores	962	2.107	1.216	1.132	756	913	2.763	3.128	<b>12.977</b>
De 6 a 19 trabajadores	500	921	613	565	410	432	1.554	1.619	<b>6.614</b>
De 20 a 49 trabajadores	39	63	37	45	22	24	134	102	<b>466</b>
De 50 a 99 trabajadores	22	33	36	28	7	15	88	30	<b>259</b>
De 100 y más trabajadores	4	17	6	7	3	8	16	21	<b>82</b>
<b>Total</b>	<b>9.878</b>	<b>20.037</b>	<b>13.633</b>	<b>13.195</b>	<b>8.690</b>	<b>11.071</b>	<b>24.515</b>	<b>29.096</b>	<b>130.115</b>
<b>Año 2005</b>									
Sin empleo conocido	505	699	689	734	380	450	1.686	1.449	<b>6.592</b>
De 0 a 2 trabajadores	8.591	16.104	11.516	12.001	6.941	9.699	19.772	23.637	<b>108.261</b>
De 3 a 5 trabajadores	970	1.803	1.030	1.115	742	832	2.619	2.912	<b>12.023</b>
De 6 a 19 trabajadores	471	933	630	585	406	450	1.528	1.573	<b>6.576</b>
De 20 a 49 trabajadores	46	85	41	45	24	22	168	140	<b>571</b>
De 50 a 99 trabajadores	30	47	39	38	18	24	116	59	<b>371</b>
De 100 y más trabajadores	6	22	7	7	3	10	25	22	<b>102</b>
<b>Total</b>	<b>10.619</b>	<b>19.693</b>	<b>13.952</b>	<b>14.525</b>	<b>8.514</b>	<b>11.487</b>	<b>25.914</b>	<b>29.792</b>	<b>134.496</b>

FUENTE: IEA. Directorio de establecimientos con actividades económicas de Andalucía

\*No se han incluido en esta tabla los siguientes grupos de la CNAE, al no poder discernirse entre comercio al por mayor y comercio al por menor: Venta de vehículos de motor (50.1), venta, mantenimiento y reparación de motocicletas y ciclomotores y de sus repuestos y accesorios (50.4).

### 10.1.3.G. Evolución de las situaciones de alta en el impuesto de actividades económicas (IAE) en Andalucía<sup>a</sup>. Años 1992-2004

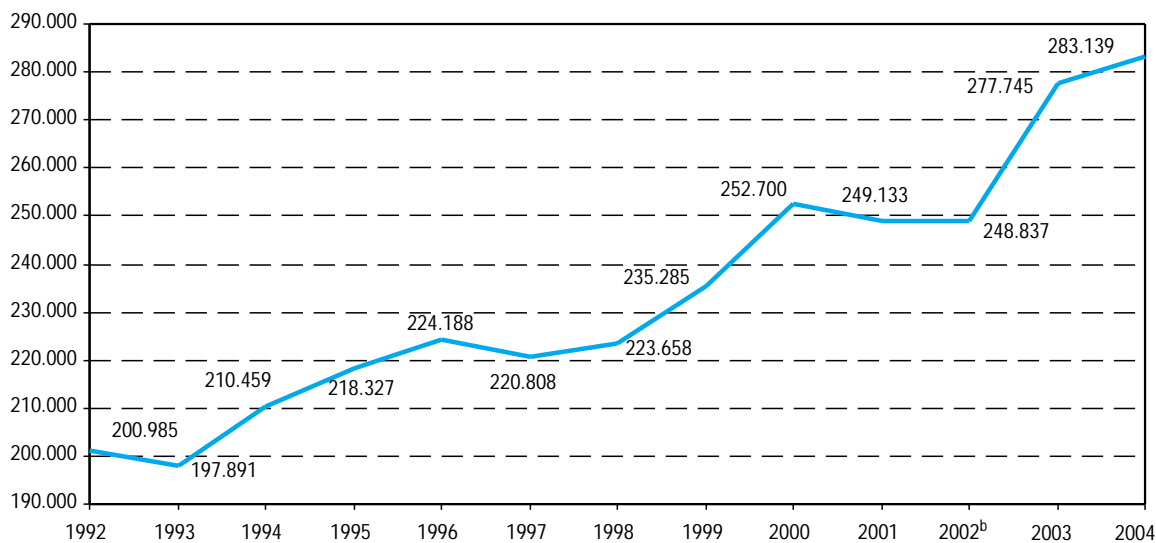

FUENTE: IEA - Consejería de Economía y Hacienda

<sup>a</sup>Se refiere a las actividades empresariales y, dentro de éstas, a la división: Comercio, restaurante, hospedaje y reparaciones.

<sup>b</sup>Las cifras relativas a la provincia de Granada no recogen el número de altas en el IAE producidas en Granada capital, ya que no se dispone de esta información. Como consecuencia, las cifras totales ofrecidas para Andalucía también resultan afectadas por este subregistro.

### 10.1.4.G. Evolución de las situaciones de alta en el impuesto de actividades económicas (IAE) según epígrafe en Andalucía<sup>a</sup>. Años 1992-2004

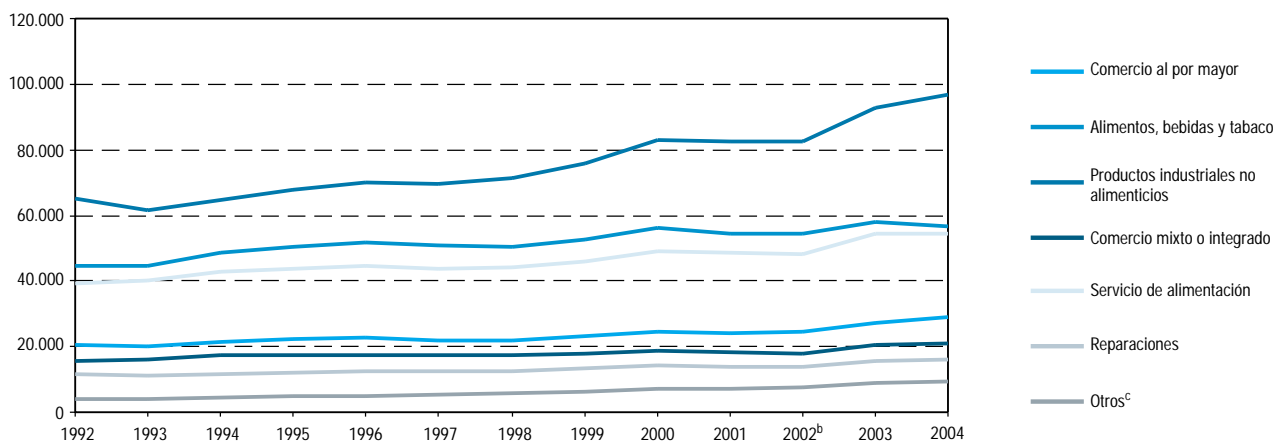

FUENTE: IEA - Consejería de Economía y Hacienda

<sup>a</sup>Se refiere a las actividades empresariales y, dentro de éstas, a la división: Comercio, restaurante, hospedaje y reparaciones.

<sup>b</sup>Las cifras relativas a la provincia de Granada no recogen el número de altas en el IAE producidas en Granada capital, ya que no se dispone de esta información. Como consecuencia, las cifras totales ofrecidas para Andalucía también resultan afectadas por este subregistro.

<sup>c</sup>Otros: Recuperación de productos, intermediarios del comercio y servicios de hospedaje.

## 10. Comercio

### 10.1.5. Situaciones de alta en el impuesto de actividades económicas (IAE) según epígrafe por provincia. Año 2004<sup>a</sup>

	Almería	Cádiz	Córdoba	Granada	Huelva	Jaén	Málaga	Sevilla	Andalucía
Comercio al por mayor	2.523	3.484	3.305	3.187	1.880	2.182	5.818	6.508	<b>28.887</b>
Alimentos, bebida y tabaco	4.973	8.818	6.594	5.275	4.507	6.093	8.881	11.612	<b>56.753</b>
Productos industriales no alimenticios	7.869	12.618	10.102	10.740	5.790	8.514	19.615	21.402	<b>96.650</b>
Comercio mixto	1.789	2.613	2.264	2.837	1.377	2.000	4.161	3.976	<b>21.017</b>
Servicio de alimentación	4.397	7.884	4.847	6.325	3.431	3.966	12.949	10.513	<b>54.312</b>
Reparaciones	1.319	2.016	1.745	1.859	912	1.483	3.097	3.563	<b>15.994</b>
Otros <sup>b</sup>	916	1.219	774	1.194	450	614	2.566	1.793	<b>9.526</b>
<b>Total</b>	<b>23.786</b>	<b>38.652</b>	<b>29.631</b>	<b>31.417</b>	<b>18.347</b>	<b>24.852</b>	<b>57.087</b>	<b>59.367</b>	<b>283.139</b>

FUENTE: IEA-Consejería de Economía y Hacienda

<sup>a</sup>Se refiere a las actividades empresariales y, dentro de éstas, a la división: Comercio, restaurante, hospedaje y reparaciones.

<sup>b</sup>Otros: Recuperación de productos, intermediarios del comercio y servicio de hospedaje.

### 10.1.6. Tasa de variación del índice de ventas en grandes superficies de Andalucía. Año 2005

(base 2001)

	Ventas alimentación			Ventas no alimentación			Ventas totales		
	Índice	% variación sobre el mes anterior	% variación sobre mismo mes del año anterior	Índice	% variación mes del año anterior	% variación sobre mismo mes del año anterior	Índice	% variación sobre el mes anterior	% variación sobre mismo mes del año anterior
Enero	86,74	-47,91	0,36	151,74	-18,12	6,77	<b>128,47</b>	<b>-28,06</b>	<b>5,15</b>
Febrero	79,59	-8,24	5,70	90,72	-40,21	8,88	<b>86,73</b>	<b>-32,49</b>	<b>7,81</b>
Marzo	97,50	22,50	4,88	103,60	14,20	7,34	<b>101,42</b>	<b>16,94</b>	<b>6,49</b>
Abril	95,19	-2,37	3,19	111,48	7,61	9,46	<b>105,65</b>	<b>4,17</b>	<b>7,35</b>
Mayo	88,23	-7,31	-0,52	107,62	-3,46	4,51	<b>100,68</b>	<b>-4,70</b>	<b>2,88</b>
Junio	93,04	5,45	-0,27	115,13	6,98	1,73	<b>107,22</b>	<b>6,50</b>	<b>1,10</b>
Julio	107,28	15,31	-2,47	138,10	19,95	1,69	<b>127,07</b>	<b>18,51</b>	<b>0,40</b>
Agosto	107,92	0,60	3,70	111,51	-19,25	3,43	<b>110,22</b>	<b>-13,26</b>	<b>3,52</b>
Septiembre	96,34	-10,70	2,37	110,41	-0,99	3,12	<b>105,37</b>	<b>-4,40</b>	<b>2,87</b>
Octubre	104,95	8,94	2,79	115,39	4,51	3,25	<b>111,65</b>	<b>5,96</b>	<b>3,09</b>
Noviembre	96,33	-8,21	-1,96	116,44	0,91	-1,24	<b>109,24</b>	<b>-2,16</b>	<b>-1,47</b>
Diciembre	168,73	75,16	1,34	193,05	65,79	4,17	<b>184,34</b>	<b>68,75</b>	<b>3,22</b>

FUENTE: IEA. Índice de ventas en grandes superficies de Andalucía (IVGSA)

### 10.1.7.G. Evolución del índice de ventas en grandes superficies de Andalucía. Años 1996-2005

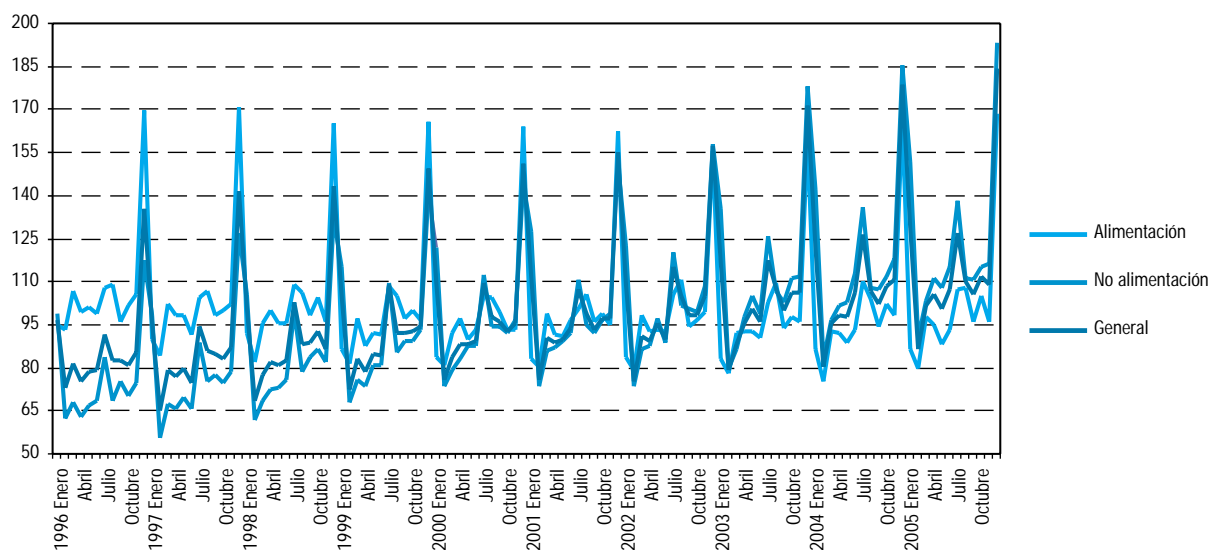

FUENTE: IEA. Índice de Ventas en Grandes Superficies de Andalucía (IVGSA)

### 10.1.8.G. Evolución del índice deflactado\* de ventas en grandes superficies en Andalucía. Años 1996-2005

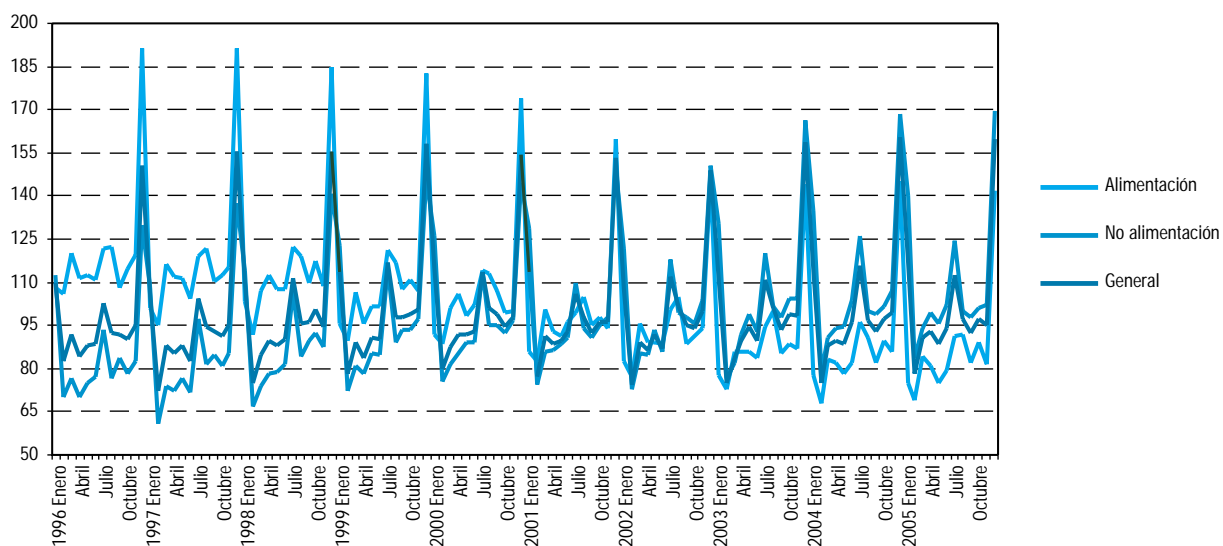

FUENTE: IEA. Índice de Ventas en Grandes Superficies de Andalucía (IVGSA)

\*Para la obtención de las series deflactadas se ha utilizado el IPC de Andalucía: Índice general, Alimentación, bebidas y tabaco y Resto de productos.

# 10. Comercio

## 10.2. Comercio exterior

### 10.2.1.G. Evolución de las exportaciones e importaciones por provincia. Años 1990-2005

(miles de euros)

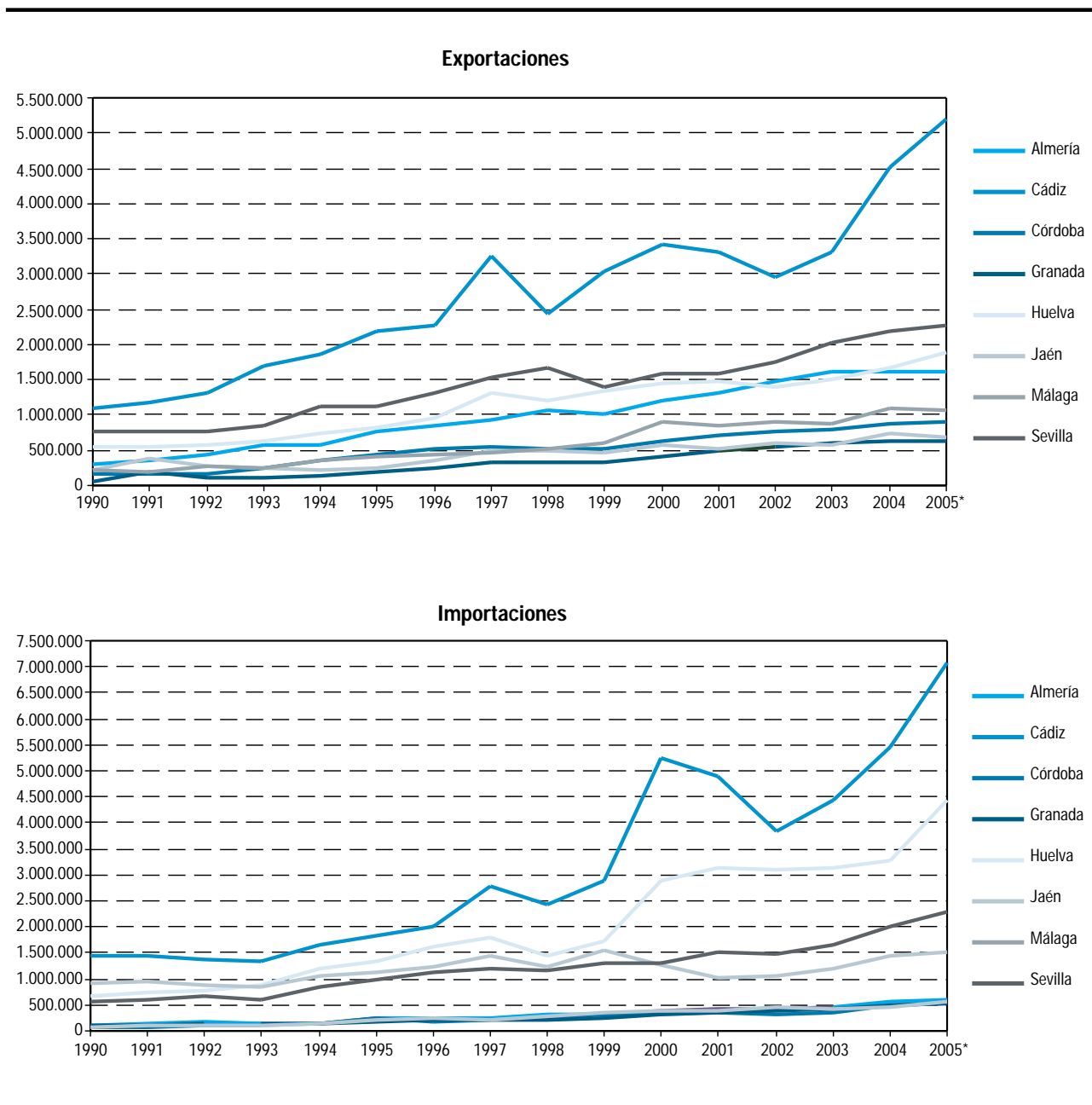

FUENTE: IEA. Estadística de intercambio de bienes entre Estados de la Unión Europea y comercio extracomunitario. Resultados de Andalucía

\*Datos provisionales.

## 10.2.2. Exportaciones al extranjero según sección y capítulo por provincia. Años 2004-2005<sup>a</sup>

(miles de euros)

	Almería	Cádiz	Córdoba	Granada	Huelva	Jaén	Málaga	Sevilla	Andalucía
<b>Año 2004</b>									
<b>Animales vivos y productos del reino animal</b>	<b>15.214,31</b>	<b>81.562,06</b>	<b>16.057,44</b>	<b>5.889,25</b>	<b>18.881,46</b>	<b>18.550,46</b>	<b>72.931,88</b>	<b>44.310,24</b>	<b>273.397,10</b>
Animales vivos	287,02	608,95	168,50	582,56	133,18	13,62	437,02	3.782,85	6.013,69
Carnes y despojos comestibles	202,24	4.037,29	8.023,49	674,06	5.898,83	8.804,10	59.283,51	7.412,31	94.335,84
Pescados y crustáceos; moluscos y otros invertebrados acuáticos	7.218,57	75.872,84	4.391,00	27,47	12.820,30	19,76	5.998,88	14.495,62	120.844,45
Leche y productos lácteos	7.506,48	1.023,94	3.472,96	4.603,66	27,72	3.468,00	6.872,38	18.617,33	45.592,47
Otros productos de origen animal	-	19,04	1,50	1,50	1,43	6.244,98	340,08	2,13	6.610,66
<b>Productos del reino vegetal</b>	<b>1.363.621,24</b>	<b>203.217,47</b>	<b>91.976,32</b>	<b>201.001,20</b>	<b>449.527,90</b>	<b>6.275,06</b>	<b>134.630,22</b>	<b>373.009,77</b>	<b>2.823.259,16</b>
Plantas vivas y productos de la floricultura	8.264,60	51.186,67	1.379,00	3.494,96	2.292,66	90,16	2.857,38	5.406,74	74.972,18
Hortalizas; plantas; raíces y tubérculos	1.163.328,58	77.402,20	26.516,39	180.020,38	3.212,15	3.724,78	28.271,40	54.395,99	1.536.871,87
Frutos comestibles; cortezas de agrinos o de melones	187.452,47	9.754,02	43.309,31	15.071,29	443.774,60	1.785,76	81.509,91	161.374,52	944.031,88
Café, té, yerba mate y especias	247,92	1.925,80	170,47	0,01	16,52	4,96	151,07	583,15	3.099,89
Cereales	5,72	13.709,82	11.350,33	2.156,09	3,58	0,20	14.837,55	136.994,35	179.057,65
Productos de la molinería	-	48.746,72	6.238,77	51,55	7,08	-	1.475,14	1.084,32	57.603,59
Semillas y frutos oleaginosos	4.246,20	182,93	2.549,27	199,81	219,89	653,95	5.415,70	12.705,99	26.173,75
Gomas, resinas y jugos vegetales	0,21	306,94	77,43	2,44	-	14,35	95,41	179,43	676,21
Materias para trenzar	75,52	2,36	385,33	4,67	1,41	0,90	16,66	285,28	772,13
<b>Grasas, aceites (animales, vegetales)</b>	<b>4.841,61</b>	<b>1.787,40</b>	<b>269.206,29</b>	<b>158.468,07</b>	<b>110,49</b>	<b>236.116,57</b>	<b>167.819,15</b>	<b>402.091,44</b>	<b>1.240.441,02</b>
<b>Productos de las industrias alimentarias</b>	<b>7.530,16</b>	<b>274.881,71</b>	<b>72.864,02</b>	<b>38.644,78</b>	<b>7.764,54</b>	<b>11.235,41</b>	<b>53.513,83</b>	<b>348.637,11</b>	<b>815.071,55</b>
Preparación de carnes, pescados, crustáceos	0,78	1.630,87	1.002,73	5,15	3.260,84	832,35	2.764,45	5.864,97	15.362,15
Azúcares y artículos de confitería	52,14	7.437,04	3.397,59	-	76,77	1.779,61	46,00	241,95	13.031,11
Cacao y sus preparados	4,13	4.110,89	189,84	1,04	32,85	2.621,98	124,08	379,56	7.464,39
Preparados a base de cereales	5,27	12.286,55	2.131,98	24.429,54	1.483,14	1.882,25	3.471,96	8.461,82	54.152,52
Preparados de hortalizas	6.482,50	2.023,31	35.990,68	499,22	1.461,25	345,85	2.901,21	312.444,24	362.148,27
Preparados alimenticios diversos	88,14	5.848,87	1.046,32	2.328,68	143,72	10,33	1.936,38	7.602,32	19.004,76
Bebidas, líquidos alcohólicos y vinagre	896,95	221.291,69	27.432,38	5.001,35	701,36	343,44	41.335,41	6.178,43	303.181,02
Residuos de las industrias alimentarias	-	5.107,71	1.672,49	6.370,47	604,61	3.419,59	647,40	6.761,01	24.583,27
Tabaco	0,24	15.144,76	-	9,32	-	-	286,94	702,81	16.144,07
<b>Productos minerales</b>	<b>39.711,15</b>	<b>1.087.781,87</b>	<b>1.793,26</b>	<b>9.101,39</b>	<b>349.958,43</b>	<b>33,86</b>	<b>60.467,58</b>	<b>11.155,93</b>	<b>1.560.003,48</b>
Sal, azufre, tierras, piedras, yesos	29.840,90	8.624,54	1.722,37	7.472,80	5.057,43	24,06	3.597,84	2.213,71	58.553,66
Minerales metalíferos, escorias, cenizas	-	176,91	-	9,24	104.816,33	-	-	-	105.002,48
Combustibles y aceites minerales	9.870,25	1.078.980,42	70,89	1.619,35	240.084,67	9,80	56.869,74	8.942,22	1.396.447,34
<b>Productos de las industrias químicas</b>	<b>10.304,30</b>	<b>186.655,77</b>	<b>1.745,27</b>	<b>39.286,62</b>	<b>476.766,18</b>	<b>879,02</b>	<b>21.564,32</b>	<b>54.333,76</b>	<b>791.535,25</b>
Productos químicos inorgánicos	173,10	899,15	9,81	20,27	31.520,48	0,33	1.331,05	2.378,93	36.333,13
Productos químicos orgánicos	7.779,62	157.215,08	3,84	14.504,00	344.032,11	140,41	22,65	12.367,02	536.064,73
Productos farmacéuticos	2,42	437,83	8,34	10.454,56	6,93	23,92	8.104,59	42,76	19.081,34
Abonos	912,95	27,10	605,29	317,33	11.282,60	-	313,10	2.599,32	16.057,69
Extractos curtientes y tintoreros	89,57	6.285,61	382,39	76,30	87.401,65	125,28	4.636,65	1.371,48	100.368,92
Aceites esenciales y resinoides	1.067,91	6.231,39	11,65	12.415,04	1.717,72	0,15	5.472,95	7.998,80	34.915,61
Jabones, productos orgánicos tensoactivos	3,89	12.229,91	39,52	102,99	248,66	13,19	1.322,77	22.861,92	36.822,85
Materias albuminoideas, colas, encimas	0,12	50,36	33,13	23,80	6,04	4,45	156,26	182,68	456,83
Pólvora y explosivos	-	8,60	0,08	102,51	4,60	-	0,40	3,25	119,45
Productos fotográficos y cinematográficos	0,18	62,50	42,91	35,80	0,95	-	50,39	397,79	590,52
Productos varios de industrias químicas	274,54	3.208,25	608,31	1.234,02	544,45	571,29	153,51	4.129,80	10.724,17
<b>Materias plásticas y manufacturas</b>	<b>23.658,43</b>	<b>69.139,15</b>	<b>5.562,58</b>	<b>12.243,13</b>	<b>7.154,28</b>	<b>37.732,78</b>	<b>22.353,10</b>	<b>25.667,15</b>	<b>203.510,59</b>
Materias plásticas artificiales	23.653,77	68.680,70	5.390,90	12.184,01	7.039,69	35.411,65	4.508,20	25.176,39	182.045,31
Caucho y manufacturas del caucho	4,66	458,45	171,67	59,12	114,60	2.321,13	17.844,90	490,76	21.465,28
<b>Pieles, cueros y peletería</b>	<b>350,85</b>	<b>34.322,65</b>	<b>1.007,99</b>	<b>5.604,76</b>	<b>67,02</b>	<b>2.657,08</b>	<b>9.152,48</b>	<b>5.221,29</b>	<b>58.384,13</b>
Pieles y cueros	-	1.066,36	1,62	3.247,83	-	18,96	6.614,24	16,62	10.965,61
Manufacturas del cuero	238,87	32.653,99	1.006,37	2.356,93	67,02	2.638,12	2.513,02	5.204,68	46.679,00
Peletería y confecciones de piel	111,98	602,31	-	-	-	-	25,22	-	739,52
<b>Madera, carbón vegetal, manufacturas de madera</b>	<b>922,08</b>	<b>26.473,67</b>	<b>2.133,35</b>	<b>5.678,34</b>	<b>8.949,85</b>	<b>6.314,71</b>	<b>867,47</b>	<b>21.318,09</b>	<b>72.657,57</b>
Madera, carbón vegetal, manufacturas de madera	880,36	10.586,89	2.132,89	5.676,88	3.860,40	4.863,60	670,93	3.540,00	32.211,96
Corcho y sus manufacturas	12,99	15.835,21	0,33	-	5.083,03	-	153,36	17.777,62	38.862,56
Manufacturas de espartería y cestería	28,73	51,57	0,13	1,46	6,42	1.451,11	43,18	0,46	1.583,05
<b>Pastas de madera y otras materias fibrosas</b>	<b>1.812,69</b>	<b>12.214,91</b>	<b>2.919,73</b>	<b>48.674,44</b>	<b>99.615,68</b>	<b>17.435,68</b>	<b>2.329,02</b>	<b>6.620,86</b>	<b>191.623,01</b>
Pastas de madera o de otras fibras	-	350,00	-	9.222,43	97.727,35	-	9,52	305,98	107.615,28
Papel y cartón, manufacturas de pasta celulosa	1.806,48	9.968,46	1.650,58	39.292,03	1.834,81	17.434,69	670,13	4.602,36	77.259,53
Productos editoriales, de prensa	6,20	1.896,46	1.269,16	159,98	53,52	0,98	1.649,38	1.712,53	6.748,20

CONTINUA →

### 10.2.2. Exportaciones al extranjero según sección y capítulo por provincia. Años 2004-2005<sup>a</sup>

(miles de euros)

CONTINUACIÓN

	Almería	Cádiz	Córdoba	Granada	Huelva	Jaén	Málaga	Sevilla	Andalucía
<b>Materias textiles y manufacturas</b>	<b>677,78</b>	<b>6.510,88</b>	<b>17.318,69</b>	<b>5.208,07</b>	<b>482,05</b>	<b>15.663,17</b>	<b>105.464,80</b>	<b>95.988,38</b>	<b>247.313,82</b>
Seda	-	-	34,68	-	-	-	281,64	67,67	<b>383,99</b>
Lana y pelo hilados y tejidos de crín	-	30,34	1.537,70	235,64	-	23,92	2.539,15	3.216,00	<b>7.582,74</b>
Algodón	25,02	429,19	7.265,07	41,20	1,98	1.338,12	25.440,88	66.922,49	<b>101.463,95</b>
Las demás fibras textiles	-	4,01	15,83	15,05	-	17,89	1.129,65	2.297,38	<b>3.479,81</b>
Filamentos sintéticos o artificiales	233,89	1.445,59	1.373,80	51,11	37,02	606,79	1.716,05	7.021,81	<b>12.486,06</b>
Fibras sintéticas o artificiales	-	472,28	3.080,92	163,58	0,45	167,53	4.348,86	3.685,23	<b>11.918,85</b>
Guata, fieltro y telas sin tejer	95,41	140,05	2,54	74,69	195,07	580,68	64,22	2.470,80	<b>3.623,47</b>
Alfombras y demás revestimientos de suelos	0,36	55,35	0,19	256,50	33,12	0,55	82,73	5,17	<b>433,98</b>
Tejidos especiales	1,29	45,45	119,53	242,70	9,62	213,67	3.867,30	135,07	<b>4.634,63</b>
Tejidos impregnados, recubiertos	32,95	153,90	236,42	125,01	5,75	18,49	2.378,94	291,07	<b>3.242,53</b>
Tejidos de punto	51,02	20,15	117,07	0,39	3,09	0,61	2.516,47	1.123,22	<b>3.832,02</b>
Prendas y complementos de vestir, punto	103,46	864,94	1.797,41	2.736,66	17,53	393,59	24.556,99	2.202,32	<b>32.672,91</b>
Prendas y complementos vestir, no punto	58,37	1.392,65	1.668,17	855,85	47,61	1.649,82	36.098,20	6.063,03	<b>47.833,71</b>
Demás artículos textiles confección	76,00	1.456,98	69,35	409,69	130,81	10.651,52	443,69	487,11	<b>13.725,17</b>
<b>Calzado, sombreros y plumas preparadas</b>	<b>194,38</b>	<b>602,12</b>	<b>4,26</b>	<b>170,40</b>	<b>1.572,43</b>	<b>135,58</b>	<b>2.901,56</b>	<b>8.896,36</b>	<b>14.477,08</b>
Calzados, artículos análogos y sus partes	43,17	433,79	0,68	124,23	1.571,49	133,38	2.755,23	8.585,78	<b>13.647,75</b>
Artículos sombrerería y sus partes	129,07	32,06	1,53	5,29	0,94	1,37	108,64	297,63	<b>576,53</b>
Paraguas, quitasoles, bastones, etc.	22,14	108,56	2,04	10,27	-	0,84	29,37	11,18	<b>184,40</b>
Plumas y plumón preparados	-	27,71	-	30,61	-	-	8,32	1,77	<b>68,41</b>
<b>Manufacturas de la piedra, yeso, cemento, etc.</b>	<b>94.924,45</b>	<b>4.067,23</b>	<b>7.388,27</b>	<b>1.480,69</b>	<b>6.160,19</b>	<b>3.045,42</b>	<b>2.585,39</b>	<b>14.534,65</b>	<b>134.186,30</b>
Manufacturas de la piedra, yeso, cemento y mica	86.390,73	1.609,99	1.058,73	670,73	409,71	42,12	441,98	2.005,91	<b>92.629,91</b>
Productos cerámicos	8.516,47	1.064,13	2.151,59	475,35	5.542,13	2.933,83	1.522,76	9.804,70	<b>32.010,94</b>
Vidrio y manufacturas de vidrio	17,25	1.393,11	4.177,95	334,61	208,35	69,47	620,65	2.724,05	<b>9.545,44</b>
<b>Perlas, piedras y metales preciosos</b>	<b>10,95</b>	<b>189,37</b>	<b>50.240,52</b>	<b>491,77</b>	<b>24,60</b>	<b>42,54</b>	<b>1.531,29</b>	<b>409,19</b>	<b>52.940,23</b>
<b>Metales comunes y sus manufacturas</b>	<b>12.229,44</b>	<b>928.948,03</b>	<b>209.239,65</b>	<b>36.934,32</b>	<b>115.637,01</b>	<b>12.492,52</b>	<b>8.141,11</b>	<b>83.409,58</b>	<b>1.407.031,66</b>
Fundición de hierro y acero	4.306,58	893.578,04	5.595,27	288,48	625,85	573,00	385,98	48.612,85	<b>953.966,05</b>
Manufacturas de la fundición, hierro o acero	4.704,32	18.802,06	4.258,08	34.243,46	4.161,06	1.280,14	4.983,49	8.904,94	<b>81.337,53</b>
Cobre y manufactura del cobre	2.358,35	8.464,63	198.200,66	260,74	110.162,73	26,28	61,72	3.289,31	<b>322.824,41</b>
Níquel y manufactura del níquel	1,13	35,89	-	-	-	-	-	-	<b>37,02</b>
Aluminio y manufactura del aluminio	226,64	1.513,97	956,99	681,92	75,42	10.383,83	1.247,52	8.915,91	<b>24.002,19</b>
Plomo y manufactura del plomo	-	16,23	-	6,35	-	-	3,29	128,53	<b>154,40</b>
Cinc y manufactura del cinc	-	13,18	-	0,03	-	-	0,76	0,31	<b>14,28</b>
Estañó y manufactura del estañó	-	6,19	86,85	0,80	-	-	36,04	-	<b>129,87</b>
Otros metales comunes (cermets)	-	45,60	-	426,81	-	0,32	3,17	-	<b>475,90</b>
Herramientas y cubiertos de mesa	546,60	531,02	58,01	583,06	321,54	99,67	835,42	7.217,38	<b>10.192,70</b>
Manufacturas diversas de metales comunes	85,82	5.941,23	83,79	442,68	290,41	129,29	583,74	6.340,35	<b>13.897,31</b>
<b>Máquinas, aparatos, material eléctrico</b>	<b>5.470,15</b>	<b>197.042,23</b>	<b>45.234,31</b>	<b>39.523,72</b>	<b>2.233,48</b>	<b>205.510,17</b>	<b>345.547,43</b>	<b>118.323,78</b>	<b>958.885,26</b>
Reactor nuclear, calderas, aparatos mecánicos	4.792,56	26.587,48	40.153,74	34.711,87	1.725,91	16.237,20	67.824,87	72.979,51	<b>265.013,15</b>
Máquinas y aparatos eléctricos	677,59	170.454,74	5.080,57	4.811,84	507,57	189.272,97	277.722,55	45.344,26	<b>693.872,10</b>
<b>Material de transporte</b>	<b>10.985,78</b>	<b>862.452,12</b>	<b>8.010,71</b>	<b>10.601,33</b>	<b>32.498,88</b>	<b>125.397,03</b>	<b>38.222,06</b>	<b>514.310,26</b>	<b>1.602.478,17</b>
Vehículos y materiales para vías férreas	-	195,45	-	298,95	-	41,77	267,52	82,28	<b>885,97</b>
Automóviles, tractores y velocipedos	2.166,14	163.896,53	7.598,28	10.302,38	11.686,58	125.349,26	32.957,37	178.283,83	<b>532.240,37</b>
Navegación aérea o espacial	-	96.692,44	412,43	-	-	-	825,28	270.117,77	<b>368.047,92</b>
Navegación marítima y fluvial	8.819,64	601.667,70	-	-	20.812,30	6,00	4.171,89	65.826,38	<b>701.303,92</b>
<b>Óptica, fotografía y cinematografía</b>	<b>784,85</b>	<b>147.437,80</b>	<b>202,69</b>	<b>633,47</b>	<b>210,62</b>	<b>732,13</b>	<b>28.827,22</b>	<b>14.936,68</b>	<b>193.765,46</b>
Instrumentos y aparatos de óptica, foto, etc.	734,94	147.384,83	77,25	474,71	132,06	631,82	28.334,14	14.789,14	<b>192.558,90</b>
Relojería	44,86	35,79	110,23	-	78,56	-	426,83	43,78	<b>740,06</b>
Instrumentos de música	5,05	17,18	15,21	158,76	-	100,31	66,25	103,76	<b>466,51</b>
<b>Armas y municiones</b>	-	<b>1.117,08</b>	-	<b>2.844,23</b>	<b>27,34</b>	<b>0,12</b>	-	<b>2,16</b>	<b>3.990,93</b>
<b>Mercancías y productos diversos</b>	<b>9.837,31</b>	<b>10.212,79</b>	<b>59.962,37</b>	<b>2.224,38</b>	<b>996,77</b>	<b>39.699,90</b>	<b>17.979,04</b>	<b>37.322,26</b>	<b>178.234,82</b>
Muebles	9.700,02	8.136,21	29.225,36	1.735,91	888,67	39.649,02	7.333,49	35.559,15	<b>132.227,83</b>
Juquetes, juegos y artículos de recreo	14,52	1.799,00	27,06	358,97	35,12	13,46	10.194,44	572,32	<b>13.014,88</b>
Manufacturas diversas	122,78	277,58	30.709,94	129,50	72,98	37,42	451,11	1.190,80	<b>32.992,11</b>
<b>Objetos de arte, colección, antigüedades</b>	-	<b>30,25</b>	<b>0,25</b>	<b>20,70</b>	-	<b>3,05</b>	<b>145,76</b>	<b>25,75</b>	<b>225,76</b>
<b>Sin codificación asignada</b>	<b>8.067,04</b>	<b>374.248,61</b>	<b>157,02</b>	<b>327,60</b>	<b>80.988,51</b>	<b>28,06</b>	<b>5.350,90</b>	<b>3.705,21</b>	<b>472.872,94</b>
<b>Total</b>	<b>1.611.148,93</b>	<b>4.510.895,19</b>	<b>863.024,99</b>	<b>625.052,63</b>	<b>1.659.627,72</b>	<b>739.980,33</b>	<b>1.102.325,632</b>	<b>184.229,88</b>	<b>13.296.285,30</b>

CONTINUA ➔















### 10.2.4.G. Importaciones y exportaciones andaluzas según grandes grupos. Año 2005

(miles de euros)

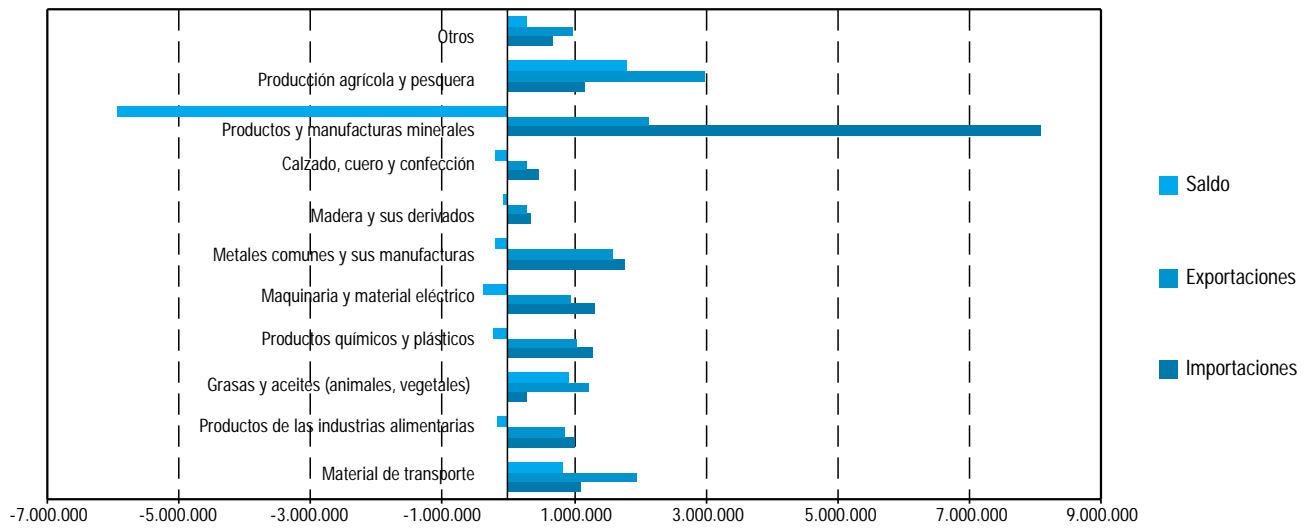

FUENTE: IEA. Estadística de intercambio de bienes entre Estados de la Unión Europea y comercio extracomunitario. Resultados de Andalucía

\*Datos provisionales.

## 10.2.5. Importaciones según origen por provincia. Años 2004-2005

(miles de euros)

	Almería	Cádiz	Córdoba	Granada	Huelva	Jaén	Málaga	Sevilla	Andalucía
<b>Año 2004</b>									
<b>Organización para la Cooperación y Desarrollo Económico (OCDE)</b>									
Alemania	39.589,21	181.757,42	55.578,21	41.344,74	142.139,25	83.467,68	109.453,43	216.320,53	869.650,47
Austria	2.301,92	26.080,61	16.021,74	1.191,98	1.005,23	3.429,54	4.201,61	13.778,37	68.010,99
Bélgica	47.332,13	37.578,64	16.423,28	44.995,37	46.504,37	29.873,73	24.087,76	65.158,35	311.953,63
Dinamarca	1.434,04	6.649,65	1.761,24	6.448,75	8.183,26	717,92	81.807,29	14.542,06	121.544,22
Finlandia	5.172,63	5.155,24	1.995,02	13.059,81	1.400,84	406,65	3.824,75	15.844,53	46.859,48
Francia	38.290,86	193.154,72	47.619,53	53.499,15	77.044,56	81.603,84	130.954,59	174.890,81	797.058,05
Grecia	2.521,91	35.213,42	1.548,37	986,62	5.627,73	946,58	3.004,72	41.457,91	91.307,26
Irlanda	277,00	4.625,32	85,72	506,42	49.560,27	2.507,41	46.391,32	113.223,37	217.176,84
Italia	66.385,36	136.271,99	101.902,65	94.233,51	160.239,73	52.456,85	107.411,84	182.339,51	901.241,46
Luxemburgo	4.047,90	292,20	393,39	659,37	575,97	873,65	3.368,90	3.617,04	13.828,42
Países Bajos	69.269,37	397.111,63	10.791,92	24.495,58	57.883,23	28.111,08	37.432,73	90.544,06	715.639,60
Portugal	28.741,74	78.953,91	47.559,43	28.419,41	159.468,80	42.597,43	51.548,11	158.829,47	596.118,32
Reino Unido	9.048,24	276.527,87	24.139,71	16.069,18	87.142,96	7.049,02	176.306,74	179.630,72	775.914,42
Suecia	17.150,71	44.011,28	17.325,17	10.231,58	54.017,23	4.051,57	16.056,95	19.618,23	182.462,72
Operaciones no asignadas con países de la Unión Europea	-	-	-	-	-	-	-	-	-
Europa no Unión Europea	19.130,32	133.639,53	27.389,74	15.624,09	24.123,67	16.970,90	79.504,82	142.240,12	458.623,18
América	12.162,98	303.779,32	39.438,87	20.219,35	186.836,10	6.534,73	58.852,64	151.218,13	779.042,12
Asia	1.967,68	26.333,31	5.532,43	2.266,36	69.040,91	46.563,90	75.603,60	11.721,03	239.029,23
Oceania	237,84	126.276,13	4.521,86	188,47	14.683,28	2.119,71	810,86	1.024,81	149.862,96
<b>Organización de Países Exportadores de Petróleo (OPEP)</b>									
Arabia Saudita	-	859.700,81	-	1,50	4.465,88	-	86,95	108,28	864.363,42
Argelia	2.164,15	151.913,30	-	3.210,46	117.086,00	-	9,72	7.095,36	281.482,00
Emiratos Árabes Unidos	0,42	292,99	18,34	70,29	0,76	0,54	699,13	123,69	1.206,16
Indonesia	2.548,11	3.739,61	1.859,04	3.117,10	189.923,12	593,95	8.728,38	12.188,53	222.697,83
Irán	95,54	191.077,40	2.221,53	2.409,97	7.136,02	369,04	3.433,00	5.737,54	212.480,04
Iraq	-	390.234,19	-	-	246.807,75	-	-	-	637.041,94
Kuwait	-	60.843,34	-	-	-	-	13,28	3,44	60.860,07
Libia	-	156.533,33	-	-	9.682,24	-	0,32	2.217,42	168.433,32
Nigeria	0,91	378.760,29	0,15	423,29	785.770,17	-	3.413,71	176,74	1.168.545,27
Qatar	-	0,45	-	802,38	36.580,12	-	1,08	0,40	37.384,43
Venezuela	1.938,96	25.816,73	0,36	47,44	4.375,24	149,67	3.827,82	2.067,93	38.224,15
<b>Nuevos países industrializados</b>									
Hong-Kong	202,76	2.084,92	2.492,92	202,99	275,42	91,28	2.550,22	770,27	8.670,79
Singapur	280,27	2.484,71	22,06	64,12	121,42	66,88	1.192,71	452,33	4.684,51
Taiwan	927,00	10.441,70	4.334,06	2.225,07	98,24	5.168,95	20.467,83	4.784,77	48.447,60
<b>Resto de países</b>									
Europa	29.752,02	485.630,37	6.968,34	12.361,29	165.082,69	16.814,47	36.975,21	107.197,77	860.782,15
América	15.712,34	163.154,03	12.277,11	35.036,53	355.197,75	9.758,06	108.559,67	33.442,14	733.137,63
Asia	26.343,37	110.426,57	28.944,68	33.872,72	31.279,04	14.482,52	182.271,90	110.773,87	538.394,65
África	117.339,21	366.354,00	14.303,07	7.416,84	163.493,09	1.893,68	74.801,13	140.602,89	886.203,90
Oceania	6,00	70.839,63	461,45	-	-	-	79,27	25,80	71.412,14
Diversos	-	314,24	-	-	-	-	-	-	314,24
<b>Total</b>	<b>562.372,89</b>	<b>5.444.054,78</b>	<b>493.931,39</b>	<b>475.701,73</b>	<b>3.262.852,35</b>	<b>459.671,21</b>	<b>1.457.734,00</b>	<b>2.023.771,26</b>	<b>14.180.089,62</b>

CONTINUA →



## 10.2.5. Importaciones según origen por provincia. Años 2004-2005

(miles de euros)

CONTINUACIÓN

	Almería	Cádiz	Córdoba	Granada	Huelva	Jaén	Málaga	Sevilla	Andalucía
<b>Año 2005*</b>									
<b>Organización para la Cooperación y Desarrollo Económico (OCDE)</b>	<b>356.336,61</b>	<b>2.117.684,88</b>	<b>446.887,52</b>	<b>382.116,05</b>	<b>932.295,63</b>	<b>477.305,22</b>	<b>1.042.932,83</b>	<b>1.761.528,03</b>	<b>7.517.086,77</b>
Alemania	42.542,16	193.132,47	52.593,10	34.473,34	30.171,64	142.011,96	98.480,06	291.582,61	884.987,34
Austria	4.718,03	27.860,13	10.779,99	2.817,51	1.377,32	3.797,93	6.401,02	16.555,70	74.307,64
Bélgica	38.362,30	38.136,12	18.914,94	37.723,28	10.542,16	26.656,69	25.140,07	63.004,03	258.479,61
Dinamarca	3.904,12	9.408,34	1.908,91	4.611,74	6.047,43	758,43	113.565,47	16.872,07	157.076,51
Finlandia	4.937,45	4.129,51	1.238,92	5.976,12	1.222,07	810,90	5.365,41	14.725,90	38.406,28
Francia	37.915,65	158.301,08	46.182,27	37.577,53	66.117,69	76.274,71	117.529,61	195.172,89	735.071,44
Grecia	4.007,46	39.734,47	10.864,92	481,43	571,00	802,65	1.223,57	22.153,52	79.839,00
Irlanda	142,07	5.103,09	229,70	537,09	1.049,62	3.260,09	51.694,17	122.389,69	184.405,53
Italia	61.944,98	177.852,20	97.880,14	123.714,59	188.787,19	72.979,11	103.051,58	210.121,79	1.036.331,58
Luxemburgo	6.283,29	757,67	257,09	270,09	182,00	7,72	2.557,18	1.182,83	11.497,88
Países Bajos	78.582,59	432.443,77	11.320,84	29.047,29	38.539,60	41.332,10	36.608,06	100.390,78	768.265,02
Portugal	14.157,57	115.252,70	86.567,73	31.653,91	170.508,56	41.530,34	47.018,74	197.446,20	704.135,74
Reino Unido	8.720,12	134.310,29	17.825,64	11.603,74	86.471,04	4.544,77	201.192,08	169.802,91	634.470,58
Suecia	14.595,97	26.981,82	19.877,21	7.364,60	23.851,43	3.448,21	13.154,06	12.801,11	122.074,42
Operaciones no asignadas con países de la Unión Europea	-	-	-	-	-	-	-	-	-
Europa no Unión Europea	20.478,37	250.034,24	25.714,87	17.694,04	56.196,87	17.361,04	71.140,65	169.755,48	628.375,58
América	13.594,58	361.878,27	35.231,81	28.867,75	238.499,83	5.571,39	60.068,66	146.361,10	890.073,38
Asia	1.360,17	13.531,19	5.030,30	7.398,77	2.113,98	35.548,26	87.573,68	9.680,79	162.237,13
Oceanía	89,73	128.837,50	4.469,13	303,24	10.046,21	608,92	1.168,75	1.528,63	147.052,11
<b>Organización de Países Exportadores de Petróleo (OPEP)</b>	<b>32.092,83</b>	<b>2.873.187,47</b>	<b>4.323,23</b>	<b>20.597,42</b>	<b>2.466.591,83</b>	<b>1.832,03</b>	<b>13.295,31</b>	<b>32.244,84</b>	<b>5.444.164,96</b>
Arabia Saudita	108,35	1.158.045,46	31,46	6.908,93	2.764,10	109,22	452,14	1.694,51	1.170.114,17
Argelia	1.150,72	126.862,90	-	3.736,94	300.681,45	74,48	43,73	8.761,27	441.311,50
Emiratos Árabes Unidos	-	33,95	106,09	64,40	17.964,37	19,47	650,12	49,88	18.888,27
Indonesia	24.328,55	6.274,90	1.960,25	2.770,80	522.988,26	354,39	7.539,43	9.736,13	575.952,71
Irán	140,81	242.623,67	2.217,24	740,30	16.421,66	597,88	1.339,62	10.216,89	274.298,07
Iraq	-	439.241,62	-	-	330.789,22	-	-	-	770.030,84
Kuwait	-	-	0,28	-	-	-	3,65	-	3,93
Libia	-	82.664,05	-	-	111.142,89	-	-	1.552,14	195.359,08
Nigeria	13,63	749.414,95	0,08	644,64	1.105.867,35	330,68	219,39	2,22	1.856.492,93
Qatar	-	-	2,19	5.724,05	30.029,24	-	12,02	23,94	35.791,44
Venezuela	6.350,78	68.025,98	5,65	7,37	27.943,29	345,90	3.035,20	207,86	105.922,03
<b>Nuevos países industrializados</b>	<b>1.830,19</b>	<b>25.502,30</b>	<b>6.893,11</b>	<b>3.067,69</b>	<b>317,60</b>	<b>7.319,67</b>	<b>23.417,06</b>	<b>9.093,02</b>	<b>77.440,63</b>
Hong-Kong	291,26	1.194,37	4.039,39	470,01	136,98	320,46	3.129,73	2.519,24	12.101,44
Singapur	104,48	10.658,15	350,14	451,35	26,85	135,87	1.596,75	370,24	13.693,82
Taiwan	1.434,45	13.649,78	2.503,59	2.146,33	153,77	6.863,34	18.690,57	6.203,54	51.645,37
<b>Resto de países</b>	<b>205.845,26</b>	<b>2.052.645,28</b>	<b>84.876,25</b>	<b>131.892,40</b>	<b>1.036.249,40</b>	<b>62.992,21</b>	<b>424.210,53</b>	<b>498.493,99</b>	<b>4.497.205,33</b>
Europa	21.870,66	798.968,81	4.850,74	36.695,18	247.744,82	16.968,82	44.787,94	133.848,12	1.305.735,09
América	42.849,33	424.520,49	21.661,67	46.990,21	419.471,74	20.163,45	94.012,95	96.383,70	1.166.053,54
Asia	32.701,61	116.247,93	45.616,49	40.408,60	49.184,00	23.251,24	206.064,82	147.059,72	660.534,42
África	108.421,38	593.290,64	12.397,76	7.798,18	319.839,07	2.607,66	79.341,70	121.202,06	1.244.898,46
Oceanía	2,29	118.377,19	349,58	0,22	9,78	1,04	3,11	0,39	118.743,61
Diversos	-	1.240,21	-	-	-	-	-	-	1.240,21
<b>Total</b>	<b>596.104,89</b>	<b>7.069.019,93</b>	<b>542.980,11</b>	<b>537.673,56</b>	<b>4.435.454,45</b>	<b>549.449,13</b>	<b>1.503.855,73</b>	<b>2.301.359,88</b>	<b>17.535.897,70</b>

FUENTE: IEA. Estadística de intercambio de bienes entre Estados de la Unión Europea y comercio extracomunitario. Resultados de Andalucía

\*Datos provisionales.

## 10.2.6. Exportaciones según destino por provincia. Años 2004-2005

(miles de euros)

	Almería	Cádiz	Córdoba	Granada	Huelva	Jaén	Málaga	Sevilla	Andalucía
<b>Año 2004</b>									
<b>Organización para la Cooperación y Desarrollo Económico (OCDE)</b>	<b>1.543.940,22</b>	<b>2.897.556,15</b>	<b>795.608,34</b>	<b>557.673,69</b>	<b>1.325.021,61</b>	<b>690.692,57</b>	<b>925.912,67</b>	<b>1.755.442,22</b>	<b>10.491.847,48</b>
Alemania	398.214,06	378.721,05	61.050,51	75.404,42	140.421,92	93.479,71	144.213,44	116.232,28	1.407.737,38
Austria	21.169,26	8.151,83	3.743,96	4.636,30	10.590,97	7.335,78	7.320,09	5.554,31	68.502,50
Bélgica	42.122,52	85.311,68	14.754,36	11.779,68	156.194,21	16.085,73	9.431,00	72.627,89	408.307,07
Dinamarca	19.325,65	4.969,44	8.009,93	6.790,51	6.105,53	1.930,29	18.578,66	8.951,06	74.661,07
Finlandia	12.887,19	5.770,43	969,67	2.042,62	493,89	848,00	3.027,82	6.074,45	32.114,07
Francia	263.174,87	367.620,87	118.389,20	123.650,38	218.945,68	163.002,07	112.461,11	316.025,22	1.683.269,41
Grecia	1.034,67	44.653,95	5.197,64	8.049,18	6.693,34	12.800,05	9.713,20	19.833,21	107.975,23
Irlanda	5.075,53	2.379,27	1.744,49	1.421,84	1.805,91	647,62	4.947,21	8.042,03	26.063,89
Italia	92.459,93	336.453,00	218.222,10	117.788,68	84.924,85	208.535,97	186.147,73	155.881,07	1.400.413,33
Luxemburgo	42,22	164,97	152,04	46,24	264,21	8,36	13.165,27	836,06	14.679,36
Países Bajos	215.723,45	147.337,77	16.397,97	37.058,75	165.949,64	14.583,38	29.110,38	51.494,98	677.656,31
Portugal	53.819,58	237.178,27	190.432,47	25.918,98	130.290,84	48.760,13	143.268,34	314.820,34	1.144.488,94
Reino Unido	194.340,94	330.752,65	59.866,51	93.536,87	159.385,19	35.433,50	90.844,67	131.378,95	1.095.539,27
Suecia	48.067,83	115.078,25	4.231,39	12.940,57	5.415,17	3.552,30	13.948,15	14.477,30	217.710,95
Operaciones no asignadas con países de la Unión Europea	1.555,72	128.605,52	14,49	198,25	11.019,77	0,47	48.984,78	5.925,68	196.304,69
Europa no Unión Europea	70.420,28	297.372,89	17.715,70	14.527,65	54.878,10	55.994,57	42.616,48	149.303,47	702.829,14
América	99.116,29	353.732,63	49.680,62	18.918,98	88.778,64	23.671,02	34.826,85	327.173,85	995.898,88
Asia	888,95	22.298,30	16.166,07	1.030,93	80.545,02	2.960,04	12.876,57	21.127,69	157.893,57
Oceania	4.501,30	31.003,39	8.869,23	1.932,86	2.318,73	1.063,58	430,92	29.682,38	79.802,38
<b>Organización de Países Exportadores de Petróleo (OPEP)</b>	<b>9.418,54</b>	<b>413.281,30</b>	<b>19.473,44</b>	<b>13.959,84</b>	<b>42.757,10</b>	<b>4.650,07</b>	<b>16.525,84</b>	<b>143.757,11</b>	<b>663.823,24</b>
Arabia Saudita	818,75	1.102,95	3.844,00	2.364,77	7.638,32	1.631,01	5.125,98	13.729,10	36.254,89
Argelia	1.048,89	22.496,70	6.937,56	1.102,32	5.977,91	491,36	1.468,62	91.235,67	131.040,73
Emiratos Árabes Unidos	1.057,15	2.660,52	4.711,21	2.913,93	1.582,75	1.347,33	6.924,59	7.396,01	28.593,49
Indonesia	122,04	9.543,25	232,23	1.764,88	2.630,81	0,00	120,59	2.239,27	16.653,09
Irán	1.256,85	5.829,16	120,69	1.178,20	784,24	217,62	258,89	1.792,93	11.438,58
Iraq	-	-	-	422,90	-	-	58,48	29,84	598,46
Kuwait	61,19	73,45	502,20	1.774,80	-	276,49	571,47	1.642,02	4.901,62
Libia	1,69	40.325,61	84,97	-	-	120,13	59,04	2.292,54	42.883,98
Nigeria	405,90	45.036,06	765,45	102,23	23.298,69	249,93	615,49	1.964,62	72.438,36
Qatar	81,47	274.038,22	291,52	127,91	45,05	67,23	87,39	638,02	275.376,81
Venezuela	4.564,61	12.175,38	1.983,61	2.207,91	799,34	190,48	1.263,93	20.457,97	43.643,23
<b>Nuevos países industrializados</b>	<b>680,15</b>	<b>34.300,45</b>	<b>722,11</b>	<b>7.336,03</b>	<b>11.025,42</b>	<b>754,40</b>	<b>10.846,90</b>	<b>9.469,86</b>	<b>75.135,33</b>
Hong-Kong	440,02	17.061,75	281,55	2.512,86	2.006,39	284,04	8.209,98	2.969,51	33.766,10
Singapur	232,25	12.911,44	152,01	1.737,65	3.292,29	354,81	2.340,84	1.977,70	22.999,00
Taiwan	7,89	4.327,25	288,56	3.085,51	5.726,74	115,55	296,08	4.522,65	18.370,23
<b>Resto de países</b>	<b>57.110,01</b>	<b>1.165.757,29</b>	<b>47.221,09</b>	<b>46.083,06</b>	<b>280.823,59</b>	<b>43.883,29</b>	<b>149.040,23</b>	<b>275.560,68</b>	<b>2.065.479,24</b>
Europa	13.739,26	316.375,53	15.003,53	5.604,08	17.073,37	9.020,15	23.121,26	80.364,60	480.301,77
América	4.845,74	105.555,66	13.403,49	12.223,47	13.622,25	15.857,55	10.465,87	68.314,83	244.288,86
Asia	7.734,15	212.019,20	5.777,37	14.797,54	108.573,09	8.644,71	6.443,73	55.243,79	419.233,59
África	21.403,85	343.677,71	12.483,19	12.030,14	112.512,42	9.917,01	95.573,11	68.889,01	676.486,44
Oceania	117,69	37,03	534,12	0,77	-	418,37	59,19	682,98	1.850,14
Diversos	9.269,32	188.092,15	19,38	1.427,06	29.042,46	25,50	13.377,08	2.065,48	243.318,44
<b>Total</b>	<b>1.611.148,93</b>	<b>4.510.895,19</b>	<b>863.024,99</b>	<b>625.052,63</b>	<b>1.659.627,72</b>	<b>739.980,33</b>	<b>1.102.325,63</b>	<b>2.184.229,88</b>	<b>13.296.285,30</b>

CONTINUA →

## 10.2.6. Exportaciones según destino por provincia. Años 2004-2005

(miles de euros)

CONTINUACIÓN

	Almería	Cádiz	Córdoba	Granada	Huelva	Jaén	Málaga	Sevilla	Andalucía
<b>Año 2005*</b>									
<b>Organización para la Cooperación y Desarrollo Económico (OCDE)</b>	<b>1.551.634,25</b>	<b>3.494.735,33</b>	<b>819.228,01</b>	<b>551.875,51</b>	<b>1.550.481,35</b>	<b>624.862,31</b>	<b>825.040,80</b>	<b>1.743.989,45</b>	<b>11.161.847,01</b>
Alemania	379.004,59	396.349,99	64.058,73	71.796,58	138.260,52	143.433,89	106.754,28	128.589,82	1.428.248,40
Austria	18.735,76	7.886,79	3.141,70	2.883,55	15.405,14	4.757,71	6.378,33	5.890,46	65.079,44
Bélgica	47.634,81	103.443,52	15.920,65	11.081,61	173.543,07	13.799,30	20.695,40	59.535,69	445.654,04
Dinamarca	22.946,57	7.682,37	5.513,43	6.123,50	4.710,27	785,47	42.582,65	14.303,78	104.648,03
Finlandia	12.289,75	4.641,55	1.891,82	3.092,26	672,44	775,14	2.173,33	6.493,59	32.029,88
Francia	272.464,55	385.381,80	122.322,84	116.986,54	193.029,27	140.543,65	109.590,67	353.669,78	1.693.989,09
Grecia	2.447,36	41.780,15	6.117,38	6.422,82	5.106,31	6.635,06	12.722,74	6.542,02	87.773,84
Irlanda	6.796,17	3.312,82	1.623,87	5.210,03	1.315,96	912,22	3.050,81	11.811,81	34.033,68
Italia	110.655,76	337.434,03	234.645,65	115.399,36	90.031,40	152.979,74	111.469,32	131.765,52	1.284.380,78
Luxemburgo	74,36	151,04	164,06	84,74	5,50	33,85	398,93	668,06	1.580,54
Países Bajos	225.418,77	131.529,29	17.922,66	44.748,89	229.093,19	14.807,69	19.014,55	51.029,38	733.564,41
Portugal	50.949,12	226.279,49	158.092,20	31.323,11	170.428,54	29.447,07	126.655,42	353.711,88	1.146.886,84
Reino Unido	187.478,86	318.162,04	60.667,03	80.262,64	181.451,67	21.667,56	83.063,93	149.846,24	1.082.599,97
Suecia	48.995,87	155.059,02	6.209,23	11.944,14	4.606,99	3.823,63	11.385,82	20.815,43	262.840,12
Operaciones no asignadas con países de la Unión Europea	1.838,71	214.295,17	26,54	2.322,59	18.081,90	-	64.783,65	10.906,44	312.255,01
Europa no Unión Europea	82.626,61	709.523,67	37.265,83	21.273,27	99.349,71	51.981,41	48.043,33	95.327,32	1.145.391,14
América	73.886,26	396.739,40	53.502,63	18.398,63	96.586,52	27.495,31	44.074,39	305.543,35	1.016.226,48
Asia	4.537,02	37.259,31	18.589,67	2.287,91	127.082,17	7.262,54	11.629,42	17.740,40	226.388,44
Oceanía	2.853,35	17.823,89	11.552,10	233,33	1.720,77	3.721,09	573,84	19.798,49	58.276,88
<b>Organización de Países Exportadores de Petróleo (OPEP)</b>	<b>9.975,60</b>	<b>86.039,63</b>	<b>17.052,37</b>	<b>15.092,34</b>	<b>27.707,85</b>	<b>5.535,69</b>	<b>37.765,56</b>	<b>249.615,24</b>	<b>448.784,29</b>
Arabia Saudita	886,51	415,65	5.799,27	2.836,69	1.438,44	2.465,75	5.495,78	16.681,71	36.019,79
Argelia	3.148,14	16.513,38	706,57	3.283,22	7.799,45	798,98	609,59	206.268,33	239.127,66
Emiratos Árabes Unidos	1.108,37	3.948,65	3.820,37	1.942,91	1.961,99	1.022,98	7.464,79	11.810,17	33.080,23
Indonesia	41,61	9.178,06	2,30	1.557,95	597,35	31,09	8,06	1.481,16	12.897,60
Irán	1.028,22	7.486,10	332,75	722,05	27,62	242,42	329,31	2.512,63	12.681,11
Iraq	1,00	-	-	247,06	-	-	962,86	50,67	1.261,60
Kuwait	232,97	339,12	511,62	1.826,82	-	90,69	808,90	1.319,98	5.130,09
Libia	6,09	20.422,29	81,45	-	-	-	30,58	1.568,71	22.109,12
Nigeria	1.002,63	18.856,70	441,99	16,55	15.789,77	2,17	128,17	1.053,53	37.291,51
Qatar	13,64	10,07	292,77	66,76	0,91	1,92	65,52	930,37	1.381,95
Venezuela	2.506,42	8.869,62	5.063,28	2.592,33	92,32	879,68	21.861,99	5.937,99	47.803,64
<b>Nuevos países industrializados</b>	<b>205,16</b>	<b>32.869,46</b>	<b>797,80</b>	<b>9.662,03</b>	<b>4.520,32</b>	<b>1.045,44</b>	<b>7.662,77</b>	<b>5.759,13</b>	<b>62.522,12</b>
Hong-Kong	12,74	11.585,47	360,16	3.110,86	947,00	332,05	3.980,08	2.239,05	22.567,41
Singapur	190,37	16.274,36	248,64	1.449,15	2.482,80	161,16	3.233,43	2.050,33	26.090,25
Taiwan	2,04	5.009,63	189,00	5.102,02	1.090,52	552,23	449,27	1.469,75	13.864,46
<b>Resto de países</b>	<b>62.237,26</b>	<b>1.572.527,39</b>	<b>58.770,69</b>	<b>56.629,45</b>	<b>310.400,39</b>	<b>43.117,96</b>	<b>203.365,07</b>	<b>281.007,71</b>	<b>2.588.055,91</b>
Europa	15.046,86	495.220,25	19.153,09	7.219,91	10.115,08	9.756,19	27.040,71	101.213,25	684.765,33
América	7.629,53	267.884,78	16.269,16	8.470,98	28.793,85	13.925,59	54.293,08	69.431,21	466.698,18
Asia	6.296,74	222.258,49	8.669,52	20.222,63	118.323,09	5.789,94	10.921,79	32.499,13	424.981,34
África	27.848,94	276.108,38	14.402,05	15.527,67	109.752,07	12.854,20	95.305,86	73.872,58	625.671,75
Oceanía	186,58	40.944,12	253,30	17,17	19,61	495,45	72,40	1.127,41	43.116,04
Diversos	5.228,62	270.111,37	23,57	5.171,09	43.396,69	296,58	15.731,23	2.864,13	342.823,28
<b>Total</b>	<b>1.624.052,27</b>	<b>5.186.171,80</b>	<b>895.848,87</b>	<b>633.259,34</b>	<b>1.893.109,90</b>	<b>674.561,41</b>	<b>1.073.834,20</b>	<b>2.280.371,54</b>	<b>14.261.209,33</b>

FUENTE: IEA. Estadística de intercambio de bienes entre Estados de la Unión Europea y comercio extracomunitario. Resultados de Andalucía

\*Datos provisionales.

# 10. Comercio

## 10.2.7.G. Comercio exterior de Andalucía según origen y destino. Año 2005<sup>a</sup> (miles de euros)

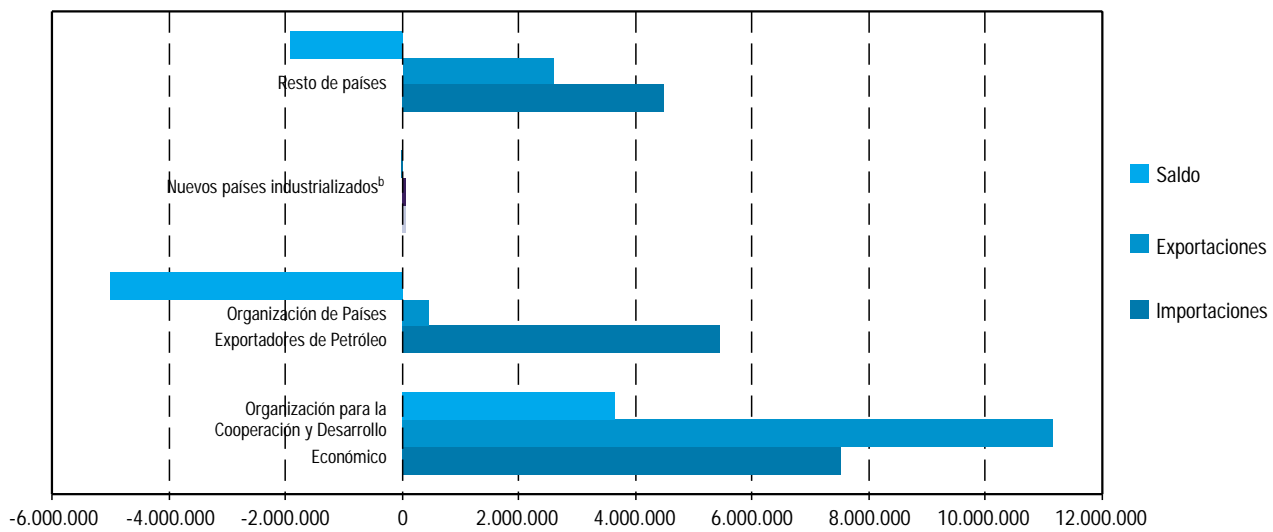

FUENTE: IEA. Estadística de intercambio de bienes entre Estados de la Unión Europea y comercio extracomunitario. Resultados de Andalucía

<sup>a</sup>Datos provisionales.

<sup>b</sup>Singapur, Taiwan, Hong-Kong.