

14. Ingresos y gastos de los hogares

Índice del capítulo 14

| | |
|--|------------|
| Fuentes y metodología | 533 |
| Conceptos y definiciones | 537 |
| 14.1 Ingresos del trabajo | 539 |
| 14.1.1. Asalariados, percepciones salariales y salarios por provincia. Año 2004 | 539 |
| 14.1.2. Asalariados, percepciones salariales y salarios según tramo de salario en Andalucía. Año 2004 | 539 |
| 14.1.3.G. Distribución de los asalariados y de los salarios percibidos según tramo de salario en Andalucía. Año 2004 | 540 |
| 14.1.4. Asalariados, percepciones salariales y salarios según rama de actividad en Andalucía. Año 2004 | 540 |
| 14.1.5. Ganancia media anual por trabajador según grupo principal de la CNO-94 por sexo. Año 2002 | 541 |
| 14.1.6. Ganancia media anual por trabajador según estudios realizados por sexo. Año 2002 | 541 |
| 14.1.7. Ganancia media anual por trabajador según tipo de jornada por sexo. Año 2002 | 542 |
| 14.1.8. Ganancia media anual por trabajador según tipo de contrato por sexo. Año 2002 | 542 |
| 14.1.9. Ganancia media anual por trabajador según grupo de edad por sector de actividad y sexo en Andalucía. Año 2002 | 542 |
| 14.2. Prestaciones sociales económicas | 543 |
| 14.2.1. Importe medio de las pensiones no contributivas según clase e importe total de las prestaciones sociales y económicas de la LISMI por provincia. Año 2005 | 543 |
| 14.2.2. Importe total de las prestaciones familiares por hijo a cargo según modalidad por provincia. Año 2004 | 543 |
| 14.2.3. Importe de las prestaciones del Fondo de Garantía Salarial por provincia. Año 2004 | 544 |
| 14.2.4.G. Evolución del importe medio anual de las pensiones contributivas del sistema de la Seguridad Social. Años 1989-2005 | 544 |
| 14.2.5. Importe medio anual de las pensiones contributivas del sistema de la Seguridad Social por clase. Año 2005 | 545 |
| 14.2.6. Pensionistas, percepciones de pensiones y pensiones medias por provincia. Año 2004 | 545 |
| 14.2.7. Pensionistas, percepciones de pensiones y pensiones medias según tramo de pensión en Andalucía. Año 2004 | 545 |
| 14.2.8.G. Pensión media anual según sexo por provincia. Año 2004 | 546 |
| 14.2.9. Desempleados y prestación media por desempleo por provincia. Año 2004 | 546 |
| 14.2.10.G. Prestación media anual por desempleo según sexo por provincia. Año 2004 | 547 |
| 14.2.11. Número de beneficiarios e importe de las ayudas concedidas por procesos de reestructuración o reconversión según tipo de ayuda y fuente de financiación por provincia. Año 2004 | 547 |
| 14.3. Consumo | 548 |
| 14.3.1. Gasto total y gasto medio de los hogares según grupo de gasto. Año 2003 | 548 |
| 14.3.2.G. Distribución del gasto total de los hogares según grupo de gasto. Año 2003 | 548 |
| 14.3.3.G. Evolución del gasto en consumo final de los hogares per cápita. Años 1995-2002 | 549 |
| 14.3.4. Índice de precios de consumo por grandes grupos. Año 2005 | 549 |

| | | |
|--------------|---|------------|
| 14.3.5.G. | Evolución de la tasa de variación del IPC general. Años 1981-2005..... | 550 |
| 14.3.6.G. | Distribución de las reclamaciones en materia de consumo por sectores en Andalucía. Año 2004 | 550 |
| 14.4. | Equipamiento de los hogares | 551 |
| 14.4.1. | Hogares según disposición de agua caliente y calefacción. Año 2003 | 551 |
| 14.4.2. | Hogares según disposición de distintos bienes de consumo duradero. Año 2003 | 551 |

Fuentes y metodología



Boletín de estadísticas laborales. Ministerio de Trabajo y Asuntos Sociales

El *Boletín de estadísticas laborales*, de periodicidad mensual, es una publicación del Ministerio de Trabajo y Asuntos Sociales. La información que contiene procede de otras publicaciones del propio Ministerio y de otras instituciones, como el INE (EPA), el INEM, etc. En general, los datos que se publican en este boletín, salvo aquéllos que provienen de encuestas específicas del Ministerio o de otras publicaciones, son el resultado de procesar la información primaria que aportan las unidades del Ministerio responsables de la gestión de las materias objeto de investigación y las comunidades autónomas que tienen transferidas competencias, o bien mediante la explotación directa de los ficheros de gestión.

Anuario de estadísticas laborales y de asuntos sociales. Ministerio de Trabajo y Asuntos Sociales

Ver capítulo 4.

Mercado de trabajo y pensiones en las fuentes tributarias. Agencia Estatal de Administración Tributaria

Esta estadística constituye una investigación de carácter censal basada en la relación de perceptores de rentas que presenta los empleadores y entidades pagadoras de pensiones o de prestaciones por desempleo mediante la Declaración Resumen Anual de Retenciones e Ingresos a Cuenta sobre Rendimientos del Trabajo de determinadas actividades económicas, premios e imputaciones de renta (Modelo 190), que presentan todas aquellas personas físicas, jurídicas y demás entidades, incluidas las Administraciones Públicas, que

estando obligadas a retener o a ingresar a cuenta del Impuesto sobre la Renta de las Personas Físicas, satisfagan o abonen alguna renta referidas al año de la estadística, proporcionando una cuantificación y descripción de la masa de rentas del trabajo percibidas y/o generadas en el Territorio de Régimen Fiscal Común. Por lo tanto, esta investigación aborda una visión del mercado laboral desde dos puntos de vista: el de la entidad que emplea y retribuye, y el del retenido o receptor de salarios, pensiones y prestaciones por desempleo.

El marco poblacional de esta investigación está constituido por todas las empresas y entidades que retribuyan en forma de salarios, pensiones y prestaciones por desempleo y por la relación de percepciones y perceptores de ese tipo.

El ámbito geográfico es el denominado Territorio de Régimen Fiscal Común, el cual excluye a los territorios forales de las provincias vascas y Navarra.

El ámbito temporal es el año de referencia de la estadística.

Los colectivos estudiados son los asalariados, desempleados y pensionistas, que se clasifican según los siguientes criterios: territorial (provincia y comunidad autónoma), sexo y edad del receptor, tramos de retribuciones anuales, sector de actividad, etc.

Encuesta Continua de Presupuestos Familiares (ECPF). INE

Hasta el tercer trimestre de 1997 dentro del sistema estadístico español coexistían dos encuestas de presupuestos familiares: la Encuesta Continua, que pretendía dar un indicador coyuntural trimestral de la evolución de los gastos de consumo, y la Encuesta Básica cuyos objetivos eran estructurales. A partir de esa fecha se decidió elaborar una única encuesta de presupuestos familiares que cubriese los objetivos de ambas fuentes de información. De tal decisión surgió la nueva encuesta continua de presupuestos familiares (ECPF 1997).

La ECPF estudia fundamentalmente los gastos de consumo (trimestrales y anuales), los ingresos regulares mensuales del hogar en la actualidad y otras variables de los mismos. Entre los objetivos de esta fuente de información cabe destacar los siguientes:

- La obtención de estimaciones del agregado gasto de consumo trimestral, para las comunidades autónomas, así como su clasificación según diversas variables del hogar, representado generalmente por el sustentador principal, o de sus miembros.
- La estimación del cambio interanual trimestral del gasto de consumo, a escala de comunidad autónoma.
- La obtención del agregado gasto anual de los hogares como suma de las estimaciones trimestrales, a escala de comunidad autónoma, así como su clasificación según diversas variables del hogar en su conjunto o de sus miembros.
- La estimación, para el conjunto nacional, del consumo anual y trimestral en cantidades físicas de determinados bienes alimenticios.

La nueva encuesta permitirá, asimismo, mantener los objetivos tradicionales de las encuestas básicas de presupuestos familiares, a saber, proporcionar información estructural para la estimación del consumo privado por funciones de la Contabilidad Nacional y suministrar, cuando

sea necesario, a partir de estimaciones plurianuales (2 ó más años) el conjunto de ponderaciones para la elaboración del Índice de Precios de Consumo (IPC).

La población investigada en la muestra, a la cual van referidos todos los datos y sus tabulaciones, es el conjunto de hogares que residen en viviendas familiares principales.

Se ha utilizado un muestreo bietápico con estratificación de las unidades de primera etapa, seleccionando una muestra independiente dentro de cada comunidad autónoma. Las unidades de primera etapa son las secciones censales en que se encuentra dividido el territorio nacional en el momento de la encuesta. Las unidades de segunda etapa son las viviendas familiares principales, y en ellas no se realiza submuestreo alguno, investigando a todos los hogares que residen en las mismas. Se ha establecido un tamaño muestral de 1.008 secciones censales, investigándose 8 viviendas en cada una de ellas, lo que supone una muestra teórica de 8.064 viviendas por trimestre.

El ámbito geográfico de la investigación lo constituye todo el territorio nacional.

El ámbito temporal se corresponde con cada ciclo trimestral a partir del tercer trimestre de 1997. Las estimaciones anuales se obtienen como suma de las estimaciones trimestrales.

Encuesta de estructura salarial. INE

Ver capítulo 4.

Índice de Precios de Consumo (IPC). INE

El Índice de Precios de Consumo es una medida estadística de la evolución del conjunto de precios de los bienes y servicios que consume la población residente en viviendas familiares en España respecto a un período base en el que todos los precios se establecen con un nivel igual a cien.

Desde el año 1939, la estadística oficial española ha obtenido los Índices de Precios de Consumo y su sistema de cálculo ha pasado por seis etapas anteriores al actual Sistema 2001: los sistemas con bases en julio de 1936 y en las medias anuales de 1958, 1968, 1976, 1983 y 1992.

Hasta la implantación del sistema 1976, los índices elaborados recibían el nombre de Índices de coste de la vida.

El actual sistema de índices tiene como período base el año 2001 –aquél para el que la media aritmética de los índices mensuales se hace igual a 100– y su estructura de ponderaciones se ha obtenido a partir de la Encuesta Continua de Presupuestos Familiares (ECPF). El período de referencia de las ponderaciones es el comprendido entre el 2º trimestre de 1999 y el 1º trimestre de 2001, período durante el cual se desarrolla la ECPF.

En el sistema Base 2001 se utiliza la definición de gasto de consumo de la ECPF: el gasto de consumo es el flujo monetario que destina el hogar y cada uno de sus miembros al pago de determinados bienes y servicios, con destino al propio hogar o para ser transferidos gratuitamente a otros hogares o instituciones.

Así quedan excluidos del nuevo IPC: el autoconsumo, el autosuministro, el salario en especie, las comidas gratuitas o bonificadas y los alquileres imputados a la vivienda en propiedad. También se han suprimido algunos impuestos no

considerados consumo desde el punto de vista de la ECPF y otros gastos como los destinados a loterías y juegos de azar.

Esta definición de gasto de consumo está en concordancia con los criterios utilizados por el Sistema Europeo de Cuentas (SEC-95).

Los distintos bienes y servicios de consumo se clasifican en la ECPF de acuerdo con la Clasificación Internacional de Consumo (COICOP).

A partir de más de 500 partidas de gasto de la ECPF se han seleccionado 484 parcelas de consumo (bienes y servicios) cuya evolución de precios representará la de la totalidad de bienes y servicios de consumo. El conjunto de estos artículos recibe comúnmente el nombre de cesta de la compra.

Estos 484 artículos se clasifican en 12 grandes grupos, 37 subgrupos, 80 clases y 117 subclases. Además se mantienen las 57 rúbricas existentes en el IPC Base 1992 y se amplía el número de grupos especiales pasando de los 22 existentes en dicha base a los 28 actuales.

Los artículos están distribuidos en los grandes grupos del IPC 2001 de la siguiente forma:

| Grupo | Número artículos | Ponderación (%) |
|------------------------------------|------------------|-----------------|
| Alimentos y bebidas no alcohólicas | 171 | 218,63 |
| Bebidas alcohólicas y tabacos | 12 | 32,17 |
| Vestido y calzado | 67 | 99,28 |
| Vivienda | 18 | 110,26 |
| Menaje | 60 | 63,57 |
| Medicina | 13 | 28,06 |
| Transporte | 31 | 155,76 |
| Comunicaciones | 3 | 25,73 |
| Ocio y cultura | 40 | 67,26 |
| Enseñanza | 8 | 17,44 |
| Hoteles, cafés y restaurantes | 24 | 17,44 |
| Otros bienes y servicios | 37 | 69,12 |

El nuevo sistema utiliza la fórmula de "Laspeyres encadenado", que consiste en referir los precios del periodo corriente a los precios del año inmediatamente anterior; además, con una periodicidad que no supera los dos años se actualizarán las ponderaciones de las parcelas con información proveniente de la ECPF.

La actualización de las ponderaciones tiene las siguientes ventajas:

- El IPC se adapta a los cambios del mercado y de los hábitos de consumo en un plazo muy breve de tiempo.

- Se puede detectar la aparición de nuevos bienes o servicios en el mercado para su inclusión en el IPC, así como la desaparición de los que se consideren poco significativos.

La recogida de precios se realiza entre los días 1 y 22 de cada mes. Uno de los cambios más importantes que se producen con la entrada en vigor del sistema Base 2001, es la inclusión de los precios rebajados. El IPC, base 1992, no contemplaba la recogida de estos precios por lo que su inclusión en el nuevo sistema producirá una ruptura en la serie de este indicador, que no es posible solucionar totalmente con el método de los enlaces legales, utilizado cada vez que se lleva a cabo un cambio de base.

Los municipios donde se recogen los precios varían según se trate de artículos de alimentación o del resto de productos. Así, para el caso de los grupos 1 (Alimentos y bebidas no alcohólicas) y 2 (Bebidas alcohólicas y tabaco) se han seleccionado los municipios de más de 50.000 habitantes, excepto algunos de ellos en provincias como Madrid, Barcelona, Cádiz, Málaga, Alicante y Asturias, que aunque cumplen con este requisito se consideran representados por otros municipios próximos con características socioeconómicas similares. En aquellas comunidades autónomas en las que con estos municipios la cobertura de la población es muy baja, se seleccionaron municipios de menos de 50.000 habitantes, buscando una cobertura del 50% de la población de cada comunidad autónoma y del 30% para cada provincia.

Para el resto de los grupos de la COICOP (del 3 al 12), se han seleccionado todas las capitales de provincia, Ceuta, Melilla y aquellos municipios de más de 100.000 habitantes, salvo algunos de la periferia de Madrid y Barcelona.

Los datos que se publican de este sistema de índices además de tener un carácter definitivo, son mensuales. Se publican los índices general, los de los doce grandes grupos de consumo y los de rúbricas, subclases y ciertos grupos especiales a escala nacional. Además, también se publican los índices general y de los doce grupos para las comunidades autónomas y provincias.

Contabilidad regional de España. Base 2000. Cuentas de renta de los hogares. Serie 2000-2003. INE

Ver capítulo 19.

Otras fuentes

- INE. Encuesta de condiciones de vida.
- INE. Panel de hogares de la Unión Europea.
- INE. Encuesta trimestral de coste laboral.
- INE. Encuesta anual de coste laboral.
- INE. Encuesta de coste laboral.
- INE. Encuesta sociodemográfica.

Conceptos y definiciones

14.1. Ingresos del trabajo

Asalariados

Es el colectivo formado por los perceptores cuyas percepciones están declaradas en la clave A (empleados por cuenta ajena en general) del modelo 190, que incluye todas aquellas percepciones, dinerarias o en especie, que hayan sido satisfechas por la persona o entidad declarante en concepto de rendimientos del trabajo.

Desde la óptica del perceptor, este concepto se define como el número de personas asalariadas que reciben una contraprestación dineraria en concepto de rendimiento de trabajo, contadas de forma única independientemente de que hayan trabajado para una o varias empresas o entidades.

Desde la óptica del pagador es el número de personas asalariadas por una determinada empresa. Así, cuando un individuo está trabajando en más de una empresa o entidad, será computado tantas veces como número de empresas para las que trabaje.

Percepciones por persona (en media)

Es el número de retribuciones salariales percibidas por una persona y pagadas por distintas entidades o empresas.

Salarios

Se define como la suma de los salarios anuales recibidos por cada uno de los asalariados.

Salario medio anual

Es el salario calculado como cociente entre los salarios totales y el número de asalariados total.

14.2. Prestaciones sociales económicas

Fondo de Garantía Salarial

Es un organismo autónomo de carácter administrativo, dependiente del Ministerio de Trabajo y Asuntos Sociales, que tiene por finalidad la gestión de las prestaciones de garantía salarial contempladas en el artículo 33 del Estatuto de los Trabajadores, según redacción dada por el Real Decreto

Legislativo 1/1995 de 24 de marzo, designadas a garantizar a los trabajadores la percepción de los salarios adeudados e indemnizaciones pendientes de pago.

- Prestaciones por insolvencia: estas prestaciones incluyen el importe de las indemnizaciones y salarios pendientes de pago, motivados por declaración de insolvencia en los juzgados de lo social, suspensión de pagos, quiebra, concurso de acreedores y fuerza mayor, así como los salarios de tramitación acordados por la jurisdicción competente.

- Prestaciones por regulación: recogen únicamente las indemnizaciones correspondientes al 40 por ciento de la indemnización legal que corresponda a los trabajadores de empresas de menos de veinticinco trabajadores, en los casos de despido colectivo y despido por causas objetivas derivadas de la necesidad de amortizar puestos de trabajo fundados ambos en causas económicas, técnicas, organizativas o de producción.

Pensiones contributivas del sistema de la Seguridad Social

En el sistema de la Seguridad Social se denominan pensiones a las prestaciones periódicas vitalicias o de duración indeterminada. Excepcionalmente, también se llaman pensiones a las de orfandad, limitadas en el tiempo, salvo que el beneficiario esté incapacitado para todo trabajo con anterioridad a la causación de la prestación.

Las clases de pensiones son:

- Incapacidad permanente: es la pensión percibida por el trabajador que, después de haber estado sometido al tratamiento prescrito y de haber sido dado de alta médicamente, presenta reducciones anatómicas o funcionales graves, susceptibles de determinación objetiva y previsiblemente definitivas, que disminuyen o anulan su capacidad laboral.

- Jubilación: consiste en la pensión vitalicia concedida a los trabajadores en las condiciones, cuantía y forma que reglamentariamente se determinan cuando, alcanzada la edad establecida, cesen o hayan cesado en el trabajo.

- Muerte y supervivencia: son las pensiones que se otorgan en caso de muerte del trabajador, cualquiera que fuera su causa, y son las siguientes: pensión de viudedad, pensión

de orfandad y pensión vitalicia o subsidio temporal a favor de familiares.

Pensiones no contributivas

Las pensiones no contributivas son prestaciones periódicas vitalicias, o de duración indeterminada, a favor de aquellas personas que no han cotizado nunca o no el tiempo suficiente para alcanzar prestaciones de nivel contributivo por la realización de actividades profesionales. Las clases de estas pensiones son de invalidez y de jubilación.

Desempleados

Es el colectivo formado por los perceptores cuyas percepciones están declaradas en las claves C (Prestaciones o subsidios por desempleo) y D (Prestaciones de desempleo abonadas en la modalidad de pago único) del modelo 190, es decir, incluye la totalidad de las percepciones correspondientes a las prestaciones o subsidios por desempleo, independientemente de cual sea su forma de pago. En consecuencia, el concepto alude al número de personas distintas que a lo largo de un ejercicio han recibido alguna prestación por desempleo.

Prestación media anual

La prestación media anual que reciben los desempleados se calcula como el cociente entre el total de las prestaciones anuales y el número de desempleados.

Pensionistas

Incluye a las personas que han recibido a lo largo del año retribuciones declaradas en la clave B (Pensionistas y perceptores de haberes pasivos) del modelo 190, es decir, las percepciones no exentas del IRPF correspondientes a las pensiones y haberes pasivos de los regímenes públicos de la Seguridad Social y clases pasivas así como las clasificadas con las subclaves 6 y 7 de la clave L, que son las prestaciones por incapacidad permanente o gran invalidez que estén exentas y las pensiones por inutilidad o incapacidad permanente de clases pasivas. Dentro de la clave B se encuentran incluidas las pensiones de orfandad y viudedad.

Un pensionista puede percibir una o más pensiones de distintos tipos.

Pensiones por persona

Se define como el número de retribuciones en concepto de pensión percibidas por una persona.

Pensión media anual

La pensión media anual se calcula como cociente entre el total de pensiones pagadas y el número de pensionistas.

14.3. Consumo

Gastos de consumo del hogar

Los gastos de consumo que se registran en la Encuesta Continua de Presupuestos Familiares se refieren al flujo no sólo monetario que destina el hogar y cada uno de sus miembros al pago de determinados bienes y servicios, considerados como bienes y servicios de consumo final, sino también al valor de los bienes percibidos en concepto de autoconsumo, autosuministro, salario en especie, comidas gratuitas o bonificadas y alquiler imputado a la vivienda en la que reside el hogar (cuando es propietario de la misma o la tiene cedida gratuita o semigratuitamente por otros hogares o instituciones).

Gasto en consumo final de los hogares

La Contabilidad regional de España lo define como el gasto en consumo realizado por los hogares residentes tanto en su región de residencia como fuera de ella.

14.4. Equipamiento de los hogares

Hogar

El hogar y sus miembros constituyen las unidades básicas de recogida de información y de análisis de la Encuesta de Presupuestos Familiares, por lo que la definición correcta de hogar y de miembro del hogar es fundamental para asegurar el cumplimiento de los objetivos de esta investigación.

Se define el hogar como la persona o conjunto de personas que ocupan en común una vivienda familiar principal o parte de ella, y consumen y/o comparten alimentos u otros bienes con cargo a un mismo presupuesto.

Miembro del hogar

Tienen consideración de miembros del hogar aquellas personas que residiendo habitualmente en el hogar encuestado, participan del presupuesto del mismo (dependencia económica), es decir, comparten ingresos o gastos con el resto de personas que integran el hogar y están presentes en el mismo.

14. Ingresos y gastos de los hogares

14.1. Ingresos del trabajo

14.1.1. Asalariados, percepciones salariales y salarios por provincia. Año 2004

| | Andalucía | Almería | Cádiz | Córdoba | Granada | Huelva | Jaén | Málaga | Sevilla | España |
|-----------------------------------|-------------------|-----------|-----------|-----------|-----------|-----------|-----------|-----------|-----------|--------------------|
| Asalariados | 3.084.332 | 243.971 | 454.905 | 308.570 | 323.589 | 201.351 | 249.471 | 561.617 | 740.858 | 17.320.764 |
| Número de percepciones salariales | 4.472.281 | 353.758 | 641.416 | 459.769 | 440.081 | 297.999 | 394.164 | 769.415 | 1.096.470 | 23.383.031 |
| Salarios (miles de euros) | 39.411.908 | 2.886.360 | 6.078.487 | 3.637.783 | 4.228.305 | 2.342.874 | 2.740.192 | 7.619.419 | 9.878.489 | 271.207.027 |
| Salario medio anual (euros) | 12.778 | 11.831 | 13.362 | 11.789 | 13.067 | 11.636 | 10.984 | 13.567 | 13.334 | 15.658 |
| Percepciones por persona | 1,45 | 1,45 | 1,41 | 1,49 | 1,36 | 1,48 | 1,58 | 1,37 | 1,48 | 1,35 |
| Asalariados (porcentaje) | 100,00 | 7,91 | 14,75 | 10,00 | 10,49 | 6,53 | 8,09 | 18,21 | 24,02 | |
| Salarios (porcentaje) | 100,00 | 7,32 | 15,42 | 9,23 | 10,73 | 5,94 | 6,95 | 19,33 | 25,06 | |

FUENTE: Agencia Estatal de Administración Tributaria. Mercado de trabajo y pensiones en las fuentes tributarias. WEB

14.1.2. Asalariados, percepciones salariales y salarios según tramo* de salario en Andalucía. Año 2004

| | Asalariados | Nº de percepciones salariales | Salario (miles de euros) | Salario medio anual (euros) | Percepciones por persona |
|-----------------|------------------|-------------------------------|--------------------------|-----------------------------|--------------------------|
| De 0 a 0,5 SMI | 739.007 | 1.115.901 | 1.022.243 | 1.383 | 1,51 |
| De 0,5 a 1 SMI | 390.668 | 699.296 | 1.933.775 | 4.950 | 1,79 |
| De 1 a 1,5 SMI | 360.890 | 599.077 | 3.003.678 | 8.323 | 1,66 |
| De 1,5 a 2 SMI | 431.195 | 633.857 | 5.055.510 | 11.724 | 1,47 |
| De 2 a 2,5 SMI | 358.506 | 466.058 | 5.305.676 | 14.799 | 1,30 |
| De 2,5 a 3 SMI | 194.623 | 237.440 | 3.537.580 | 18.177 | 1,22 |
| De 3 a 3,5 SMI | 146.040 | 179.629 | 3.162.744 | 21.657 | 1,23 |
| De 3,5 a 4 SMI | 113.976 | 134.492 | 2.839.223 | 24.911 | 1,18 |
| De 4 a 4,5 SMI | 95.039 | 108.344 | 2.673.816 | 28.134 | 1,14 |
| De 4,5 a 5 SMI | 77.020 | 87.033 | 2.431.908 | 31.575 | 1,13 |
| De 5 a 7,5 SMI | 130.306 | 151.155 | 5.123.665 | 39.320 | 1,16 |
| De 7,5 a 10 SMI | 31.194 | 37.433 | 1.765.400 | 56.594 | 1,20 |
| Más de 10 SMI | 15.868 | 19.835 | 1.556.688 | 98.103 | 1,25 |
| Total | 3.084.332 | 4.472.281 | 39.411.908 | 12.778 | 1,45 |

FUENTE: Agencia Estatal de Administración Tributaria. Mercado de trabajo y pensiones en las fuentes tributarias. WEB

*Los tramos de salario se especifican en términos de múltiplos del Salario Mínimo Interprofesional (SMI). El SMI de 2004 ascendió a 6.659,10 euros anuales.

14. Ingresos y gastos de los hogares

14.1.3.G. Distribución de los asalariados y de los salarios percibidos según tramo* de salario en Andalucía. Año 2004 (porcentaje)

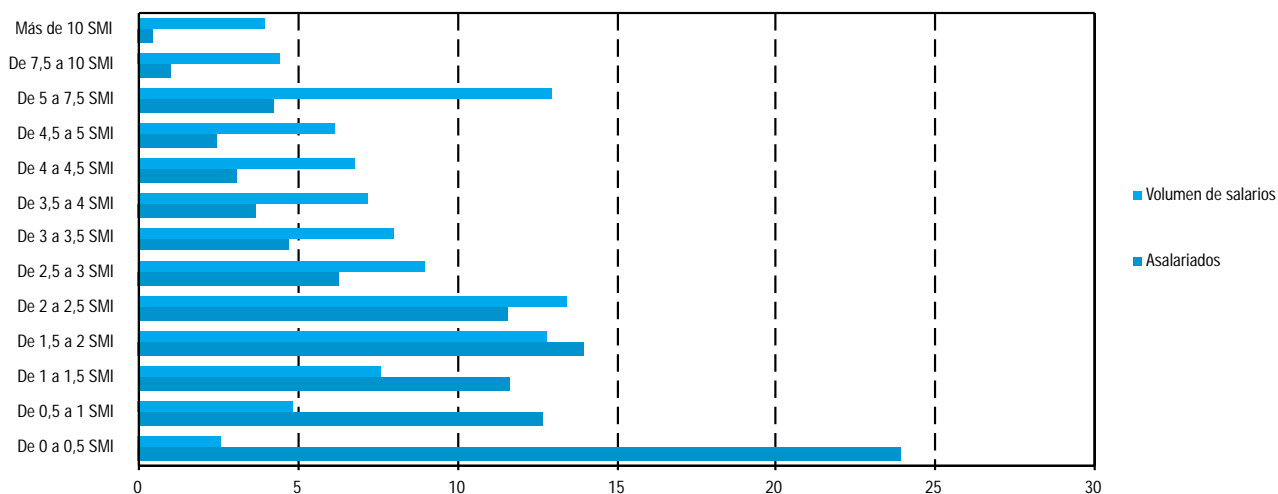

FUENTE: Agencia Estatal de Administración Tributaria. Mercado de trabajo y pensiones en las fuentes tributarias. WEB

*Los tramos de salario se especifican en términos de múltiplos del Salario Mínimo Interprofesional (SMI). El SMI de 2004 ascendió a 6.659,10 euros anuales.

14.1.4. Asalariados, percepciones salariales y salarios según rama de actividad en Andalucía. Año 2004

| Rama de actividad | Asalariados | Nº de percepciones salariales | Salario (miles de euros) | Salario medio anual (euros) | Percepciones por persona |
|--|------------------|-------------------------------|--------------------------|-----------------------------|--------------------------|
| Energía y Agua | 17.761 | 19.537 | 490.186 | 27.599 | 1,10 |
| Industria | 314.503 | 399.419 | 4.433.931 | 14.098 | 1,27 |
| Construcción y Servicios inmobiliarios | 473.093 | 761.680 | 5.608.507 | 11.855 | 1,61 |
| Comercio | 523.189 | 695.841 | 5.546.802 | 10.602 | 1,33 |
| Transporte y Comunicaciones | 129.876 | 174.034 | 2.109.681 | 16.244 | 1,34 |
| Hostelería y Restauración | 195.261 | 271.413 | 1.592.161 | 8.154 | 1,39 |
| Entidades financieras y aseguradoras | 78.886 | 104.918 | 1.808.411 | 22.924 | 1,33 |
| Servicio a las empresas | 229.248 | 357.627 | 2.725.237 | 11.888 | 1,56 |
| Enseñanza y Sanidad | 226.450 | 274.005 | 4.400.029 | 19.430 | 1,21 |
| Otros | 860.999 | 1.343.158 | 10.373.544 | 12.048 | 1,56 |
| Sin clasificar | 35.067 | 53.302 | 323.420 | 9.223 | 1,52 |
| Total | 3.084.332 | 4.472.281 | 39.411.908 | 12.778 | 1,45 |

FUENTE: Agencia Estatal de Administración Tributaria. Mercado de trabajo y pensiones en las fuentes tributarias. WEB

14.1.5. Ganancia media anual por trabajador según grupo principal de la CNO-94 por sexo. Año 2002

(euros)

| | Andalucía | | | España | | |
|--|------------------|------------------|------------------|------------------|------------------|------------------|
| | Hombres | Mujeres | Total | Hombres | Mujeres | Total |
| A. Directores de AA.PP. y empresas | 48.653,47 | 35.619,35 | 47.128,95 | 57.444,94 | 42.369,76 | 54.649,01 |
| D. Profesionales de nivel superior (universitario) | 34.833,04 | 26.532,53 | 31.534,14 | 37.891,07 | 27.174,95 | 33.421,85 |
| E. Profesionales de nivel medio (universitario) | 27.631,97 | 23.251,13 | 25.314,00 | 30.588,25 | 22.591,43 | 26.246,74 |
| F. Técnicos y profesionales de apoyo | 25.887,96 | 18.014,45 | 23.241,32 | 29.368,54 | 21.062,37 | 26.173,36 |
| G. Administrativos | 20.415,94 | 13.861,30 | 17.038,34 | 20.921,84 | 14.453,94 | 17.153,95 |
| H. Servicios de restauración y personales | 14.437,83 | 12.387,49 | 13.269,56 | 14.835,54 | 12.004,06 | 13.061,89 |
| J. Servicios de protección y seguridad | 16.432,22 | 12.754,73 | 16.334,73 | 16.475,20 | 13.860,31 | 16.243,80 |
| K. Dependientes de comercio y asimilados | 18.051,06 | 11.271,98 | 14.184,80 | 17.630,63 | 11.896,16 | 14.110,03 |
| L. Trabajadores cualificados en la agricultura y en la pesca | 14.163,16 | 13.956,58 | 14.162,49 | 14.836,30 | 11.990,12 | 14.613,48 |
| M. Construcción, excepto operadores máquinas | 14.865,27 | 11.255,36 | 14.843,28 | 15.907,34 | 13.166,15 | 15.870,74 |
| N. Industrias extractivas y asimilados | 19.020,98 | 15.105,97 | 18.948,36 | 20.324,95 | 17.344,93 | 20.235,77 |
| P. Artes gráficas, textil y asimilados | 14.694,16 | 10.982,71 | 13.426,34 | 15.794,23 | 11.875,68 | 14.393,62 |
| Q. Operadores de instalaciones industriales | 18.679,27 | 12.280,21 | 17.543,01 | 19.913,93 | 13.126,42 | 18.233,91 |
| R. Conductores de maquinaria móvil | 15.580,42 | 13.111,80 | 15.567,51 | 17.377,03 | 11.816,40 | 17.287,77 |
| S. Trabajadores no cualificados en servicios | 14.007,70 | 8.060,09 | 9.775,78 | 13.333,65 | 8.385,81 | 9.740,03 |
| T. Peones de la construcción, industria y transporte | 12.678,94 | 10.746,96 | 12.449,15 | 12.823,62 | 10.460,78 | 12.351,65 |
| Total | 19.404,43 | 14.478,80 | 17.793,49 | 22.169,16 | 15.767,56 | 19.802,45 |

FUENTE: INE. Encuesta de estructura salarial

14.1.6. Ganancia media anual por trabajador según estudios realizados por sexo. Año 2002

(euros)

| | Andalucía | | | España | | |
|--|------------------|------------------|------------------|------------------|------------------|------------------|
| | Hombres | Mujeres | Total | Hombres | Mujeres | Total |
| I. Sin estudios | 15.977,80 | 11.049,50 | 14.936,93 | 14.834,33 | 8.472,45 | 12.903,30 |
| II. Estudios primarios | 16.565,32 | 9.995,34 | 15.157,66 | 17.645,14 | 10.826,92 | 15.640,44 |
| III. Primer ciclo de secundaria | 16.073,13 | 10.417,63 | 14.464,86 | 17.591,76 | 11.700,95 | 15.679,54 |
| IV. Segundo ciclo de secundaria | 22.892,21 | 15.309,43 | 20.112,12 | 25.324,39 | 16.483,21 | 21.634,00 |
| V. Formación profesional de grado medio | 18.866,37 | 13.817,64 | 16.158,30 | 21.273,29 | 14.376,30 | 17.961,83 |
| VI. Formación profesional de grado superior | 21.235,61 | 14.543,05 | 19.015,14 | 23.521,88 | 16.133,26 | 20.990,63 |
| VII. Diplomados universitarios o equivalente | 27.270,57 | 20.851,52 | 24.025,51 | 30.757,84 | 21.151,78 | 25.760,28 |
| VIII. Licenciados, ingenieros superiores, doctores | 33.799,08 | 23.763,69 | 29.708,74 | 38.691,15 | 25.629,76 | 32.997,45 |
| Total | 19.404,43 | 14.478,80 | 17.793,49 | 22.169,16 | 15.767,56 | 19.802,45 |

FUENTE: INE. Encuesta de estructura salarial

14. Ingresos y gastos de los hogares

14.1.7. Ganancia media anual por trabajador según tipo de jornada por sexo. Año 2002

(euros)

| | Andalucía | | | España | | |
|-----------------|------------------|------------------|------------------|------------------|------------------|------------------|
| | Hombres | Mujeres | Total | Hombres | Mujeres | Total |
| Tiempo completo | 19.837,96 | 17.270,83 | 19.133,93 | 22.774,02 | 18.097,38 | 21.252,07 |
| Tiempo parcial | 10.545,66 | 6.479,70 | 7.580,03 | 9.471,61 | 7.256,50 | 7.843,70 |
| Total | 19.404,43 | 14.478,80 | 17.793,49 | 22.169,16 | 15.767,56 | 19.802,45 |

FUENTE: INE. Encuesta de estructura salarial

14.1.8. Ganancia media anual por trabajador según tipo de contrato por sexo. Año 2002

(euros)

| | Andalucía | | | España | | |
|----------------------|------------------|------------------|------------------|------------------|------------------|------------------|
| | Hombres | Mujeres | Total | Hombres | Mujeres | Total |
| Duración indefinida | 22.592,91 | 16.542,97 | 20.496,86 | 24.812,47 | 17.443,34 | 22.088,74 |
| Duración determinada | 14.086,17 | 10.053,06 | 12.908,55 | 14.767,85 | 11.082,42 | 13.404,37 |
| Total | 19.404,43 | 14.478,80 | 17.793,49 | 22.169,16 | 15.767,56 | 19.802,45 |

FUENTE: INE. Encuesta de estructura salarial

14.1.9. Ganancia media anual por trabajador según grupo de edad por sector de actividad y sexo en Andalucía. Año 2002 (euros)

| | Industria | | | Construcción | | | Servicios | | | Total | | |
|------------------|------------------|------------------|------------------|------------------|------------------|------------------|------------------|------------------|------------------|------------------|------------------|------------------|
| | Hombres | Mujeres | Total | Hombres | Mujeres | Total | Hombres | Mujeres | Total | Hombres | Mujeres | Total |
| Menos de 20 años | 10.612,59 | 9.636,64 | 10.366,01 | 11.718,03 | .. | 11.575,64 | 8.557,43 | 7.729,62 | 8.135,81 | 10.507,69 | 8.111,03 | 9.807,23 |
| De 20 a 29 años | 14.370,61 | 11.197,75 | 13.502,62 | 13.712,74 | 13.612,58 | 13.705,14 | 13.470,55 | 10.932,96 | 12.159,01 | 13.731,54 | 11.088,09 | 12.738,57 |
| De 30 a 39 años | 19.242,21 | 14.658,44 | 18.321,87 | 15.545,45 | 11.731,65 | 15.342,33 | 19.303,11 | 14.881,20 | 17.393,31 | 18.427,54 | 14.779,92 | 17.204,62 |
| De 40 a 49 años | 24.575,29 | 18.339,41 | 23.426,48 | 16.914,91 | 22.311,25 | 16.985,84 | 24.482,10 | 17.412,20 | 21.559,41 | 22.875,68 | 17.539,45 | 21.205,39 |
| De 50 a 59 años | 28.667,05 | 18.239,23 | 27.946,26 | 17.591,74 | .. | 17.604,48 | 27.370,20 | 17.907,49 | 23.893,16 | 25.457,91 | 17.932,64 | 23.573,74 |
| De 60 y más años | 26.916,04 | 8.319,75 | 25.635,27 | 17.097,95 | .. | 17.097,95 | 25.614,45 | 12.172,41 | 21.036,11 | 24.294,90 | 11.992,56 | 21.253,54 |
| Total | 21.011,50 | 14.242,31 | 19.686,04 | 15.416,70 | 13.388,45 | 15.325,13 | 20.671,50 | 14.537,10 | 17.980,28 | 19.404,43 | 14.478,80 | 17.793,49 |

FUENTE: INE. Encuesta de estructura salarial

14.2. Prestaciones sociales económicas

14.2.1. Importe medio de las pensiones no contributivas según clase e importe total de las prestaciones sociales y económicas de la LISMI por provincia. Año 2005 (euros/mes)

| | Andalucía | Almería | Cádiz | Córdoba | Granada | Huelva | Jaén | Málaga | Sevilla | España |
|---|---------------------|-------------------|-------------------|------------------|------------------|------------------|-------------------|-------------------|-------------------|---------------------|
| Pensiones no contributivas^a | | | | | | | | | | |
| Pensiones de invalidez | 367,57 | 356,89 | 366,83 | 366,93 | 373,14 | 353,50 | 358,59 | 370,16 | 374,14 | 360,94 |
| Pensiones de jubilación | 319,56 | 313,33 | 325,66 | 315,48 | 312,63 | 316,93 | 314,24 | 326,74 | 318,20 | 315,35 |
| Total | 340,04 | 332,55 | 345,84 | 336,06 | 340,14 | 332,93 | 329,28 | 345,32 | 340,52 | 334,67 |
| Prestaciones LISMI^{b,c} | 1.617.992,92 | 365.988,92 | 126.678,42 | 99.247,25 | 72.587,08 | 48.939,67 | 101.323,25 | 663.568,42 | 139.659,92 | 7.193.601,92 |

FUENTE: Ministerio de Trabajo y Asuntos Sociales. Anuario de estadísticas laborales y asuntos sociales

^aSe incluyen las pagas extraordinarias y la paga única por desviación del IPC.

^bIncluye los subsidios de garantía de ingresos mínimos, por ayuda de tercera persona y de movilidad y compensación por gastos de transporte; no incluye atrasos ni pagas extraordinarias.

^cLey de Integración Social de Minusválidos.

14.2.2. Importe total de las prestaciones familiares por hijo a cargo según modalidad por provincia. Año 2004 (miles de euros)

| | Andalucía | Almería | Cádiz | Córdoba | Granada | Huelva | Jaén | Málaga | Sevilla | España |
|-------------------------------|----------------|---------------|---------------|---------------|---------------|---------------|---------------|---------------|---------------|----------------|
| Prestaciones contributivas | 145.750 | 11.870 | 22.080 | 16.360 | 17.450 | 8.700 | 11.980 | 24.780 | 32.530 | 672.440 |
| Prestaciones no contributivas | 34.430 | 1.340 | 7.160 | 2.520 | 3.540 | 3.780 | 1.970 | 5.310 | 8.800 | 154.170 |
| Total | 180.180 | 13.210 | 29.240 | 18.880 | 20.990 | 12.480 | 13.950 | 30.090 | 41.330 | 826.620 |

FUENTE: Ministerio de Trabajo y Asuntos Sociales. Anuario de estadísticas laborales y de asuntos sociales

14. Ingresos y gastos de los hogares

14.2.3. Importe de las prestaciones del Fondo de Garantía Salarial por provincia. Año 2004

(miles de euros)

| | Andalucía | Almería | Cádiz | Córdoba | Granada | Huelva | Jaén | Málaga | Sevilla | España |
|------------------------|-----------------|----------------|----------------|----------------|----------------|----------------|----------------|----------------|----------------|------------------|
| Por insolvencia | 19.229,4 | 1.635,8 | 2.850,9 | 1.730,9 | 1.366,7 | 1.056,4 | 1.729,3 | 3.699,0 | 5.160,4 | 244.647,9 |
| Salarios | 11.378,1 | 929,8 | 1.585,6 | 717,1 | 959,0 | 486,8 | 924,2 | 2.313,1 | 3.462,5 | 119.562,4 |
| Indemnizaciones | 7.851,3 | 706,0 | 1.265,3 | 1.013,8 | 407,7 | 569,6 | 805,1 | 1.385,9 | 1.697,9 | 125.085,5 |
| Por regulación | 1.743,6 | 75,5 | 703,3 | 195,8 | 148,8 | 91,5 | 135,3 | 164,2 | 229,2 | 34.462,8 |
| Total | 20.973,0 | 1.711,3 | 3.554,2 | 1.926,7 | 1.515,5 | 1.147,9 | 1.864,6 | 3.863,2 | 5.389,6 | 279.110,7 |

FUENTE: Ministerio de Trabajo y Asuntos Sociales. Anuario de estadísticas laborales y de asuntos sociales

14.2.4.G. Evolución del importe medio anual de las pensiones contributivas del sistema de la Seguridad Social. Años 1989-2005 (euros)

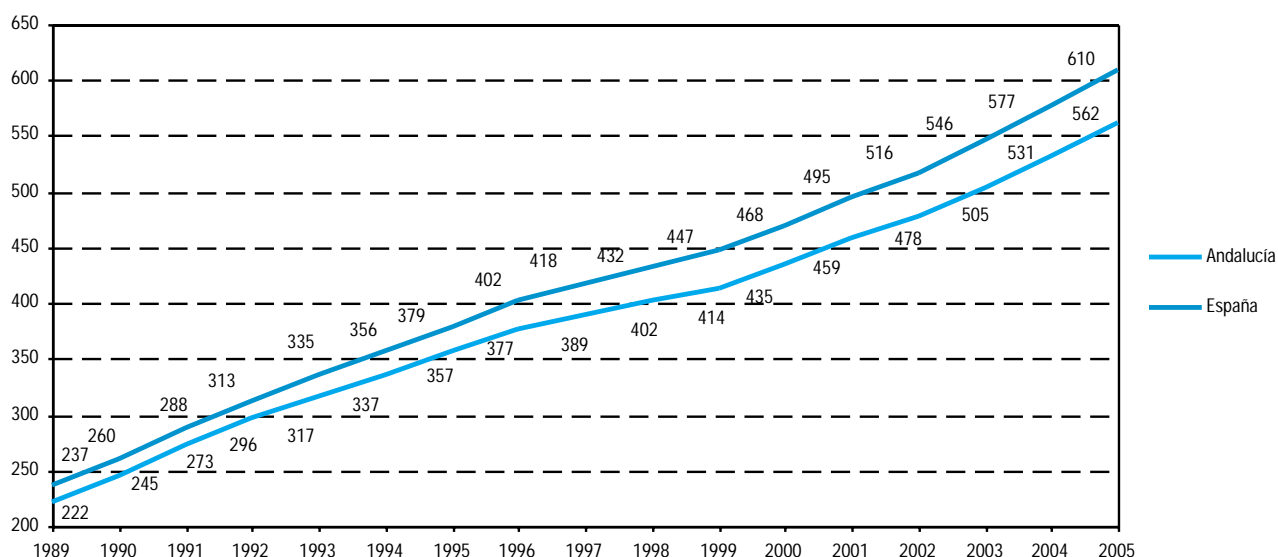

FUENTE: Ministerio de Trabajo y Asuntos Sociales. Boletín de estadísticas laborales

14.2.5. Importe medio anual de las pensiones contributivas del sistema de la Seguridad Social por clase. Año 2005 (euros)

| | Incapacidad permanente | Jubilación | Viudedad | Orfandad y favor familiar | Total |
|-----------|------------------------|------------|----------|---------------------------|--------------|
| Andalucía | 660,4 | 628,7 | 434,4 | 258,6 | 561,9 |
| España | 700,1 | 686,6 | 455,3 | 278,8 | 609,8 |

FUENTE: Ministerio de Trabajo y Asuntos Sociales. Boletín de estadísticas laborales

14.2.6. Pensionistas, percepciones de pensiones y pensiones medias por provincia. Año 2004

| | Andalucía | Almería | Cádiz | Córdoba | Granada | Huelva | Jaén | Málaga | Sevilla | España |
|-----------------------------|------------------|---------|---------|---------|---------|--------|---------|---------|---------|------------------|
| Pensionistas | 1.411.950 | 95.037 | 186.007 | 162.936 | 175.332 | 95.495 | 136.805 | 225.328 | 335.010 | 8.018.617 |
| Pensión media anual (euros) | 8.242 | 7.341 | 9.084 | 7.805 | 8.087 | 8.040 | 7.528 | 8.475 | 8.515 | 9.042 |
| Pensiones por persona | 1,11 | 1,09 | 1,17 | 1,10 | 1,09 | 1,10 | 1,09 | 1,11 | 1,11 | 1,15 |
| Pensionistas (porcentaje) | 100,00 | 6,73 | 13,17 | 11,54 | 12,42 | 6,76 | 9,69 | 15,96 | 23,73 | |

FUENTE: Agencia Estatal de Administración Tributaria. Mercado de trabajo y pensiones en las fuentes tributarias. WEB

14.2.7. Pensionistas, percepciones de pensiones y pensiones medias según tramo* de pensión en Andalucía. Año 2004

| | Pensionistas | Percepciones por persona | Pensión media anual (euros) |
|-----------------|------------------|--------------------------|-----------------------------|
| De 0 a 0,5 PMI | 175.202 | 1,02 | 1.261 |
| De 0,5 a 1 PMI | 211.126 | 1,02 | 4.415 |
| De 1 a 1,5 PMI | 640.532 | 1,03 | 6.461 |
| De 1,5 a 2 PMI | 125.414 | 1,14 | 9.912 |
| De 2 a 2,5 PMI | 73.416 | 1,23 | 12.927 |
| De 2,5 a 3 PMI | 59.266 | 1,28 | 15.822 |
| De 3 a 3,5 PMI | 38.210 | 1,40 | 18.660 |
| De 3,5 a 4 PMI | 23.539 | 1,56 | 21.529 |
| De 4 a 4,5 PMI | 16.658 | 1,59 | 24.415 |
| De 4,5 a 5 PMI | 18.262 | 1,68 | 26.996 |
| De 5 a 7,5 PMI | 26.578 | 1,68 | 31.229 |
| De 7,5 a 10 PMI | 1.991 | 2,38 | 48.442 |
| Más de 10 PMI | 1.755 | 2,77 | 96.705 |
| Total | 1.411.950 | 1,11 | 8.242 |

FUENTE: Agencia Estatal de Administración Tributaria. Mercado de trabajo y pensiones en las fuentes tributarias. WEB

*Los tramos de pensiones se especifican en términos de múltiplos de la Pensión Mínima Interprofesional (PMI). La PMI de 2004 asciende a 5.849,34 euros anuales.

14. Ingresos y gastos de los hogares

14.2.8.G. Pensión media anual según sexo por provincia. Año 2004 (euros)

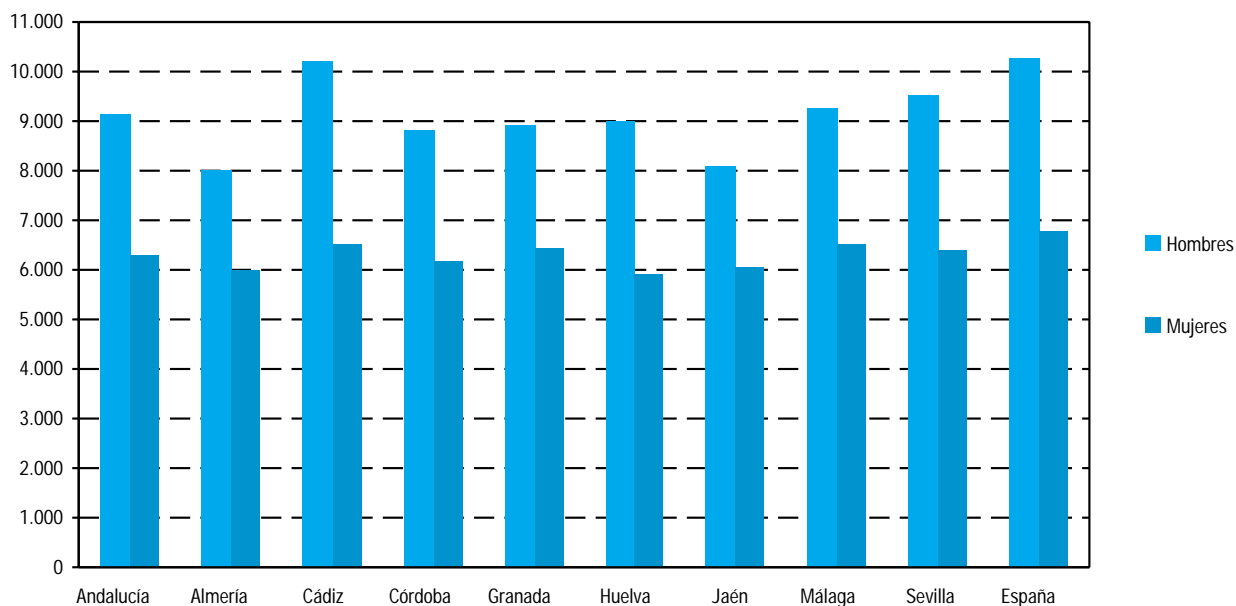

FUENTE: Agencia Estatal de Administración Tributaria. Mercado de trabajo y pensiones en las fuentes tributarias. WEB

14.2.9. Desempleados y prestación media por desempleo por provincia. Año 2004

| | Andalucía | Almería | Cádiz | Córdoba | Granada | Huelva | Jaén | Málaga | Sevilla | España |
|--------------------------------|----------------|---------|---------|---------|---------|--------|--------|---------|---------|------------------|
| Desempleados | 841.063 | 56.600 | 124.045 | 100.083 | 90.394 | 64.925 | 81.958 | 113.955 | 209.103 | 3.147.956 |
| Prestación media anual (euros) | 2.674 | 2.347 | 2.593 | 2.796 | 2.752 | 2.532 | 2.668 | 2.795 | 2.701 | 2.778 |
| Desempleados (porcentaje) | 100,00 | 6,73 | 14,75 | 11,90 | 10,75 | 7,72 | 9,74 | 13,55 | 24,86 | |

FUENTE: Agencia Estatal de Administración Tributaria. Mercado de trabajo y pensiones en las fuentes tributarias. WEB

14.2.10.G. Prestación media anual por desempleo según sexo por provincia. Año 2004

(euros)

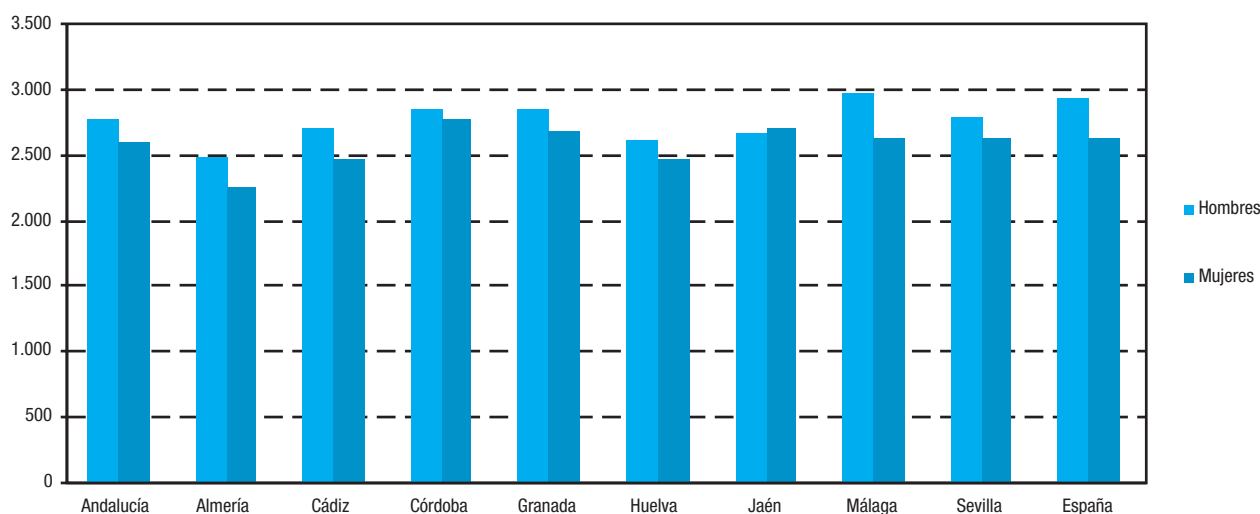

FUENTE: Agencia Estatal de Administración Tributaria. Mercado de trabajo y pensiones en las fuentes tributarias. WEB

14.2.11. Número de beneficiarios e importe de las ayudas concedidas por procesos de reestructuración o reconversión según tipo de ayuda y fuente de financiación por provincia. Año 2004 (euros)

| | Andalucía | Almería | Cádiz | Córdoba | Granada | Huelva | Jaén | Málaga | Sevilla | España |
|--|-------------------|------------------|-------------------|------------------|----------------|------------------|------------------|----------------|------------------|--------------------|
| Beneficiarios | 642 | 17 | 136 | 22 | 4 | 395 | 38 | 1 | 29 | 2.989 |
| Ayudas previas a la jubilación ordinaria | 231 | 17 | 136 | 3 | 4 | 3 | 38 | 1 | 29 | 1.972 |
| Empresas sujetas a procesos de reestructuración | 231 | 17 | 136 | 3 | 4 | 3 | 38 | 1 | 29 | 1.972 |
| Empresas acogidas a planes de reconversión | - | - | - | - | - | - | - | - | - | - |
| Ayudas extraordinarias para procesos de reestructuración de empresas | 411 | - | - | 19 | - | 392 | - | - | - | 1.017 |
| Importe financiado por la administración | 21.810.070 | 809.083 | 6.723.886 | 1.393.887 | 143.203 | 9.720.581 | 1.448.021 | 62.987 | 1.508.421 | 119.231.788 |
| Ayudas previas a la jubilación ordinaria | 11.059.956 | 809.083 | 6.723.886 | 179.383 | 143.203 | 184.971 | 1.448.021 | 62.987 | 1.508.421 | 98.343.489 |
| Empresas sujetas a procesos de reestructuración | 11.059.956 | 809.083 | 6.723.886 | 179.383 | 143.203 | 184.971 | 1.448.021 | 62.987 | 1.508.421 | 98.343.489 |
| Empresas acogidas a planes de reconversión | - | - | - | - | - | - | - | - | - | - |
| Ayudas extraordinarias para procesos de reestructuración de empresas | 10.750.114 | - | - | 1.214.504 | - | 9.535.610 | - | - | - | 20.888.299 |
| Importe financiado por las empresas* | 16.589.934 | 1.213.625 | 10.085.828 | 269.075 | 214.805 | 277.457 | 2.172.031 | 94.481 | 2.262.632 | 147.521.732 |
| Total importe | 38.400.004 | 2.022.708 | 16.809.714 | 1.662.961 | 358.008 | 9.998.039 | 3.620.052 | 157.469 | 3.771.053 | 266.753.520 |
| Ayudas previas a la jubilación ordinaria | 27.649.891 | 2.022.708 | 16.809.714 | 448.458 | 358.008 | 462.429 | 3.620.052 | 157.469 | 3.771.053 | 245.865.221 |
| Empresas sujetas a procesos de reestructuración | 27.649.891 | 2.022.708 | 16.809.714 | 448.458 | 358.008 | 462.429 | 3.620.052 | 157.469 | 3.771.053 | 245.865.221 |
| Empresas acogidas a planes de reconversión | - | - | - | - | - | - | - | - | - | - |
| Ayudas extraordinarias para procesos de reestructuración de empresas | 10.750.114 | - | - | 1.214.504 | - | 9.535.610 | - | - | - | 20.888.299 |

FUENTE: Ministerio de Trabajo y Asuntos Sociales. Anuario de estadísticas laborales y de asuntos sociales

*Sólo afecta a las ayudas previas a la jubilación ordinaria concedidas por procesos de reestructuración de empresas.

14. Ingresos y gastos de los hogares

14.3. Consumo

14.3.1. Gasto total y gasto medio de los hogares según grupo de gasto. Año 2003

| | Andalucía | | | | España | | | |
|---|---------------------------------|---------------|----------------------------------|------------------------------------|---------------------------------|---------------|----------------------------------|------------------------------------|
| | Gasto total (miles de euros) | Porcentaje | Gasto medio por hogar (euros) | Gasto medio por persona (euros) | Gasto total (miles de euros) | Porcentaje | Gasto medio por hogar (euros) | Gasto medio por persona (euros) |
| Alimentos y bebidas no alcohólicas | 9.179.221 | 18,91 | 3.931,57 | 1.230,77 | 56.206.906 | 17,95 | 3.961,74 | 1.346,54 |
| Bebidas alcohólicas, tabaco y narcóticos | 1.239.781 | 2,55 | 531,01 | 166,23 | 7.123.489 | 2,27 | 502,10 | 170,66 |
| Artículos de vestir y calzado | 3.717.662 | 7,66 | 1.592,32 | 498,47 | 21.432.569 | 6,84 | 1.510,67 | 513,46 |
| Vivienda, agua, electricidad y otros combustibles | 14.270.319 | 29,39 | 6.112,15 | 1.913,40 | 99.737.772 | 31,85 | 7.030,00 | 2.389,40 |
| Mobiliario, equipamiento del hogar y gastos corrientes de conservación de la vivienda | 2.447.601 | 5,04 | 1.048,34 | 328,18 | 14.694.865 | 4,69 | 1.035,77 | 352,04 |
| Salud | 1.157.505 | 2,38 | 495,77 | 155,20 | 6.631.174 | 2,12 | 467,40 | 158,86 |
| Transportes | 4.721.163 | 9,72 | 2.022,13 | 633,02 | 31.008.580 | 9,90 | 2.185,64 | 742,87 |
| Comunicaciones | 1.202.407 | 2,48 | 515,01 | 161,22 | 7.580.776 | 2,42 | 534,33 | 181,61 |
| Ocio, espectáculos y cultura | 2.540.071 | 5,23 | 1.087,94 | 340,58 | 18.288.076 | 5,84 | 1.289,03 | 438,12 |
| Enseñanza | 477.888 | 0,98 | 204,68 | 64,08 | 3.542.471 | 1,13 | 249,69 | 84,87 |
| Hoteles, cafés y restaurantes | 4.882.217 | 10,06 | 2.091,11 | 654,62 | 28.073.692 | 8,97 | 1.978,77 | 672,56 |
| Otros bienes y servicios | 2.716.151 | 5,59 | 1.163,36 | 364,19 | 18.818.813 | 6,01 | 1.326,44 | 450,84 |
| Total | 48.551.987 | 100,00 | 20.795,40 | 6.509,96 | 313.139.184 | 100,00 | 22.071,57 | 7.501,83 |

FUENTE: INE. Encuesta continua de presupuestos familiares. Base 1997

14.3.2.G. Distribución del gasto total de los hogares según grupo de gasto. Año 2003 (porcentaje)

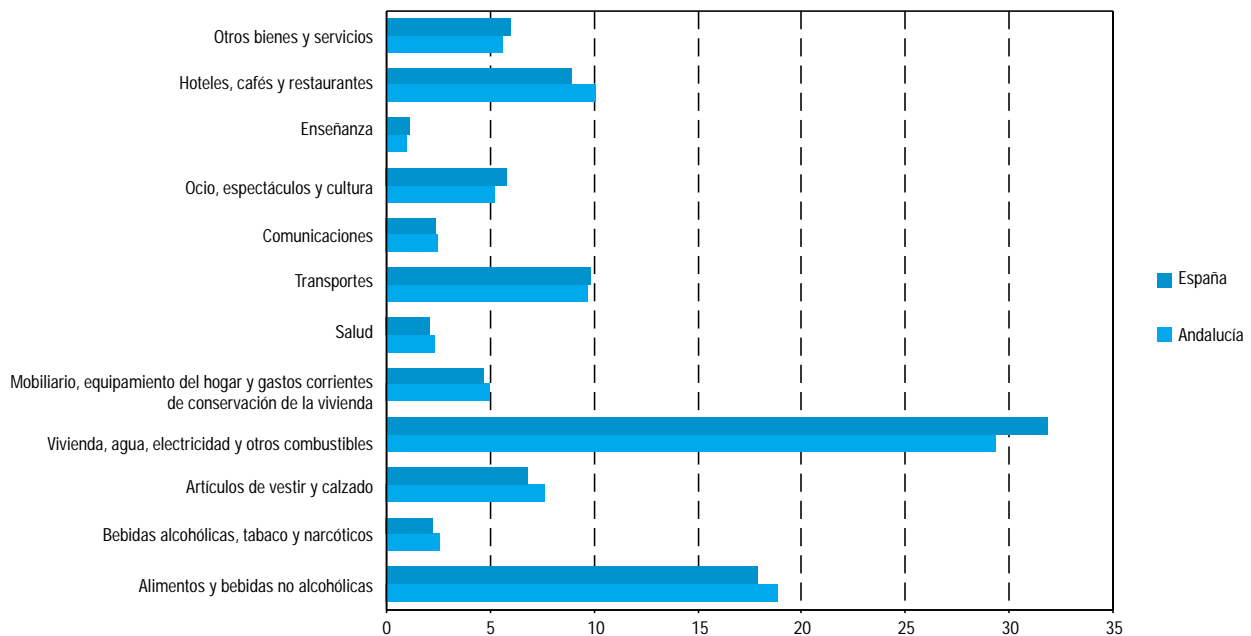

FUENTE: INE. Encuesta continua de presupuestos familiares. Base 1997

14.3.3.G. Evolución del gasto en consumo final de los hogares per cápita. Años 1995-2002

(euros/hab)

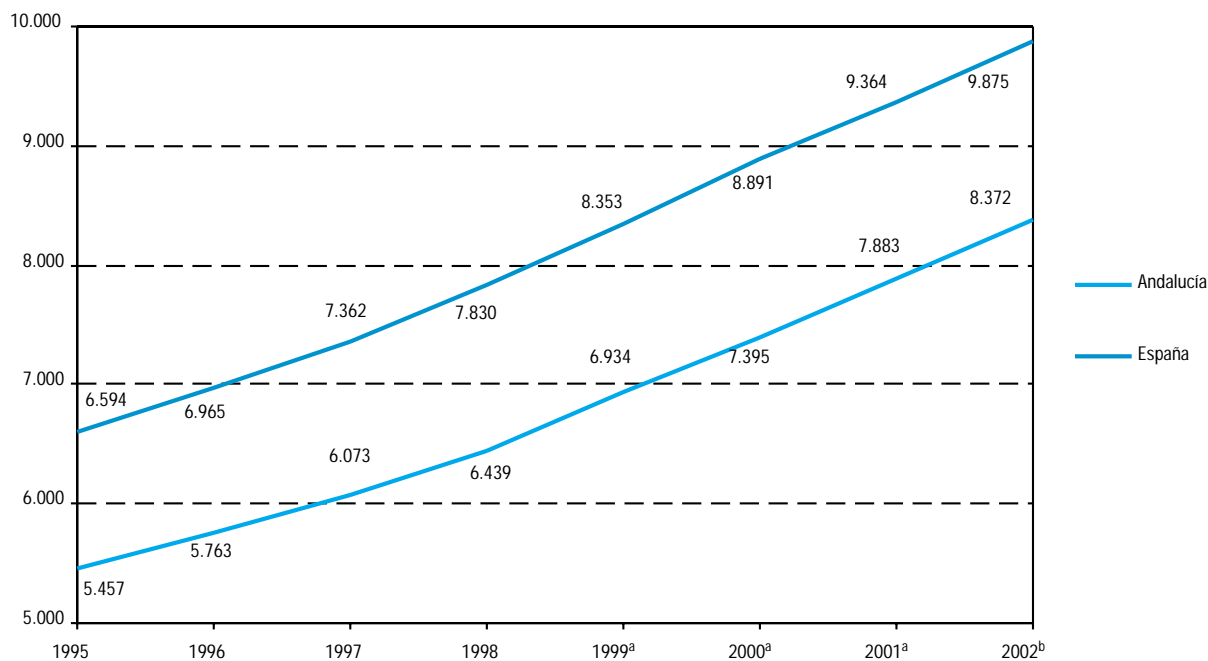

FUENTE: INE. Contabilidad regional de España. Base 1995. Cuentas de renta de los hogares. Serie 1995-2002

^aEstimación provisional.

^bEstimación avance.

14.3.4. Índice de precios de consumo por grandes grupos. Año 2005

(datos a diciembre)

| | Andalucía | | España | |
|------------------------------------|----------------------|----------------------------|----------------------|----------------------------|
| | Índice (2001=100) | Tasa de variación anual | Índice (2001=100) | Tasa de variación anual |
| Índice general | 115,3 | 3,6 | 115,9 | 3,7 |
| Alimentos y bebidas no alcohólicas | 118,5 | 3,7 | 119,4 | 4,2 |
| Bebidas alcohólicas y tabaco | 122,6 | 5,3 | 121,8 | 5,1 |
| Vestido y calzado | 119,2 | 1,2 | 120,5 | 1,4 |
| Vivienda | 116,6 | 6,3 | 117,1 | 6,0 |
| Menaje | 107,3 | 1,7 | 109,2 | 2,2 |
| Medicina | 104,5 | -0,2 | 106,4 | 0,7 |
| Transporte | 115,4 | 6,1 | 116,7 | 6,2 |
| Comunicaciones | 91,6 | -1,6 | 91,5 | -1,7 |
| Ocio y cultura | 102,0 | 0,0 | 103,9 | 0,6 |
| Enseñanza | 122,2 | 3,7 | 121,2 | 4,1 |
| Hoteles, cafes y restaurantes | 122,8 | 4,5 | 120,9 | 4,3 |
| Otros | 113,0 | 3,0 | 115,0 | 3,4 |

FUENTE: INE. Índice de Precios de Consumo (IPC)

14. Ingresos y gastos de los hogares

14.3.5.G. Evolución de la tasa de variación* del IPC general. Años 1981-2005 (media anual)

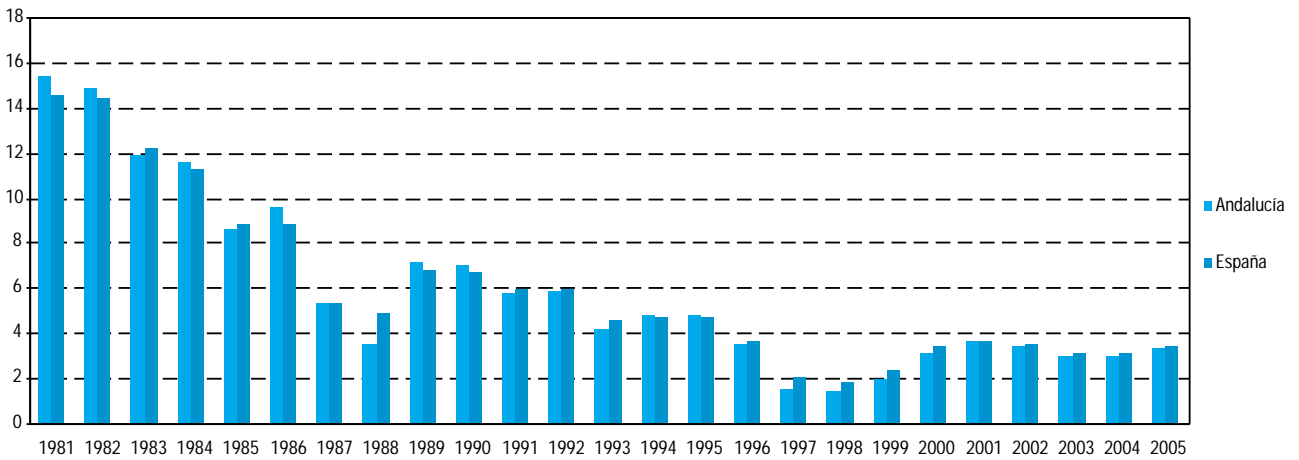

FUENTE: INE. Índice de Precios de Consumo (IPC)

*Tasa de variación interanual calculada sobre los valores medios anuales del IPC general.

14.3.6.G. Distribución de las reclamaciones en materia de consumo por sectores en Andalucía. Año 2004 (porcentaje)

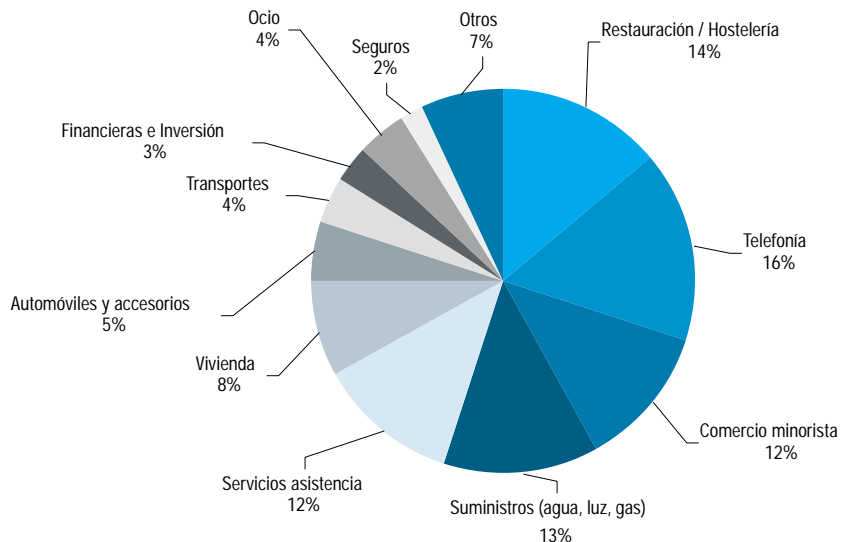

FUENTE: Consejería de Gobernación

14.4. Equipamiento de los hogares

14.4.1. Hogares según disposición de agua caliente y calefacción. Año 2003

(porcentaje)

| | Andalucía | España |
|--|--------------|--------------|
| Sin agua caliente | 0,93 | 0,96 |
| Con agua caliente | 99,06 | 99,05 |
| Central | 1,67 | 6,66 |
| Individual | 97,39 | 92,39 |
| Fuente de energía utilizada para calentar el agua | | |
| Electricidad | 9,18 | 13,88 |
| Gas natural | 5,47 | 28,99 |
| Gas licuado | 83,03 | 46,05 |
| Otros combustibles líquidos | 2,32 | 10,13 |
| Combustibles sólidos | - | 0,95 |
| Sin calefacción | 91,67 | 53,09 |
| Con calefacción | 8,33 | 46,91 |
| Colectiva | 2,02 | 9,46 |
| Individual | 6,31 | 37,45 |
| Fuente de energía utilizada para la calefacción | | |
| Electricidad | 40,44 | 13,56 |
| Gas natural | 10,06 | 44,49 |
| Gas licuado | 6,73 | 4,97 |
| Otros combustibles líquidos | 37,14 | 32,51 |
| Combustibles sólidos | 5,63 | 4,48 |

FUENTE: INE. Encuesta continua de presupuestos familiares. Base 1997

14.4.2. Hogares según disposición de distintos bienes de consumo duradero. Año 2003

(porcentaje)

| | Andalucía | España |
|---------------------|-----------|--------|
| Cocina eléctrica | 34,79 | 32,25 |
| Cocina no eléctrica | 63,57 | 58,37 |
| Cocina mixta | 2,81 | 11,20 |
| Frigorífico | 100,00 | 99,73 |
| Congelador | 25,03 | 31,41 |
| Lavadora automática | 98,46 | 98,26 |
| Lavavajillas | 29,39 | 30,91 |
| Microondas | 66,42 | 68,72 |
| Teléfono fijo | 82,93 | 88,43 |
| Televisión en color | 99,81 | 99,53 |
| Cadena hi-fi | 61,14 | 62,78 |
| Vídeo | 77,40 | 75,23 |
| Ordenador personal | 36,44 | 41,49 |
| Coche nuevo | 53,91 | 57,25 |
| Coche segunda mano | 24,99 | 24,49 |
| Motocicleta | 14,77 | 10,66 |

FUENTE: INE. Encuesta continua de presupuestos familiares. Base 1997