

11. Turismo

11.2. Demanda turística

11.2.1.G. Evolución de la cuota de participación de Andalucía en el movimiento hotelero español.

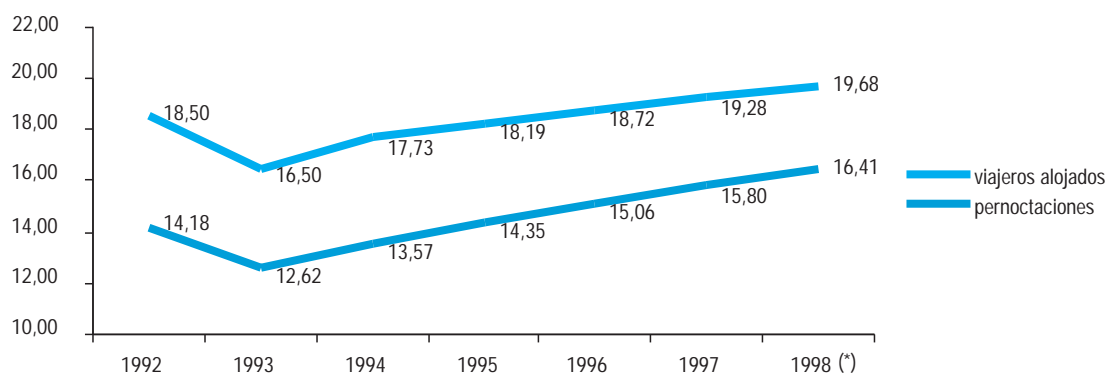

FUENTE: Consejería de Turismo y Deporte.
(*) datos provisionales

11.2.2. Cuota de participación de Andalucía en el movimiento hotelero español según distribución por país de residencia. Año 1998.

	Enero	Febrero	Marzo	Abril	Mayo	Junio	Julio	Agosto	Septiembre	Octubre	Noviembre	Diciembre
Alemania	8,79	10,36	13,55	16,58	13,77	8,98	7,65	7,04	10,50	11,07	10,75	8,86
Bélgica	19,82	17,91	23,78	20,22	20,17	22,81	18,69	17,21	19,92	23,73	19,24	11,70
Francia	15,20	15,88	20,95	20,97	22,58	17,36	14,60	15,65	18,71	16,56	15,02	12,81
Holanda	27,58	24,57	23,43	19,47	15,69	14,35	10,10	8,73	15,04	17,42	17,91	14,47
Italia	12,54	10,87	16,89	21,61	20,91	14,86	13,68	13,31	19,01	23,00	12,44	13,65
R.Unido	21,02	24,03	24,14	23,10	11,47	11,04	10,55	10,51	11,19	13,62	24,40	21,27
R.Europa	11,38	14,94	16,17	15,59	14,62	10,85	9,48	9,99	10,26	15,01	15,75	12,59
EE.UU	32,69	35,71	30,68	33,35	29,05	29,91	26,50	25,77	28,56	31,19	29,79	27,78
Japon	35,17	32,15	34,13	35,59	35,41	29,29	33,64	34,25	35,09	36,80	34,64	33,75
Otros países	16,43	19,98	25,20	24,39	24,30	23,23	24,92	29,57	23,24	25,53	16,66	17,55
Total	15,75	17,53	19,56	19,94	15,21	12,51	11,43	11,27	13,03	14,99	17,92	15,46

FUENTES: Consejería de Turismo y Deporte.

11.2.3. Viajeros entrados en establecimientos hoteleros según país de procedencia por provincia de alojamiento. Año 1998. (*)

	Almería	Cádiz	Córdoba	Granada	Huelva	Jaén	Málaga	Sevilla	Andalucía
España	431.111	685.387	388.755	816.852	326.093	299.302	1.043.046	984.067	4.974.613
Alemania	77.366	101.101	67.444	94.842	22.670	9.394	252.825	86.484	712.126
Austria	1.150	3.986	2.942	5.857	239	387	12.139	5.507	32.207
Bélgica	27.699	9.937	8.077	14.294	1.853	2.814	74.083	10.525	149.282
Dinamarca	241	2.996	969	2.458	550	206	19.111	2.515	29.046
Finlandia	2.286	833	358	958	223	191	9.924	946	15.719
Francia	6.324	29.461	51.455	77.244	2.889	9.266	153.806	74.384	404.829
Grecia	79	355	184	6.817	44	91	1.265	7.174	16.009
Holanda	4.671	12.934	13.198	20.439	1.668	1.944	69.482	18.793	143.129
Irlanda	385	1.396	492	1.924	75	255	19.597	2.110	26.234
Italia	3.862	23.379	28.369	55.130	1.811	3.201	113.116	73.781	302.649
Luxemburgo	19	176	176	616	278	50	8.726	480	10.521
Portugal	3.782	19.871	6.799	19.470	7.026	828	26.146	27.728	111.650
Reino Unido	40.510	50.815	36.112	59.271	5.406	7.072	495.464	71.574	766.224
Suecia	1.633	4.833	1.262	4.582	1.396	439	24.207	5.093	43.445
Eslovaquia	29	57	129	486	-	15	2.087	479	3.282
Hungría	-	109	1.085	1.495	5	4	3.211	747	6.656
Islandia	5	58	35	409	329	-	3.839	512	5.187
Noruega	403	1.935	574	3.121	322	162	9.750	2.305	18.572
Polonia	737	504	1.454	1.891	48	48	3.004	3.420	11.106
República Checa	259	454	267	403	-	306	3.204	395	5.288
Suiza y Liechtenstein	982	6.090	5.137	8.270	707	2.309	24.223	9.364	57.082
Turquía	56	163	615	180	26	-	314	794	2.148
Resto de Europa	405	2.862	3.826	13.848	378	1.102	31.446	18.887	72.754
Países Africanos	2.039	3.314	2.896	3.971	170	1.001	11.686	4.775	29.852
Argentina	549	2.327	5.383	17.391	190	450	13.790	13.097	53.177
Canadá	286	3.204	2.219	6.570	168	329	7.782	6.284	26.842
E.E.U.U.	1.969	34.636	33.863	85.248	1.775	4.822	101.181	109.397	372.891
Méjico	146	582	1.385	4.419	105	138	1.982	9.186	17.943
Venezuela	96	280	376	1.065	52	42	736	1.312	3.959
América Central y Sur	484	3.187	6.094	23.479	612	663	11.103	30.522	76.144
Japón	397	5.685	46.668	121.735	235	1.218	58.728	88.008	322.674
Resto de Asia	314	894	3.687	7.632	58	299	12.787	6.710	32.381
Australia	79	1.032	833	2.279	74	224	1.699	3.136	9.356
Nueva Zelanda	5	229	173	366	-	33	488	337	1.631
Otros Países	4.893	7.984	6.241	20.654	845	1.014	76.225	43.330	161.186
Total extranjero	184.140	337.659	340.777	688.814	52.227	50.317	1.659.156	740.091	4.053.181
Total	615.251	1.023.046	729.532	1.505.666	378.320	349.619	2.702.202	1.724.158	9.027.794

FUENTE: IEA. Movimiento de Viajeros en Establecimientos Hoteleros.

(*) Datos provisionales.

11.2.4. Pernoctaciones en establecimientos hoteleros según país de procedencia por provincia de alojamiento. Año 1998. (*)

	Almería	Cádiz	Córdoba	Granada	Huelva	Jaén	Málaga	Sevilla	Andalucía
España	1.723.531	1.745.489	568.871	1.755.916	1.113.786	489.549	3.969.077	1.811.398	13.177.617
Alemania	913.973	561.383	82.043	182.190	191.376	11.572	1.459.338	175.528	3.577.403
Austria	6.501	13.346	3.459	8.583	2.083	561	70.976	10.898	116.407
Bélgica	329.919	59.497	9.912	77.939	14.012	3.466	552.644	21.790	1.069.179
Dinamarca	319	6.466	1.214	4.123	2.422	250	124.084	5.098	143.976
Finlandia	20.645	2.402	578	1.376	1.207	260	79.735	1.846	108.049
Francia	13.570	117.432	59.189	127.996	6.409	10.373	743.339	147.753	1.226.061
Grecia	194	762	219	7.889	61	130	3.648	15.683	28.586
Holanda	37.544	38.453	15.770	39.309	6.311	2.610	477.023	44.329	661.349
Irlanda	1.118	4.954	627	3.794	180	299	170.291	4.073	185.336
Italia	8.443	45.509	33.159	81.678	6.131	3.976	471.734	163.207	813.837
Luxemburgo	107	285	308	868	3.908	58	78.983	972	85.489
Portugal	16.364	43.524	9.638	43.293	21.017	1.057	86.800	43.452	265.145
Reino Unido	363.408	204.025	44.708	202.495	17.592	10.018	3.868.504	161.261	4.872.011
Suecia	9.930	10.403	1.580	7.699	6.883	721	129.031	12.843	179.090
Eslovaquia	29	107	220	624	-	15	12.866	774	14.635
Hungría	-	212	1.121	1.769	13	4	14.673	1.429	19.221
Islandia	5	67	35	476	3.114	-	12.902	759	17.358
Noruega	681	4.788	752	4.606	1.501	332	40.330	3.296	56.286
Polonia	6.828	1.296	1.515	4.073	62	52	16.812	4.478	35.116
República Checa	526	722	418	811	-	311	19.896	692	23.376
Suiza y Liechtenstein	1.706	15.596	6.577	14.169	1.600	2.801	104.820	19.234	166.503
Turquía	83	198	615	228	48	-	2.493	1.205	4.870
Resto de Europa	1.591	10.017	4.400	23.030	1.239	1.359	187.790	36.345	265.771
Países Africanos	2.879	5.704	3.425	6.471	313	1.060	30.596	14.229	64.677
Argentina	721	4.846	7.038	26.760	371	524	30.579	24.997	95.836
Canadá	484	4.763	2.753	9.666	232	417	76.670	10.958	105.943
E.E.U.U.	5.729	84.621	39.569	121.928	4.611	8.670	282.611	209.124	756.863
Méjico	352	1.976	1.876	6.787	198	138	5.241	17.337	33.905
Venezuela	166	757	492	1.670	74	42	2.050	4.455	9.706
América Central y Sur	1.384	7.269	7.369	34.502	1.157	840	26.731	58.097	137.349
Japón	615	11.876	48.688	134.891	358	1.357	81.413	102.498	381.696
Resto de Asia	657	1.618	3.967	10.392	63	327	52.932	9.701	79.657
Australia	123	1.980	1.127	3.511	219	224	4.011	5.273	16.468
Nueva Zelanda	37	365	211	496	-	33	771	611	2.524
Otros Países	11.900	18.755	6.939	32.966	4.823	1.249	299.594	84.276	460.502
Total extranjero	1.758.531	1.285.974	401.511	1.229.058	299.588	65.106	9.621.911	1.418.501	16.080.180
Total	3.482.062	3.031.463	970.382	2.984.974	1.413.374	554.655	13.590.988	3.229.899	29.257.797

FUENTE: IEA. Movimiento de Viajeros en Establecimientos Hoteleros.

(*) Datos provisionales.

11.2.5. Número de viajeros entrados y pernoctaciones realizadas en establecimientos hoteleros según categoría de los mismos por provincia de alojamiento. Año 1998. (*)

	Almería	Cádiz	Córdoba	Granada	Huelva	Jaén	Málaga	Sevilla	Andalucía
Número de viajeros									
Estrellas de oro									
Una	12.008	85.663	57.437	62.905	14.713	35.041	61.360	67.073	396.200
Dos	61.087	94.860	85.080	229.423	67.098	75.918	241.436	153.762	1.008.664
Tres	329.063	328.493	169.331	502.509	198.095	205.254	1.154.205	472.895	3.359.845
Cuatro	165.275	423.492	372.679	603.586	90.408	(2)	951.259	807.359	3.414.058
Cinco	-	(1)	-	(1)	-	-	172.605	115.538	288.143
Total	567.433	932.508	684.527	1.398.423	370.314	316.213	2.580.865	1.616.627	8.466.910
Estrellas de plata	47.818	90.538	45.005	107.243	8.006	33.406	121.337	107.531	560.884
Total	615.251	1.023.046	729.532	1.505.666	378.320	349.619	2.702.202	1.724.158	9.027.794
Pernoctaciones									
Estrellas de oro									
Una	28.152	254.873	102.393	163.410	41.579	56.132	213.164	122.371	982.074
Dos	144.611	236.255	119.712	450.052	158.425	134.202	1.250.846	278.797	2.772.900
Tres	2.365.030	860.442	211.336	1.136.725	838.540	318.605	7.258.528	894.006	13.883.212
Cuatro	831.256	1.456.673	463.245	1.003.261	353.309	-	3.880.604	1.515.930	9.504.278
Cinco	-	-	-	-	-	-	717.078	243.886	960.964
Total	3.369.049	2.808.243	896.686	2.753.448	1.391.853	508.939	13.320.220	3.054.990	28.103.428
Estrellas de plata	113.013	223.220	73.696	231.526	21.521	45.716	270.768	174.909	1.154.369
Total	3.482.062	3.031.463	970.382	2.984.974	1.413.374	554.655	13.590.988	3.229.899	29.257.797

FUENTE: I.E.A. Movimiento de Viajeros en Establecimientos Hoteleros. Andalucía.

(*) Datos provisionales.

(1) Acumula en la categoría de 4 estrellas de oro, los datos correspondientes a 5 estrellas de oro.

(2) Acumula en la categoría de 3 estrellas de oro, los datos correspondientes a 4 estrellas de oro.

11.2.6. Grado de ocupación por plazas en establecimientos hoteleros según meses por provincia de alojamiento. Año 1998. (*)

	Almería	Cádiz	Córdoba	Granada	Huelva	Jaén	Málaga	Sevilla	Andalucía
Enero	45,15	22,36	25,42	48,41	30,97	20,04	48,23	30,19	38,93
Febrero	58,32	35,49	34,53	58,77	28,71	23,89	60,58	39,39	49,36
Marzo	63,55	35,81	47,83	59,10	52,52	25,87	68,80	52,81	57,23
Abril	63,85	49,08	61,55	63,19	56,59	45,23	78,28	67,36	66,77
Mayo	56,66	49,05	58,22	62,72	44,33	35,46	76,75	63,79	63,63
Junio	67,50	49,27	43,46	49,96	44,79	29,00	80,79	53,91	63,05
Julio	99,16	65,84	36,06	44,34	60,82	31,80	92,08	48,02	73,02
Agosto	109,85	85,11	44,96	64,60	74,63	39,90	102,47	50,53	84,87
Septiembre	94,89	62,19	54,92	61,06	57,60	40,94	83,96	62,12	72,86
Octubre	60,33	44,79	54,82	60,46	45,65	37,02	69,86	61,49	60,23
Noviembre	59,92	30,73	38,81	42,01	31,58	30,20	63,37	42,02	48,10
Diciembre	47,23	27,40	34,88	40,25	37,20	28,88	49,66	40,28	41,36

FUENTE: I.E.A. Movimiento de Viajeros en Establecimientos Hoteleros. Andalucía.

(*) Datos provisionales.

11. Turismo

11.2.7.G. Grado de ocupación mensual de las plazas de los establecimientos hoteleros de Andalucía. Año 1998.

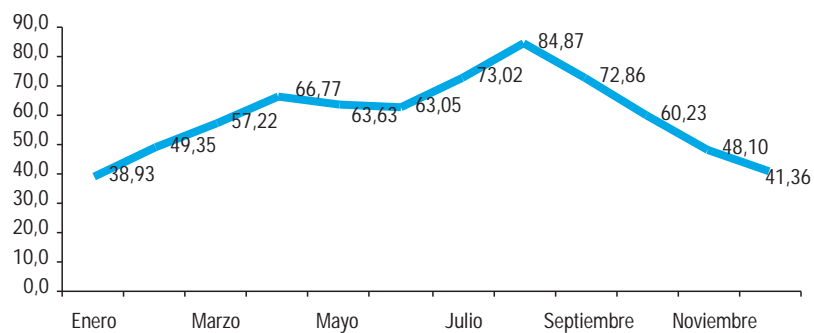

FUENTE: IEA. Movimiento de Viajeros en Establecimientos Hoteleros. Andalucía.

11.2.8. Número de turistas según país de procedencia y provincia de destino. Año 1998. (*)

	Almería	Cádiz	Córdoba	Granada	Huelva	Jaén	Málaga	Sevilla	Andalucía
Andalucía	710.494	702.379	86.689	905.078	549.719	325.573	804.745	141.214	4.225.893
Resto de España	963.392	843.982	252.862	993.441	587.303	424.308	1.057.418	516.863	5.639.568
Unión Europea	669.275	778.666	184.707	703.211	144.753	87.406	4.078.944	292.706	6.939.667
Resto del Mundo	28.510	138.635	59.901	276.027	10.597,54	22.469,90	547.574	254.155	1.337.870
Total	2.371.672	2.463.662	584.159	2.877.758	1.292.372	859.757	6.488.682	1.204.939	18.143.000

FUENTE: IEA. Encuesta de Coyuntura Turística (ECTA).

(*) Datos provisionales.

11.2.9. Estancia media de los turistas según país de procedencia. Año 1998. (*)

	Almería	Cádiz	Córdoba	Granada	Huelva	Jaén	Málaga	Sevilla	Andalucía
Andalucía	7,6	9,2	2,2	8,9	8,6	3,4	10,8	2,5	8,5
Resto de España	10,0	8,7	3,2	5,4	8,2	3,1	14,4	4,1	9,5
Unión Europea	15,9	10,0	3,2	9,9	10,1	3,7	15,0	4,6	15,9
Resto del Mundo	13,4	8,3	2,3	8,0	6,8	16,5	12,1	4,4	15,0
Total	11,1	9,3	3,0	8,0	8,6	3,6	14,1	4,2	12,1

FUENTE: IEA. Encuesta de Coyuntura Turística (ECTA).

(*) Datos provisionales.

11.2.10. Gasto medio diario de los turistas según país de procedencia. Año 1998. (Pesetas) (*) (1)

	Almería	Cádiz	Córdoba	Granada	Huelva	Jaén	Málaga	Sevilla	Andalucía
Andalucía	3.444	5.083	2.275	3.826	3.249	1.498	6.964	2.601	4.249
Resto de España	4.420	8.536	4.667	5.659	6.168	1.821	10.275	5.080	6.409
Unión Europea	7.530	12.297	8.621	13.040	4.279	7.512	11.773	11.518	11.243
Resto del Mundo	21.688	14.918	8.717	13.993	7.468	10.398	15.809	11.741	14.235
Total	5.212	9.077	5.947	7.655	4.716	2.480	11.268	7.727	8.315

FUENTE: IEA. Encuesta de Coyuntura Turística (ECTA).

(*) Datos provisionales.

(1) Conversión en euros: 1 euros: 166,386 pesetas.

11.2.11. Distribución porcentual de los turistas en Andalucía según organización del viaje. Año 1998.

	Almería	Cádiz	Córdoba	Granada	Huelva	Jaén	Málaga	Sevilla	Andalucía
Particular	50,34	80,69	73,38	72,96	54,49	92,10	53,26	55,76	62,47
Club, asociación, empresa, etc	6,73	2,39	3,77	4,56	6,69	1,24	4,24	8,37	4,66
Agencias de viaje	42,93	16,91	22,85	22,47	38,83	6,66	42,50	35,87	32,87
Total	100,00	99,99	100,00	99,99	100,01	100,00	100,00	100,00	100,00

FUENTE: Consejería de Turismo y Deporte.

11. Turismo

11.2.12.G. Motivos de elegir Andalucía. Año 1998.

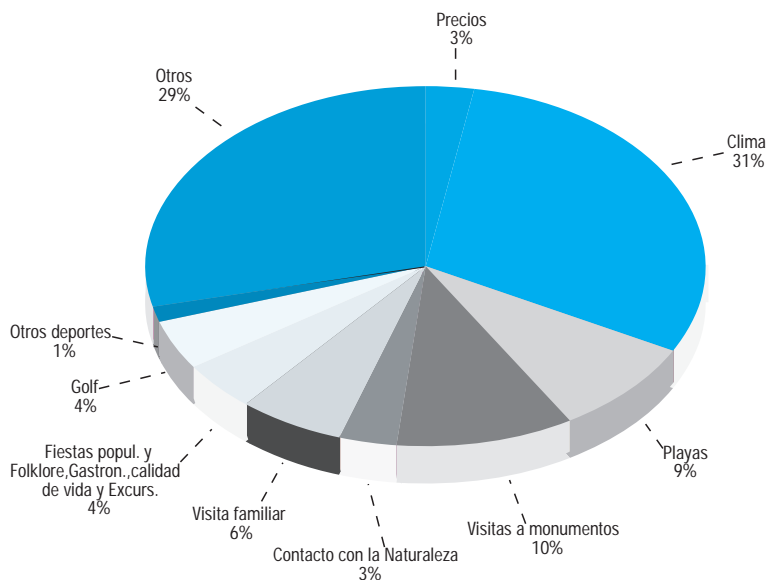

FUENTE: Consejería de Turismo y Deporte.

11.2.13. Calificación media del viaje según conceptos por provincias. Año 1998. (*)

	Alojamientos	Restauración	Ocio	Autobuses	Trenes	Taxis	Alquileres de coches	Calidad de la oferta turística	Playas	Pasajes	Parques Naturales	Entornos Urbanos	Seguridad Ciudadana	Asistencia Sanitaria	Atención y Trato	Relación precio/servicio
Almería	7,92	7,51	6,77	6,04	4,50	7,00	8,10	7,38	6,98	7,32	8,45	6,79	7,00	6,80	7,86	7,07
Cádiz	7,74	7,80	7,49	7,11	7,57	7,10	8,16	7,84	8,00	8,48	8,80	7,00	7,51	7,68	8,49	7,73
Córdoba	7,29	7,19	7,35	7,67	8,57	7,46	7,00	7,62	--	8,18	8,25	7,36	7,90	8,00	7,90	7,21
Granada	7,75	7,55	7,28	7,55	6,63	7,10	8,55	7,03	4,62	7,53	7,64	6,69	5,85	5,85	7,79	6,64
Huelva	7,34	6,79	5,75	5,50	8,00	3,50	8,50	7,65	6,85	7,95	8,50	6,97	7,34	5,10	7,88	6,78
Jaén	7,93	8,01	7,79	7,30	6,00	7,67	8,50	7,32	--	9,07	9,21	7,52	7,96	7,20	8,39	7,75
Málaga	7,57	7,76	7,25	7,78	8,57	7,73	8,42	7,60	7,44	8,28	8,41	7,57	7,86	7,99	8,22	7,96
Sevilla	7,16	7,40	8,03	6,92	8,02	6,96	7,73	7,95	--	8,00	10,00	7,20	7,01	5,75	7,95	7,23
Andalucía	7,62	7,60	7,24	7,35	8,04	7,41	8,33	7,48	7,27	8,08	8,35	7,17	7,48	7,32	8,09	7,41

FUENTE: Consejería de Turismo y Deporte.

(*) Las calificaciones varían de 0 a 10 puntos.

11.2.14. Distribución del tipo de alojamiento utilizado por provincias. Año 1998.

	Almería	Cádiz	Córdoba	Granada	Huelva	Jaén	Málaga	Sevilla	Andalucía
Alojamiento hotelero	60,31	39,3	49,53	43,27	56,43	49,39	42,04	55,44	46,76
Pensión	1,25	4,81	21,25	11,76	2,46	4,25	0,82	16,47	5,13
Apartamento, chalet o casa									
Alquilada	6,73	16,59	0,94	8,59	5,28	0,15	23,41	1,7	13,39
Propiedad	14,38	15,9	0,68	14,58	18,04	0,65	14,33	2,13	12,96
Multipropiedad	-	-		0,59		0,3	3,3	0,11	1,30
Amigos o familiares	12,95	11,28	12,06	13,26	10,46	27,6	10,23	16,52	12,53
Camping	1,4	6,82	3,88	2,46	2,58	8,46	1,35	2,66	2,87
Albergues	0,18	2,7	6,92	0,74		4,65	1,32	1,97	1,55
Otros	2,79	2,61	4,73	4,75	4,75	4,55	3,18	2,99	3,52
Total	100,0	100,0	100,0	100,0	100,0	100,0	100,0	100,0	100,0

FUENTE: Consejería de Turismo y Deporte.

11.2.15. Cuota de participación de cada provincia en el movimiento hotelero andaluz. Año 1998. (pernoctaciones) (% sobre total Andalucía)

	Almería	Cádiz	Córdoba	Granada	Huelva	Jaén	Málaga	Sevilla	Andalucía
Enero	8,74	7,06	3,17	16,86	4,29	1,95	45,93	12,00	100,00
Febrero	9,44	8,71	3,31	15,94	3,46	1,92	45,27	11,95	100,00
Marzo	8,96	7,54	3,78	13,41	5,85	1,75	45,54	13,22	100,00
Abril	10,44	9,20	3,69	11,04	5,28	2,28	45,22	12,86	100,00
Mayo	9,73	10,38	4,04	9,81	4,22	1,85	47,19	12,79	100,00
Junio	12,59	10,36	3,04	8,36	4,49	1,50	49,67	9,99	100,00
Julio	15,82	11,91	2,13	6,37	5,55	1,44	49,44	7,34	100,00
Agosto	14,97	13,38	2,25	7,92	5,79	1,56	47,42	6,70	100,00
Septiembre	14,72	11,71	3,20	8,51	5,13	1,83	44,44	10,47	100,00
Octubre	11,27	9,90	4,01	10,33	4,34	2,14	45,00	13,01	100,00
Noviembre	9,30	8,96	4,43	10,46	3,63	2,65	46,77	13,79	100,00
Diciembre	8,72	9,63	4,33	13,27	3,76	2,87	42,22	15,19	100,00

FUENTE: Consejería de Turismo y Deporte.

11. Turismo

11.2.16.G. Distribución provincial del personal ocupado en establecimientos hoteleros. Año 1998.

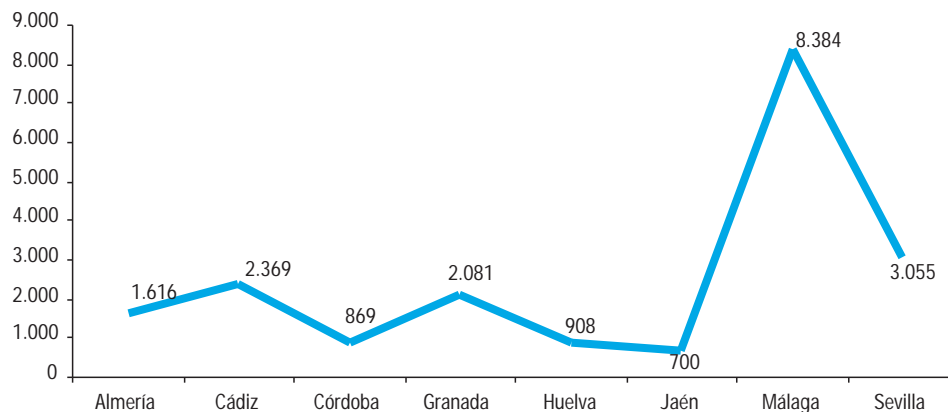

FUENTE: IEA. Movimiento de viajeros en establecimientos hoteleros.

11.2.17.G. Personal ocupado en establecimientos hoteleros según meses en Andalucía. Año 1998.

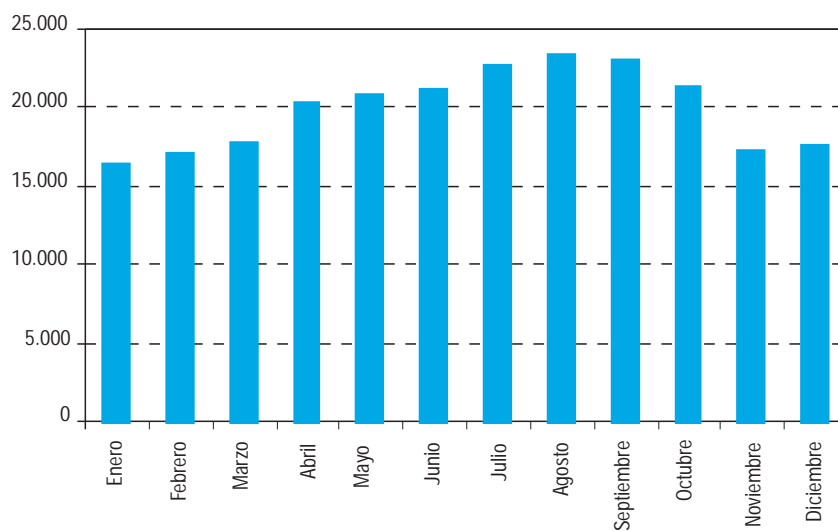

FUENTE: IEA. Movimiento de Viajeros en Establecimientos Hoteleros.