

1. Población y migraciones

Índice del capítulo 1

Introducción.....	17
Fuentes y metodología.....	19
Conceptos y definiciones.....	23
1.1. Estructura de la población.....	26
1.1.1. Evolución de la población según censos y padrones por grupo de edad, sexo y provincia de residencia. Años 1991-2004.....	26
1.1.2.G. Pirámides de población. Años 1991 y 2004.....	32
1.1.3.G. Evolución de la razón de sexos al nacer por provincia. Años 1976-2003.....	35
1.1.4. Evolución de los componentes del crecimiento de la población por sexo y provincia. Años 1988-2003.....	36
1.1.5. Población de nacionalidad extranjera por sexo, grupos quinquenales de edad y provincia de residencia. Año 2004.....	38
1.2. Proyección de la población.....	76
1.2.1.G. Pirámides de población. Años 2005 y 2025.....	76
1.3. Dinámica de la población.....	80
1.3.1. Evolución del número de nacimientos por sexo y provincia. Años 1975-2003.....	80
1.3.2. Nacidos vivos por edad de los padres y provincia de residencia. Año 2003.....	82
1.3.3. Nacidos vivos según sexo del nacido y edad de la madre por estado civil y provincia de residencia de la madre. Año 2003.....	88
1.3.4. Nacidos vivos según sexo del nacido y nacionalidad de la madre por provincia de residencia de la madre. Año 2003.....	92
1.3.5.G. Evolución del indicador coyuntural de fecundidad por provincia de residencia de la madre. Años 1976-2003.....	96
1.3.6.G. Evolución de la edad media a la maternidad por provincia de residencia de la madre. Años 1976-2003.....	97
1.3.7. Evolución del número de defunciones por sexo y provincia de residencia. Años 1975-2003.....	98
1.3.8. Defunciones según edad cumplida y año de nacimiento por sexo y provincia de residencia. Año 2003.....	100
1.3.9. Defunciones según nacionalidad por sexo y provincia de residencia. Año 2003.....	108
1.3.10. Mortalidad infantil según sexo y número de días vividos por provincia de residencia. Año 2003.....	112
1.3.11. Matrimonios con algún cónyuge residente en Andalucía por tipo de celebración y provincia de residencia del matrimonio. Año 2003.....	113
1.3.12.G. Evolución de la esperanza de vida al nacer por sexo y provincia de residencia. Años 1976-2003.....	114
1.3.13.G. Evolución de la tasa de mortalidad infantil por sexo y provincia de residencia. Años 1976-2003.....	115
1.3.14. Evolución del número de matrimonios por sexo y provincia de residencia previa al matrimonio. Años 1976-2003.....	116
1.3.15. Matrimonios residentes en Andalucía según profesión de los cónyuges por provincia de residencia. Año 2003.....	118
1.3.16. Matrimonios residentes en Andalucía según nacionalidad de los cónyuges por provincia de residencia. Año 2003.....	121

1.3.17.	Cónyuges según grupo de edad y sexo por estado civil previo y provincia de residencia del matrimonio. Año 2003	123
1.3.18.G.	Evolución del indicador coyuntural de primonupcialidad por sexo y provincia de residencia. Años 1976-2003 ...	128
1.3.19.G.	Evolución de la edad media al primer matrimonio por sexo y provincia de residencia. Años 1976-2003	129
1.4.	Migraciones	130
1.4.1.	Emigraciones y tasa de emigración según grupo de edad por sexo y provincia de emigración. Años 2003-2004 .	130
1.4.2.	Inmigraciones según grupo de edad por sexo y provincia. Años 2003-2004	134
1.4.3.	Migraciones según sexo por lugar de nacimiento. Años 2003-2004	136
1.4.4.	Migraciones según sexo y provincia de origen por provincia de destino. Años 2003-2004	138
1.4.5.	Migraciones de extranjeros según sexo y provincia de origen por provincia de destino. Años 2003-2004	139
1.4.6.	Inmigraciones de nacionalidad extranjera procedentes de fuera de Andalucía según nacionalidad y grupo de edad por sexo y provincia de destino. Años 2003-2004	140

Introducción

El estudio de las variables poblacionales (estructura, evolución y tendencias) es un instrumento de gran utilidad, tanto para orientar las líneas de actuación en los distintos ámbitos de la gestión pública, como para perfilar los objetivos y estrategias que definen las distintas actividades que se inscriben en el ámbito privado.

Este capítulo está organizado en cuatro subcapítulos, a través de los cuales se presenta un resumen de los últimos datos relativos a la población en Andalucía, diferenciada según el género.

El primer subcapítulo, "Estructura de la población", pretende ofrecer una visión relativa a la estructura por sexo y edad de la población andaluza, su ritmo de crecimiento, así como el volumen de población extranjera que reside en nuestra Comunidad Autónoma según las distintas fuentes oficiales existentes para su estudio.

El segundo subcapítulo, "Proyección de la población", ofrece proyecciones a medio plazo de datos relativos a la estructura por edad y sexo así como a los distintos componentes del crecimiento de la población.

En el tercer subcapítulo, "Dinámica de la población", se ofrece información sobre los principales aspectos que determinan la dinámica de la población. En concreto se exponen datos y gráficos que posibilitan conocer el comportamiento de los componentes del crecimiento natural de la población -nacimientos y defunciones-, así como el de otro fenómeno -la nupcialidad- que aunque no está directamente implicado en dicho crecimiento, sí se encuentra inscrito en las Estadísticas del Movimiento Natural de la Población por su estrecha relación con la fecundidad.

Por último, en el cuarto subcapítulo, "Migraciones", se ofrecen datos sobre el componente migratorio que unido al crecimiento natural permite estudiar el crecimiento total de la población. También se incluyen datos sobre flujos de entradas y salidas dentro de Andalucía y de Andalucía con el resto de España, así como de flujos de personas de nacionalidad extranjera que llegan a Andalucía tanto del extranjero como de cualquier parte del territorio español.

Fuentes y metodología

Censos de población

El censo de población se define como el conjunto de operaciones consistentes en recopilar, resumir, valorar, analizar y publicar los datos de carácter demográfico, cultural, económico y social de todos los habitantes del país y de sus divisiones político-administrativas, referidos a un momento o periodo dado. Esta operación va dirigida a todas las personas que residan en viviendas (ya sean familiares o alojamientos) o en establecimientos colectivos.

Hoy por hoy, los censos de población constituyen una operación insustituible para el recuento de la población, aunque podrían perder su actual importancia si llegase a existir un registro de población, integrado a escala nacional, que se actualizará permanentemente con las altas que se producen por nacimientos e inmigraciones y las bajas que se producen por fallecimientos y emigraciones. Pero debido a las dificultades técnicas y legales para introducir en dichos registros administrativos características sociodemográficas de las personas y las familias, los censos de población siguen siendo insustituibles para caracterizar a la población desde otros puntos de vista, más allá de su mero recuento.

Los objetivos de los censos son, entre otros, proporcionar un recuento de la población y posibilitar el conocimiento de su estructura, servir de base para estudios demográficos, servir de base para la elaboración de estadísticas por muestreo, atender a las necesidades de información para áreas geográficas pequeñas y atender a las necesidades estadísticas de carácter internacional.

Los censos de población constituyen una fotografía en un instante dado de una población, que está sometida a un continuo cambio debido a la influencia de los sucesos que se dan en ella (nacimientos, defunciones, migraciones, matrimonios, etc.). Así pues, los censos nos hablan de la edad, el sexo, el estado civil, la nacionalidad, la actividad económica, el nivel de estudios, etc., en un momento dado.

Desde 1900 hasta 1970 se realizaron censos en los años terminados en cero con referencia a 31 de diciembre del año censal. El censo de 1981 tuvo como referencia el 1 de marzo así como el de 1991. Este cambio se vio motivado por la movilidad de la población a finales de año lo que alteraba los datos de la población de hecho y los relativos a la actividad económica.

El Instituto Nacional de Estadística (INE), es el organismo responsable de la realización de los Censos generales entre los que está incluido el de Población y Vivienda. En los Censos de 1991 se introdujeron muchos cambios con respecto a censos anteriores y uno de ellos fue el de la firma de convenios de colaboración con los órganos estadísticos de las comunidades autónomas que lo desearan. El Instituto de Estadística de Andalucía (IEA) firmó un convenio con el INE y esto supuso que la Comunidad Autónoma asumiera por primera vez la responsabilidad de la grabación de los cuestionarios censales recogidos en Andalucía así como su posterior tratamiento.

El último censo realizado en España es el correspondiente a los Censos de población y viviendas 2001 con fecha de referencia 1 de noviembre de 2001, el decimosexto de los Censos de Población.

Como elementos más innovadores de los Censos 2001 cabe destacar:

- Se efectúa un solo recorrido, en lugar de los dos tradicionales. El primero, conocido como Censo de Edificios y Locales, se ha eliminado, sustituyéndose por un complejo tratamiento informático de los datos padronales y catastrales, que ofrece, a un coste mucho menor, unos resultados satisfactorios.

- Se suprime la renovación padronal asociada al Censo. Este cambio se debe a la implantación del Padrón continuo que se produjo en 1996.

- Se utilizan cuestionarios censales personalizados, lo cual supone la impresión de los datos padronales disponibles, reduciéndose así la carga a los ciudadanos.

- Se ofrece la posibilidad de contestar el Censo por Internet.

Con el fin de acelerar al máximo el proceso de difusión, la publicación de resultados se está realizando por etapas, según se dispone de los datos.

En julio de 2002 se publicaron cifras de población definitivas obtenidas a partir de los datos recogidos en los Censos contrastados con el resto de los datos demográficos disponibles en el INE.

En diciembre de 2002 se pudo disponer de datos avance calculados a partir de los ficheros censales parcialmente depurados con información básica sobre población.

En marzo de 2003 se publicó un avance de datos referidos a características de las personas, los hogares, las viviendas y los edificios.

Desde febrero de 2004 se encuentran disponibles los resultados detallados definitivos con una desagregación geográfica que llega hasta el detalle municipal. Y a partir del cuarto trimestre de 2004 está disponible la información detallada para áreas geográficas inferiores al municipio (entidades, núcleos, distritos y secciones).

En el ámbito territorial de Andalucía, el IEA ha colaborado con el INE en los trabajos de obtención de los ficheros censales según lo estipulado en el correspondiente convenio. Al igual que en el de 1991, en este nuevo Censo se procesará la totalidad de la información recogida en los cuestionarios censales.

Padrón Municipal de Habitantes

El Padrón Municipal de Habitantes (PMH) es el registro administrativo donde constan los vecinos de un municipio. A través del PMH es posible conocer determinadas características demográficas (estructura etaria, sexo, etc.) de la población residente en cada uno de los municipios de España. El Padrón es una fuente de datos demográficos obtenida como subproducto de operaciones administrativas. Posee, por tanto, un uso administrativo y, por otro lado, un uso estadístico. Como documento estadístico presenta como objetivos el proporcionar un recuento de la población, posibilitar el conocimiento de la estructura de la población, servir de marco para encuestas por muestreo, etc.

La Ley 7/1985, de 2 de abril, reguladora de las Bases del Régimen Local en relación con el Padrón municipal, señalaba que el Padrón debería renovarse cada cinco años y rectificarse anualmente. Así pues, el Padrón se ha renovado cada cinco años (con un salto de 1975 a 1998, coincidiendo con el cambio de fecha de referencia) y se ha rectificado anualmente hasta 1996, siendo el INE el órgano encargado de llevar a cabo su explotación estadística.

En 1996 se promulgó la Ley 4/1996, de 10 de enero, por la que se modificó la Ley 7/1985, y se normalizó la informatización del Padrón a fin de que no sean necesarias las renovaciones padronales y sea posible, a través de la coordinación y confrontación de los padrones de todos los municipios, implantar un Padrón continuo. De este modo se obtienen, a fecha 1 de enero de cada año, las revisiones padronales. En la actualidad el Padrón es un documento vivo, es decir, que se actualiza constantemente mediante la inscripción de los nacidos de padres residentes y de los que fijan su residencia

en el municipio procedentes de otros municipios o del extranjero. Cada ciudadano tiene la obligación de comunicar el alta en el municipio al que se traslada. Hasta la Ley de 1996 existía también la obligación de pedir la baja del municipio de origen, trámite que desaparece con la confrontación de los padrones de todos los municipios de la nación.

Por otra parte, a lo largo de la historia de los padrones ha ido variando la cantidad y el tipo de información recogida. En 1991 se disminuyó sustancialmente la información para garantizar la confidencialidad de los datos individuales.

Como consecuencia del cambio de legislación antes aludido, y con respecto a los padrones anteriores, el de 1996 presenta las siguientes novedades:

- Eliminación del concepto de transeúntes del Padrón Municipal de Habitantes (PMH) y de la distinción entre vecino presente y ausente. Sólo queda el concepto de vecinos de un municipio.

- Creación efectiva del Padrón de españoles residentes en el extranjero, que debe ser actualizado a partir de las comunicaciones del Ministerio de Asuntos Exteriores.

Proyecciones de Población

La elaboración de proyecciones de población constituye, hoy en día, una tarea ineludible para cualquier organismo público de estadística. Ello se debe principalmente a que la gestión pública, en sus diversos campos, es, en buena parte, una actividad de previsión y planificación que se apoya necesariamente en un conocimiento de las tendencias futuras de la población, de su estructura, y de su distribución espacial. En este sentido, las proyecciones elaboradas para este fin contribuyen a reducir la incertidumbre en la estimación de las necesidades y de los recursos para el futuro. Para ello, aunque nunca pueden tomarse como previsiones exactas, las hipótesis de evolución futura que las sustentan deben ser, además de verosímiles, las más probables.

Lo más adecuado es elaborar proyecciones a medio plazo, entre 5 y 20 años, ya que la posibilidad de errores de previsión aumenta a medida que se aleja el horizonte de proyección. Además se debe ofrecer una horquilla de escenarios futuros posibles que dé cuenta de la variabilidad de las estimaciones.

Las oficinas estadísticas también han de acometer proyecciones de población para atender a sus propios fines de producción estadística. Entre ellos está la elaboración de indicadores demográficos y sociales, objetivo que completa la difusión de datos brutos y facilita el seguimiento de muchos aspectos de la vida social y económica. Los indicadores suponen en la mayoría de los casos el cálculo de tasas, o al menos de valores relativos, que sirven de base para comparaciones temporales y espaciales. Ello exige disponer de las poblaciones futuras.

La evidente utilidad de las proyecciones de población, la creciente demanda que plantean las diversas instituciones en esta materia y la importancia, también creciente, que tienen para el futuro las decisiones que se toman sobre la base de proyecciones, obliga a exigencias cada vez mayores a la hora de elaborarlas, tanto en el sentido de llegar a un detalle cada vez mayor, como en el de afinar las hipótesis sobre las que se basan, para aumentar su capacidad predictiva.

Movimiento Natural de la Población (MNP)

Las estadísticas del Movimiento Natural de la Población (MNP) se refieren a los tres hechos más importantes desde el punto de vista demográfico: nacimientos, matrimonios y defunciones ocurridos en el territorio español. Constituye uno de los trabajos con más tradición en el INE y el primer estudio data de 1863. Es la operación estadística clásica que ha servido para acercarnos al conocimiento de los flujos poblacionales. A partir de 1975, las estadísticas del MNP sufren importantes modificaciones: definición biológica de nacido vivo, domiciliación de los acontecimientos, doble clasificación por edad y generación, diseño adaptado a la explotación informática.

Por otra parte, desde el año 1992, y gracias a la firma de sendos convenios de colaboración entre el IEA y el INE, y entre el primero y la Consejería de Salud de la Junta de Andalucía, el Sistema Estadístico de nuestra Comunidad Autónoma está participando activamente en los circuitos de producción y distribución de la información estadística de mortalidad. Esta actividad se amplía en 1996 con la firma de un nuevo convenio con el INE, mediante el cual se extiende el ámbito de actuación del IEA a partos y matrimonios con los que el organismo autónomo ya participa en los tres eventos que constituyen el MNP.

La información para la elaboración de las estadísticas del MNP procede del Registro Civil, en el que se inscriben los tres acontecimientos mencionados y se recogen en unos boletines estadísticos que se remiten mensualmente al INE. Son los boletines estadísticos de parto (de los que se obtienen los nacimientos y las muertes fetales tardías), los boletines estadísticos de matrimonio y los de defunción. De estos últimos se obtienen las defunciones de las personas que fallecen después de las primeras 24 horas de vida. Las defunciones de los menores de 24 horas se obtienen de los boletines de parto, que posteriormente se unen a las defunciones de más de 24 horas, obteniendo de esta forma el total de defunciones.

El IEA realiza desde 1996 una publicación referente a las Estadísticas del MNP en la que se recogen tabulaciones de los distintos eventos con desagregaciones a escala de municipio, provincia y comunidad autónoma. Por otro lado, el IEA también realiza, en colaboración con la Consejería de Salud de la Junta de Andalucía desde 1992, una publicación relativa a las Estadísticas de Mortalidad por causa.

Estadística de Variaciones Residenciales

Los movimientos migratorios constituyen un apartado de gran interés dentro de la Demografía, afectando en gran medida al stock poblacional de una determinada área geográfica.

El conocimiento de dichos movimientos viene afectado por las fuentes disponibles. A partir de los censos de población y las renovaciones padronales se podía obtener una información de gran riqueza, pero sólo disponible cada cinco años. Para obtener una información con carácter anual y a un nivel municipal, se utilizaban los impresos de variaciones residenciales que se gestionaban con motivo de las bajas y altas en los Padrones Municipales. La Renovación Padronal de 1996 fue la última, ya que a partir de este año, con la aparición del Padrón continuo, ya no se realizan más Renovaciones Padronales. Asimismo, desde 1996 cuando un ciudadano

cambia de municipio de residencia, tan sólo comunica el alta en el Ayuntamiento correspondiente, ya que la baja se hace de forma automática. Por lo tanto, el actual Padrón continuo permite disponer de un fichero en donde figuran las altas y bajas, lo que facilita el conocimiento de los movimientos migratorios.

La Estadística de Variaciones Residenciales (EVR) realizada por el INE hasta el año 1978 recogía información de los movimientos migratorios interiores tanto intraprovinciales como interprovinciales. A partir de 1979 se amplió la recogida de datos al incluir las entradas procedentes del extranjero, diferenciando desde 1983 entre los retornos de los españoles que residían en el extranjero y los extranjeros que llegan a España con intención de fijar su residencia. Hasta dicho año los resultados de la EVR se venían publicando en el Anuario Estadístico de España y en el Boletín de Estadística. Para 1983 y 1984 el INE elaboró una publicación específica denominada *Migraciones. Resultados por Comunidades Autónomas*, que también contenía datos sobre emigración asistida y sobre los extranjeros residentes en España.

Con la publicación *Migraciones. Año 1985* se inicia una nueva etapa en las publicaciones sobre migraciones ya que se amplía notablemente el número de tablas de resultados y el cruce de variables con respecto a las dos publicaciones anteriormente mencionadas. Estas publicaciones vuelven a mejorarse y ampliarse a partir de 1988, debido al nuevo tratamiento de la información que se comienza a recoger mediante los impresos EVR (documento único de Alta/Baja), que se graban en las delegaciones provinciales del INE, existiendo para cada persona que realiza una migración un registro individualizado.

En 1999 se modifica pasando a llamarse Estadística de Variaciones Residenciales, con un contenido igual al de la anterior publicación en cuanto a los datos del INE, pero eliminando las fuentes externas, emigración asistida y extranjeros residentes en España.

A partir del año 2002 se ofrecen datos sobre emigración exterior teniendo en cuenta las bajas por cambio de residencia comunicadas por los Ayuntamientos, las cuales se refieren principalmente a salidas de españoles al extranjero que se han inscrito en los Registros de Matrícula de las Oficinas Consulares. Asimismo se recogen algunas bajas de extranjeros, pero sólo en la medida en que los Ayuntamientos tienen conocimiento de su regreso al extranjero, lo que ocurre en un porcentaje desconocido.

En la publicación, que recoge las variaciones residenciales del 2003, se incluye como novedad una explotación de las migraciones interiores por nacionalidades.

El IEA emprendió la tarea de proporcionar datos municipales sobre migraciones en Andalucía en el año 1991. Hasta el momento se han difundido los datos correspondientes al periodo 1988-2004 y la realización de esta actividad actualizará la serie con los datos más recientes en función de la disponibilidad de la fuente. En estos trabajos se presentan resultados sobre emigraciones por municipio de residencia y lugar de destino, inmigraciones por municipio de destino y lugar de procedencia, migraciones por municipio y grupos de edad, etc.

La EVR registra migraciones, incluyendo, por lo tanto, los desplazamientos múltiples de las personas, sin distinguir en

ningún momento el rango de la migración efectuada. Este último aspecto es importante, al diferenciar claramente a esta fuente de información de los recuentos poblacionales que registran migrantes, como es el caso de los censos y padrones.

La EVR se ha considerado tradicionalmente poco fiable a la par que persiste la dificultad de interpretar las series temporales perturbadas por las variaciones de calidad, aun cuando su calidad ha mejorado sustancialmente en los últimos años y se trata de un buen indicador de las direcciones de los flujos migratorios. Por otro lado, la EVR presenta una tendencia cíclica regular, de periodicidad quinquenal, que coincide con las antiguas operaciones de renovación padronal. Ello es

debido a que en dichas operaciones las altas residenciales se enmascaran en la misma renovación pasando directamente a formar parte de la población de derecho del municipio sin ser registradas como altas. Sin embargo, con todos sus defectos, la EVR es la única fuente directa que existe en España sobre flujos migratorios y con una extensión temporal significativa, ya que se extiende desde comienzos de los años sesenta hasta la actualidad.

Otras fuentes estadísticas

- IEA. *Un siglo de demografía en Andalucía. La población desde 1900.*

Conceptos y definiciones

Estructura de la población

Población de derecho

Está constituida por todas las personas que tienen su residencia en el ámbito de referencia, ya estén presentes o ausentes en la fecha censal. Es por lo tanto, la suma de los residentes presentes y los ausentes.

Pirámide de población

Representación gráfica de la estructura por sexo y edad de una población en un instante temporal determinado. La pirámide de población consta de dos histogramas horizontales: el del lado izquierdo representa la distribución por edad de los hombres y el derecho el de las mujeres. Cada barra horizontal representa la proporción de población en un determinado sexo y rango de edad.

Crecimiento natural

Es la diferencia o saldo entre el número de nacimientos menos el de defunciones ocurridas en un periodo.

Saldo migratorio

Es la diferencia, o saldo, entre el número de inmigraciones menos el de emigraciones ocurridas en un periodo.

Crecimiento total

Variaciones en los efectivos de una población ocurridas en un periodo dado. Pueden ser tanto positivas como negativas. El crecimiento total es la suma del crecimiento natural más el saldo migratorio ocurrido en dicho periodo.

Razón de sexos

Se define como el cociente entre el número de nacimientos de varones partido por el de mujeres, multiplicado por 100. Es un parámetro bastante estable, determinado fundamentalmente

por factores biológicos como son la proporción de concepciones por sexo y en razón del diferencial de supervivencia intrauterina por sexo.

Población extranjera

Se considera extranjero a aquella persona que carezca de la nacionalidad española.

Proyección de la población

Proyecciones de población

Operaciones estadísticas que permiten estimar la población futura de una determinada área geográfica. Las proyecciones de la población andaluza se han elaborado utilizando el método de las componentes, cuyo núcleo formal parte de la llamada 'ecuación compensatoria', en la que los efectivos de una población en un momento $t+n$ quedan definidos por los efectivos de una población en t , más los flujos de entrada (nacimientos e inmigraciones) y menos los flujos de salida (defunciones y emigraciones) producidos en dicha población en el intervalo $(t,t+n)$.

Dinámica de la población

Tasas

Cociente entre el número de acontecimientos ocurridos en un año (nacimientos, defunciones o matrimonios) y el tamaño medio de la población en la que ocurren. Se tratará de una tasa bruta si se considera la población total y de una tasa específica si la población de referencia es sólo la que tiene una característica concreta, como puede ser la edad. Normalmente vienen expresadas en casos por mil personas y año.

Nacimientos (nacido vivo)

Según los criterios demográficos internacionales reconocidos, el INE, desde 1975, identifica este concepto con el biológico de 'nacido con vida', incluyendo los muertos antes de las 24 horas de vida, que hasta ese año no eran considerados a efectos legales.

Indicador coyuntural de fecundidad

Suma de las tasas específicas de fecundidad por edades simples para un año o periodo determinado. Es un indicador transversal o de momento de la intensidad de la fecundidad en un periodo determinado; en cierto modo, representa el número medio de hijos que tendría una mujer si a lo largo de su vida fecunda tuviera la fecundidad por edad que se ha observado en dicho periodo, o en otras palabras, representa la descendencia final (número medio de hijos traídos al mundo por las mujeres de una misma generación una vez concluida su vida fecunda -este límite se toma por convenio a los 50 años-) de una generación ficticia sometida a la misma intensidad de fecundidad que la observada en las diferentes edades, en un periodo determinado.

Edad media a la maternidad

Técnicamente, es la edad a la que las mujeres tienen sus hijos, ponderada por el calendario de la fecundidad (distribución relativa de los nacimientos a lo largo de la edad de la madre). De una manera más intuitiva representa la edad media a la que las mujeres tienen sus hijos, aunque esto sólo es estrictamente correcto si la estimación de este indicador se realiza, desde una perspectiva longitudinal, sobre una generación de mujeres que ya ha cumplido su ciclo reproductivo.

Mortalidad infantil

O tasa de mortalidad infantil es, de manera estricta, el cociente entre las defunciones de menores de un año de una generación y los efectivos al nacimiento de la misma generación. En este sentido longitudinal, la mortalidad infantil representa la probabilidad de morir de un nacido antes de su primer aniversario. Dado que no siempre es posible disponer de la información necesaria para su cálculo, existen diversas alternativas metodológicas para su estimación, una de las más frecuentemente utilizadas por su sencillez y disponibilidad de la información, es su estimación como cociente entre el número de defunciones ocurridas en un año y los nacimientos del mismo año.

Esperanza de vida (a la edad x)

Número medio de años que puede esperar vivir una persona de una determinada edad sometida a los riesgos de mortalidad observados en un periodo dado.

Matrimonios

Uniones inscritas en el Registro Civil.

Indicador coyuntural de primonupcialidad

Es el Indicador coyuntural de nupcialidad (suma de las tasas específicas de nupcialidad por edades simples para un año o periodo determinado, indicador transversal o del momento de

la intensidad de la nupcialidad en un periodo determinado) pero estimado, exclusivamente, sobre los matrimonios de hombres solteros o mujeres solteras. Este indicador es, en general, preferible al Indicador coyuntural de nupcialidad para todos los órdenes de matrimonio, dado que el primer matrimonio es un suceso no renovable y, como tal, los estimadores demográficos tienen un significado más preciso.

Edad media al primer matrimonio

Desde una perspectiva longitudinal la Edad media al matrimonio es la media de edad a la que una generación de hombres o de mujeres han contraído matrimonio. Sin embargo, lo más habitual es usar este indicador desde una perspectiva del momento, en cuyo caso equivale a la edad media al matrimonio de una generación ficticia que se hubiera casado con las intensidades de nupcialidad por edad que se han observado en un año dado. O si se prefiere una definición más técnica, es cada edad matrimoniable, que por convenio se toma de 15 a 50 años, ponderada por el calendario de la nupcialidad. Si restringimos los matrimonios a los primeros matrimonios obtenemos la Edad media al primer matrimonio, la cual es ya en todo sentido una media, al ser el primer matrimonio un suceso no renovable.

Migraciones

Migración

Es un cambio de residencia habitual entre dos demarcaciones geográficas administrativamente definidas. En este sentido, una migración implica siempre dos eventos concurrentes: una emigración o abandono de la residencia en una zona y una inmigración o inicio de la residencia en otra zona. Los recuentos migratorios dependen pues de la demarcación administrativa que usemos en un determinado estudio. La Estadística de Variaciones Residenciales en España usa el municipio como unidad administrativa para definir una migración y a partir de esta estadística y mediante agregaciones municipales es posible definir otras unidades geográficas administrativas, como comarcas, provincias o regiones.

Migrante

Mientras que una migración es el evento caracterizado por un cambio de residencia, un migrante es la persona física que la realiza. En este sentido los recuentos de migrantes y migraciones durante un periodo no tienen por qué coincidir, dado que un migrante puede realizar más de una migración en un periodo dado.

Tasa bruta de emigración

Es el cociente entre el número de emigraciones ocurridas en un periodo determinado, partido por los efectivos de la población media del periodo y la anchura en años del mismo. En el caso de que el periodo sea un año equivale al número de emigrantes partido por la población a mitad de año.

1. Población y migraciones

1.1. Estructura de la población

1.1.1. Evolución de la población según censos y padrones por grupo de edad, sexo y provincia de residencia Años 1991-2004

	Mujeres								Total
	De 0 a 14 años	De 15 a 19 años	De 20 a 24 años	De 25 a 34 años	De 35 a 44 años	De 45 a 54 años	De 55 a 64 años	De 65 y más años	
Año 1991									
Andalucía									
Almería	52.618	19.959	19.520	35.721	26.883	21.450	23.472	30.485	230.108
Cádiz	129.942	51.547	49.006	85.491	64.548	52.460	49.580	59.971	542.545
Córdoba	80.327	31.078	32.028	58.340	41.588	38.043	43.386	60.911	385.701
Granada	83.904	35.018	35.029	61.128	43.913	40.153	45.391	58.426	319.058
Huelva	49.578	19.504	18.494	32.579	25.110	21.763	23.644	34.156	224.828
Jaén	68.322	26.271	26.695	48.478	32.947	32.221	38.366	49.485	322.785
Málaga	127.542	51.667	49.846	91.898	72.703	61.260	59.384	76.217	590.517
Sevilla	181.024	75.697	71.732	124.319	96.779	83.507	82.451	109.276	824.785
Total	773.257	310.741	302.350	537.954	404.471	350.857	365.674	478.927	3.524.231
España	3.670.640	1.631.351	1.586.109	2.958.696	2.457.094	2.111.405	2.258.531	3.161.996	19.835.822
Año 1996									
Andalucía									
Almería	48.695	21.096	21.167	41.657	33.653	25.070	23.442	36.429	251.209
Cádiz	110.393	50.875	50.239	92.913	75.213	57.942	50.522	69.406	557.503
Córdoba	69.688	30.453	30.631	61.261	49.454	39.010	40.023	68.632	389.152
Granada	74.536	33.572	35.046	65.888	52.300	42.140	42.719	66.348	412.549
Huelva	42.604	19.532	19.639	35.803	28.986	23.447	22.550	37.395	229.956
Jaén	63.062	25.106	25.043	50.996	40.182	31.154	35.618	57.530	328.691
Málaga	115.389	51.641	53.669	104.919	87.238	70.635	61.927	92.122	637.540
Sevilla	158.209	75.462	78.033	143.759	113.263	93.229	81.515	125.369	868.839
Total	682.573	307.736	313.464	597.198	480.289	382.626	358.313	553.238	3.675.437
España	3.096.327	1.527.695	1.643.259	3.166.433	2.749.625	2.333.212	2.138.464	3.614.829	20.269.844
Año 1998									
Andalucía									
Almería	47.355	20.355	21.573	42.189	35.115	26.461	22.325	37.894	253.267
Cádiz	102.228	48.596	50.935	94.662	78.417	61.164	49.035	73.324	558.361
Córdoba	66.235	29.098	30.988	62.085	52.503	40.323	38.617	72.083	391.932
Granada	68.944	31.622	34.301	65.669	54.765	42.723	40.556	70.727	409.307
Huelva	39.726	18.726	19.762	36.718	30.025	24.504	21.393	38.671	229.525
Jaén	64.410	24.365	24.453	49.669	41.649	30.786	32.873	58.314	326.519
Málaga	108.574	49.298	52.630	104.951	89.771	73.034	60.429	95.965	634.652
Sevilla	150.054	71.140	78.962	147.106	117.960	97.723	79.670	131.321	873.936
Total	647.525	293.200	313.606	603.048	500.209	396.720	344.896	578.308	3.677.512
España	2.945.082	1.429.339	1.641.718	3.216.084	2.853.022	2.426.731	2.071.720	3.780.489	20.364.185

Hombres								
De 0 a 14 años	De 15 a 19 años	De 20 a 24 años	De 25 a 34 años	De 35 a 44 años	De 45 a 54 años	De 55 a 64 años	De 65 y más años	Total
Año 1991								
Andalucía								
55.676	20.698	19.877	36.020	27.568	21.015	22.058	22.476	225.388
136.874	53.880	51.107	87.442	65.603	52.792	47.213	40.948	535.859
84.584	32.225	32.932	59.478	41.774	35.612	39.763	42.383	368.751
88.415	36.230	35.885	61.717	42.939	37.642	42.394	42.331	387.553
51.823	20.255	19.469	33.442	26.352	21.679	22.428	23.200	218.648
72.027	27.801	28.217	50.004	33.411	29.696	36.776	36.916	314.848
134.773	54.002	50.990	90.733	71.373	59.740	54.551	54.164	570.326
191.379	79.232	75.235	125.885	95.789	80.902	74.634	71.862	794.918
815.551	324.323	313.712	544.721	404.809	339.078	339.817	334.280	3.416.291
3.862.028	1.708.221	1.651.254	3.008.139	2.455.230	2.054.872	2.088.446	2.208.256	19.036.446
España								
Año 1996								
Andalucía								
51.999	22.167	22.125	43.797	35.348	25.483	21.824	27.811	250.554
116.029	53.174	52.606	94.685	76.413	58.465	47.632	49.260	548.264
73.651	31.842	31.547	62.156	50.115	37.855	35.833	49.252	372.251
78.474	34.769	35.730	66.332	51.961	40.159	39.127	48.960	395.512
44.556	20.737	20.432	37.232	30.105	24.292	21.088	26.336	224.778
65.635	26.399	26.405	52.312	41.955	29.454	32.820	44.876	319.856
121.226	54.450	54.946	103.005	84.155	69.701	57.406	66.864	611.753
167.567	79.418	80.870	145.736	112.456	91.118	74.751	84.563	836.479
719.137	322.958	324.659	605.252	482.503	376.525	330.482	397.925	3.559.441
3.265.304	1.603.615	1.707.143	3.221.343	2.742.079	2.293.119	1.985.274	2.581.669	19.399.546
España								
Año 1998								
Andalucía								
49.826	21.280	22.443	44.610	36.957	27.045	20.974	29.041	252.176
107.723	50.986	53.016	96.797	79.440	61.917	46.550	52.693	549.122
70.196	30.825	31.817	62.896	53.301	39.572	34.539	52.101	375.247
72.142	32.854	35.220	66.033	54.231	41.040	36.881	53.467	391.868
42.023	19.515	20.693	38.241	31.014	25.453	19.968	27.523	224.430
67.136	25.611	25.748	51.427	43.413	30.259	29.668	46.009	319.271
111.537	51.926	54.502	102.832	86.715	71.515	56.215	70.684	605.926
158.799	75.012	82.111	149.368	117.302	95.359	73.333	89.631	840.915
679.380	308.009	325.547	612.203	502.369	392.160	318.129	421.152	3.558.949
3.098.043	1.502.793	1.711.390	3.283.847	2.846.058	2.390.883	1.932.176	2.723.277	19.488.467
España								

CONTINÚA →

1. Población y migraciones

1.1.1. Evolución de la población según censos y padrones por grupo de edad, sexo y provincia de residencia Años 1991-2004

	Mujeres								Total
	De 0 a 14 años	De 15 a 19 años	De 20 a 24 años	De 25 a 34 años	De 35 a 44 años	De 45 a 54 años	De 55 a 64 años	De 65 y más años	
Año 1999									
Andalucía									
Almería	46.505	19.973	21.707	42.578	36.513	27.378	22.459	39.349	256.462
Cádiz	101.918	47.089	51.091	94.827	80.780	62.189	50.038	76.189	564.121
Córdoba	66.285	28.076	30.862	61.149	54.007	40.727	37.909	73.420	392.435
Granada	68.285	30.766	34.515	66.308	57.118	43.624	40.643	74.050	415.309
Huelva	38.870	18.152	19.895	37.091	31.147	24.683	21.465	39.977	231.280
Jaén	58.420	23.874	24.899	50.154	44.049	32.004	33.140	61.856	328.396
Málaga	108.689	48.137	52.954	105.405	93.315	74.631	62.268	99.774	645.173
Sevilla	147.197	68.188	79.047	147.365	121.551	98.770	81.099	136.037	879.254
Total	636.172	284.252	314.969	604.877	518.480	404.005	349.021	600.660	3.712.436
España	2.892.641	1.366.633	1.639.134	3.231.919	2.931.235	2.473.113	2.086.733	3.910.109	20.531.517
Año 2000									
Andalucía									
Almería	45.788	19.448	21.801	43.176	38.200	27.947	22.260	40.225	258.845
Cádiz	98.775	45.368	50.797	96.312	84.111	62.968	50.759	78.052	567.142
Córdoba	64.546	27.336	30.483	61.060	56.127	41.053	37.806	74.517	392.929
Granada	64.439	29.610	34.014	66.331	59.457	44.234	40.052	75.209	413.345
Huelva	37.562	17.514	19.833	37.746	32.422	24.912	21.430	40.566	231.984
Jaén	56.189	23.236	24.529	49.312	45.964	32.050	32.277	62.951	326.508
Málaga	107.405	47.152	52.800	107.633	97.473	76.481	63.445	102.855	655.244
Sevilla	158.509	68.091	78.703	149.117	121.940	98.244	80.274	129.764	884.643
Total	633.212	277.755	312.961	610.687	535.695	407.889	348.303	604.137	3.730.640
España	2.870.700	1.310.510	1.621.207	3.301.002	3.027.006	2.492.953	2.085.888	3.969.138	20.678.404
Año 2001									
Andalucía									
Almería	46.342	18.380	22.040	44.738	40.852	29.120	22.440	40.892	264.804
Cádiz	96.380	41.332	48.255	95.419	86.898	64.185	51.529	79.549	563.547
Córdoba	63.383	25.538	28.878	59.174	57.867	42.111	36.654	75.465	389.070
Granada	68.915	27.710	33.024	65.888	62.701	45.749	39.491	75.964	419.442
Huelva	38.349	16.199	19.146	38.420	33.995	25.494	21.282	40.560	233.445
Jaén	56.111	22.051	23.841	47.867	48.225	33.206	30.768	63.914	325.983
Málaga	106.105	43.513	51.263	108.743	101.572	77.887	65.155	102.742	656.980
Sevilla	143.814	59.375	72.979	150.051	132.237	100.190	82.426	139.870	880.942
Total	619.399	254.098	299.426	610.300	564.347	417.942	349.745	618.956	3.734.213
España	2.886.139	1.201.040	1.554.144	3.371.170	3.152.753	2.540.153	2.092.561	4.027.561	20.825.521

Hombres									
De 0 a 14 años	De 15 a 19 años	De 20 a 24 años	De 25 a 34 años	De 35 a 44 años	De 45 a 54 años	De 55 a 64 años	De 65 y más años	Total	
									Año 1999
									Andalucía
49.366	20.958	22.782	45.316	38.451	28.113	21.061	30.327	256.374	Almería
108.284	49.850	53.233	97.183	81.652	62.825	47.671	54.983	555.681	Cádiz
70.671	29.640	31.972	62.031	54.620	40.072	34.057	53.177	376.240	Córdoba
71.642	31.937	35.684	66.800	56.595	42.130	36.768	56.193	397.749	Granada
41.244	18.693	21.044	38.744	32.025	25.786	20.138	28.554	226.228	Huelva
61.558	25.088	26.211	52.018	45.994	31.762	29.740	48.887	321.258	Jaén
108.054	51.047	54.810	104.002	90.123	73.016	57.829	74.030	612.911	Málaga
156.125	71.881	82.449	150.395	120.799	96.348	74.979	93.252	846.228	Sevilla
666.947	299.095	328.183	616.490	520.257	400.054	322.244	439.410	3.592.680	Total
3.052.063	1.439.162	1.715.743	3.317.014	2.926.855	2.437.290	1.953.063	2.829.453	19.670.641	España
									Año 2000
									Andalucía
48.751	20.370	22.982	46.279	40.301	28.834	20.873	30.994	259.384	Almería
104.991	47.379	53.073	98.712	85.182	63.776	48.232	56.618	557.963	Cádiz
68.686	28.742	31.766	61.781	56.805	40.528	34.099	53.902	376.308	Córdoba
67.566	30.802	34.896	67.054	59.101	42.852	36.377	57.011	395.659	Granada
39.804	18.016	21.012	39.503	33.301	25.970	20.349	29.060	227.014	Huelva
59.222	24.318	25.958	51.241	47.944	32.169	28.733	49.619	319.203	Jaén
106.886	49.619	54.626	106.371	94.889	74.643	59.597	76.976	623.607	Málaga
168.009	71.467	81.392	151.285	121.179	95.751	73.636	87.555	850.274	Sevilla
663.914	290.714	325.705	622.226	538.701	404.524	321.895	441.733	3.609.412	Total
3.024.299	1.378.525	1.691.637	3.394.916	3.037.821	2.463.356	1.957.824	2.873.004	19.821.382	España
									Año 2001
									Andalucía
49.763	19.817	25.239	50.729	43.154	30.214	21.262	31.749	271.927	Almería
102.642	43.347	50.074	97.517	87.412	64.320	49.187	58.445	552.944	Cádiz
67.409	26.654	30.230	60.208	58.362	41.611	33.113	55.000	372.587	Córdoba
72.658	28.841	33.910	66.673	62.234	44.162	36.135	57.605	402.218	Granada
40.690	16.592	20.374	40.383	34.894	26.479	20.374	29.348	229.134	Huelva
59.267	22.875	25.238	49.940	49.480	33.736	27.259	50.042	317.837	Jaén
109.688	45.776	53.328	108.833	98.427	75.282	61.229	77.474	630.037	Málaga
152.564	62.509	76.429	152.903	131.367	97.468	77.050	96.371	846.661	Sevilla
654.681	266.411	314.822	627.186	565.330	413.272	325.609	456.034	3.623.345	Total
3.046.331	1.263.911	1.630.422	3.503.905	3.167.213	2.502.660	1.970.702	2.936.706	20.021.850	España

CONTINÚA →

1. Población y migraciones

1.1.1. Evolución de la población según censos y padrones por grupo de edad, sexo y provincia de residencia Años 1991-2004

	Mujeres								Total
	De 0 a 14 años	De 15 a 19 años	De 20 a 24 años	De 25 a 34 años	De 35 a 44 años	De 45 a 54 años	De 55 a 64 años	De 65 y más años	
Año 2002									
Andalucía									
Almería	46.505	18.713	22.160	45.905	42.055	29.740	22.739	42.301	270.118
Cádiz	95.495	42.026	49.099	98.505	89.326	65.904	52.625	81.780	574.760
Córdoba	62.580	25.839	29.097	60.423	58.912	42.918	36.939	77.095	393.803
Granada	61.625	27.797	33.186	66.755	63.616	46.180	39.487	78.191	416.838
Huelva	36.194	16.214	19.294	38.934	34.414	25.968	21.324	41.593	233.935
Jaén	54.334	22.218	23.910	48.138	48.519	33.679	30.636	65.376	326.812
Málaga	106.146	44.741	52.538	112.626	105.819	80.774	66.743	109.449	678.836
Sevilla	144.397	59.895	73.774	153.194	135.381	102.044	83.229	143.995	895.909
Total	607.276	257.443	303.059	624.480	578.042	427.207	353.723	639.780	3.791.011
España	2.873.858	1.218.803	1.582.506	3.483.496	3.243.623	2.597.800	2.125.697	4.148.023	21.273.806
Año 2003									
Andalucía									
Almería	47.627	18.557	22.335	47.753	43.770	31.381	23.497	43.098	278.018
Cádiz	95.969	40.637	47.894	99.614	91.678	68.599	53.878	83.463	581.732
Córdoba	62.289	25.257	28.712	60.022	60.433	44.300	37.418	77.524	395.955
Granada	61.890	27.319	32.606	66.847	65.483	47.882	39.874	78.913	420.814
Huelva	37.323	15.609	19.093	39.476	35.539	26.754	22.000	41.750	237.544
Jaén	54.345	21.837	23.687	47.656	49.766	34.817	30.150	66.218	328.476
Málaga	109.044	43.893	52.713	116.219	110.552	84.475	69.425	112.769	699.090
Sevilla	145.887	57.892	71.805	155.922	139.824	104.992	85.966	145.561	907.849
Total	614.374	251.001	298.845	633.509	597.045	443.200	362.208	649.296	3.849.478
España	2.938.196	1.189.972	1.560.550	3.579.392	3.345.698	2.683.322	2.179.261	4.206.347	21.682.738
Año 2004									
Andalucía									
Almería	48.759	18.620	22.461	49.383	45.359	32.889	24.742	43.678	285.891
Cádiz	95.170	39.525	46.448	100.158	93.272	70.344	56.033	84.485	585.435
Córdoba	62.082	24.829	27.921	59.862	61.133	45.356	38.552	77.922	397.657
Granada	62.813	27.108	32.041	67.541	66.952	49.753	41.403	79.604	427.215
Huelva	37.283	15.213	18.595	40.149	36.323	27.342	23.027	41.629	239.561
Jaén	53.963	21.424	23.349	47.344	50.458	35.897	30.701	66.445	329.581
Málaga	110.434	42.914	51.688	118.969	113.815	86.419	72.171	113.273	709.683
Sevilla	145.449	56.060	69.049	156.824	142.859	107.046	89.093	145.907	912.287
Total	615.953	245.693	291.552	640.230	610.171	455.046	375.722	652.943	3.887.310
España	2.973.521	1.166.377	1.510.342	3.633.016	3.407.338	2.734.558	2.265.787	4.221.498	21.912.437

FUENTES: INE. Padrón Municipal de Habitantes 1996

INE. Revisión del Padrón Municipal de Habitantes 1998, 1999, 2000, 2002, 2003, 2004

IEA. Censo de Población de Andalucía 1991 y 2001

Hombres								
De 0 a 14 años	De 15 a 19 años	De 20 a 24 años	De 25 a 34 años	De 35 a 44 años	De 45 a 54 años	De 55 a 64 años	De 65 y más años	Total
Año 2002								
Andalucía								
49.811	19.821	24.111	51.667	45.201	31.345	21.679	32.745	276.380
101.890	44.135	51.110	100.966	90.853	66.603	50.440	60.036	566.033
66.675	26.862	30.722	61.341	59.817	42.569	33.485	55.857	377.328
65.569	29.078	34.332	68.425	63.796	45.137	36.457	59.326	402.121
38.466	16.711	20.598	41.575	35.828	27.164	20.582	30.075	230.999
57.600	23.022	25.478	50.895	50.461	34.516	27.431	51.172	320.575
107.026	47.102	54.721	113.055	103.535	79.056	63.729	82.950	651.174
153.296	63.098	77.184	156.613	135.471	99.839	78.239	99.071	862.811
640.333	269.829	318.256	644.537	584.963	426.229	332.042	471.232	3.687.421
3.034.646	1.283.897	1.667.092	3.657.971	3.302.188	2.583.131	2.013.750	3.021.414	20.564.089
España								
Año 2003								
Andalucía								
50.868	20.051	24.902	54.895	47.622	32.954	22.472	33.528	287.292
102.139	42.847	50.181	102.596	93.341	69.333	52.105	61.450	573.992
66.491	26.268	30.221	61.386	61.135	44.152	33.999	56.337	379.989
65.987	28.757	33.855	69.281	65.538	47.226	36.884	59.765	407.293
39.635	16.255	20.101	42.313	36.998	27.994	21.412	30.194	234.902
57.852	22.712	25.331	50.762	51.634	36.088	26.838	51.872	323.089
112.804	46.113	54.835	118.024	108.918	82.441	66.877	85.788	675.800
154.988	60.975	75.038	159.617	140.361	102.964	80.765	100.305	875.013
650.764	263.978	314.464	658.874	605.547	443.152	341.352	479.239	3.757.370
3.105.283	1.254.415	1.642.044	3.792.144	3.428.784	2.671.755	2.069.628	3.070.273	21.034.326
España								
Año 2004								
Andalucía								
52.022	20.029	24.391	56.307	49.057	34.503	24.057	33.820	294.186
101.697	41.570	48.823	103.653	95.355	71.076	54.521	62.244	578.939
66.078	26.081	29.488	61.533	61.873	45.507	35.221	56.432	382.213
67.286	28.400	33.036	70.552	67.344	49.505	38.197	60.152	414.472
39.340	16.014	19.341	43.035	37.937	28.828	22.482	30.169	237.146
57.520	22.579	24.886	50.807	52.147	37.403	27.692	51.843	324.877
114.843	45.065	54.150	121.588	112.492	84.365	69.518	86.221	688.242
154.588	59.053	72.156	161.368	143.385	104.952	83.822	100.809	880.133
653.374	258.791	306.271	668.843	619.590	456.139	355.510	481.690	3.800.208
3.145.189	1.229.969	1.583.540	3.861.552	3.505.752	2.725.506	2.154.228	3.079.511	21.285.247
España								

1. Población y migraciones

1.1.2.G. Pirámides de población. Años 1991 y 2004 (porcentaje)

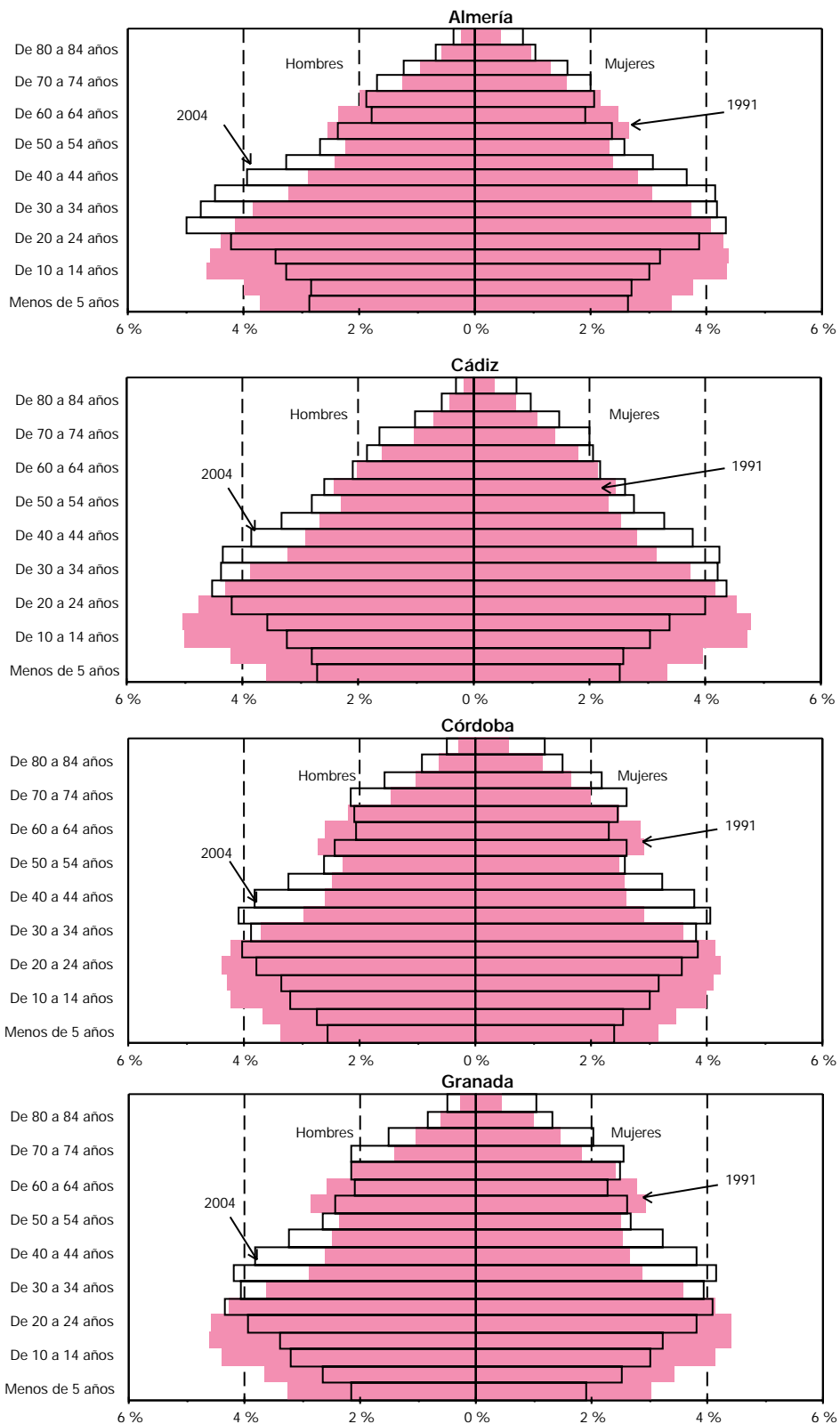

CONTINUA →

1.1.2.G. Pirámides de población. Años 1991 y 2004
(porcentaje)

CONTINUACIÓN

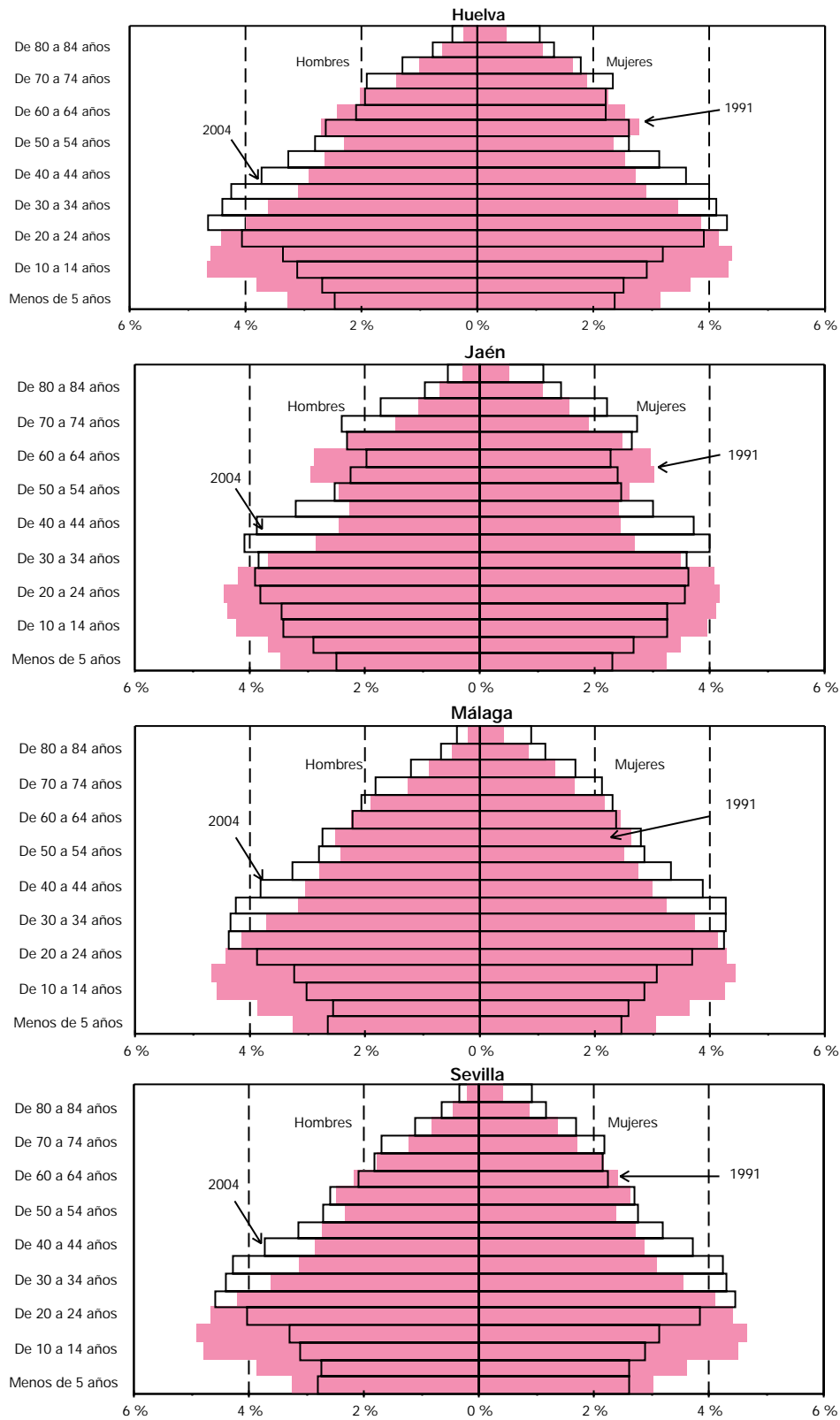

CONTINUA ➔

1. Población y migraciones

1.1.2.G. Pirámides de población. Años 1991 y 2004 (porcentaje)

CONTINUACIÓN

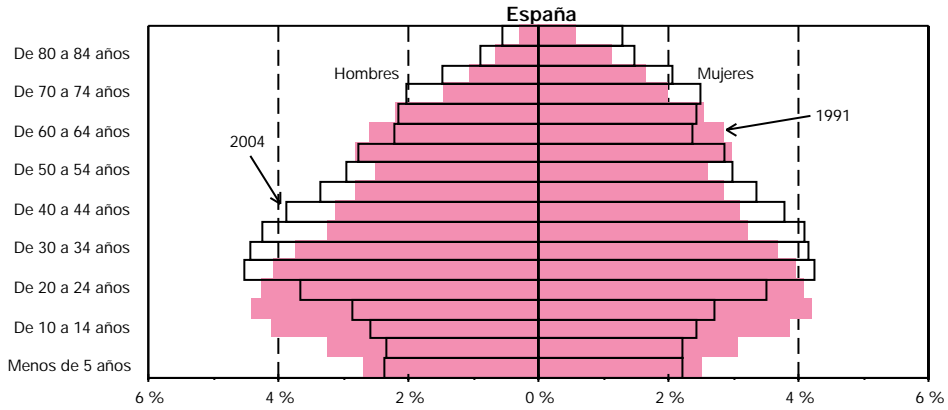
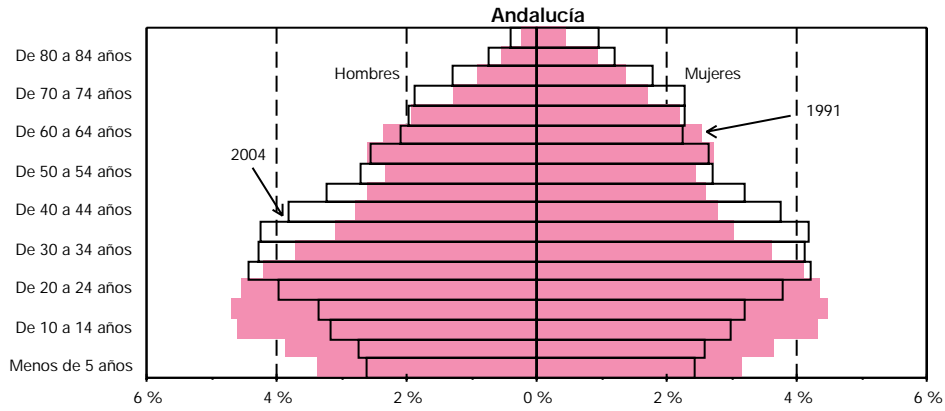

FUENTES: INE. Censo de Población 1991
IEA. Censo de Población de Andalucía 1991
INE. Revisión del Padrón Municipal de Habitantes 2004

1.1.3.G. Evolución de la razón de sexos al nacer por provincia. Años 1976-2003

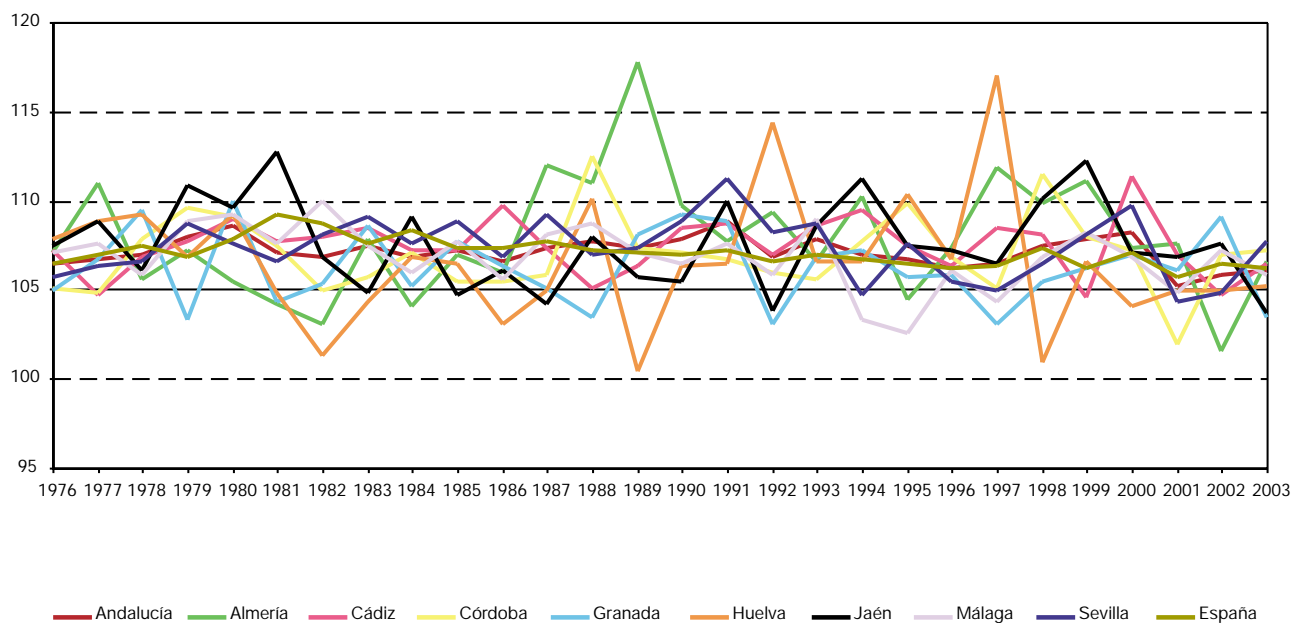

FUENTES: INE. Movimiento Natural de la Población
IEA. Movimiento Natural de la Población

1. Población y migraciones

1.1.4. Evolución de los componentes del crecimiento de la población por sexo y provincia. Años 1988-2003

	Almería		Cádiz		Córdoba		Granada	
	Mujeres	Hombres	Mujeres	Hombres	Mujeres	Hombres	Mujeres	Hombres
Crecimiento natural								
1988	1.462	1.633	4.130	4.006	1.615	2.171	1.992	1.931
1989	1.204	1.519	3.993	3.876	1.718	1.772	1.816	1.851
1990	1.505	1.459	3.550	3.425	1.719	1.688	1.684	2.059
1991	1.236	1.303	3.381	3.208	1.414	1.419	1.764	1.787
1992	1.344	1.355	3.326	3.145	1.711	1.704	1.915	1.588
1993	1.185	1.088	2.950	2.879	1.300	1.298	1.406	1.473
1994	1.000	1.071	2.570	2.664	1.074	1.119	1.278	1.237
1995	1.103	915	2.275	2.027	606	778	1.386	1.196
1996	868	831	2.143	1.637	729	678	1.057	957
1997	908	951	2.107	2.120	721	722	1.120	893
1998	916	893	1.947	1.842	388	556	721	549
1999	1.070	931	2.077	1.671	426	535	623	462
2000	1.115	1.003	2.104	2.217	545	694	867	811
2001	1.305	1.112	2.438	2.184	592	472	1.011	919
2002	1.226	964	2.414	2.146	351	432	619	588
2003	1.415	1.170	2.373	2.122	496	505	902	722
Saldos migratorios								
1988	394	520	-873	-922	-943	-1.114	-236	-885
1989	604	478	-902	-1.092	-1.121	-1.355	-1	-396
1990	619	556	-810	-862	-827	-925	128	-256
1991	124	86	-507	-621	1	47	669	529
1992	304	180	-617	-680	-257	-309	538	69
1993	563	543	-521	-690	97	93	567	501
1994	516	605	-581	-517	-183	-293	302	-70
1995	827	813	-1.290	-1.553	-693	-758	-610	-563
1996	343	454	-872	-1.301	-23	-50	-328	-398
1997	653	707	-1.403	-1.574	-648	-677	-485	-737
1998	547	392	-1.390	-2.128	-1.270	-1.440	-578	-982
1999	441	-161	-1.372	-2.242	-1.153	-1.434	-1.205	-1.350
2000	116	-1.459	-329	-902	-1.178	-1.330	-1.123	-1.072
2001	174	-892	-84	-324	-1.045	-973	-77	-159
2002	87	-2.507	689	684	-532	-636	-8	98
2003	243	-1.448	1.270	1.359	-259	-29	853	940

FUENTES: INE. Movimiento Natural de la Población 1988-1995

IEA. Movimiento Natural de la Población 1996-2003

IEA. Estadística de Variaciones Residenciales 1988-2003

Huelva		Jaén		Málaga		Sevilla		Andalucía		
Mujeres	Hombres	Mujeres	Hombres	Mujeres	Hombres	Mujeres	Hombres	Mujeres	Hombres	
Crecimiento natural										
811	958	1.420	1.604	2.880	2.693	4.434	4.573	18.744	19.569	1988
908	746	1.706	1.715	2.237	1.983	4.107	4.242	17.689	17.704	1989
779	736	1.334	1.264	2.354	2.088	4.072	4.065	16.997	16.784	1990
593	586	1.316	1.479	2.425	2.180	3.867	4.230	15.996	16.192	1991
556	779	1.518	1.454	2.626	2.259	4.103	3.971	17.099	16.255	1992
551	611	1.455	1.379	2.079	1.964	3.692	4.077	14.618	14.769	1993
442	439	1.123	1.147	1.896	1.412	3.557	3.280	12.940	12.369	1994
355	500	973	906	2.008	1.212	2.719	2.654	11.425	10.188	1995
286	218	725	740	1.601	1.181	2.550	2.436	9.959	8.678	1996
175	362	687	627	1.763	1.452	2.874	2.597	10.355	9.724	1997
231	61	435	290	1.423	1.108	2.136	2.012	8.197	7.311	1998
243	238	539	536	1.541	1.523	2.060	2.140	8.579	8.036	1999
265	337	509	417	1.857	1.757	2.732	2.975	9.994	10.211	2000
319	388	436	239	2.197	1.898	2.876	2.778	11.174	9.990	2001
497	399	385	228	2.279	1.983	2.836	2.815	10.607	9.555	2002
421	451	318	225	2.486	2.168	2.540	2.989	10.951	10.352	2003
Saldos migratorios										
155	209	-1.643	-1.892	1.970	1.649	566	371	-610	-2.064	1988
40	17	-2.001	-2.266	2.374	2.491	1.261	972	254	-1.151	1989
24	151	-1.499	-1.614	2.014	2.013	1.475	1.455	1.124	518	1990
-83	-28	-236	-307	940	851	1.364	1.117	2.272	1.674	1991
-134	-179	-98	-66	548	206	1.583	1.353	1.867	574	1992
-273	-204	-470	-394	670	290	1.838	1.667	2.471	1.806	1993
-318	-176	-535	-416	1.210	833	980	970	1.391	936	1994
35	181	-1.029	-1.090	1.310	928	349	179	-1.101	-1.863	1995
-210	-54	-948	-918	594	237	207	-50	-1.237	-2.080	1996
-161	-173	-579	-473	1.859	1.504	-805	-1.325	-1.569	-2.748	1997
3	-50	-836	-821	2.038	1.693	-904	-1.780	-2.390	-5.116	1998
-46	-115	-1.005	-1.122	2.792	2.299	-725	-1.597	-2.273	-5.722	1999
-99	-165	-1.213	-1.115	2.249	2.131	-443	-1.295	-2.020	-5.207	2000
-188	-150	-868	-830	2.196	2.068	-127	-653	-19	-1.913	2001
-26	-364	-728	-569	3.128	3.152	351	243	2.961	101	2002
30	-102	-596	-392	3.440	3.592	748	1.021	5.729	4.941	2003

1. Población y migraciones

1.1.5. Población de nacionalidad extranjera por sexo, grupos quinquenales de edad y provincia de residencia. Año 2004

	Edad mujeres																			Total	
	0-4	5-9	10-14	15-19	20-24	25-29	30-34	35-39	40-44	45-49	50-54	55-59	60-64	65-69	70-74	75-79	80-84	85-89	90 y más		
Almería																					
Unión Europea	128	225	230	149	153	241	324	462	412	453	533	748	678	485	252	160	81	23	16	5.753	
Alemania	9	32	26	18	28	34	34	74	69	57	81	88	98	92	46	25	10	2	2	825	
Austria	-	-	1	3	-	1	2	3	1	1	1	7	-	-	-	-	-	-	-	1	21
Bélgica	7	12	4	3	6	23	12	21	22	20	13	28	26	25	16	9	1	-	1	249	
Dinamarca	-	1	1	1	1	-	-	-	1	1	2	2	2	1	1	-	-	-	-	15	
Finlandia	-	-	-	-	-	-	-	-	1	2	-	-	1	1	1	-	1	-	-	7	
Francia	10	25	14	24	25	43	54	68	45	44	25	46	41	27	20	13	9	5	1	539	
Grecia	-	-	-	-	-	1	-	1	-	-	-	-	-	1	-	-	-	-	-	3	
Irlanda	2	2	4	-	3	4	4	12	4	6	8	7	8	2	1	-	-	-	-	67	
Italia	18	16	22	11	24	29	26	27	29	35	15	17	15	6	3	8	3	-	-	304	
Luxemburgo	-	-	-	-	-	-	-	-	-	1	1	-	1	-	-	-	-	-	-	3	
Países Bajos	7	11	12	13	10	6	19	20	19	18	28	23	16	13	9	7	1	-	2	234	
Portugal	4	3	1	5	9	13	10	12	11	9	5	3	1	-	2	-	1	-	-	89	
Reino Unido	71	123	145	71	46	87	162	222	207	255	353	523	465	315	152	98	55	16	9	3.375	
Suecia	-	-	-	-	1	1	-	2	2	4	1	4	4	2	1	-	-	-	-	22	
Resto de Europa	334	425	354	355	957	1.370	999	544	418	270	160	61	32	17	7	4	-	1	-	6.308	
Albania	-	-	-	-	-	-	1	-	-	-	-	-	1	-	-	-	-	-	-	2	
Andorra	2	3	2	3	4	1	1	1	1	-	-	-	-	-	-	-	-	-	-	18	
Armenia	-	-	-	-	-	-	-	-	-	-	-	1	-	-	-	-	-	-	-	1	
Bielorrusia	2	-	3	3	2	7	7	1	4	1	-	1	-	1	-	-	-	-	-	32	
Bosnia-Herzegovina	-	-	-	-	-	1	-	-	-	-	-	-	-	-	-	-	-	-	-	1	
Bulgaria	28	34	25	36	61	96	73	62	45	33	22	10	2	-	-	-	-	-	-	527	
Chipre	-	-	-	-	-	-	-	-	-	-	-	-	-	-	-	-	-	-	-	-	
Croacia	-	-	-	-	-	-	-	-	-	-	-	-	-	-	-	-	-	-	-	-	
Eslovaquia	-	-	-	-	7	5	-	-	1	1	-	1	-	-	-	-	-	-	-	15	
Eslovenia	-	-	-	-	-	-	-	-	-	-	-	-	-	-	-	-	-	-	-	-	
Estonia	-	-	-	-	2	2	-	-	-	-	-	-	-	-	-	-	-	-	-	4	
Georgia	-	-	1	-	1	-	-	4	-	1	1	-	-	-	-	-	-	-	-	8	
Hungría	2	1	3	1	3	11	10	3	3	3	2	1	-	-	-	-	-	-	-	43	
Letonia	-	-	-	-	1	2	1	-	1	1	-	-	1	-	-	-	-	-	-	7	
Lituania	58	90	63	71	165	192	154	92	92	45	31	10	3	-	-	-	-	-	-	1.066	
Malta	-	-	-	-	-	-	-	1	-	-	-	-	1	1	-	-	-	-	-	3	
Moldavia	3	-	-	2	6	3	2	1	1	2	1	-	-	-	-	-	-	-	-	21	
Noruega	-	1	-	-	1	-	-	2	1	5	4	3	3	1	-	-	-	-	-	21	
Polonia	3	5	6	2	9	17	13	6	3	1	8	3	1	-	1	-	-	-	-	78	
República Checa	-	5	-	-	5	10	4	2	-	-	-	-	-	-	-	-	-	-	-	26	
Rumanía	201	208	174	194	395	522	424	255	188	105	50	7	6	5	1	-	-	1	-	2.736	
Rusia	14	59	48	25	251	428	240	60	26	27	21	8	4	3	-	3	-	-	-	1.217	
San Marino	-	1	-	-	1	-	-	2	1	5	4	3	3	1	-	-	-	-	-	21	
Suiza	2	2	2	2	-	1	6	1	6	5	6	6	6	4	5	1	-	-	-	55	
Ucrania	19	16	26	15	42	72	63	49	43	32	10	6	1	1	-	-	-	-	-	395	
Yugoslavia	-	-	1	1	1	-	-	2	2	3	-	-	-	-	-	-	-	-	-	10	
Países sin relaciones diplomáticas	-	-	-	-	-	-	-	-	-	-	-	1	-	-	-	-	-	-	-	1	
África	798	594	592	599	648	839	823	659	449	231	107	54	50	41	26	9	-	2	5	6.526	
Angola	-	-	-	-	-	-	1	-	-	-	-	-	-	-	-	-	-	-	-	1	
Argelia	15	8	6	7	9	10	18	9	5	4	2	4	5	3	1	1	-	-	1	108	
Benin	-	-	-	-	-	-	-	-	-	-	-	-	-	-	-	-	-	-	-	-	
Burkina Faso	-	-	-	-	1	-	-	-	-	-	-	-	-	-	-	-	-	-	-	1	
Cabo Verde	-	-	-	-	-	1	-	3	-	-	-	-	-	-	-	-	-	-	-	4	
Camerún	-	-	-	-	1	2	1	1	-	-	-	-	-	-	-	-	-	-	-	5	
Congo	-	-	1	-	-	1	1	-	-	-	-	-	-	-	-	-	-	-	-	3	
Costa de Marfil	1	1	1	-	1	1	-	-	-	-	-	-	-	-	-	-	-	-	-	5	
Egipto	-	-	2	-	-	1	-	1	-	-	-	-	-	-	-	-	-	-	-	4	
Etiopía	-	-	-	-	-	-	-	-	-	-	-	-	-	-	-	-	-	-	-	-	
Gabón	-	-	-	-	-	-	-	-	-	-	-	-	-	-	-	-	-	-	-	-	
Gambia	5	4	1	-	1	5	4	2	2	1	1	-	-	-	-	-	-	-	-	26	
Ghana	8	5	4	6	3	7	14	14	4	4	2	-	-	-	-	-	-	-	-	71	
Guinea	1	1	-	1	-	1	3	2	1	-	-	-	-	-	-	-	-	-	-	10	
Guinea Bissau	45	54	37	18	14	21	38	24	14	7	2	-	-	1	-	-	-	-	-	275	
Guinea Ecuatorial	1	7	9	5	7	7	9	7	5	5	1	2	1	3	-	1	-	-	-	70	
Kenia	-	-	-	-	-	-	-	-	-	-	-	-	-	-	-	-	-	-	-	-	
Liberia	-	1	-	2	-	-	-	-	1	1	-	-	-	-	-	-	-	-	-	5	
Libia	-	-	-	-	-	-	1	-	-	-	-	-	-	-	-	-	-	-	-	1	
Mali	3	2	2	-	4	8	1	3	3	-	-	-	-	-	-	-	-	-	-	26	
Marruecos	670	477	503	532	571	721	670	550	383	200	96	47	44	33	23	7	-	2	4	5.533	

Edad hombres																				Total	
0-4	5-9	10-14	15-19	20-24	25-29	30-34	35-39	40-44	45-49	50-54	55-59	60-64	65-69	70-74	75-79	80-84	85-89	90 y más	Total		
141	238	268	153	155	182	364	431	409	410	481	737	744	672	370	188	93	29	6	6.071	Almería	
16	27	35	25	25	15	49	64	71	60	57	52	123	105	50	31	19	1	1	826	Unión Europea	
-	-	-	-	1	1	4	-	-	2	4	3	3	1	1	-	-	-	-	20	Alemania	
4	1	6	4	5	12	20	21	15	16	20	24	20	41	19	9	1	-	-	238	Austria	
-	1	2	2	-	2	-	-	-	1	3	3	2	3	2	-	-	-	-	21	Bélgica	
-	-	-	1	-	1	-	1	-	1	-	-	-	2	1	-	-	-	-	7	Dinamarca	
14	21	29	23	27	29	57	43	33	28	27	34	33	37	28	14	9	2	1	489	Finlandia	
-	-	-	-	-	3	1	1	1	1	-	1	-	1	1	-	1	-	1	9	Francia	
2	6	6	2	-	1	1	7	4	6	5	8	7	13	4	1	-	-	-	73	Grecia	
9	16	15	16	27	46	56	48	39	42	17	30	25	21	7	3	5	2	1	425	Irlanda	
-	-	-	-	-	-	-	1	-	-	-	-	-	1	-	-	-	-	-	2	Italia	
9	6	14	12	7	10	18	24	30	20	27	23	24	19	14	8	1	-	-	266	Luxemburgo	
5	3	1	3	7	12	9	14	8	5	8	6	2	2	-	-	2	-	-	87	Países Bajos	
80	157	160	65	56	55	145	207	208	226	309	550	500	424	242	122	55	23	3	3.587	Portugal	
2	-	-	-	-	-	-	-	-	2	4	4	4	3	1	-	1	-	-	21	Reino Unido	
-	-	-	-	-	-	-	-	-	-	-	-	-	-	-	-	-	-	-	-	Suecia	
350	410	377	322	657	1.132	947	679	483	352	165	60	27	14	16	2	2	2	1	5.998	Resto de Europa	
-	-	-	-	-	1	1	1	-	-	-	1	-	-	-	-	1	-	-	5	Albania	
1	3	5	4	4	1	1	1	2	-	-	-	-	-	-	-	-	-	-	25	Andorra	
-	-	-	-	1	-	-	-	-	-	-	-	1	-	-	-	-	-	-	2	Armenia	
1	2	-	-	-	5	2	5	4	2	-	-	-	-	-	-	-	-	-	21	Bielorrusia	
-	-	-	-	-	1	-	-	-	-	-	-	-	-	-	-	-	-	-	1	Bosnia-Herzegovina	
24	29	38	36	48	122	106	85	68	60	25	11	3	1	-	-	-	-	-	656	Bulgaria	
-	-	-	-	-	-	-	-	-	-	-	-	-	-	-	1	-	-	-	1	Chipre	
-	-	-	-	-	-	-	-	1	-	-	-	-	-	-	-	-	-	-	1	Croacia	
1	1	1	-	-	7	4	2	-	2	-	-	-	-	-	-	-	-	-	18	Eslovaquia	
-	-	-	-	-	-	-	-	1	-	-	-	-	-	-	-	-	-	-	1	Eslovenia	
-	-	-	-	-	-	-	-	-	1	-	-	-	-	-	-	-	-	-	1	Estonia	
1	1	1	-	2	2	-	2	1	2	1	-	-	-	-	-	-	-	-	13	Georgia	
4	2	-	-	1	2	2	2	1	2	1	-	1	-	-	-	-	1	-	19	Hungría	
-	-	1	-	1	-	2	-	-	-	-	-	-	-	-	-	-	-	-	4	Letonia	
70	85	79	52	165	226	164	102	67	42	22	5	1	-	-	-	-	-	1	1.081	Lituania	
-	-	-	-	-	-	-	-	-	-	-	-	-	-	-	-	-	-	-	-	-	
4	2	2	1	6	11	3	6	1	1	1	-	-	-	-	-	-	-	-	38	Moldavia	
-	1	1	-	-	-	-	-	-	1	1	4	3	1	2	-	-	-	-	14	Noruega	
2	4	-	1	5	13	3	7	4	7	2	1	-	-	1	-	-	-	-	50	Polonia	
-	1	-	-	1	1	1	2	1	-	1	-	-	-	-	-	-	-	-	8	República Checa	
200	214	189	184	365	625	526	364	240	169	82	20	8	4	1	1	-	1	-	3.193	Rumanía	
25	46	38	20	17	23	15	11	10	13	6	4	2	-	-	-	-	-	-	230	Rusia	
-	1	1	-	-	-	-	-	-	1	1	4	3	1	2	-	-	-	-	14	San Marino	
-	2	4	2	-	2	1	7	6	4	5	7	2	6	9	1	1	-	-	59	Suiza	
17	16	17	22	40	86	115	81	74	45	16	4	1	1	-	-	-	-	-	535	Ucrania	
-	-	-	-	-	2	1	1	1	-	1	-	-	-	-	-	-	-	-	6	Yugoslavia	
-	-	-	-	1	-	-	-	-	-	-	-	1	-	-	-	-	-	-	2	Países sin relaciones diplomáticas	
941	714	727	934	1.950	3.763	3.525	2.662	1.591	811	362	134	67	43	21	9	7	2	19	18.282	África	
-	-	-	-	-	-	-	2	1	-	-	-	-	-	-	-	-	-	-	3	Angola	
18	8	6	7	15	81	129	115	67	25	6	2	3	3	2	2	1	-	1	491	Argelia	
-	-	-	-	-	-	1	1	-	1	-	-	-	-	-	-	-	-	-	3	Benin	
2	1	-	-	-	1	5	5	-	-	-	-	-	-	-	-	-	-	-	14	Burkina Faso	
-	-	-	-	-	-	-	-	-	-	-	-	-	-	-	-	-	-	-	-	-	
1	-	-	-	-	-	1	1	-	-	-	1	-	-	-	-	-	-	-	4	Camerún	
-	1	-	3	1	-	1	4	1	-	-	-	-	1	-	-	-	-	-	12	Congo	
1	1	-	2	2	5	11	2	4	-	-	1	-	-	-	-	-	-	-	29	Costa de Marfil	
-	3	-	-	-	1	2	4	2	1	-	-	-	-	-	-	-	-	-	13	Egipto	
-	-	-	-	-	-	-	-	1	-	-	-	-	-	-	-	-	-	-	1	Etiopía	
-	-	-	-	-	-	-	1	-	-	-	-	-	-	-	-	-	-	-	1	Gabón	
2	6	6	7	13	32	34	30	8	7	4	1	-	-	-	-	-	-	-	150	Gambia	
3	5	2	15	65	190	186	124	47	19	9	-	-	-	-	-	-	-	-	665	Ghana	
-	-	1	3	8	22	18	29	8	4	3	1	-	-	-	-	-	-	-	97	Guinea	
58	44	67	112	70	80	70	126	137	56	21	10	2	-	-	-	-	-	-	853	Guinea Bissau	
1	7	6	5	4	2	1	6	1	5	1	-	1	2	-	1	-	-	-	43	Guinea Ecuatorial	
-	-	-	-	-	-	-	-	-	-	-	1	-	-	-	-	-	-	-	1	Kenia	
1	-	-	-	-	2	3	7	6	-	-	-	-	-	-	-	-	-	-	19	Liberia	
-	-	-	-	-	-	2	-	-	-	-	1	-	-	-	-	-	-	-	3	Libia	
5	4	2	1	28	93	88	50	20	14	3	-	-	-	1	-	-	-	-	309	Mali	
794	609	594	722	1.654	2.997	2.660	1.884	1.089	575	279	107	58	36	17	6	6	1	18	14.106	Marruecos	

CONTINUA →

1. Población y migraciones

1.1.5. Población de nacionalidad extranjera por sexo, grupos quinquenales de edad y provincia de residencia. Año 2004

	Edad mujeres																		Total	
	0-4	5-9	10-14	15-19	20-24	25-29	30-34	35-39	40-44	45-49	50-54	55-59	60-64	65-69	70-74	75-79	80-84	85-89		90 y más
Mauritania	1	1	1	-	1	3	3	3	3	-	-	-	-	-	-	-	-	-	-	16
Mozambique	-	-	-	-	-	-	-	-	-	-	-	-	-	-	-	-	-	-	-	-
Nigeria	9	2	1	1	13	25	15	13	3	1	-	-	-	-	-	-	-	-	-	83
República Centroafricana	-	-	-	-	-	-	-	-	-	-	-	-	-	-	-	-	-	-	-	-
Ruanda	1	-	-	-	-	-	-	-	-	-	-	-	-	-	-	-	-	-	-	1
Senegal	37	29	20	24	22	26	38	24	18	6	2	-	-	1	-	-	-	-	-	247
Sierra Leona	-	-	-	-	1	3	2	-	-	-	-	-	-	-	-	-	-	-	-	6
Somalia	-	-	-	-	-	-	-	-	-	-	-	-	-	-	-	-	-	-	-	-
Sudáfrica	-	-	1	-	-	-	-	1	-	2	-	1	-	-	1	-	-	-	-	6
Sudán	-	-	-	-	-	-	-	-	-	-	-	-	-	-	-	-	-	-	-	-
Tanzania	-	-	-	-	-	-	-	-	-	-	-	-	-	-	-	-	-	-	-	-
Togo	-	-	-	-	-	-	-	-	-	-	-	-	-	-	-	-	-	-	-	-
Túnez	1	1	2	2	-	-	1	4	1	-	1	-	-	-	1	-	-	-	-	14
Uganda	-	-	-	1	-	-	-	-	1	-	-	-	-	-	-	-	-	-	-	2
Zaire	-	1	1	-	-	-	1	-	-	-	-	-	-	-	-	-	-	-	-	3
Zimbabwe	-	-	-	-	-	-	-	-	-	-	-	-	-	-	-	-	-	-	-	-
Países sin relaciones diplomáticas	-	-	-	-	-	-	-	-	-	-	-	-	-	-	-	-	-	-	-	-
América del Norte	6	6	10	6	7	14	20	17	20	10	14	12	10	3	9	1	6	1	-	172
Canadá	-	3	4	1	-	-	1	1	1	2	3	3	2	-	1	-	1	-	-	23
Estados Unidos de América	2	2	3	4	6	9	4	6	14	6	10	8	8	2	8	1	5	1	-	99
México	4	1	3	1	1	5	15	10	5	2	1	1	-	1	-	-	-	-	-	50
América Central	3	13	16	21	37	60	60	52	37	27	9	4	8	3	3	2	1	1	-	357
Barbados	-	-	-	-	-	-	-	-	-	-	-	-	-	-	-	-	-	-	-	-
Costa Rica	-	2	1	-	1	-	2	1	2	1	-	-	-	-	-	-	-	-	-	10
Cuba	2	2	4	9	12	32	18	10	9	8	5	3	2	2	1	1	1	1	-	122
Dominica	-	-	-	1	1	1	-	-	-	1	-	-	-	-	-	-	-	-	-	4
El Salvador	-	-	-	-	-	-	-	-	-	2	-	-	-	-	-	-	-	-	-	2
Granada	-	-	-	-	-	-	-	-	1	-	-	-	-	-	-	-	-	-	-	1
Guatemala	-	1	1	-	1	-	-	-	-	-	-	-	1	-	-	-	-	-	-	4
Honduras	-	1	1	-	5	4	2	2	1	2	-	-	-	-	-	-	-	-	-	18
Nicaragua	-	-	-	-	-	-	1	-	-	-	1	-	-	-	-	-	-	-	-	2
Panamá	-	1	-	-	-	-	-	1	-	-	-	-	-	-	-	-	-	-	-	2
República Dominicana	1	6	9	11	17	23	37	37	25	13	3	1	5	1	2	1	-	-	-	192
América del Sur	403	491	557	514	949	1.142	1.030	796	629	377	244	143	79	51	50	22	7	6	2	7.492
Argentina	111	117	132	118	144	216	176	141	122	93	92	53	37	28	31	7	5	5	2	1.630
Bolivia	2	3	6	4	9	13	11	7	5	5	-	1	-	-	-	-	-	-	-	66
Brasil	9	12	8	13	29	33	42	24	20	10	6	5	3	1	1	-	-	1	-	217
Chile	5	8	5	6	8	15	12	14	11	9	4	4	2	1	1	1	-	-	-	106
Colombia	37	73	94	74	157	210	199	190	161	87	50	31	8	6	6	5	2	-	-	1.390
Ecuador	234	258	285	280	586	620	551	376	286	145	79	41	23	11	6	6	-	-	-	3.787
Paraguay	-	-	1	-	-	-	3	3	1	2	1	-	-	-	-	-	-	-	-	11
Perú	1	3	7	9	4	13	11	13	11	11	5	2	1	3	2	2	-	-	-	98
Uruguay	1	6	3	2	5	5	6	11	6	4	2	4	2	-	3	-	-	-	-	60
Venezuela	3	11	16	8	7	17	19	17	6	11	5	2	3	1	-	1	-	-	-	127
Asia	22	17	14	15	24	20	33	29	25	19	15	7	1	2	5	2	-	-	-	250
Azerbaián	-	1	4	4	1	-	2	3	2	3	-	-	-	-	-	-	-	-	-	20
Bangladesh	-	-	-	-	-	-	-	-	-	-	-	-	-	-	-	-	-	-	-	-
Camboya	-	-	-	-	-	-	-	-	-	-	-	1	-	-	-	-	-	-	-	1
China	16	11	7	7	14	17	16	19	11	6	5	2	1	1	2	1	-	-	-	136
Filipinas	-	-	-	1	-	-	-	1	3	2	2	-	-	-	1	-	-	-	-	10
India	-	-	-	-	-	1	1	-	-	-	-	-	-	-	-	-	-	-	-	2
Indonesia	-	-	-	-	-	-	-	-	-	-	1	-	-	-	-	-	-	-	-	1
Irak	2	-	-	-	-	-	1	-	-	-	-	-	-	-	-	-	-	-	-	3
Irán	-	-	-	-	-	-	-	-	-	1	-	-	-	-	1	1	-	-	-	3
Israel	1	-	-	-	2	-	-	1	-	1	1	-	-	-	-	-	-	-	-	6
Japón	-	-	-	-	2	-	2	1	2	2	-	2	-	-	-	1	-	-	-	12
Jordania	-	-	-	-	-	-	-	-	-	-	-	-	-	-	-	-	-	-	-	-
Laos	-	-	-	-	-	-	-	-	-	-	-	-	-	-	-	-	-	-	-	-
Libano	-	-	-	-	-	-	-	-	-	-	-	-	-	-	-	-	-	-	-	-
Nepal	-	-	-	-	-	1	-	-	-	-	-	-	-	-	-	-	-	-	-	1
Pakistán	-	3	2	1	2	-	3	2	4	1	2	1	-	-	-	-	-	-	-	21
República de Corea	-	-	-	-	-	-	-	-	-	-	1	-	-	-	-	-	-	-	-	1
Singapur	-	-	-	-	-	-	1	-	-	-	-	-	-	-	-	-	-	-	-	1
Siría	1	-	1	-	1	-	2	1	-	-	-	-	-	-	1	-	-	-	-	7

Edad hombres																			Total			
0-4	5-9	10-14	15-19	20-24	25-29	30-34	35-39	40-44	45-49	50-54	55-59	60-64	65-69	70-74	75-79	80-84	85-89	90 y más				
1	2	-	10	25	71	103	77	60	28	12	4	1	-	-	-	-	1	-	395	Mauritania		
-	-	-	-	-	2	-	-	-	-	-	-	-	-	-	-	-	-	-	2	Mozambique		
12	-	-	2	16	33	35	21	10	4	-	1	-	-	-	-	-	-	-	134	Nigeria		
-	-	-	-	-	1	-	-	1	-	-	-	-	-	-	-	-	-	-	2	República Centroafricana		
-	-	-	-	-	1	2	-	-	-	-	-	-	-	-	-	-	-	-	3	Ruanda		
38	21	40	44	46	143	165	158	121	62	21	5	2	1	-	-	-	-	-	867	Senegal		
-	-	-	-	2	2	4	2	2	3	-	-	-	-	-	-	-	-	-	15	Sierra Leona		
-	-	-	-	-	2	-	2	-	1	-	-	-	-	-	-	-	-	-	5	Somalia		
-	-	-	-	-	-	-	-	-	-	1	-	-	-	-	1	-	-	-	2	Sudáfrica		
-	-	-	-	-	-	-	-	-	-	-	-	-	-	-	-	-	-	-	-	-	Sudán	
-	-	-	-	-	-	-	-	2	-	-	-	-	-	-	-	-	-	-	2	Tanzania		
-	-	-	-	-	-	-	2	-	1	-	-	-	-	-	-	-	-	-	3	Togo		
3	2	2	1	-	4	6	4	4	2	1	-	-	-	-	-	-	-	-	25	Túnez		
-	-	-	-	1	-	-	-	-	-	-	-	-	-	-	-	-	-	-	1	Uganda		
1	-	-	-	-	1	-	2	-	1	-	-	-	-	-	-	-	-	-	5	Zaire		
-	-	-	-	-	-	-	-	-	1	1	-	-	-	-	-	-	-	-	2	Zimbabwe		
-	-	1	-	-	1	-	-	-	-	-	-	-	-	-	-	-	-	-	2	relaciones diplomáticas		
3	5	10	8	3	15	8	15	14	8	6	9	5	11	4	3	5	-	-	132	América del Norte		
-	-	1	2	-	3	1	-	-	2	-	2	-	1	-	-	1	-	-	13	Canadá		
2	-	4	6	2	8	5	9	7	6	6	7	5	10	4	3	4	-	-	88	Estados Unidos de América		
1	5	5	-	1	4	2	6	7	-	-	-	-	-	-	-	-	-	-	31	México		
2	14	17	22	14	16	18	31	22	12	5	1	2	4	2	1	-	-	-	183	América Central		
-	-	-	-	-	-	-	-	-	-	1	-	-	-	-	-	-	-	-	1	Barbados		
-	1	-	-	1	-	-	-	-	-	-	-	-	-	-	-	-	-	-	2	Costa Rica		
-	5	4	5	2	4	12	14	14	9	2	1	2	2	-	1	-	-	-	77	Cuba		
-	-	1	-	-	-	-	-	1	-	-	-	-	-	-	-	-	-	-	2	Dominica		
-	-	-	-	-	-	-	-	-	-	-	-	-	-	-	-	-	-	-	-	-	El Salvador	
-	-	-	-	-	-	-	-	-	-	-	-	-	-	-	-	-	-	-	-	-	Granada	
-	2	-	-	-	1	-	2	-	-	1	-	-	1	1	-	-	-	-	8	Guatemala		
-	-	1	1	3	3	2	2	-	-	1	-	-	1	-	-	-	-	-	14	Honduras		
-	-	-	-	-	-	1	-	-	-	-	-	-	-	-	-	-	-	-	1	Nicaragua		
-	1	-	-	-	-	-	-	-	-	-	-	-	-	-	-	-	-	-	1	Panamá		
2	5	11	16	8	8	3	13	7	3	-	-	-	-	1	-	-	-	-	77	República Dominicana		
430	560	546	531	1.034	1.170	1.067	872	641	422	184	101	51	26	19	13	5	1	2	7.675	América del Sur		
112	144	154	122	157	203	192	186	142	118	72	39	31	19	11	8	3	1	118	2	1.716	Argentina	
6	3	2	6	10	11	10	10	5	3	3	-	-	-	-	-	-	-	-	-	69	Bolivia	
7	8	18	12	12	15	18	14	10	3	3	2	1	1	-	-	-	-	-	-	124	Brasil	
4	7	11	4	9	16	10	10	9	10	4	1	-	-	-	1	-	-	-	-	96	Chile	
59	76	94	88	134	155	176	136	104	66	30	20	4	2	3	1	-	-	-	-	1.148	Colombia	
234	310	254	282	692	744	639	490	344	209	64	33	11	1	3	-	1	-	-	-	4.311	Ecuador	
-	-	-	1	-	-	1	1	3	-	-	-	-	-	-	-	-	-	-	-	6	Paraguay	
1	2	4	9	10	7	8	10	7	7	2	-	2	1	-	3	1	-	-	-	74	Perú	
3	6	5	2	5	4	7	8	6	2	3	2	1	2	1	-	-	-	-	-	57	Uruguay	
4	4	4	5	5	15	6	7	11	4	3	4	1	-	1	-	-	-	-	-	74	Venezuela	
23	15	23	25	96	229	178	150	74	56	30	12	6	7	-	1	2	-	-	-	927	Asia	
1	1	1	3	3	4	-	3	3	2	-	-	1	-	-	-	-	-	-	-	22	Azerbaiyán	
-	-	-	-	2	6	3	3	-	-	-	-	-	-	-	-	-	-	-	-	14	Bangladesh	
-	-	1	-	-	-	-	-	-	-	-	-	-	-	-	-	-	-	-	-	1	Camboya	
15	8	12	10	16	25	31	19	14	14	5	4	2	3	-	1	1	-	-	-	180	China	
-	1	-	1	1	-	-	-	-	-	1	-	-	-	-	-	-	-	-	-	4	Filipinas	
-	-	-	-	-	4	3	-	-	1	2	-	-	-	-	-	-	-	-	-	10	India	
-	-	-	-	-	-	-	-	-	-	-	-	-	-	-	-	-	-	-	-	-	-	Indonesia
-	-	-	-	-	1	-	-	-	1	1	-	-	1	-	-	-	-	-	-	4	Irak	
-	-	-	-	-	1	-	1	-	-	1	-	-	-	-	-	-	-	-	-	3	Irán	
-	-	-	-	-	-	2	-	1	-	1	-	1	-	-	-	-	-	-	-	4	Israel	
2	-	-	2	2	-	2	1	1	3	2	-	3	-	-	-	-	-	-	-	18	Japón	
-	-	-	-	-	-	-	-	2	-	-	-	-	1	-	-	-	-	-	-	3	Jordania	
-	-	-	-	-	-	1	-	-	-	-	-	-	-	-	-	1	-	-	-	2	Laos	
-	-	-	-	-	-	2	1	-	-	-	-	-	-	-	-	-	-	-	-	3	Libano	
-	-	-	-	-	-	-	-	-	-	-	-	-	-	-	-	-	-	-	-	-	-	Nepal
3	3	9	8	70	188	135	114	52	36	16	3	1	-	-	-	-	-	-	-	638	Pakistán	
-	-	-	-	-	-	1	-	-	-	-	-	-	-	-	-	-	-	-	-	1	República de Corea	
-	-	-	-	-	-	-	-	-	-	-	1	-	-	-	-	-	-	-	-	1	Singapur	
2	1	-	-	-	-	2	1	-	-	2	-	-	-	-	-	-	-	-	-	8	Siria	

1. Población y migraciones

1.1.5. Población de nacionalidad extranjera por sexo, grupos quinquenales de edad y provincia de residencia. Año 2004

	Edad mujeres																			Total
	0-4	5-9	10-14	15-19	20-24	25-29	30-34	35-39	40-44	45-49	50-54	55-59	60-64	65-69	70-74	75-79	80-84	85-89	90 y más	
Tailandia	1	-	-	-	1	-	4	1	2	2	3	-	-	-	-	-	-	-	-	14
Turquia	-	-	-	-	-	-	-	-	-	-	-	-	-	-	-	-	-	-	-	-
Vietnam	-	-	-	2	1	-	-	-	1	-	1	1	-	-	-	-	-	-	-	6
Yemen	-	-	-	-	-	-	-	-	-	-	-	-	-	-	-	-	-	-	-	-
Países sin relaciones diplomáticas	1	2	-	-	-	1	1	-	-	-	-	-	-	-	-	-	-	-	-	5
Oceania	-	-	-	-	-	-	-	1	1	-	-	2	2	1	-	1	-	-	-	8
Australia	-	-	-	-	-	-	-	1	1	-	-	2	1	1	-	1	-	-	-	7
Nueva Zelanda	-	-	-	-	-	-	-	-	-	-	-	-	1	-	-	-	-	-	-	1
Apátridas	-	-	-	-	-	-	-	-	-	-	-	-	-	1	1	-	-	-	-	2
Total	1.694	1.771	1.773	1.659	2.775	3.686	3.289	2.560	1.991	1.387	1.082	1.031	860	604	353	201	95	34	23	26.868
Cádiz																				
Unión Europea	143	157	184	128	157	277	396	438	348	285	246	293	222	178	97	78	44	19	16	3.706
Alemania	22	23	33	33	22	44	72	90	94	64	53	39	61	33	12	13	7	3	4	722
Austria	3	-	1	-	3	4	6	2	2	4	2	3	2	-	-	1	-	-	-	33
Bélgica	2	7	3	3	2	12	20	18	7	12	7	9	3	7	2	3	-	1	1	119
Dinamarca	5	5	1	-	2	5	4	7	3	1	1	1	4	3	1	1	-	-	-	44
Finlandia	1	2	-	2	1	3	1	-	1	-	1	-	-	2	1	-	-	-	-	15
Francia	13	19	31	10	36	39	66	59	38	32	25	22	17	18	9	5	3	2	3	447
Grecia	-	-	-	-	-	1	1	-	-	-	-	-	-	-	-	1	1	-	-	4
Irlanda	1	2	1	1	1	6	2	7	7	11	3	6	1	2	-	1	-	-	-	52
Italia	11	16	20	14	22	36	45	38	30	18	9	7	10	8	9	2	2	2	-	299
Luxemburgo	-	-	-	-	-	-	-	-	-	-	1	2	1	1	-	-	-	-	-	5
Países Bajos	8	5	6	4	7	10	18	23	10	15	15	15	14	6	2	4	2	-	-	164
Portugal	4	5	-	10	8	20	15	23	23	14	10	7	4	3	3	3	4	-	3	159
Reino Unido	73	72	86	49	48	87	143	166	132	114	115	177	105	93	56	43	24	10	5	1.598
Suecia	-	1	2	2	5	10	3	5	1	-	4	5	-	2	2	1	1	1	-	45
Resto de Europa	15	24	29	25	91	107	87	96	43	48	34	17	10	9	3	3	1	-	-	642
Albania	-	-	-	-	1	-	-	-	-	-	-	-	-	-	-	-	-	-	-	1
Andorra	1	-	-	-	1	-	-	1	1	-	-	-	-	-	-	-	-	-	-	4
Armenia	-	-	-	-	-	-	-	-	-	-	-	-	-	-	-	-	-	-	-	-
Bielorrusia	-	-	-	-	-	-	-	1	-	1	-	-	-	-	-	-	-	-	-	2
Bosnia-Herzegovina	-	-	3	-	-	-	-	1	-	2	-	-	-	-	-	-	-	-	-	6
Bulgaria	-	-	1	1	4	4	3	3	1	2	2	1	-	-	-	-	-	-	-	22
Chipre	-	-	-	-	-	-	-	-	-	-	-	-	-	-	-	-	-	-	-	-
Croacia	-	-	-	-	-	-	-	1	-	-	-	-	-	-	-	-	-	-	-	1
Eslovaquia	-	-	-	-	-	2	1	1	-	-	-	-	-	-	-	-	-	-	-	4
Eslovenia	1	1	-	-	-	1	-	1	-	-	-	-	-	-	-	-	-	-	-	4
Estonia	-	-	-	-	3	1	-	-	-	1	-	-	-	-	-	-	-	-	-	5
Georgia	-	-	-	-	-	-	-	-	-	-	-	-	-	-	-	-	-	-	-	-
Hungría	-	-	-	-	-	1	2	-	-	-	-	-	-	1	-	-	-	-	-	4
Islandia	-	-	-	-	-	1	1	-	-	-	-	1	-	-	-	-	-	-	-	3
Letonia	-	-	-	1	-	-	2	-	-	-	1	-	-	-	-	-	-	-	-	4
Lituania	-	1	3	-	6	5	7	6	1	1	1	-	1	-	-	-	-	-	-	32
Malta	-	1	1	-	-	-	1	1	2	-	1	2	1	-	-	-	-	-	-	10
Moldavia	-	-	-	1	-	1	2	-	1	1	-	-	-	-	-	-	-	-	-	6
Mónaco	-	1	1	1	-	-	-	-	-	1	-	1	1	-	-	-	-	-	-	6
Noruega	2	1	1	1	3	4	1	3	2	5	1	2	1	2	-	-	-	-	-	29
Polonia	2	2	2	-	7	19	11	8	2	1	2	-	1	-	1	-	-	-	-	58
República Checa	1	-	-	-	2	1	1	-	-	-	-	-	-	-	-	-	-	-	-	5
Rumanía	6	5	5	11	40	22	22	21	8	6	2	-	-	2	1	-	-	-	-	151
Rusia	1	4	3	1	13	22	7	11	6	3	3	2	2	1	-	-	-	-	-	79
Santa Sede	-	-	-	-	-	-	-	-	-	-	-	1	-	-	-	-	-	-	-	1
Suiza	-	4	3	6	1	4	6	10	10	3	7	4	3	2	2	2	1	-	-	68
Ucrania	1	4	6	2	9	18	21	23	8	20	14	3	-	1	-	-	-	-	-	130
Yugoslavia	-	-	-	-	1	1	1	2	1	1	-	-	-	-	-	-	-	-	-	7
Países sin relaciones diplomáticas	-	-	-	-	-	-	-	-	-	-	-	-	-	-	-	-	-	-	-	-
África	167	146	149	149	257	304	259	240	181	154	89	63	48	35	24	10	5	-	2	2.282
Angola	-	-	-	-	-	-	-	-	-	1	-	-	-	-	-	-	-	-	-	1
Argelia	6	4	16	23	22	11	12	9	9	8	3	3	-	2	1	1	1	-	-	131
Cabo Verde	-	-	1	-	-	-	-	-	-	1	-	-	-	-	-	-	-	-	-	2
Camerún	-	-	-	-	-	-	1	1	1	-	-	-	-	-	-	-	-	-	-	3
Congo	-	-	-	-	-	1	-	-	-	-	-	-	-	-	-	-	-	-	-	1

Edad hombres																					
0-4	5-9	10-14	15-19	20-24	25-29	30-34	35-39	40-44	45-49	50-54	55-59	60-64	65-69	70-74	75-79	80-84	85-89	90 y más	Total		
-	-	-	-	-	-	-	-	-	-	-	-	-	-	-	-	-	-	-	-	Tailandia	
-	-	-	-	-	-	-	-	1	-	-	-	-	-	-	-	-	-	-	-	1	Turquia
-	-	-	1	1	-	-	-	1	-	-	-	1	-	-	-	-	-	-	-	4	Vietnam
-	-	-	-	-	-	-	-	-	1	-	-	-	-	-	-	-	-	-	-	1	Yemen
-	1	-	-	1	-	1	2	-	-	-	-	-	-	-	-	-	-	-	-	5	Países sin relaciones diplomáticas
-	-	1	-	-	1	2	1	-	2	-	-	-	-	-	-	-	-	-	-	7	Oceania
-	-	1	-	-	1	2	-	-	2	-	-	-	-	-	-	-	-	-	-	6	Australia
-	-	-	-	-	-	-	1	-	-	-	-	-	-	-	-	-	-	-	-	1	Nueva Zelanda
-	-	-	-	-	-	-	1	-	-	1	-	-	1	-	-	-	-	-	-	3	Apátridas
1.890	1.956	1.969	1.995	3.909	6.508	6.110	4.841	3.234	2.073	1.234	1.054	902	778	432	217	114	34	28	39.278	Total	
																				Cádiz	
129	211	184	144	113	277	437	563	452	325	285	288	279	219	120	71	39	17	6	4.159	Unión Europea	
14	33	30	29	20	34	61	105	99	68	57	51	55	40	9	8	7	3	-	-	723	Alemania
1	-	-	3	1	1	4	5	5	4	4	3	1	1	-	-	-	-	-	-	33	Austria
4	14	9	4	1	8	10	21	13	10	6	6	9	8	3	2	1	-	-	-	129	Bélgica
1	5	3	2	2	4	4	10	3	5	5	6	7	4	2	-	-	-	-	-	63	Dinamarca
-	1	-	1	-	-	1	-	2	-	1	-	-	1	-	-	-	-	-	-	7	Finlandia
15	19	13	17	23	40	61	69	48	27	17	22	20	12	9	3	5	2	1	423	Francia	
1	1	-	-	-	-	-	2	-	-	1	-	-	-	-	-	-	-	-	-	5	Grecia
4	1	-	3	1	4	7	12	7	3	9	3	4	1	-	1	-	-	-	-	60	Irlanda
11	16	12	26	15	44	80	69	57	49	31	16	22	12	8	9	1	-	1	479	Italia	
-	-	-	-	-	-	-	-	-	-	-	-	-	1	-	-	-	-	-	-	1	Luxemburgo
3	15	7	4	5	14	23	21	16	20	15	14	10	11	3	2	1	-	-	-	184	Países Bajos
2	7	9	7	8	19	27	19	18	13	15	8	8	7	2	4	3	1	1	178	Portugal	
73	98	99	46	36	108	157	224	183	123	123	156	135	118	82	42	21	10	3	1.837	Reino Unido	
-	1	2	2	1	2	6	1	3	1	3	8	3	2	-	-	1	-	-	-	37	Suecia
21	31	32	28	57	80	62	58	46	31	14	19	17	9	5	1	3	-	-	514	Resto de Europa	
-	-	-	-	-	-	-	-	-	-	-	-	-	-	-	-	-	-	-	-	-	Albania
1	-	1	-	-	-	-	-	-	-	-	-	-	1	-	-	-	-	-	-	3	Andorra
-	-	1	-	-	-	-	-	-	-	-	-	-	-	-	-	-	-	-	-	1	Armenia
-	-	-	-	-	-	-	-	-	-	-	-	-	-	-	-	-	-	-	-	-	Bielorrusia
-	-	2	3	2	4	-	-	-	1	-	2	-	-	-	-	-	-	-	-	14	Bosnia-Herzegovina
1	-	-	1	2	2	3	2	3	1	1	-	-	-	-	-	-	-	-	-	16	Bulgaria
1	-	1	-	-	-	-	-	-	-	-	-	-	-	-	-	-	-	-	-	2	Chipre
-	-	-	-	1	1	1	-	1	-	-	1	-	-	-	-	-	-	-	-	5	Croacia
-	-	-	-	2	1	2	-	1	-	1	-	-	-	-	-	-	-	-	-	7	Eslovaquia
-	-	-	-	-	1	-	-	1	1	-	1	-	-	-	-	-	-	-	-	4	Eslovenia
-	1	-	-	-	2	-	-	-	-	-	-	-	-	-	-	-	-	-	-	3	Estonia
-	-	-	-	-	-	-	-	-	-	-	-	-	-	-	-	-	-	-	-	-	Georgia
-	-	-	-	2	1	-	-	-	-	-	-	-	1	-	-	-	-	-	-	4	Hungría
-	-	1	-	-	-	-	-	-	-	-	-	1	1	-	-	-	-	-	-	3	Islandia
-	-	-	-	-	-	1	-	-	-	-	1	-	-	-	-	-	-	-	-	2	Letonia
2	3	2	2	3	1	2	3	1	2	-	-	-	-	-	-	-	-	-	-	21	Lituania
-	1	1	-	-	-	1	2	1	-	-	1	1	-	-	-	-	-	-	-	8	Malta
-	-	-	1	-	2	1	3	2	-	-	-	-	-	-	-	-	-	-	-	9	Moldavia
-	-	1	-	-	-	1	-	-	-	-	-	1	-	1	-	-	-	-	-	4	Mónaco
3	2	1	2	4	1	4	4	4	3	2	5	7	2	2	-	-	-	-	-	46	Noruega
1	2	2	-	2	5	6	3	5	4	1	2	-	1	-	-	-	-	-	-	34	Polonia
-	-	-	-	1	1	-	1	2	-	-	-	-	-	-	-	1	-	-	-	6	República Checa
3	12	6	11	25	40	27	15	10	6	1	-	-	-	-	-	-	-	-	-	156	Rumania
6	4	2	3	4	4	4	5	2	3	-	-	4	-	-	-	1	-	-	-	42	Rusia
-	-	-	-	-	-	-	-	-	-	-	1	-	-	-	-	-	-	-	-	1	Santa Sede
1	4	5	2	3	2	3	17	9	4	6	5	3	2	2	1	1	-	-	-	70	Suiza
2	2	5	2	4	7	9	3	2	2	2	1	-	-	-	-	-	-	-	-	41	Ucrania
-	-	-	1	2	5	1	1	-	1	-	-	-	-	-	-	-	-	-	-	11	Yugoslavia
-	-	1	-	-	-	-	-	-	-	-	-	-	-	-	-	-	-	-	-	1	Países sin relaciones diplomáticas
172	160	175	202	324	512	541	396	316	226	137	75	50	34	22	7	3	-	2	3.354	África	
-	-	-	-	-	2	1	-	-	-	-	1	-	-	-	-	-	-	-	-	4	Angola
3	9	34	38	20	13	20	11	8	15	5	5	-	1	1	-	-	-	-	1	184	Argelia
-	-	-	-	-	-	3	-	-	1	-	-	-	-	-	-	-	-	-	-	4	Cabo Verde
2	-	-	1	-	1	-	1	-	-	-	-	-	-	-	-	-	-	-	-	5	Camerún
1	-	-	-	-	1	-	-	1	-	-	-	-	-	-	-	-	-	-	-	3	Congo

1. Población y migraciones

1.1.5. Población de nacionalidad extranjera por sexo, grupos quinquenales de edad y provincia de residencia. Año 2004

	Edad mujeres																		Total		
	0-4	5-9	10-14	15-19	20-24	25-29	30-34	35-39	40-44	45-49	50-54	55-59	60-64	65-69	70-74	75-79	80-84	85-89		90 y más	
Costa de Marfil	-	-	-	-	-	-	-	-	-	-	-	-	-	-	-	-	-	-	-	-	
Djibouti	-	-	-	-	-	-	1	-	-	-	-	-	-	-	-	-	-	-	-	-	1
Egipto	-	-	-	-	-	-	-	-	-	-	-	-	-	-	-	-	-	-	-	-	-
Gambia	-	-	-	-	-	-	1	-	-	-	-	-	-	-	-	-	-	-	-	-	1
Ghana	-	-	-	-	-	-	-	-	-	-	-	-	-	-	-	-	-	-	-	-	-
Guinea	-	2	-	1	-	-	-	-	-	-	1	-	-	-	-	-	-	-	-	-	4
Guinea Bissau	-	-	-	-	-	-	-	1	-	-	-	-	-	-	-	-	-	-	-	-	1
Guinea Ecuatorial	-	2	2	1	1	-	1	-	1	-	-	-	-	-	-	-	1	-	-	-	9
Kenia	-	-	-	-	1	6	9	-	-	1	-	-	-	-	-	-	-	-	-	-	17
Liberia	1	-	-	-	2	1	-	-	-	-	-	-	-	-	-	-	-	-	-	-	4
Libia	-	-	-	-	-	-	1	-	-	-	-	-	-	-	-	-	-	-	-	-	1
Madagascar	1	-	-	1	-	-	-	1	-	-	-	-	-	-	-	-	-	-	-	-	3
Malawi	-	-	-	-	-	-	-	-	-	-	-	-	-	-	-	-	-	-	-	-	-
Mali	-	-	-	-	-	-	-	-	-	-	-	-	-	-	-	-	-	-	-	-	-
Marruecos	142	117	116	118	202	246	218	216	156	139	81	58	46	32	22	9	3	-	1	1.922	
Mauricio	-	-	-	-	-	-	-	-	-	-	-	-	-	-	-	-	-	-	-	-	-
Mauritania	5	15	9	3	5	7	6	5	11	1	2	1	1	-	-	-	-	-	-	-	71
Mozambique	-	-	-	-	1	-	-	-	-	-	-	-	-	-	-	-	-	-	-	-	1
Nigeria	9	-	1	-	18	27	4	1	-	1	-	-	-	-	-	-	-	-	-	-	61
República Centroafricana	-	1	-	-	-	-	-	-	-	-	-	-	-	-	-	-	-	-	-	-	1
Senegal	3	3	2	2	3	4	2	4	3	1	1	-	-	-	-	-	-	-	-	-	28
Sierra Leona	-	-	-	-	1	1	-	-	-	-	-	-	-	-	-	-	-	-	-	-	2
Sudáfrica	-	-	2	-	-	-	2	-	-	1	-	-	1	-	1	-	-	-	-	1	8
Sudán	-	-	-	-	-	-	-	-	-	-	-	-	-	-	-	-	-	-	-	-	-
Tanzania	-	-	-	-	-	-	-	-	-	-	-	-	-	-	-	-	-	-	-	-	-
Togo	-	-	-	-	-	-	1	-	-	-	1	-	-	-	-	-	-	-	-	-	2
Túnez	-	-	-	-	-	-	1	-	-	-	-	-	-	-	-	-	-	-	-	-	1
Zaire	-	-	-	-	-	-	-	-	-	-	-	-	-	-	-	-	-	-	-	-	-
Zimbabue	-	2	-	-	1	-	-	1	-	-	-	1	-	1	-	-	-	-	-	-	6
Países sin relaciones diplomáticas	-	-	-	-	-	-	-	-	-	-	-	-	-	-	-	-	-	-	-	-	-
América del Norte	18	34	35	30	34	44	53	71	48	42	21	28	20	9	11	6	5	3	3	515	
Canadá	2	1	2	1	-	1	3	1	3	2	1	1	-	-	1	-	-	-	-	-	19
Estados Unidos de América	16	31	29	27	28	31	35	54	37	36	19	21	20	9	9	6	5	3	3	3	419
México	-	2	4	2	6	12	15	16	8	4	1	6	-	-	1	-	-	-	-	-	77
América Central	1	13	12	22	31	42	79	50	31	18	10	16	3	6	3	4	2	-	2	345	
Barbados	-	-	-	-	-	-	-	-	-	-	-	-	-	-	-	-	-	-	-	-	-
Costa Rica	-	-	-	-	-	1	-	2	1	-	1	-	-	-	-	-	-	-	-	-	5
Cuba	1	6	4	7	9	26	30	18	14	7	6	9	1	2	1	1	1	-	-	-	143
Dominica	-	-	1	1	1	-	2	1	-	-	-	1	-	-	-	-	-	-	-	-	7
El Salvador	-	-	-	-	-	-	3	1	-	-	-	-	-	-	-	-	-	-	-	-	4
Guatemala	-	-	-	1	-	1	3	-	-	2	-	-	-	-	1	-	-	-	-	-	8
Haití	-	-	-	-	-	-	-	-	-	1	1	-	-	-	-	-	-	-	-	-	2
Honduras	-	1	-	-	-	-	2	1	1	-	1	1	-	-	-	-	-	-	2	-	9
Jamaica	-	-	-	-	-	-	1	-	-	-	-	-	-	-	-	-	-	-	-	-	1
Nicaragua	-	2	-	-	-	1	2	1	1	-	-	-	-	-	-	1	-	-	-	-	8
Panamá	-	1	-	1	-	2	2	3	-	2	-	-	-	-	-	-	-	-	-	-	11
República Dominicana	-	3	7	12	21	11	34	23	14	6	1	5	2	4	1	2	1	-	-	-	147
San Vicente y las Granadinas	-	-	-	-	-	-	-	-	-	-	-	-	-	-	-	-	-	-	-	-	-
América del Sur	70	125	135	120	244	423	386	266	243	139	89	60	37	25	17	9	7	4	1	2.400	
Argentina	21	22	28	27	28	50	51	37	46	21	26	23	12	12	5	3	4	1	1	1	418
Bolivia	10	9	5	7	28	56	43	38	34	12	3	5	4	1	1	-	-	-	-	-	256
Brasil	7	10	10	10	24	49	52	26	22	13	8	1	5	1	1	-	1	-	-	-	240
Chile	2	7	5	7	2	13	5	5	8	4	2	2	-	2	1	-	-	-	-	-	65
Colombia	16	48	50	36	88	154	146	93	74	45	26	13	6	2	2	2	-	1	-	-	802
Ecuador	7	20	17	16	45	64	55	33	29	13	12	9	2	1	-	1	1	-	-	-	325
Guyana	-	-	-	-	1	-	-	-	-	1	-	-	-	-	-	-	-	-	-	-	2
Paraguay	-	-	-	-	1	-	-	3	-	2	2	-	-	-	-	-	1	-	-	-	9
Perú	1	3	5	3	5	17	19	11	11	7	6	-	3	3	5	1	-	1	-	-	101
Uruguay	2	3	10	2	8	6	4	9	12	11	2	5	3	2	-	-	1	1	-	-	81
Venezuela	4	3	5	12	14	14	11	11	7	10	2	2	2	1	2	1	-	-	-	-	101
Países sin relaciones diplomáticas	-	-	-	-	-	-	-	-	-	-	-	-	-	-	-	-	-	-	-	-	-
Asia	21	12	15	19	32	47	45	46	37	30	17	5	8	4	4	2	2	2	2	350	
Afganistán	-	-	-	-	-	-	-	-	-	-	-	-	-	-	-	-	-	-	-	-	-
Arabia Saudita	-	-	-	-	-	-	-	-	-	-	-	-	-	-	-	-	-	-	-	-	-
China	16	9	10	13	18	26	21	29	19	12	7	-	1	1	1	2	1	-	1	1	187
Emiratos Arabes Unidos	-	-	-	-	-	-	-	-	-	-	-	-	-	-	-	-	-	-	-	-	-
Filipinas	-	-	2	-	5	7	5	9	9	10	3	-	3	-	2	-	1	2	1	1	59

Edad hombres																			Total	
0-4	5-9	10-14	15-19	20-24	25-29	30-34	35-39	40-44	45-49	50-54	55-59	60-64	65-69	70-74	75-79	80-84	85-89	90 y más		
-	-	-	1	-	2	-	-	-	-	-	-	-	-	-	-	-	-	-	3	Costa de Marfil
-	-	-	-	-	-	-	1	-	-	-	-	-	-	-	-	-	-	-	1	Djibouti
-	-	-	-	-	-	1	-	-	1	-	-	-	-	-	-	-	-	-	4	Egipto
-	-	-	-	-	1	-	-	-	-	-	-	-	-	-	-	-	-	-	1	Gambia
-	-	-	-	2	-	-	-	-	1	-	-	-	-	-	-	-	-	-	3	Ghana
-	-	-	-	-	2	-	1	3	1	-	-	1	-	-	-	-	-	-	8	Guinea
-	-	-	-	-	-	1	1	1	-	1	-	-	-	-	-	-	-	-	4	Guinea Bissau
-	-	2	-	1	-	-	2	-	1	-	-	-	-	-	-	-	-	-	6	Guinea Ecuatorial
-	-	-	-	-	1	-	1	-	-	-	-	-	-	1	-	-	-	-	3	Kenia
-	-	-	-	-	-	2	-	-	-	-	-	-	-	-	-	-	-	-	2	Liberia
1	-	-	-	-	1	-	-	1	-	-	-	-	-	-	-	-	-	-	3	Libia
-	-	-	-	-	-	-	-	-	-	-	-	-	-	-	-	-	-	-	-	Madagascar
-	-	-	-	-	-	-	-	-	-	-	-	-	-	-	-	-	-	-	-	Malawi
-	-	-	-	-	1	1	-	-	-	-	-	-	-	-	-	-	-	-	2	Mali
143	143	129	155	285	445	464	335	265	171	114	61	46	31	20	6	3	-	-	2.816	Marruecos
-	-	-	-	-	-	-	-	-	1	-	-	-	-	-	-	-	-	-	1	Mauricio
1	6	8	5	1	14	15	11	6	10	8	2	-	-	-	-	-	-	-	87	Mauritania
-	-	-	-	1	1	2	-	1	-	-	-	-	-	-	-	-	-	-	5	Mozambique
15	1	-	-	7	11	8	2	-	1	-	-	-	-	-	-	-	-	-	45	Nigeria
-	-	-	-	-	-	1	-	-	-	-	-	-	-	-	-	-	-	-	1	Republica Centroafricana
4	1	1	2	5	12	21	26	28	20	8	5	3	1	-	-	-	-	-	137	Senegal
2	-	-	-	-	1	1	-	-	-	-	-	-	-	-	-	-	-	-	4	Sierra Leona
-	-	-	-	1	1	-	-	1	1	1	-	-	-	-	-	-	-	-	5	Sudáfrica
-	-	-	-	-	-	-	-	-	-	-	-	-	-	-	-	-	-	-	-	Sudán
-	-	-	-	-	-	-	-	-	-	-	-	-	-	-	-	-	-	-	-	Tanzania
-	-	-	-	-	-	-	-	1	-	-	-	-	-	-	-	-	-	-	1	Togo
-	-	-	-	-	2	-	1	-	1	-	-	-	-	-	-	-	-	1	5	Túnez
-	-	-	-	-	-	-	-	-	-	-	1	-	-	-	-	-	-	-	1	Zaire
-	-	1	-	-	-	-	1	-	1	-	-	-	1	-	1	-	-	-	5	Zimbabwe
-	-	-	-	1	-	-	-	-	-	-	-	-	-	-	-	-	-	-	1	Países sin relaciones diplomáticas
29	36	34	26	42	52	83	80	103	75	49	46	47	45	27	18	18	2	1	813	América del Norte
-	-	1	1	-	3	1	2	2	3	1	1	-	-	3	-	1	1	-	20	Canadá
24	26	31	22	42	42	70	71	92	72	47	42	46	45	24	18	17	1	1	733	Estados Unidos de América
5	10	2	3	-	7	12	7	9	-	1	3	1	-	-	-	-	-	-	60	México
3	9	17	16	16	28	30	26	14	15	8	9	3	3	1	1	-	2	-	201	América Central
-	-	-	-	-	1	-	-	-	-	-	-	-	-	-	-	-	-	-	1	Barbados
-	-	-	-	3	-	-	1	-	-	-	-	-	-	-	-	-	-	-	4	Costa Rica
-	3	5	6	5	13	17	22	11	11	5	9	2	1	-	-	-	1	-	111	Cuba
-	-	-	-	-	-	-	-	-	-	-	-	-	-	-	-	-	-	-	-	Dominica
-	-	-	-	-	1	-	-	1	-	-	-	-	-	-	-	-	-	-	2	El Salvador
-	1	3	-	-	1	-	-	-	-	-	-	-	1	-	-	-	-	-	6	Guatemala
-	-	-	-	-	-	-	1	-	1	1	-	-	-	-	-	-	-	-	3	Haití
-	-	1	1	1	-	4	-	-	-	1	-	-	-	-	-	-	-	-	8	Honduras
-	-	-	-	-	-	-	-	-	-	-	-	-	-	-	-	-	-	-	-	Jamaica
-	-	-	-	1	-	1	-	-	-	-	-	-	-	-	-	-	-	-	2	Nicaragua
-	-	2	1	1	-	2	-	-	2	-	-	1	1	-	-	-	-	-	10	Panamá
3	5	6	8	5	12	6	2	2	1	1	-	-	-	1	1	-	1	-	54	Republica Dominicana
-	-	-	-	-	-	-	-	-	-	-	-	-	-	-	-	-	-	-	-	San Vicente y las Granadinas
74	136	145	118	169	214	211	162	118	106	58	34	29	11	8	8	1	2	-	1.604	América del Sur
25	36	38	24	30	59	67	42	31	32	23	18	10	4	3	4	1	2	-	449	Argentina
12	12	10	8	22	34	27	20	16	6	1	1	-	-	-	-	-	-	-	169	Bolivia
5	11	16	8	14	12	13	10	5	10	7	-	2	-	-	1	-	-	-	114	Brasil
-	2	5	4	3	9	7	5	12	8	3	1	4	-	-	-	-	-	-	63	Chile
14	38	39	41	40	39	38	39	23	18	10	1	4	5	2	1	-	-	-	352	Colombia
11	22	25	19	40	35	29	25	9	11	6	8	3	1	-	-	-	-	-	244	Ecuador
-	-	-	-	-	-	-	-	-	-	-	-	-	-	-	-	-	-	-	-	Guyana
-	1	-	-	-	-	-	-	-	1	-	-	-	-	-	-	-	-	-	2	Paraguay
2	4	2	2	7	15	12	7	7	7	-	4	3	-	2	-	-	-	-	74	Perú
2	1	4	6	5	4	9	7	14	8	5	1	1	1	-	1	-	-	-	69	Uruguay
3	9	6	6	7	7	8	6	1	5	2	-	2	-	1	1	-	-	-	64	Venezuela
-	-	-	-	1	-	1	1	-	-	1	-	-	-	-	-	-	-	-	4	Países sin relaciones diplomáticas
23	25	11	40	34	46	59	74	51	32	24	18	3	10	5	2	3	-	-	460	Asia
-	-	-	-	-	-	-	-	-	-	-	-	-	-	-	-	-	-	-	-	Afganistán
-	-	-	1	-	-	-	-	-	-	-	-	-	-	-	-	-	-	-	1	Arabia Saudita
16	15	9	27	19	31	29	43	28	19	6	9	1	2	1	1	2	-	-	258	China
-	-	-	-	-	-	-	-	-	-	-	-	-	-	-	-	-	-	-	-	Emiratos Arabes Unidos
2	1	1	7	3	2	5	4	3	1	5	1	1	1	2	1	-	-	-	40	Filipinas

1. Población y migraciones

1.1.5. Población de nacionalidad extranjera por sexo, grupos quinquenales de edad y provincia de residencia. Año 2004

	Edad mujeres																			Total
	0-4	5-9	10-14	15-19	20-24	25-29	30-34	35-39	40-44	45-49	50-54	55-59	60-64	65-69	70-74	75-79	80-84	85-89	90 y más	
India	3	3	1	3	4	3	5	3	6	3	4	3	2	1	1	-	-	-	-	45
Indonesia	-	-	-	-	-	1	1	-	-	-	-	-	1	-	-	-	-	-	-	3
Irak	-	-	-	-	-	-	-	-	-	-	-	-	-	-	-	-	-	-	-	-
Irán	-	-	-	1	-	-	-	1	-	1	-	1	-	-	-	-	-	-	-	3
Israel	1	-	-	1	-	-	1	1	-	1	-	-	-	-	-	-	-	-	-	5
Japón	1	-	1	1	1	6	9	2	1	1	2	1	1	1	-	-	-	-	-	28
Jordania	-	-	-	-	-	-	-	-	-	-	-	-	-	1	-	-	-	-	-	1
Kuwait	-	-	-	-	-	1	-	-	-	-	-	-	-	-	-	-	-	-	-	1
Laos	-	-	-	-	-	-	-	-	-	-	-	-	-	-	-	-	-	-	-	-
Libano	-	-	-	-	-	-	-	-	-	-	-	-	-	-	-	-	-	-	-	-
Malasia	-	-	-	-	-	-	-	-	-	-	-	-	-	-	-	-	-	-	-	-
Nepal	-	-	-	-	-	-	-	-	-	1	-	-	-	-	-	-	-	-	-	1
Pakistán	-	-	-	-	-	-	-	-	-	-	-	-	-	-	-	-	-	-	-	-
República de Corea	-	-	-	-	-	-	-	-	-	-	-	-	-	-	-	-	-	-	-	-
Siria	-	-	-	1	-	1	-	1	-	-	-	-	-	-	-	-	-	-	-	3
Sri-Lanka	-	-	-	-	-	-	1	-	-	-	-	-	-	-	-	-	-	-	-	1
Tailandia	-	-	1	-	-	1	-	1	1	-	-	-	-	-	-	-	-	-	-	4
Turquía	-	-	-	-	1	-	-	-	-	-	-	-	-	-	-	-	-	-	-	1
Vietnam	-	-	-	-	2	1	1	-	-	1	-	1	-	2	-	-	-	-	-	6
Países sin relaciones diplomáticas	-	-	-	-	-	-	1	-	-	1	-	-	-	-	-	-	-	-	-	2
Oceania	1	2	1	-	1	-	5	2	1	1	2	2	1	2	1	-	-	-	-	22
Australia	1	2	1	-	1	-	5	2	1	1	1	2	1	2	1	-	-	-	-	21
Nueva Zelanda	-	-	-	-	-	-	-	-	-	-	1	-	-	-	-	-	-	-	-	1
Países sin relaciones diplomáticas	-	-	-	-	-	-	-	-	-	-	-	-	-	-	-	-	-	-	-	-
Vanuatu	-	-	-	-	-	-	-	-	-	-	-	-	-	-	-	-	-	-	-	-
Apátridas	-	1	-	-	-	-	-	-	-	-	-	-	-	-	-	-	-	-	-	1
Total	436	514	560	493	847	1.244	1.310	1.209	932	717	508	484	349	268	160	112	66	28	26	10.263

Córdoba

Unión Europea	7	25	24	14	37	47	63	75	68	47	34	31	22	12	9	6	5	2	-	528
Alemania	-	3	3	4	2	6	11	16	12	6	1	4	3	2	4	-	-	-	-	77
Austria	-	-	-	-	-	-	-	3	1	1	-	1	-	-	-	-	-	-	-	6
Bélgica	3	4	4	2	3	2	5	5	3	3	-	2	-	-	-	1	-	-	-	37
Dinamarca	-	-	-	-	-	-	1	-	-	-	-	-	-	-	-	-	-	-	-	1
Finlandia	-	-	-	-	1	-	-	-	-	1	-	-	-	-	-	-	-	-	-	2
Francia	1	-	4	2	19	15	25	16	17	11	8	2	2	1	2	1	2	-	-	128
Grecia	-	-	-	-	-	1	-	-	1	-	-	-	-	-	-	-	-	-	-	2
Irlanda	-	-	-	-	-	2	-	-	-	-	-	-	-	-	-	-	-	-	-	2
Italia	1	5	8	3	-	5	7	5	7	3	4	4	5	4	-	1	2	1	-	65
Países Bajos	-	1	-	-	-	5	-	4	3	1	1	3	-	-	-	1	-	-	-	19
Portugal	-	2	3	1	5	6	2	4	8	2	6	2	2	-	-	-	-	-	-	43
Reino Unido	2	10	2	2	7	5	12	22	16	18	14	13	10	5	3	1	1	1	-	144
Suecia	-	-	-	-	-	-	-	-	-	1	-	-	-	-	-	1	-	-	-	2
Resto de Europa	19	40	39	70	129	145	122	90	53	47	18	13	5	9	1	-	-	-	-	800
Albania	-	2	1	-	-	-	2	-	-	-	-	-	-	-	-	-	-	-	-	5
Andorra	-	-	-	-	-	-	-	-	-	-	-	-	-	-	-	-	-	-	-	-
Armenia	-	-	-	-	-	-	-	-	-	-	-	-	-	-	-	-	-	-	-	-
Bielorrusia	1	-	-	3	1	5	3	3	2	1	-	-	-	-	-	-	-	-	-	19
Bosnia-Herzegovina	-	-	-	-	-	-	-	-	-	-	-	-	-	-	-	-	-	-	-	-
Bulgaria	1	-	1	3	2	5	5	4	1	-	-	1	-	1	-	-	-	-	-	24
Croacia	-	-	-	-	-	2	-	-	-	-	-	-	-	-	-	-	-	-	-	2
Chipre	-	-	-	-	-	-	-	-	-	-	-	-	-	-	-	-	-	-	-	-
Eslovaquia	-	-	-	-	-	-	-	-	-	-	-	-	-	-	-	-	-	-	-	-
Georgia	-	2	1	-	3	5	2	1	2	5	2	-	-	-	-	-	-	-	-	23
Hungría	1	1	-	-	1	3	-	-	-	-	-	-	-	-	-	-	-	-	-	6
Islandia	-	-	-	-	-	-	-	-	-	-	-	-	-	-	-	-	-	-	-	-
Lituania	2	-	2	1	6	9	5	1	2	-	1	-	-	-	-	-	-	-	-	29
Moldavia	-	-	2	1	6	2	2	3	2	-	1	-	-	-	-	-	-	-	-	19
Noruega	-	-	-	-	-	-	-	-	1	-	-	-	-	-	-	-	-	-	-	1
Polonia	-	1	-	1	2	5	4	4	1	-	1	-	-	-	-	-	-	-	-	19
República Checa	-	-	-	-	1	3	2	1	-	-	-	-	-	-	-	-	-	-	-	7
Rumania	8	19	16	40	88	77	53	40	19	23	3	4	2	2	-	-	-	-	-	394
Rusia	1	7	8	9	11	14	16	12	5	3	2	2	1	2	-	-	-	-	-	93
Suiza	-	1	1	-	2	-	1	-	2	3	-	2	-	1	-	-	-	-	-	13
Ucrania	4	7	7	12	3	14	24	20	16	12	8	2	2	2	1	-	-	-	-	134
Yugoslavia	1	-	-	-	3	1	3	1	-	-	-	-	2	-	1	-	-	-	-	12

Edad hombres																				
0-4	5-9	10-14	15-19	20-24	25-29	30-34	35-39	40-44	45-49	50-54	55-59	60-64	65-69	70-74	75-79	80-84	85-89	90 y más	Total	
3	4	1	1	3	2	1	9	8	5	5	6	-	1	-	-	1	-	-	50	India
-	-	-	-	-	-	-	-	-	-	-	-	-	-	-	-	-	-	-	-	Indonesia
-	-	-	-	-	1	-	-	-	-	-	-	-	-	-	-	-	-	-	1	Irak
-	-	-	-	1	-	-	-	1	-	-	-	-	2	-	-	-	-	-	4	Irán
1	1	-	-	1	2	3	1	-	-	-	-	-	-	-	-	-	-	-	9	Israel
-	2	-	2	1	-	3	-	2	1	2	1	1	4	-	-	-	-	-	19	Japón
1	1	-	-	2	1	1	1	-	-	1	-	-	-	1	-	-	-	-	9	Jordania
-	-	-	-	-	-	-	-	-	-	-	-	-	-	-	-	-	-	-	-	Kuwait
-	-	-	-	-	-	-	-	-	-	-	-	-	-	-	-	-	-	-	-	Laos
-	-	-	-	-	-	-	-	1	-	-	-	-	-	1	-	-	-	-	2	Libano
-	-	-	-	-	1	-	-	-	-	-	-	-	-	-	-	-	-	-	1	Malasia
-	-	-	-	-	1	-	-	-	-	-	-	-	-	-	-	-	-	-	1	Nepal
-	-	-	-	-	2	2	4	1	1	1	-	-	-	-	-	-	-	-	11	Pakistán
-	-	-	-	-	1	-	-	-	-	-	-	-	-	-	-	-	-	-	1	República de Corea
-	-	-	-	1	1	-	3	-	-	-	-	-	-	-	-	-	-	-	5	Siria
-	1	-	-	-	-	-	1	-	-	-	-	-	-	-	-	-	-	-	2	Sri-Lanka
-	-	-	-	-	-	12	5	5	5	2	1	-	-	-	-	-	-	-	30	Tailandia
-	-	-	1	1	-	2	2	2	2	-	-	-	-	-	-	-	-	-	8	Turquía
-	-	-	1	2	1	1	1	-	-	1	-	-	-	-	-	-	-	-	7	Vietnam
-	-	-	-	-	-	-	-	-	-	1	-	-	-	-	-	-	-	-	1	Países sin relaciones diplomáticas
1	1	1	-	1	-	5	3	4	4	1	1	1	1	-	-	-	-	-	24	Oceania
-	1	1	-	-	-	3	2	2	4	1	-	1	1	-	-	-	-	-	16	Australia
-	-	-	-	1	-	2	1	2	-	-	1	-	-	-	-	-	-	-	7	Nueva Zelanda
-	-	-	-	-	-	-	-	-	-	-	-	-	-	-	-	-	-	-	-	Países sin relaciones diplomáticas
1	-	-	-	-	-	-	-	-	-	-	-	-	-	-	-	-	-	-	1	Vanuatu
-	1	4	-	-	-	-	2	2	-	-	-	-	-	-	-	-	-	-	9	Apátridas
452	610	603	574	756	1.209	1.428	1.364	1.106	814	576	490	429	332	188	108	67	23	9	11.138	Total
																				Córdoba
15	30	22	15	29	51	67	70	52	44	34	34	34	13	8	9	1	2	3	533	Unión Europea
2	7	5	1	4	7	8	9	4	5	3	3	1	3	2	-	-	-	-	64	Alemania
-	-	-	-	1	1	-	1	-	2	2	-	-	-	1	-	-	-	-	8	Austria
1	3	2	2	3	1	6	2	3	2	-	1	1	-	-	-	-	-	-	27	Bélgica
-	-	-	-	-	-	1	-	-	-	-	1	-	-	-	-	-	-	-	2	Dinamarca
-	1	-	-	-	-	-	-	2	1	-	-	-	-	-	-	-	-	-	4	Finlandia
3	3	8	2	4	11	12	11	6	10	8	6	3	1	1	4	1	1	2	97	Francia
-	-	-	-	-	-	-	-	1	-	-	-	-	-	-	-	-	-	-	1	Grecia
-	-	-	-	-	1	-	1	1	-	-	-	-	-	-	-	-	-	-	3	Irlanda
1	5	3	4	4	12	15	18	15	8	4	4	12	4	1	-	-	1	1	112	Italia
1	1	1	-	-	-	6	3	4	2	2	-	2	-	-	1	-	-	-	23	Países Bajos
2	2	-	1	10	12	13	3	3	2	2	2	2	1	-	-	-	-	-	55	Portugal
4	8	3	5	3	6	5	22	13	11	13	17	12	4	3	4	-	-	-	133	Reino Unido
1	-	-	-	-	-	1	-	-	1	-	-	1	-	-	-	-	-	-	4	Suecia
30	31	36	66	148	229	176	145	107	72	29	11	3	2	-	-	-	-	-	1.085	Resto de Europa
-	-	-	-	-	1	1	-	-	-	-	-	-	-	-	-	-	-	-	2	Albania
-	1	-	-	-	-	-	-	-	-	-	-	-	-	-	-	-	-	-	1	Andorra
-	-	-	-	-	-	-	-	-	-	-	-	-	-	-	-	-	-	-	-	Armenia
-	2	-	3	5	10	5	5	3	2	-	-	-	-	-	-	-	-	-	35	Bielorrusia
-	-	-	-	-	-	1	-	-	-	-	-	-	-	-	-	-	-	-	1	Bosnia-Herzegovina
1	-	3	-	3	9	6	9	2	1	3	1	-	-	-	-	-	-	-	38	Bulgaria
-	-	-	-	1	-	1	-	-	-	-	-	-	-	-	-	-	-	-	2	Croacia
-	-	-	-	-	-	-	-	-	-	-	-	-	-	-	-	-	-	-	-	Chipre
-	-	-	-	-	-	-	-	-	-	-	-	-	-	-	-	-	-	-	-	Eslovaquia
-	1	1	2	-	4	4	5	7	6	-	2	1	-	-	-	-	-	-	33	Georgia
-	-	-	-	-	-	-	-	-	-	-	-	-	-	-	-	-	-	-	-	Hungría
-	-	-	-	-	-	-	1	-	-	-	-	-	-	-	-	-	-	-	1	Islandia
-	3	1	4	6	2	1	2	2	-	-	-	-	-	-	-	-	-	-	21	Lituania
-	2	-	1	6	6	4	1	4	2	-	-	-	-	-	-	-	-	-	26	Moldavia
-	-	-	-	-	-	-	-	-	-	-	-	-	-	-	-	-	-	-	-	Noruega
-	2	-	1	-	3	6	1	-	-	1	-	-	-	-	-	-	-	-	14	Polonia
-	-	-	-	-	1	-	-	-	-	-	-	-	-	-	-	-	-	-	1	República Checa
16	14	20	42	99	129	87	67	46	32	14	2	1	-	-	-	-	-	-	569	Rumanía
7	2	3	7	6	8	8	12	10	2	1	2	-	-	-	-	-	-	-	68	Rusia
1	1	-	2	-	2	-	1	-	1	-	1	1	2	-	-	-	-	-	12	Suiza
3	3	8	4	22	53	50	38	33	26	10	3	-	-	-	-	-	-	-	253	Ucrania
2	-	-	-	-	1	2	3	-	-	-	-	-	-	-	-	-	-	-	8	Yugoslavia

1. Población y migraciones

1.1.5. Población de nacionalidad extranjera por sexo, grupos quinquenales de edad y provincia de residencia. Año 2004

	Edad mujeres																			Total	
	0-4	5-9	10-14	15-19	20-24	25-29	30-34	35-39	40-44	45-49	50-54	55-59	60-64	65-69	70-74	75-79	80-84	85-89	90 y más		
África	54	58	33	43	82	124	108	70	50	38	17	4	6	6	1	2	3	-	-	699	
Angola	1	1	-	-	-	1	-	1	-	-	-	-	-	1	-	-	-	-	-	-	5
Argelia	1	6	3	5	1	3	5	3	1	2	-	-	-	1	-	-	-	-	-	-	31
Burkina Fasso	-	-	-	-	-	-	-	-	-	-	-	-	-	-	-	-	-	-	-	-	-
Cabo Verde	-	-	-	-	-	-	-	-	-	1	-	-	-	-	-	-	-	-	-	-	1
Camerún	-	-	-	-	-	1	-	-	-	-	-	-	-	-	-	-	1	-	-	-	2
Congo	-	-	-	-	3	1	-	-	-	-	-	-	-	-	-	-	-	-	-	-	4
Egipto	1	1	2	-	-	1	2	-	1	-	-	-	-	-	-	-	-	-	-	-	8
Gambia	-	-	-	-	-	-	-	-	-	-	-	-	-	-	-	-	-	-	-	-	-
Ghana	-	-	-	-	-	-	1	-	-	-	-	-	-	-	-	-	-	-	-	-	1
Guinea	-	-	-	1	-	-	-	2	-	-	-	-	-	-	-	-	-	-	-	-	3
Guinea Bissau	-	-	-	-	-	-	-	-	-	-	-	-	-	-	-	-	-	-	-	-	-
Guinea Ecuatorial	-	-	-	1	2	4	1	1	-	-	-	-	-	-	-	-	-	-	-	-	9
Kenia	-	-	-	-	-	4	1	-	1	-	-	-	-	-	-	-	-	-	-	-	6
Liberia	-	-	-	-	-	-	1	-	-	-	-	-	-	-	-	-	-	-	-	-	1
Libia	-	-	-	-	-	-	-	-	-	-	-	-	-	-	-	-	-	-	-	-	-
Madagascar	-	-	-	-	-	-	1	-	-	-	-	-	-	-	-	-	-	-	-	-	1
Mali	-	-	-	-	-	1	-	-	-	-	-	-	-	-	-	-	-	-	-	-	1
Marruecos	47	45	24	31	70	91	91	60	46	35	16	4	6	4	1	2	2	-	-	-	575
Mauritania	-	-	1	2	-	1	-	-	-	-	-	-	-	-	-	-	-	-	-	-	4
Mozambique	-	-	-	-	-	-	-	-	-	-	-	-	-	-	-	-	-	-	-	-	-
Nigeria	2	-	-	-	4	11	3	-	-	-	-	-	-	-	-	-	-	-	-	-	20
República Centroafricana	-	-	-	-	-	-	-	-	-	-	-	-	-	-	-	-	-	-	-	-	-
Ruanda	-	-	-	-	-	-	-	-	-	-	-	-	-	-	-	-	-	-	-	-	-
Santo Tomé y Príncipe	-	-	-	-	-	-	-	-	-	-	-	-	-	-	-	-	-	-	-	-	-
Senegal	1	2	1	3	-	2	2	1	-	-	1	-	-	-	-	-	-	-	-	-	13
Sierra Leona	-	-	-	-	2	1	-	-	-	-	-	-	-	-	-	-	-	-	-	-	3
Somalia	-	1	2	-	-	1	-	1	-	-	-	-	-	-	-	-	-	-	-	-	5
Tanzania	-	-	-	-	-	1	-	-	-	-	-	-	-	-	-	-	-	-	-	-	1
Túnez	1	2	-	-	-	-	-	1	1	-	-	-	-	-	-	-	-	-	-	-	5
Zaire	-	-	-	-	-	-	-	-	-	-	-	-	-	-	-	-	-	-	-	-	-
Zambia	-	-	-	-	-	-	-	-	-	-	-	-	-	-	-	-	-	-	-	-	-
América del Norte	4	10	3	6	10	10	13	16	12	12	9	2	2	4	1	-	-	-	-	-	114
Canadá	-	-	-	-	1	-	-	1	1	-	2	-	1	1	-	-	-	-	-	-	7
Estados Unidos de América	2	5	-	1	5	3	2	7	4	4	4	1	-	1	-	-	-	-	-	-	39
México	2	5	3	5	4	7	11	8	7	8	3	1	1	2	1	-	-	-	-	-	68
América Central	2	7	11	14	16	27	38	31	16	14	8	4	2	2	2	3	1	-	-	1	199
Barbados	-	-	-	-	-	1	-	-	-	-	-	-	-	-	-	-	-	-	-	-	1
Costa Rica	-	1	1	-	1	1	1	1	1	1	-	-	-	-	-	-	-	-	-	-	8
Cuba	-	2	3	4	8	15	21	14	7	7	4	2	2	2	1	3	-	-	-	-	95
Dominica	-	-	-	-	-	-	-	-	-	-	-	-	-	-	-	-	-	-	-	-	-
El Salvador	-	1	1	-	-	-	-	1	2	1	-	-	-	-	-	-	-	-	-	1	7
Granada	-	-	-	-	-	-	-	-	-	-	-	-	-	-	-	-	-	-	-	-	-
Guatemala	1	-	-	3	2	1	2	-	1	-	2	-	-	-	-	-	-	-	-	-	12
Haití	-	-	-	-	-	-	-	-	-	-	-	-	-	-	-	-	-	-	-	-	-
Honduras	-	-	-	1	1	-	1	1	-	-	1	-	-	-	-	-	-	-	-	-	5
Nicaragua	1	-	1	1	1	-	4	3	-	-	-	-	-	-	-	-	-	-	-	-	11
Panamá	-	-	-	-	-	1	-	-	-	-	-	-	-	-	-	-	-	-	-	-	1
República Dominicana	-	3	5	5	3	8	9	11	5	5	1	2	-	-	1	-	1	-	-	-	59
América del Sur	89	161	154	141	285	422	396	280	198	147	88	43	31	16	8	5	2	3	-	-	2.469
Argentina	12	12	12	14	20	25	16	17	7	13	9	7	4	1	1	2	1	-	-	-	173
Bolivia	-	-	-	1	-	4	5	5	1	2	-	1	-	-	-	-	-	-	-	-	19
Brasil	4	6	4	7	16	30	25	12	8	5	3	1	1	1	-	2	-	1	-	-	126
Chile	-	2	1	-	1	9	1	2	2	3	3	-	-	1	-	-	-	-	-	-	25
Colombia	18	39	45	33	98	160	135	100	54	50	28	10	12	1	4	-	-	1	-	-	788
Ecuador	49	93	85	78	132	176	184	129	115	66	37	20	10	12	2	-	-	-	-	-	1.188
Paraguay	-	1	1	1	1	1	-	2	2	-	-	-	-	-	-	-	-	-	-	-	9
Perú	1	2	-	5	6	11	6	3	1	4	2	1	-	-	-	-	-	-	-	-	47
Uruguay	3	1	4	-	2	2	2	3	3	2	-	-	2	-	-	-	-	-	-	-	24
Venezuela	2	5	2	2	10	9	17	4	3	5	4	2	1	-	1	1	1	1	-	-	70
Asia	12	11	11	11	15	25	20	16	10	12	5	4	6	1	-	-	-	-	-	-	159
Arabia Saudita	-	-	-	-	-	1	-	-	-	-	-	-	1	-	-	-	-	-	-	-	2
Azerbaián	-	-	-	-	-	-	-	-	-	-	-	-	-	-	-	-	-	-	-	-	-
China	9	9	1	5	10	17	14	7	6	7	1	1	3	-	-	-	-	-	-	-	90
Emiratos Arabes Unidos	-	-	-	-	-	-	-	-	-	-	-	-	-	-	-	-	-	-	-	-	-
Filipinas	-	1	-	-	-	-	-	-	-	-	2	1	-	-	-	-	-	-	-	-	4
India	1	-	1	1	-	2	-	1	-	-	-	-	-	1	-	-	-	-	-	-	7
Indonesia	-	-	-	-	-	-	-	-	-	-	-	-	-	-	-	-	-	-	-	-	-
Irak	-	-	-	-	-	-	-	-	-	-	-	-	-	-	-	-	-	-	-	-	-
Irán	-	-	1	-	-	1	2	2	1	-	1	-	1	-	-	-	-	-	-	-	9
Israel	-	-	1	-	-	-	-	-	-	-	-	-	-	-	-	-	-	-	-	-	1

Edad hombres																					
0-4	5-9	10-14	15-19	20-24	25-29	30-34	35-39	40-44	45-49	50-54	55-59	60-64	65-69	70-74	75-79	80-84	85-89	90 y más	Total		
57	56	51	81	207	317	278	182	97	52	38	7	10	7	4	3	-	1	-	1.448	África	
-	3	-	-	-	1	4	2	-	-	-	-	-	-	-	-	-	-	-	10	Angola	
5	7	9	9	4	6	17	22	6	3	2	-	1	1	-	-	-	-	-	92	Argelia	
-	-	-	-	-	-	-	1	-	-	-	-	-	-	-	-	-	-	-	1	Burkina Faso	
-	-	-	-	-	-	-	-	-	1	-	-	-	-	-	-	-	-	-	1	Cabo Verde	
-	-	-	-	1	4	4	1	-	-	-	-	-	-	-	-	-	-	-	10	Camerun	
1	-	-	-	1	1	3	-	-	-	1	-	-	-	-	-	-	-	-	7	Congo	
1	1	-	-	-	-	-	2	1	-	-	-	-	-	-	-	-	-	-	5	Egipto	
-	-	-	-	-	1	3	-	-	-	-	-	-	-	-	-	-	-	-	4	Gambia	
-	-	-	-	-	-	-	-	-	-	-	-	-	-	-	-	-	-	-	-	-	Ghana
-	-	-	-	1	1	1	3	-	-	1	-	-	-	-	-	-	-	-	7	Guinea	
-	-	-	-	1	1	-	1	-	-	-	-	-	-	-	-	-	-	-	3	Guinea Bissau	
-	-	-	2	-	1	2	-	-	2	-	-	1	-	-	-	-	-	-	8	Guinea Ecuatorial	
-	-	-	-	-	-	-	-	-	-	-	-	-	-	-	1	-	-	-	1	Kenia	
-	1	-	-	2	1	-	2	-	-	-	-	-	-	-	-	-	-	-	6	Liberia	
-	-	-	-	-	-	-	1	-	-	-	-	-	-	-	-	-	-	-	1	Libia	
-	-	-	-	-	-	-	-	2	-	-	-	-	-	-	-	-	-	-	2	Madagascar	
-	-	-	2	5	8	10	5	3	1	-	-	-	-	-	-	-	-	-	34	Mali	
47	35	38	66	182	270	201	124	76	43	26	7	7	6	4	2	-	1	-	1.135	Marruecos	
-	2	1	-	1	1	2	2	-	1	2	-	1	-	-	-	-	-	-	13	Mauritania	
-	-	-	-	-	-	-	-	-	-	1	-	-	-	-	-	-	-	-	1	Mozambique	
3	1	-	-	7	17	19	5	2	-	-	-	-	-	-	-	-	-	-	54	Nigeria	
-	-	-	-	-	-	-	-	-	-	1	-	-	-	-	-	-	-	-	1	República Centroafricana	
-	-	-	-	-	-	1	-	-	-	-	-	-	-	-	-	-	-	-	1	Ruanda	
-	1	1	-	-	-	-	1	-	-	-	-	-	-	-	-	-	-	-	3	Santo Tomé y Príncipe	
-	2	1	1	1	4	6	6	5	1	4	-	-	-	-	-	-	-	-	31	Senegal	
-	-	-	-	1	-	2	-	-	-	-	-	-	-	-	-	-	-	-	3	Sierra Leona	
-	3	1	1	-	-	-	1	1	-	-	-	-	-	-	-	-	-	-	7	Somalia	
-	-	-	-	-	-	-	1	-	-	-	-	-	-	-	-	-	-	-	1	Tanzania	
-	-	-	-	-	-	2	1	1	-	-	-	-	-	-	-	-	-	-	4	Túnez	
-	-	-	-	-	-	-	1	-	-	-	-	-	-	-	-	-	-	-	1	Zaire	
-	-	-	-	-	-	1	-	-	-	-	-	-	-	-	-	-	-	-	1	Zambia	
7	4	10	5	6	7	10	5	6	7	7	3	3	1	1	-	2	-	1	85	América del Norte	
-	-	-	1	1	-	1	-	-	-	-	-	-	-	-	-	-	-	-	3	Canadá	
4	1	3	1	3	2	1	3	1	4	3	2	2	1	1	-	2	-	1	35	Estados Unidos de América	
3	3	7	3	2	5	8	2	5	3	4	1	1	-	-	-	-	-	-	47	México	
4	7	13	13	5	11	20	22	9	9	7	2	3	2	1	2	-	1	-	131	América Central	
-	-	-	-	-	-	-	-	-	-	-	-	-	-	-	-	-	-	-	-	-	Barbados
-	2	-	2	-	-	-	1	-	1	1	-	-	-	-	-	-	-	-	7	Costa Rica	
2	3	5	4	1	8	13	16	7	7	5	2	3	2	-	1	-	1	-	80	Cuba	
-	-	-	-	-	-	-	-	-	-	-	-	-	-	-	-	-	-	-	-	-	Dominica
-	-	1	1	1	-	2	2	2	1	-	-	-	-	1	-	-	-	-	11	El Salvador	
-	-	-	-	-	-	-	-	-	-	-	-	-	-	-	1	-	-	-	1	Granada	
2	-	-	-	-	-	-	1	-	-	-	-	-	-	-	-	-	-	-	3	Guatemala	
-	-	-	-	-	-	-	-	-	-	-	-	-	-	-	-	-	-	-	-	-	Haití
-	-	-	-	-	-	-	1	-	-	-	-	-	-	-	-	-	-	-	1	Honduras	
-	-	-	1	-	-	3	1	-	-	-	-	-	-	-	-	-	-	-	5	Nicaragua	
-	-	1	-	-	1	1	-	-	-	-	-	-	-	-	-	-	-	-	3	Panamá	
-	2	6	5	3	2	1	-	-	-	1	-	-	-	-	-	-	-	-	20	República Dominicana	
90	136	136	139	211	271	210	169	150	109	52	22	6	5	6	-	1	1	2	1.716	América del Sur	
13	9	10	10	21	28	22	10	11	15	9	7	3	2	2	-	-	1	-	173	Argentina	
-	-	-	-	3	3	5	2	1	3	-	-	-	-	-	-	-	-	-	17	Bolivia	
2	4	10	1	11	12	4	5	3	2	3	-	-	-	1	-	-	-	-	58	Brasil	
1	1	1	-	2	3	5	1	1	-	5	1	-	-	-	-	-	-	-	21	Chile	
17	41	45	38	63	77	56	51	45	32	13	9	-	1	1	-	-	-	2	491	Colombia	
53	76	67	82	99	132	113	86	82	48	17	2	1	2	2	-	1	-	-	863	Ecuador	
-	-	-	-	-	1	-	-	-	1	-	-	-	-	-	-	-	-	-	2	Paraguay	
2	1	-	3	2	7	1	2	-	2	2	3	2	-	-	-	-	-	-	27	Perú	
1	1	1	3	2	3	-	6	3	4	1	-	-	-	-	-	-	-	-	25	Uruguay	
1	3	2	2	8	5	4	6	4	2	2	-	-	-	-	-	-	-	-	39	Venezuela	
14	13	7	8	11	38	53	33	20	18	19	5	5	3	1	-	-	-	-	248	Asia	
-	-	-	-	-	-	-	1	-	-	-	-	-	-	-	-	-	-	-	1	Arabia Saudita	
-	-	-	-	-	-	1	-	-	-	1	-	-	-	-	-	-	-	-	2	Azerbaiján	
7	10	6	1	3	15	21	18	5	6	8	2	1	2	-	-	-	-	-	105	China	
-	-	-	-	-	-	1	1	-	-	-	-	-	-	-	-	-	-	-	2	Emiratos Arabes Unidos	
-	-	-	-	-	-	1	-	-	-	1	-	-	-	-	-	-	-	-	2	Filipinas	
1	1	-	-	-	2	4	-	2	-	2	-	-	-	-	-	-	-	-	12	India	
-	-	-	-	-	-	-	-	-	-	-	-	-	-	-	-	-	-	-	-	-	Indonesia
-	-	-	-	-	2	1	-	1	-	-	-	-	-	-	-	-	-	-	4	Irak	
2	-	-	1	-	2	1	-	1	-	-	-	1	-	-	-	-	-	-	8	Irán	
-	-	-	-	-	-	-	-	-	1	-	-	-	-	-	-	-	-	-	1	Israel	

1. Población y migraciones

1.1.5. Población de nacionalidad extranjera por sexo, grupos quinquenales de edad y provincia de residencia. Año 2004

	Edad mujeres																		Total	
	0-4	5-9	10-14	15-19	20-24	25-29	30-34	35-39	40-44	45-49	50-54	55-59	60-64	65-69	70-74	75-79	80-84	85-89		90 y más
Japón	-	-	-	-	-	-	1	2	-	1	-	-	1	-	-	-	-	-	-	5
Jordania	2	-	-	-	1	-	-	-	-	-	-	-	-	-	-	-	-	-	-	3
Libano	-	-	-	-	-	-	-	-	-	1	-	-	-	-	-	-	-	-	-	1
Pakistán	-	1	7	4	4	2	3	2	1	3	1	2	-	-	-	-	-	-	30	
República de Corea	-	-	-	-	-	-	-	-	1	-	-	-	-	-	-	-	-	-	1	
Siria	-	-	-	1	-	1	-	1	-	-	-	-	-	-	-	-	-	-	3	
Tailandia	-	-	-	-	-	-	-	-	1	-	-	-	-	-	-	-	-	-	1	
Turquia	-	-	-	-	-	1	-	1	-	-	-	-	-	-	-	-	-	-	2	
Países sin relaciones diplomáticas	-	-	-	-	-	-	-	-	-	-	-	-	-	-	-	-	-	-	-	
Oceania	-	1	1	1	-	-	-	3	1	3	-	-	-	-	-	-	-	-	10	
Australia	-	-	1	-	-	-	-	3	1	3	-	-	-	-	-	-	-	-	8	
Nueva Zelanda	-	-	-	-	-	-	-	-	-	-	-	-	-	-	-	-	-	-	-	
Papua Nueva Guinea	-	-	-	1	-	-	-	-	-	-	-	-	-	-	-	-	-	-	1	
Tonga	-	1	-	-	-	-	-	-	-	-	-	-	-	-	-	-	-	-	1	
Total	187	313	276	300	574	800	760	581	408	320	179	101	74	50	22	16	11	5	1	4.978

Granada

Unión Europea	104	111	144	111	219	224	275	298	308	246	247	294	263	221	148	100	70	28	14	3.425
Alemania	11	14	21	18	32	36	50	50	66	40	29	43	59	47	13	15	15	3	4	566
Austria	-	-	-	2	1	4	5	1	2	2	1	3	1	2	1	1	2	-	-	28
Bélgica	8	6	2	4	13	18	13	13	9	15	20	33	27	27	33	22	10	1	2	276
Dinamarca	6	1	5	2	4	5	4	6	5	6	5	14	25	21	16	8	9	3	1	146
Finlandia	-	-	1	-	5	1	2	3	3	3	1	3	5	3	-	-	-	-	-	30
Francia	10	14	26	24	56	51	68	49	42	31	30	22	18	20	19	9	6	6	3	504
Grecia	-	-	-	-	1	1	1	2	1	-	2	-	2	-	-	-	-	-	-	10
Irlanda	1	1	2	-	2	-	3	3	4	6	-	2	3	1	1	1	-	-	-	30
Italia	18	17	19	19	45	48	33	33	18	14	22	19	13	11	6	4	2	2	-	343
Luxemburgo	1	-	-	-	-	-	-	-	1	-	1	-	-	-	-	-	-	-	-	3
Países Bajos	1	3	7	3	9	7	14	12	18	10	11	15	11	6	5	3	2	2	-	139
Portugal	1	1	-	3	10	11	12	12	14	16	6	6	3	3	2	-	-	1	1	102
Reino Unido	46	53	58	34	37	38	66	110	122	100	112	123	87	67	38	26	17	6	1	1.141
Suecia	1	1	3	2	4	4	4	4	3	3	7	11	9	13	14	11	7	4	2	107
Resto de Europa	54	76	80	104	408	374	277	169	116	79	67	38	22	16	7	5	4	2	5	1.903
Albania	-	-	-	-	-	1	1	-	-	-	-	-	-	-	-	-	-	-	-	2
Andorra	-	-	2	1	-	-	1	-	2	-	-	-	-	-	-	-	-	-	1	7
Armenia	-	-	-	-	-	-	-	-	-	-	-	-	-	-	-	-	-	-	-	-
Bielorrusia	-	-	5	-	4	4	7	4	1	-	-	3	-	-	-	-	-	1	-	29
Bosnia-Herzegovina	-	-	-	-	2	1	-	-	1	-	-	-	1	-	-	-	-	-	-	5
Bulgaria	1	1	2	2	15	14	6	3	7	7	2	-	1	-	1	-	-	-	-	62
Chipre	-	-	-	-	-	-	-	-	-	-	-	-	-	-	-	-	-	-	-	-
Croacia	-	-	-	-	-	2	-	1	-	-	-	-	-	-	-	-	-	-	-	3
Eslovaquia	-	-	-	-	-	2	1	-	-	-	-	-	-	-	-	-	-	-	-	3
Eslovenia	-	-	-	-	-	-	-	-	1	-	-	-	-	-	-	-	-	-	-	1
Estonia	-	-	-	-	-	1	1	-	1	-	-	-	-	-	-	-	-	-	-	3
Georgia	-	-	-	-	-	-	-	2	-	-	-	-	-	-	-	-	-	-	-	2
Hungría	-	-	-	1	3	-	2	2	1	-	-	-	-	-	-	-	-	-	-	9
Islandia	-	1	1	-	1	-	-	-	2	-	-	-	-	-	-	-	-	-	-	5
Letonia	1	-	-	-	2	-	2	-	1	-	-	-	-	-	-	-	-	-	-	6
Lituania	4	13	11	6	33	28	16	23	3	5	1	-	-	-	-	-	-	-	-	143
Moldavia	-	-	1	-	1	1	-	-	-	-	-	-	-	-	-	-	-	-	-	4
Noruega	-	5	-	1	2	2	3	-	2	3	1	5	3	3	2	2	2	1	-	37
Polonia	-	2	2	1	17	7	8	5	4	3	2	-	4	-	7	1	-	-	-	56
República Checa	-	-	-	-	7	6	2	1	-	-	-	1	1	-	-	-	1	-	1	20
Rumanía	36	31	33	75	199	158	124	72	43	32	27	7	2	3	-	-	-	-	-	842
Rusia	10	9	11	7	103	130	76	21	10	3	8	6	3	1	-	1	-	-	-	399
Suiza	-	4	7	4	9	2	4	10	13	9	7	6	5	8	4	1	1	-	3	97
Ucrania	2	6	5	6	10	14	19	24	24	15	17	8	2	-	-	-	-	-	-	152
Yugoslavia	-	4	-	-	-	1	3	1	-	2	2	-	-	1	-	-	-	-	-	16
África	83	88	95	146	412	351	261	257	166	109	60	43	25	23	18	6	2	1	3	2.149
Angola	-	-	-	-	-	1	-	-	-	-	-	-	-	-	-	-	-	-	-	1
Argelia	3	3	7	5	4	7	9	7	5	3	4	2	-	-	1	-	1	-	1	62
Benin	-	-	-	-	-	-	-	-	-	-	-	-	-	-	-	-	-	-	-	-
Burkina Faso	-	-	-	-	-	-	-	-	-	-	-	-	-	-	-	-	-	-	-	-
Cabo Verde	-	-	-	-	-	-	1	-	-	1	-	-	-	-	-	-	-	-	-	2
Camerún	-	-	-	-	1	1	-	-	-	-	-	-	-	-	-	-	-	-	-	2
Congo	-	-	-	-	-	-	-	1	-	-	-	-	-	-	-	-	-	-	-	1
Egipto	-	-	-	-	-	-	-	1	-	-	-	-	1	-	-	-	-	-	-	2
Gabón	-	-	-	-	-	1	-	-	-	-	-	-	-	-	-	-	-	-	-	1
Gambia	-	-	-	-	-	-	-	-	-	-	-	-	-	-	-	-	-	-	-	-
Ghana	-	-	1	-	-	-	1	1	-	-	-	-	-	-	-	-	-	-	-	3

Edad hombres																					
0-4	5-9	10-14	15-19	20-24	25-29	30-34	35-39	40-44	45-49	50-54	55-59	60-64	65-69	70-74	75-79	80-84	85-89	90 y más	Total		
-	-	-	-	-	-	-	-	-	-	-	-	-	-	-	-	-	-	-	-	Japón	
-	-	-	-	-	1	2	1	-	-	-	-	-	-	-	-	-	-	-	-	4	Jordania
-	-	-	-	-	-	-	-	-	-	-	-	1	-	-	-	-	-	-	-	1	Libano
3	2	1	5	7	14	19	11	9	9	7	2	2	-	1	-	-	-	-	-	92	Pakistán
-	-	-	1	1	-	-	-	1	1	-	-	-	-	-	-	-	-	-	-	4	República de Corea
1	-	-	-	-	1	2	-	1	1	-	1	-	1	-	-	-	-	-	-	8	Siria
-	-	-	-	-	-	-	-	-	-	-	-	-	-	-	-	-	-	-	-	-	Tailandia
-	-	-	-	-	1	1	-	-	-	-	-	-	-	-	-	-	-	-	-	2	Turquía
-	-	-	-	-	-	-	-	-	-	-	-	-	-	-	-	-	-	-	-	-	Países sin relaciones diplomáticas
-	-	1	1	-	1	-	2	-	-	1	-	-	-	-	-	-	-	-	-	6	Oceania
-	-	1	1	-	-	-	1	-	-	-	-	-	-	-	-	-	-	-	-	3	Australia
-	-	-	-	-	1	-	1	-	-	1	-	-	-	-	-	-	-	-	-	3	Nueva Zelanda
-	-	-	-	-	-	-	-	-	-	-	-	-	-	-	-	-	-	-	-	-	Papua Nueva Guinea
-	-	-	-	-	-	-	-	-	-	-	-	-	-	-	-	-	-	-	-	-	Tonga
217	277	276	328	617	925	814	628	441	311	187	84	64	33	21	14	4	5	6	5.252	Total	
Granada																					
79	104	158	121	143	210	227	326	291	261	245	298	309	255	203	107	74	17	9	3.437	Unión Europea	
15	13	27	28	29	35	41	69	56	35	47	46	58	48	32	16	10	2	-	607	Alemania	
2	1	1	2	1	4	-	2	2	2	1	3	-	1	-	2	-	-	-	26	Austria	
2	2	4	6	6	12	17	18	9	16	12	16	33	43	34	20	14	2	1	267	Bélgica	
2	5	-	2	1	3	3	8	6	7	6	13	30	13	22	13	6	4	-	144	Dinamarca	
-	-	1	1	1	1	-	1	-	-	-	4	1	4	1	-	-	-	-	15	Finlandia	
7	16	22	19	29	39	36	49	32	30	17	21	17	24	19	9	7	-	4	397	Francia	
-	-	-	-	1	5	-	1	-	-	-	-	-	1	-	-	-	-	-	8	Grecia	
2	1	2	1	-	2	2	4	4	1	4	7	3	-	1	2	-	-	-	36	Irlanda	
5	13	24	19	34	57	64	51	53	46	25	32	23	12	9	5	4	-	-	476	Italia	
-	-	-	-	-	1	2	1	-	-	-	1	-	-	-	-	-	-	-	5	Luxemburgo	
1	6	5	7	7	4	6	20	16	20	13	9	9	18	8	2	3	1	-	155	Países Bajos	
2	-	3	4	7	18	8	9	14	6	6	3	3	5	1	1	-	-	-	90	Portugal	
39	46	66	31	26	28	46	90	96	94	107	137	117	69	59	28	22	5	4	1.110	Reino Unido	
2	1	3	1	1	1	2	4	2	4	6	8	12	18	16	11	6	3	-	101	Suecia	
75	88	90	89	274	404	325	195	147	100	57	27	16	11	7	6	6	1	-	1.918	Resto de Europa	
-	-	-	-	2	-	-	-	-	-	-	-	-	-	-	-	-	-	-	2	Albania	
-	-	2	1	1	2	-	-	-	1	-	-	-	-	-	-	-	-	-	7	Andorra	
-	-	-	-	-	-	-	-	-	-	-	-	-	-	-	-	-	-	-	-	-	Armenia
-	1	-	-	1	5	1	2	-	1	-	-	-	-	-	-	-	-	-	11	Bielorrusia	
-	-	-	-	-	1	-	-	-	-	-	-	-	-	-	-	-	-	-	1	Bosnia-Herzegovina	
8	7	3	4	7	22	25	10	6	10	9	1	-	-	-	-	-	-	-	112	Bulgaria	
-	-	-	-	-	1	-	-	-	-	-	-	-	-	-	-	-	-	-	1	Chipre	
-	-	-	-	-	1	1	-	-	1	-	1	-	-	-	-	-	-	-	4	Croacia	
-	-	-	-	-	1	-	-	-	-	-	-	-	-	-	-	-	-	-	1	Eslovaquia	
-	-	-	-	1	1	-	-	-	-	1	-	-	-	-	-	-	-	-	3	Eslovenia	
-	-	-	2	1	-	-	-	-	-	-	-	-	-	-	-	-	-	-	3	Estonia	
-	-	-	-	-	-	1	-	-	-	-	-	-	-	-	-	-	-	-	1	Georgia	
-	-	-	-	1	1	1	-	1	-	1	-	-	-	-	-	-	-	-	5	Hungría	
-	1	-	-	-	-	-	-	1	-	-	-	-	-	-	-	-	-	-	2	Islandia	
1	-	-	-	1	-	-	-	-	-	-	-	-	-	-	-	-	-	-	2	Letonia	
11	13	14	4	25	25	21	16	10	7	2	1	-	-	-	-	-	-	-	149	Lituania	
-	-	-	-	-	-	-	-	-	-	-	-	-	-	-	-	-	-	-	-	-	Moldavia
3	2	-	1	-	1	4	2	1	2	3	2	5	2	1	2	2	1	-	34	Noruega	
-	-	1	-	6	9	8	6	4	6	1	-	-	1	-	1	-	-	-	43	Polonia	
1	-	-	-	1	6	-	-	1	-	2	-	1	-	-	-	-	-	-	12	República Checa	
44	28	44	62	209	284	208	116	90	52	23	10	2	2	-	-	-	-	-	1.174	Rumanía	
2	22	10	-	12	17	15	5	4	5	3	2	-	1	-	-	-	-	-	98	Rusia	
-	6	7	7	2	3	6	9	5	2	7	7	7	5	6	3	4	-	-	86	Suiza	
3	7	7	7	6	21	28	26	24	13	3	3	-	-	-	-	-	-	-	148	Ucrania	
2	1	2	1	-	4	4	2	-	1	1	-	-	-	-	-	-	-	-	19	Yugoslavia	
101	114	117	187	585	744	674	521	304	170	92	28	22	17	19	3	6	-	3	3.707	África	
-	-	-	-	-	-	-	1	-	-	-	-	-	-	-	-	-	-	-	1	Angola	
3	6	7	3	5	32	34	24	11	7	2	2	1	-	4	-	-	-	-	141	Argelia	
-	-	-	-	-	-	-	2	-	-	-	-	-	-	-	-	-	-	-	2	Benin	
-	-	-	-	-	-	1	-	-	1	-	-	-	-	-	-	-	-	-	2	Burkina Faso	
-	-	-	-	-	-	-	-	-	-	-	-	-	-	-	-	-	-	-	-	-	Cabo Verde
-	-	1	-	-	-	1	-	-	-	-	-	-	-	-	-	-	-	-	2	Camerun	
-	-	-	-	-	-	-	2	-	-	-	-	-	-	-	-	-	-	-	2	Congo	
-	-	-	-	-	2	-	2	-	-	-	-	-	-	-	-	-	-	-	4	Egipto	
-	-	-	-	-	-	1	-	-	-	-	-	-	-	-	-	-	-	-	1	Gabón	
-	-	-	-	1	-	-	-	-	-	-	-	-	-	-	-	-	-	-	1	Gambia	
-	-	1	-	-	-	1	-	1	-	-	-	-	-	-	-	-	-	-	3	Ghana	

1. Población y migraciones

1.1.5. Población de nacionalidad extranjera por sexo, grupos quinquenales de edad y provincia de residencia. Año 2004

	Edad mujeres																		Total	
	0-4	5-9	10-14	15-19	20-24	25-29	30-34	35-39	40-44	45-49	50-54	55-59	60-64	65-69	70-74	75-79	80-84	85-89		90 y más
Guinea	-	-	-	1	-	1	1	1	-	-	-	-	-	-	-	-	-	-	-	4
Guinea Bissau	-	-	-	-	-	-	-	-	-	-	-	-	-	-	-	-	-	-	-	-
Guinea Ecuatorial	1	3	-	3	4	7	1	2	1	-	-	2	1	-	2	-	-	-	-	27
Kenia	-	-	-	-	-	4	4	1	-	-	-	-	-	-	-	-	-	-	-	9
Lesotho	-	-	-	-	-	-	-	1	-	-	-	-	-	-	-	-	-	-	-	1
Libia	1	1	-	-	-	1	-	-	-	-	-	-	-	-	-	-	-	-	-	3
Malawi	-	-	-	-	-	-	-	-	-	-	-	-	-	-	-	-	-	-	-	-
Mali	-	-	-	-	-	-	-	-	-	-	-	-	-	-	-	-	-	-	-	-
Marruecos	76	76	81	134	397	310	230	228	150	102	51	39	22	22	14	4	1	1	2	1.940
Mauritania	-	1	3	2	1	-	-	1	2	-	-	-	-	-	-	-	-	-	-	10
Mozambique	-	-	-	-	-	-	-	-	-	1	-	-	-	-	-	-	-	-	-	1
Namibia	-	-	-	-	-	1	-	-	-	-	-	-	-	-	-	-	-	-	-	1
Nigeria	1	-	-	-	-	8	-	-	-	-	-	-	-	-	-	1	-	-	-	10
Ruanda	-	-	-	-	-	-	-	-	-	-	-	-	-	-	-	-	-	-	-	-
Senegal	1	3	2	-	4	8	12	11	8	2	3	-	1	-	-	-	-	-	-	55
Sierra Leona	-	-	-	-	-	1	-	-	-	-	-	-	-	-	-	-	-	-	-	1
Somalia	-	-	-	-	-	-	-	-	-	-	-	-	-	-	-	-	-	-	-	-
Sudáfrica	-	-	-	-	-	-	1	1	-	-	1	-	-	1	1	1	-	-	-	6
Sudán	-	-	-	-	-	-	1	-	-	-	-	-	-	-	-	-	-	-	-	1
Tanzania	-	-	-	-	-	-	-	-	-	-	-	-	-	-	-	-	-	-	-	-
Togo	-	-	-	-	-	-	-	-	-	-	-	-	-	-	-	-	-	-	-	-
Túnez	-	-	1	-	1	-	-	-	-	-	1	-	-	-	-	-	-	-	-	3
Zaire	-	-	-	-	-	-	-	-	-	-	-	-	-	-	-	-	-	-	-	-
Zimbabwe	-	1	-	-	-	-	-	1	-	-	-	-	-	-	-	-	-	-	-	2
Países sin relaciones diplomáticas	-	-	-	1	-	-	-	-	-	-	-	-	-	-	-	-	-	-	-	1
América del Norte	7	4	11	6	16	28	30	32	28	16	19	14	6	6	7	5	4	1	2	242
Canadá	-	-	3	-	1	1	1	4	2	-	2	2	-	-	3	-	-	-	-	19
Estados Unidos de América	4	3	4	2	8	13	13	14	12	14	13	12	6	6	4	5	4	1	1	139
México	3	1	4	4	7	14	16	14	14	2	4	-	-	-	-	-	-	-	1	84
América Central	4	3	15	18	20	58	57	53	32	19	20	11	3	8	3	2	-	1	1	328
Costa Rica	-	-	-	-	-	1	1	2	-	-	-	-	-	-	-	-	-	-	-	4
Cuba	-	2	4	6	8	34	26	23	10	7	12	4	2	1	1	1	-	1	1	143
Dominica	-	-	1	1	-	-	-	1	2	1	-	-	-	-	-	-	-	-	-	6
El Salvador	-	-	-	-	-	-	3	-	1	1	1	1	-	-	1	-	-	-	-	8
Granada	-	-	-	-	-	-	1	-	-	-	1	-	-	-	-	-	-	-	-	2
Guatemala	-	-	-	-	1	1	3	-	-	-	-	-	-	-	-	-	-	-	-	5
Haiti	-	-	-	-	1	-	1	-	-	-	-	-	-	-	-	-	-	-	-	2
Honduras	3	-	3	1	1	-	2	2	2	1	-	1	-	1	-	-	-	-	-	17
Jamaica	-	-	-	-	-	-	-	-	1	-	-	-	-	-	-	-	-	-	-	1
Nicaragua	-	-	-	1	2	2	3	3	-	-	3	-	-	-	1	-	-	-	-	15
Panamá	-	-	-	-	-	-	1	-	1	1	-	-	-	-	-	-	-	-	-	3
República Dominicana	1	1	7	9	6	20	16	22	14	8	3	5	1	6	-	1	-	-	-	120
Trinidad y Tobago	-	-	-	-	1	-	-	-	1	-	-	-	-	-	-	-	-	-	-	2
América del Sur	192	277	263	230	546	703	585	484	367	243	157	105	52	46	38	15	10	2	3	4.318
Argentina	70	113	85	70	133	203	124	98	87	84	63	53	29	23	22	9	6	2	-	1.274
Bolivia	8	15	2	10	61	47	42	19	24	9	6	5	-	1	-	1	-	-	-	250
Brasil	5	8	12	13	21	48	46	42	20	12	11	3	3	2	1	1	-	-	1	249
Chile	1	4	-	1	3	19	8	7	11	4	3	2	1	-	-	1	-	-	1	66
Colombia	29	38	60	41	131	157	151	147	106	52	38	12	10	12	5	-	-	-	-	989
Ecuador	71	87	86	78	173	183	173	116	88	62	19	18	4	2	4	1	-	-	-	1.165
Paraguay	2	-	2	-	-	2	1	4	-	1	1	-	1	-	-	-	1	-	-	15
Perú	-	1	3	1	11	16	10	11	13	7	3	2	1	-	1	1	-	-	-	81
Uruguay	1	3	5	4	2	9	11	8	8	5	5	2	3	4	4	1	2	-	-	77
Venezuela	5	8	8	12	11	19	19	32	10	7	8	8	-	2	1	-	1	-	1	152
Asia	21	24	15	24	40	52	67	64	45	25	18	13	5	6	5	1	1	-	-	426
Arabia Saudita	-	-	-	-	-	-	-	-	-	-	-	-	-	-	-	-	-	-	-	-
Bangladesh	-	-	-	-	-	-	-	-	-	-	-	-	-	-	-	-	-	-	-	-
Birmania	-	-	-	-	-	1	-	-	-	-	-	1	-	-	-	-	-	-	-	2
China	12	13	8	19	21	15	34	25	19	12	5	2	3	3	1	-	-	-	-	192
Filipinas	-	1	-	-	1	1	2	1	4	1	1	1	1	-	1	-	-	-	-	15
India	-	-	-	-	4	11	12	7	6	3	-	-	-	-	-	-	-	-	-	43
Indonesia	-	-	-	-	-	-	-	-	-	-	-	-	-	-	-	-	-	-	-	-
Irak	-	1	-	-	3	3	-	1	2	-	2	1	-	-	-	-	-	-	-	13
Irán	3	2	-	1	1	2	-	-	2	1	-	1	-	-	1	-	-	-	-	14
Israel	1	1	1	-	-	-	1	1	1	2	1	1	-	-	-	-	-	-	-	10
Japón	2	1	-	-	6	9	12	14	6	2	5	2	1	1	-	-	-	-	-	61
Jordania	-	2	4	4	-	1	1	2	1	1	-	1	-	-	-	-	1	-	-	18
Kazajistán	-	-	-	-	1	-	-	-	-	-	-	-	-	-	-	-	-	-	-	1
Kuwait	-	-	-	-	-	-	-	-	-	-	-	-	-	-	-	-	-	-	-	-

Edad hombres																			Total		
0-4	5-9	10-14	15-19	20-24	25-29	30-34	35-39	40-44	45-49	50-54	55-59	60-64	65-69	70-74	75-79	80-84	85-89	90 y más			
-	-	-	-	-	1	5	1	1	-	-	-	-	-	-	-	-	-	-	8	Guinea	
-	-	-	-	-	2	5	-	-	-	-	-	-	-	-	-	-	-	-	7	Guinea Bissau	
-	3	2	1	3	5	4	5	3	2	1	-	2	-	-	-	-	-	-	31	Guinea Ecuatorial	
-	-	-	-	-	-	-	-	-	-	-	-	-	-	-	-	-	-	-	-	-	Kenia
-	-	-	-	-	-	-	-	-	-	-	-	-	-	-	-	-	-	-	-	-	Lesotho
-	-	-	-	-	2	3	-	-	-	-	-	-	-	-	-	-	-	-	5	Libia	
-	-	-	-	-	-	-	-	-	-	-	-	-	-	-	-	-	-	-	-	-	Malawi
-	-	-	-	-	3	-	-	-	1	-	-	-	-	-	-	-	-	-	4	Mali	
93	98	103	171	537	596	500	374	211	103	68	23	17	16	13	3	6	-	3	2.935	Marruecos	
2	2	-	-	-	3	6	1	2	1	1	-	-	1	-	-	-	-	-	19	Mauritania	
-	-	-	-	-	-	-	-	1	-	-	-	-	-	-	-	-	-	-	1	Mozambique	
-	-	-	-	-	-	-	-	-	-	-	-	-	-	-	-	-	-	-	-	-	Namibia
-	-	-	-	1	1	1	1	1	-	-	-	-	-	-	-	-	-	-	5	Nigeria	
-	-	-	-	-	-	-	-	-	-	-	-	-	-	-	-	-	-	-	-	-	Ruanda
3	4	2	11	36	95	107	98	67	52	18	3	2	-	-	-	-	-	-	498	Senegal	
-	-	-	-	-	-	-	1	-	-	-	-	-	-	-	-	-	-	-	1	Sierra Leona	
-	-	-	-	-	-	1	-	-	-	-	-	-	-	-	-	-	-	-	1	Somalia	
-	-	-	-	1	-	1	-	-	-	1	-	-	-	2	-	-	-	-	5	Sudafrica	
-	-	-	-	-	-	1	-	1	-	-	-	-	-	-	-	-	-	-	2	Sudán	
-	-	-	-	-	-	-	-	-	-	-	-	-	-	-	-	-	-	-	-	-	Tanzania
-	-	-	-	1	1	1	1	-	-	-	-	-	-	-	-	-	-	-	4	Togo	
-	-	-	-	-	-	3	3	2	2	1	-	-	-	-	-	-	-	-	11	Túnez	
-	-	1	1	-	-	-	2	3	1	-	-	-	-	-	-	-	-	-	8	Zaire	
-	1	-	-	-	1	-	1	-	-	-	-	-	-	-	-	-	-	-	3	Zimbabwe	
-	-	-	-	-	-	-	-	-	-	-	-	-	-	-	-	-	-	-	-	-	Paises sin relaciones diplomáticas
11	8	11	5	15	14	26	36	19	18	11	8	12	7	10	6	2	3	-	222	América del Norte	
-	-	-	1	-	1	3	9	2	1	1	-	-	-	1	-	1	1	-	21	Canadá	
3	3	3	2	12	7	13	18	10	11	8	7	11	7	9	6	1	2	-	133	Estados Unidos de América	
8	5	8	2	3	6	10	9	7	6	2	1	1	-	-	-	-	-	-	68	México	
3	7	9	17	7	20	23	31	18	6	12	7	4	1	-	1	-	-	-	166	América Central	
-	-	-	-	-	1	-	2	-	-	1	-	1	-	-	-	-	-	-	5	Costa Rica	
1	2	4	2	2	10	21	21	12	3	6	5	2	1	-	1	-	-	-	93	Cuba	
-	-	-	-	-	-	-	1	-	-	-	-	-	-	-	-	-	-	-	1	Dominica	
-	-	-	-	-	1	-	-	1	-	1	-	-	-	-	-	-	-	-	3	El Salvador	
1	-	-	-	-	-	-	-	-	-	-	-	-	-	-	-	-	-	-	1	Granada	
-	-	-	-	-	1	-	-	1	-	-	-	-	-	-	-	-	-	-	2	Guatemala	
-	-	-	-	-	-	-	-	1	-	-	-	-	-	-	-	-	-	-	1	Haiti	
-	2	1	1	1	1	1	-	1	-	-	1	-	-	-	-	-	-	-	9	Honduras	
-	-	-	-	-	-	-	-	-	-	-	-	-	-	-	-	-	-	-	-	-	Jamaica
-	1	-	-	-	-	2	-	-	-	-	-	-	-	-	-	-	-	-	3	Nicaragua	
-	-	-	-	1	1	-	-	-	-	-	-	-	-	-	-	-	-	-	2	Panamá	
1	2	3	14	3	5	1	5	2	3	3	1	1	-	-	-	-	-	-	44	Republica Dominicana	
-	-	1	-	-	-	-	-	-	-	1	-	-	-	-	-	-	-	-	2	Trinidad y Tobago	
186	247	259	250	494	700	584	459	334	222	115	69	47	20	14	12	4	2	2	4.020	América del Sur	
62	81	90	82	123	213	179	125	112	80	60	38	28	13	5	9	1	1	-	1.302	Argentina	
10	5	2	15	69	81	55	48	31	8	4	3	2	-	-	1	-	-	-	334	Bolivia	
8	3	9	10	14	13	15	12	10	5	1	-	1	-	4	-	1	1	-	107	Brasil	
-	6	3	3	6	8	14	10	7	10	3	-	1	-	2	-	-	-	-	73	Chile	
35	50	52	40	72	105	117	88	57	37	17	6	4	6	-	1	-	-	-	687	Colombia	
64	83	85	85	190	241	178	142	97	61	27	10	6	1	-	-	1	-	1	1.272	Ecuador	
-	1	-	-	-	2	-	2	1	-	-	-	-	-	-	-	-	-	-	6	Paraguay	
-	1	5	5	7	8	7	7	5	5	-	4	2	-	-	-	-	-	1	57	Perú	
2	5	1	1	2	12	9	12	8	9	1	3	3	-	2	-	1	-	-	71	Uruguay	
5	12	12	9	11	17	10	13	6	7	2	5	-	-	1	1	-	-	-	111	Venezuela	
8	22	21	21	52	82	85	81	60	47	27	23	7	6	4	1	-	1	-	548	Asia	
-	-	-	-	-	-	-	1	-	-	-	-	-	-	-	-	-	-	-	1	Arabia Saudita	
-	-	-	-	-	1	-	-	-	-	-	-	-	-	-	-	-	-	-	1	Bangladesh	
-	-	-	-	-	-	-	-	-	-	-	-	-	-	-	-	-	-	-	-	-	Birmania
3	13	12	10	18	35	39	28	27	25	3	4	-	4	3	-	-	-	-	224	China	
-	-	1	-	-	-	1	-	-	-	-	-	-	-	-	-	-	-	-	2	Filipinas	
-	2	-	2	4	1	6	2	4	1	1	-	-	-	-	1	-	-	-	24	India	
-	-	-	-	-	1	-	-	-	-	-	-	-	-	-	-	-	-	-	1	Indonesia	
-	-	-	1	1	2	3	1	-	1	2	2	-	-	-	-	-	-	-	13	Irak	
-	-	-	1	2	2	1	2	1	-	1	1	-	-	-	-	-	-	-	11	Irán	
-	-	-	1	3	2	2	1	1	-	2	-	1	-	-	-	-	-	-	13	Israel	
-	1	1	-	3	2	2	3	4	-	8	6	1	-	-	-	-	-	-	31	Japón	
-	-	2	1	2	5	5	3	6	2	4	3	1	-	-	-	-	1	-	35	Jordania	
-	-	-	-	-	-	-	-	-	-	-	-	-	-	-	-	-	-	-	-	-	Kazajstan
-	-	-	-	-	-	-	-	-	-	-	-	-	-	-	-	-	-	-	-	-	Kuwait

1. Población y migraciones

1.1.5. Población de nacionalidad extranjera por sexo, grupos quinquenales de edad y provincia de residencia. Año 2004

	Edad mujeres																		Total		
	0-4	5-9	10-14	15-19	20-24	25-29	30-34	35-39	40-44	45-49	50-54	55-59	60-64	65-69	70-74	75-79	80-84	85-89		90 y más	
Libano	-	-	-	-	-	1	-	1	1	-	1	-	-	-	1	-	-	-	-	5	
Malasia	-	-	-	-	-	-	-	1	-	1	-	-	-	-	-	-	-	-	-	2	
Nepal	-	-	-	-	-	-	-	1	-	-	-	-	-	-	-	-	-	-	-	1	
Omán	-	-	-	-	-	-	-	-	1	-	-	-	-	-	-	-	-	-	-	1	
Pakistán	1	-	2	-	2	1	-	3	-	-	-	1	-	1	-	-	-	-	-	11	
República de Corea	-	-	-	-	-	-	-	1	-	1	-	-	-	-	-	-	-	-	-	2	
Siria	2	3	-	-	-	3	5	4	2	1	-	1	-	1	1	1	-	-	-	24	
Tailandia	-	-	-	-	-	1	-	-	-	-	-	-	-	-	-	-	-	-	-	1	
Turquía	-	-	-	-	-	1	-	-	-	-	1	1	-	-	-	-	-	-	-	3	
Vietnam	-	-	-	-	1	1	-	1	-	-	2	-	-	-	-	-	-	-	-	5	
Países sin relaciones diplomáticas	-	-	-	-	-	1	-	1	-	-	-	-	-	-	-	-	-	-	-	2	
Oceania	-	-	-	1	1	3	1	1	-	-	-	2	1	1	-	-	-	-	-	11	
Australia	-	-	-	1	1	2	1	1	-	-	-	2	-	1	-	-	-	-	-	9	
Nueva Zelanda	-	-	-	-	-	1	-	-	-	-	-	-	1	-	-	-	-	-	-	2	
Total	465	583	623	640	1.662	1.793	1.553	1.358	1.062	737	588	520	377	327	226	134	91	35	28	12.802	
Huelva																					
Unión Europea	26	30	44	44	78	95	108	127	121	116	91	104	59	57	43	43	42	29	18	1.275	
Alemania	3	8	18	11	12	10	24	25	18	15	9	26	20	8	5	-	-	-	-	2	214
Austria	-	-	-	-	1	1	-	1	-	-	2	3	-	-	-	-	-	-	-	1	9
Bélgica	-	-	-	-	1	1	3	5	4	-	1	2	1	2	2	-	1	-	-	23	
Dinamarca	1	-	-	1	-	-	-	-	-	-	-	1	-	-	-	-	-	-	-	3	
Finlandia	1	-	-	-	-	-	-	1	-	-	-	-	-	1	-	-	-	-	-	3	
Francia	2	3	2	-	11	14	11	13	2	5	5	5	-	2	3	2	3	2	-	85	
Grecia	-	-	-	-	-	-	-	1	-	-	-	1	-	-	-	-	-	-	-	2	
Irlanda	-	-	-	-	1	-	-	2	2	-	-	1	-	-	-	-	-	-	-	6	
Italia	-	-	1	2	4	4	8	2	4	5	6	5	2	5	1	1	-	-	-	50	
Luxemburgo	-	-	-	-	-	-	-	-	-	-	-	-	-	-	-	-	-	-	-	-	
Países Bajos	2	4	1	2	1	1	2	2	1	4	8	2	1	-	1	2	-	-	-	34	
Portugal	13	13	13	20	41	56	47	62	75	74	43	43	26	32	27	38	38	26	15	702	
Reino Unido	4	2	8	8	6	7	13	14	13	13	16	13	8	6	3	-	-	1	-	135	
Suecia	-	-	1	-	-	1	-	-	1	-	1	2	1	1	1	-	-	-	-	9	
Resto de Europa	37	37	38	66	209	262	204	155	151	109	46	23	6	3	-	2	-	-	-	1.348	
Andorra	-	-	-	-	-	-	-	-	-	-	-	-	-	-	-	-	-	-	-	-	
Armenia	-	-	-	-	-	-	-	-	-	-	-	-	-	-	-	-	-	-	-	-	
Bielorrusia	-	-	1	1	1	2	6	1	-	3	-	-	-	-	-	-	-	-	-	15	
Bosnia-Herzegovina	-	-	-	1	-	-	1	-	1	-	1	-	-	-	-	-	-	-	-	4	
Bulgaria	1	2	2	6	10	19	18	14	10	10	7	3	-	1	-	-	-	-	-	103	
Croacia	-	-	-	-	-	2	2	-	-	-	-	-	-	-	-	-	-	-	-	4	
Eslovaquia	-	-	-	-	1	2	-	-	-	-	-	-	-	-	-	-	-	-	-	3	
Eslovenia	-	-	-	-	-	1	-	-	-	-	-	-	-	-	-	-	-	-	-	1	
Estonia	-	-	-	1	2	1	3	-	2	1	2	-	-	-	-	-	-	-	-	12	
Georgia	-	-	-	-	-	-	-	-	2	-	-	-	-	-	-	-	-	-	-	2	
Hungría	-	-	-	-	1	-	2	-	-	-	-	-	-	-	-	-	-	-	-	3	
Islandia	-	-	-	-	-	-	-	-	-	-	-	-	-	-	-	-	-	-	-	-	
Letonia	-	-	-	-	-	1	1	3	1	1	-	-	-	-	-	-	-	-	-	7	
Lituania	5	-	5	9	12	13	10	11	13	8	1	1	-	-	-	-	-	-	-	88	
Moldavia	1	-	-	-	1	-	2	-	3	1	1	-	-	-	-	-	-	-	-	9	
Noruega	-	1	1	1	-	-	-	-	1	-	1	-	-	1	-	-	-	-	-	6	
Polonia	5	4	5	1	74	51	13	8	16	7	-	-	-	-	-	-	-	-	-	184	
República Checa	1	-	1	-	-	2	1	-	1	1	-	-	-	-	-	-	-	-	-	7	
Rumanía	18	20	10	36	76	99	81	68	36	22	4	2	2	1	-	-	-	-	-	475	
Rusia	3	3	3	1	11	19	15	6	11	8	4	1	1	-	-	-	-	-	-	86	
Suiza	1	2	-	-	-	1	3	4	1	-	2	4	1	-	-	2	-	-	-	21	
Ucrania	2	5	10	9	20	49	46	38	53	47	23	12	2	-	-	-	-	-	-	316	
Yugoslavia	-	-	-	-	-	-	-	2	-	-	-	-	-	-	-	-	-	-	-	2	
África	68	78	81	99	128	184	134	116	88	37	18	8	10	13	3	2	-	-	-	1.067	
Angola	-	-	-	1	1	2	3	-	-	-	-	-	-	1	-	-	-	-	-	8	
Argelia	-	2	7	8	5	8	10	2	2	1	1	-	-	-	-	-	-	-	-	46	
Benin	-	-	-	-	-	-	-	-	-	-	-	-	-	-	-	-	-	-	-	-	
Burkina Faso	-	-	-	-	-	-	-	-	-	-	-	-	-	-	-	-	-	-	-	-	
Cabo Verde	-	-	-	-	-	-	-	-	-	1	-	-	-	-	-	-	-	-	-	1	
Camerún	-	-	-	-	-	-	-	-	-	-	-	-	-	-	-	-	-	-	-	-	
Costa de Marfil	-	-	-	-	-	-	-	-	-	-	-	-	-	-	-	-	-	-	-	-	
Egipto	-	-	-	-	1	-	-	-	-	-	-	-	-	-	-	-	-	-	-	1	
Etiopía	-	-	-	-	-	-	-	-	-	-	-	-	-	-	-	-	-	-	-	-	
Gambia	-	-	-	-	-	1	-	-	-	-	-	-	-	-	-	-	-	-	-	1	
Ghana	-	-	-	-	-	1	1	-	-	-	-	-	-	-	-	-	-	-	-	2	
Guinea	-	-	-	-	1	-	-	-	-	-	-	-	-	-	-	-	-	-	-	1	
Guinea Ecuatorial	-	1	-	-	1	1	-	1	-	-	-	-	-	-	-	-	-	-	-	4	

Edad hombres																					
0-4	5-9	10-14	15-19	20-24	25-29	30-34	35-39	40-44	45-49	50-54	55-59	60-64	65-69	70-74	75-79	80-84	85-89	90 y más	Total		
1	1	-	-	2	-	1	10	1	2	-	-	1	-	-	-	-	-	-	19	Libano	
-	-	-	-	-	-	-	-	-	-	-	-	-	-	-	-	-	-	-	-	-	Malasia
-	-	1	1	-	-	-	-	1	-	-	-	-	-	-	-	-	-	-	3	Nepal	
-	-	-	-	-	-	-	-	-	-	-	-	-	-	-	-	-	-	-	-	-	Omán
2	2	3	1	10	21	15	15	7	11	1	3	1	-	-	-	-	-	-	92	Pakistán	
-	-	-	-	1	1	-	-	-	1	-	-	-	-	-	-	-	-	-	3	República de Corea	
2	2	1	3	6	8	6	13	7	4	4	3	1	1	-	-	-	-	-	61	Siria	
-	-	-	-	-	-	-	-	-	-	-	-	-	-	-	-	-	-	-	-	-	Tailandia
-	1	-	-	-	-	2	-	1	-	-	-	-	-	1	-	-	-	-	5	Turquía	
-	-	-	-	-	1	-	-	-	-	1	1	1	-	-	-	-	-	-	4	Vietnam	
-	-	-	-	-	-	2	2	-	-	-	1	-	-	-	-	-	-	-	5	Países sin relaciones diplomáticas	
-	-	1	1	1	2	2	-	2	-	1	1	1	-	3	-	-	-	-	15	Oceania	
-	-	1	1	1	2	2	-	2	-	1	1	-	-	3	-	-	-	-	13	Australia	
-	-	-	-	-	-	-	-	-	-	1	-	1	-	-	-	-	-	-	2	Nueva Zelanda	
463	590	666	691	1.571	2.176	1.946	1.649	1.175	824	560	461	418	317	260	136	92	24	14	14.033	Total	
Huelva																					
25	24	40	56	92	113	141	136	132	98	116	99	91	76	65	50	44	17	13	1.428	Unión Europea	
3	5	7	14	9	10	28	30	18	11	16	19	17	16	8	2	-	-	-	213	Alemania	
1	-	1	2	1	2	1	-	-	1	1	1	-	-	-	-	-	-	-	11	Austria	
-	-	2	2	1	4	1	3	2	1	2	4	1	2	2	-	2	-	-	29	Bélgica	
-	-	-	-	-	-	-	-	1	-	-	1	1	1	-	3	1	-	-	8	Dinamarca	
-	-	-	-	-	-	-	-	-	-	-	-	-	1	-	-	-	-	-	1	Finlandia	
2	2	1	1	3	6	14	11	7	6	6	6	2	4	2	3	-	-	-	76	Francia	
-	-	-	-	-	-	1	-	-	-	-	-	-	-	-	-	-	-	-	1	Grecia	
-	-	-	-	-	1	2	1	1	1	1	-	1	-	-	-	-	-	-	8	Irlanda	
2	2	2	3	7	7	13	11	5	4	7	2	10	3	3	1	-	-	-	82	Italia	
-	-	1	-	-	-	-	-	-	-	-	-	-	-	-	-	-	-	-	1	Luxemburgo	
-	1	1	-	3	3	3	8	6	3	5	2	2	1	-	2	1	-	-	41	Países Bajos	
10	14	25	29	62	69	71	58	74	62	68	47	44	43	42	35	38	17	13	821	Portugal	
7	-	-	4	5	11	5	12	18	9	9	16	13	5	5	4	1	-	-	124	Reino Unido	
-	-	-	1	1	-	3	1	-	-	1	1	-	-	3	-	1	-	-	12	Suecia	
23	34	39	70	212	352	270	193	177	147	72	25	7	2	1	-	1	-	-	1.625	Resto de Europa	
-	-	-	-	-	-	-	-	-	-	-	-	-	-	-	-	-	-	-	-	-	Andorra
-	-	-	-	-	-	-	-	-	-	-	-	-	-	-	-	-	-	-	-	-	Armenia
-	-	1	1	1	3	3	2	3	1	-	-	-	-	-	-	-	-	-	15	Bielorrusia	
-	-	-	1	-	-	-	-	-	1	-	-	-	-	-	-	-	-	-	2	Bosnia-Herzegovina	
2	2	1	3	23	43	31	18	28	22	9	4	-	-	-	-	-	-	-	186	Bulgaria	
-	-	-	-	1	-	-	-	-	-	-	-	-	-	-	-	-	-	-	1	Croacia	
-	-	-	-	2	1	-	-	1	-	1	-	-	-	-	-	-	-	-	5	Eslovaquia	
-	-	-	-	-	-	1	-	-	-	-	-	-	-	-	-	-	-	-	1	Eslovenia	
-	1	1	-	2	1	-	-	-	-	-	-	-	-	-	-	-	-	-	5	Estonia	
-	-	-	-	1	3	3	2	1	1	-	-	-	-	-	-	-	-	-	11	Georgia	
-	-	-	-	-	-	-	-	-	-	-	-	-	-	-	-	-	-	-	-	-	Hungría
-	-	-	-	-	-	-	-	2	-	-	-	-	-	-	-	-	-	-	2	Islandia	
-	-	-	-	5	3	2	2	6	1	-	-	-	-	-	-	-	-	-	19	Letonia	
3	2	7	5	15	20	6	14	9	9	6	-	-	-	-	-	-	-	-	96	Lituania	
-	-	-	4	3	4	6	4	4	-	4	-	-	-	-	-	-	-	-	29	Moldavia	
-	1	-	-	-	-	-	1	-	1	-	-	-	1	-	-	-	-	-	4	Noruega	
1	5	1	2	7	15	8	2	3	2	6	1	-	-	-	-	-	-	-	53	Polonia	
-	1	2	2	1	3	1	2	-	1	-	-	-	-	-	-	-	-	-	13	República Checa	
15	15	17	35	100	133	91	83	31	30	18	5	1	-	-	-	-	-	-	574	Rumania	
-	2	1	5	7	22	16	7	14	12	1	4	-	-	-	-	-	-	-	91	Rusia	
-	-	-	3	1	-	3	3	1	2	2	3	5	1	1	-	1	-	-	26	Suiza	
2	5	8	9	43	101	99	53	74	63	25	8	1	-	-	-	-	-	-	491	Ucrania	
-	-	-	-	-	-	-	-	-	1	-	-	-	-	-	-	-	-	-	1	Yugoslavia	
83	87	110	154	382	783	699	516	317	185	95	40	18	17	4	1	-	-	-	3.491	África	
-	1	2	2	2	1	1	3	1	-	-	1	-	-	-	-	-	-	-	14	Angola	
5	3	10	12	22	126	145	102	39	16	13	6	-	1	-	-	-	-	-	500	Argelia	
-	-	-	-	-	-	1	1	-	-	-	-	-	-	-	-	-	-	-	2	Benin	
-	-	-	-	-	-	2	-	-	-	-	-	-	-	-	-	-	-	-	2	Burkina Faso	
-	-	-	-	-	-	-	-	-	-	-	-	-	-	-	-	-	-	-	-	-	Cabo Verde
-	-	-	-	-	2	3	2	-	-	-	-	-	-	-	-	-	-	-	7	Camerún	
-	-	-	-	-	1	-	-	-	-	-	-	-	-	-	-	-	-	-	1	Costa de Marfil	
-	-	-	-	1	-	2	-	1	-	-	-	-	-	-	-	-	-	-	4	Egipto	
-	-	-	-	-	-	1	-	-	-	-	-	-	-	-	-	-	-	-	1	Etiopía	
-	-	-	-	-	-	1	-	-	-	1	-	-	-	-	-	-	-	-	2	Gambia	
-	-	-	-	1	4	4	2	1	1	-	-	-	-	-	-	-	-	-	13	Ghana	
-	-	-	-	1	2	-	1	1	2	-	-	-	-	-	-	-	-	-	7	Guinea	
-	-	1	-	1	1	-	2	-	-	-	-	-	-	-	-	-	-	-	5	Guinea Ecuatorial	

1. Población y migraciones

1.1.5. Población de nacionalidad extranjera por sexo, grupos quinquenales de edad y provincia de residencia. Año 2004

	Edad mujeres																		Total	
	0-4	5-9	10-14	15-19	20-24	25-29	30-34	35-39	40-44	45-49	50-54	55-59	60-64	65-69	70-74	75-79	80-84	85-89		90 y más
Liberia	-	-	-	-	-	1	-	-	-	-	-	-	-	-	-	-	-	-	-	1
Mali	-	-	-	-	1	-	-	-	-	-	-	-	-	-	-	-	-	-	-	1
Marruecos	63	74	72	84	99	141	99	104	82	32	16	8	10	11	2	2	-	-	-	899
Mauritania	-	-	-	-	1	-	3	-	-	-	-	-	-	-	-	-	-	-	-	4
Mozambique	-	-	-	-	-	3	3	2	-	1	-	-	-	1	1	-	-	-	-	11
Nigeria	2	-	-	3	14	25	9	1	1	1	-	-	-	-	-	-	-	-	-	56
Ruanda	-	-	-	-	-	-	-	-	-	-	-	-	-	-	-	-	-	-	-	-
Senegal	3	1	1	2	3	1	6	4	3	1	1	-	-	-	-	-	-	-	-	26
Seychelles	-	-	-	-	-	-	-	-	-	-	-	-	-	-	-	-	-	-	-	-
Sierra Leona	-	-	-	-	1	-	-	1	-	-	-	-	-	-	-	-	-	-	-	2
Somalia	-	-	-	-	-	-	-	-	-	-	-	-	-	-	-	-	-	-	-	-
Sudáfrica	-	-	-	-	-	-	-	-	-	-	-	-	-	-	-	-	-	-	-	-
Túnez	-	-	-	-	-	-	-	1	-	-	-	-	-	-	-	-	-	-	-	1
Países sin relaciones diplomáticas	-	-	1	1	-	-	-	-	-	-	-	-	-	-	-	-	-	-	-	2
América del Norte	-	1	3	5	12	6	9	6	2	3	1	3	1	-	-	1	1	-	-	54
Canadá	-	-	-	-	-	-	-	1	-	1	-	1	-	-	-	-	-	-	-	3
Estados Unidos de América	-	-	3	1	1	1	2	1	-	1	1	2	1	-	-	1	1	-	-	16
México	-	1	-	4	11	5	7	4	2	1	-	-	-	-	-	-	-	-	-	35
América Central	6	5	8	2	15	22	35	17	19	4	7	3	2	3	1	2	5	-	1	157
Costa Rica	-	-	-	-	-	-	1	-	-	-	-	-	-	-	-	-	-	-	-	1
Cuba	-	1	2	-	6	12	16	6	8	-	4	2	-	3	-	1	5	-	1	67
Dominica	-	-	-	-	-	-	1	1	1	-	-	-	-	-	-	-	-	-	-	3
El Salvador	-	-	-	-	-	-	1	-	-	-	1	-	-	-	1	-	-	-	-	3
Guatemala	2	-	-	-	1	-	-	-	-	-	-	-	-	-	-	-	-	-	-	3
Haití	-	-	-	-	-	-	-	-	-	-	-	-	-	-	-	-	-	-	-	-
Honduras	1	2	2	-	1	1	2	4	1	2	-	-	-	-	-	-	-	-	-	16
Nicaragua	2	2	-	-	1	-	-	2	-	1	-	-	1	-	-	-	-	-	-	9
Panamá	1	-	-	-	-	2	2	-	1	-	1	-	-	-	-	-	-	-	-	7
República Dominicana	-	-	4	2	6	7	12	4	8	1	1	1	1	-	-	1	-	-	-	48
América del Sur	77	112	110	97	263	337	306	239	167	123	69	25	16	15	4	9	1	-	-	1.970
Argentina	7	10	9	3	10	23	14	17	13	11	14	7	1	6	2	2	1	-	-	150
Bolivia	3	6	3	8	16	14	15	19	14	5	3	2	2	-	-	-	-	-	-	110
Brasil	6	4	2	4	12	28	25	11	3	5	3	1	1	1	-	3	-	-	-	109
Chile	1	1	1	1	3	1	5	4	2	2	-	-	1	-	-	-	-	-	-	22
Colombia	14	41	40	28	83	144	131	101	77	63	22	10	8	5	1	-	-	-	-	768
Ecuador	42	40	45	48	121	109	91	70	49	26	21	3	1	-	-	1	-	-	-	667
Guyana	-	-	-	-	-	-	-	-	-	-	-	-	-	-	-	-	-	-	-	-
Paraguay	-	-	1	-	-	-	1	1	-	-	-	-	-	-	-	-	-	-	-	3
Perú	-	4	3	1	6	5	8	5	4	5	2	-	1	-	1	3	-	-	-	48
Uruguay	2	1	1	-	3	3	2	3	1	2	4	2	1	3	-	-	-	-	-	28
Venezuela	2	5	5	4	9	10	14	7	4	4	-	-	-	-	-	-	-	-	-	64
Países sin relaciones diplomáticas	-	-	-	-	-	-	-	1	-	-	-	-	-	-	-	-	-	-	-	1
Asia	7	4	2	5	10	7	17	12	5	8	3	1	1	2	-	-	1	-	-	85
Azerbaiyán	-	-	-	-	-	-	-	-	-	-	-	-	-	-	-	-	-	-	-	-
China	7	3	1	3	7	7	12	9	4	3	2	-	1	1	-	-	1	-	-	61
Filipinas	-	-	-	-	-	-	-	-	-	2	-	-	-	-	-	-	-	-	-	2
India	-	-	-	-	-	-	1	-	-	-	-	-	-	-	-	-	-	-	-	1
Israel	-	-	-	-	-	-	-	-	-	-	-	-	-	-	-	-	-	-	-	-
Japón	-	-	-	-	1	-	1	-	-	-	-	1	-	-	-	-	-	-	-	3
Jordania	-	-	-	-	-	-	-	-	-	-	1	-	-	-	-	-	-	-	-	1
Kazajstan	-	-	-	-	-	-	-	-	-	-	-	-	-	-	-	-	-	-	-	-
Laos	-	-	-	-	1	-	2	-	1	3	-	-	-	1	-	-	-	-	-	8
Pakistán	-	-	1	2	-	-	1	1	-	-	-	-	-	-	-	-	-	-	-	5
Qatar	-	-	-	-	-	-	1	-	-	-	-	-	-	-	-	-	-	-	-	1
Siria	-	1	-	-	1	-	-	1	-	-	-	-	-	-	-	-	-	-	-	3
Tailandia	-	-	-	-	-	-	-	-	-	-	-	-	-	-	-	-	-	-	-	-
Turquía	-	-	-	-	-	-	-	-	-	-	-	-	-	-	-	-	-	-	-	-
Yemen	-	-	-	-	-	-	-	-	-	-	-	-	-	-	-	-	-	-	-	-
Oceanía	-	-	-	-	-	-	-	-	-	-	-	-	-	-	-	-	1	-	-	1
Australia	-	-	-	-	-	-	-	-	-	-	-	-	-	-	-	-	1	-	-	1
Apátridas	-	-	-	-	-	-	-	-	-	-	-	-	-	-	-	-	-	-	-	-
Total	221	267	286	318	715	913	813	672	553	400	235	167	95	93	51	59	51	29	19	5.957
Jaén																				
Unión Europea	14	6	12	14	23	25	29	29	40	21	24	16	11	7	8	3	1	-	-	283
Alemania	-	-	2	6	4	7	2	4	6	6	8	2	1	2	-	1	-	-	-	51
Austria	-	-	-	-	-	-	-	-	-	-	-	-	-	-	-	-	-	-	-	-

Edad hombres																					
0-4	5-9	10-14	15-19	20-24	25-29	30-34	35-39	40-44	45-49	50-54	55-59	60-64	65-69	70-74	75-79	80-84	85-89	90 y más	Total		
-	-	-	-	-	1	-	-	-	-	-	-	-	-	-	-	-	-	-	1	Liberia	
-	-	-	-	7	11	5	3	2	-	1	-	-	-	-	-	-	-	-	29	Mali	
73	78	90	127	325	581	489	366	239	148	70	30	17	16	4	1	-	-	-	2.654	Marruecos	
1	2	-	-	3	14	18	11	7	6	1	-	-	-	-	-	-	-	-	63	Mauritania	
-	-	-	-	2	-	1	-	2	2	-	-	-	-	-	-	-	-	-	7	Mozambique	
2	-	-	1	7	25	12	7	2	1	-	-	-	-	-	-	-	-	-	57	Nigeria	
-	-	-	-	-	-	-	-	-	-	-	-	-	-	-	-	-	-	-	-	-	Ruanda
2	3	5	12	9	12	11	14	20	8	9	3	1	-	-	-	-	-	-	109	Senegal	
-	-	-	-	-	-	1	-	-	-	-	-	-	-	-	-	-	-	-	1	Seychelles	
-	-	-	-	-	1	-	-	1	1	-	-	-	-	-	-	-	-	-	3	Sierra Leona	
-	-	-	-	-	-	1	-	-	-	-	-	-	-	-	-	-	-	-	1	Somalia	
-	-	-	-	1	1	-	-	-	-	-	-	-	-	-	-	-	-	-	2	Sudáfrica	
-	-	-	-	-	-	-	-	1	-	-	-	-	-	-	-	-	-	-	1	Túnez	
-	-	2	-	-	-	1	2	-	-	-	-	-	-	-	-	-	-	-	5	Países sin relaciones diplomáticas	
2	3	1	3	3	4	5	5	1	3	-	7	-	1	2	3	-	1	-	44	América del Norte	
-	-	-	-	-	2	-	-	1	-	-	2	-	-	-	-	-	-	-	5	Canadá	
2	-	-	3	3	2	4	4	-	1	-	5	-	1	2	2	-	1	-	30	Estados Unidos de América	
-	3	1	-	-	-	1	1	-	2	-	-	-	-	-	1	-	-	-	9	México	
-	3	11	5	2	14	20	15	12	10	1	3	4	-	1	3	-	-	-	104	América Central	
-	-	-	-	-	-	3	-	-	-	-	1	-	-	1	-	-	-	-	5	Costa Rica	
-	1	5	1	2	6	13	11	11	7	1	2	3	-	-	3	-	-	-	66	Cuba	
-	-	-	-	-	-	-	1	-	-	-	-	-	-	-	-	-	-	-	1	Dominica	
-	-	-	-	-	-	-	-	1	-	1	-	-	-	-	-	-	-	-	2	El Salvador	
-	1	-	-	-	-	1	-	-	-	-	-	-	-	-	-	-	-	-	2	Guatemala	
-	-	-	-	-	-	-	-	-	-	-	-	-	-	-	-	-	-	-	-	-	Haití
-	1	4	2	-	2	-	2	-	-	-	-	-	-	-	-	-	-	-	11	Honduras	
-	-	-	-	-	1	-	-	-	-	-	-	-	-	-	-	-	-	-	1	Nicaragua	
-	-	-	-	-	1	-	-	-	-	-	-	-	-	-	-	-	-	-	1	Panamá	
-	-	2	2	-	4	3	-	1	2	-	-	1	-	-	-	-	-	-	15	República Dominicana	
78	115	110	106	222	263	240	199	129	80	47	25	8	7	2	1	2	1	1	1.636	América del Sur	
11	13	9	11	16	18	17	18	12	4	14	9	1	3	1	-	-	-	-	1	Argentina	
7	6	4	5	12	10	9	7	4	5	3	3	-	-	-	-	-	-	-	75	Bolivia	
2	2	4	-	6	10	11	7	3	1	-	2	1	-	1	-	-	-	-	50	Brasil	
1	-	-	1	2	3	2	1	4	4	-	2	1	1	-	-	-	-	-	22	Chile	
12	42	32	38	63	79	70	63	44	25	7	3	3	1	-	1	1	-	-	484	Colombia	
41	45	51	46	117	135	122	92	52	34	20	5	2	1	-	-	1	-	-	764	Ecuador	
-	-	-	-	-	-	-	-	-	-	1	-	-	-	-	-	-	-	-	1	Guyana	
-	1	-	-	-	1	-	-	1	-	-	-	-	-	-	-	-	-	-	3	Paraguay	
-	-	1	3	1	2	5	6	3	3	2	1	-	1	-	-	-	-	-	28	Perú	
2	2	3	2	-	3	1	3	3	1	1	-	-	-	-	-	-	-	-	21	Uruguay	
2	4	6	-	5	2	3	2	3	2	-	-	-	-	-	-	-	1	-	30	Venezuela	
-	-	-	-	-	-	-	-	-	-	-	-	-	-	-	-	-	-	-	-	-	Países sin relaciones diplomáticas
3	4	4	5	12	23	27	18	11	10	7	4	1	-	-	-	-	-	-	129	Asia	
-	-	-	-	-	1	-	-	-	-	-	-	-	-	-	-	-	-	-	1	Azerbaiján	
3	3	4	5	11	10	14	7	7	8	2	1	-	-	-	-	-	-	-	75	China	
-	-	-	-	-	-	-	-	-	-	-	-	-	-	-	-	-	-	-	-	-	Filipinas
-	-	-	-	-	5	6	3	1	-	-	1	-	-	-	-	-	-	-	16	India	
-	-	-	-	-	-	1	-	-	-	1	-	-	-	-	-	-	-	-	2	Israel	
-	-	-	-	-	-	2	-	-	-	-	-	-	-	-	-	-	-	-	2	Japón	
-	-	-	-	-	2	1	-	-	-	1	-	-	-	-	-	-	-	-	4	Jordania	
-	-	-	-	-	1	-	-	-	-	-	-	-	-	-	-	-	-	-	1	Kazajstan	
-	-	-	-	1	-	-	1	1	-	1	1	-	-	-	-	-	-	-	5	Laos	
-	1	-	-	-	3	4	3	2	2	1	-	-	-	-	-	-	-	-	16	Pakistán	
-	-	-	-	-	-	-	-	-	-	-	-	-	-	-	-	-	-	-	-	-	Qatar
-	-	-	-	-	-	-	2	-	-	1	-	-	-	-	-	-	-	-	3	Siria	
-	-	-	-	-	1	-	-	-	-	-	-	-	-	-	-	-	-	-	1	Tailandia	
-	-	-	-	-	1	-	-	-	-	-	-	-	1	-	-	-	-	-	2	Turquía	
-	-	-	-	-	-	-	-	-	-	-	1	-	-	-	-	-	-	-	1	Yemen	
-	-	-	-	-	-	1	-	-	-	-	-	-	-	-	-	-	-	1	2	Oceanía	
-	-	-	-	-	1	-	-	-	-	-	-	-	-	-	-	-	-	-	2	Australia	
-	-	-	-	-	-	-	-	-	-	-	1	-	-	-	-	-	-	-	1	Apátridas	
214	270	315	399	925	1.552	1.403	1.082	779	533	338	204	129	103	75	59	47	19	14	8.460	Total	
11	18	21	18	23	32	41	46	48	22	31	24	13	9	9	4	2	3	2	377	Unión Europea	
1	1	4	5	4	6	3	6	9	3	9	8	3	2	2	-	-	-	-	66	Alemania	
-	-	-	-	-	-	-	-	-	-	-	2	1	-	-	-	-	-	-	3	Austria	

1. Población y migraciones

1.1.5. Población de nacionalidad extranjera por sexo, grupos quinquenales de edad y provincia de residencia. Año 2004

	Edad mujeres																	Total		
	0-4	5-9	10-14	15-19	20-24	25-29	30-34	35-39	40-44	45-49	50-54	55-59	60-64	65-69	70-74	75-79	80-84		85-89	90 y más
Bélgica	-	-	-	-	-	1	1	-	2	1	-	1	-	1	1	-	-	-	-	8
Dinamarca	-	-	-	-	-	-	-	-	-	-	-	-	-	-	-	-	-	-	-	-
Francia	6	3	3	-	8	8	10	6	7	-	1	2	1	1	2	1	1	-	60	
Grecia	-	-	-	-	-	-	-	1	-	2	-	-	-	-	-	-	-	-	3	
Irlanda	-	-	-	-	-	-	3	-	-	-	-	-	1	-	-	-	-	-	4	
Italia	3	1	4	2	3	4	5	2	4	2	2	2	2	-	1	1	-	-	38	
Luxemburgo	-	-	-	-	-	-	-	-	-	-	-	-	-	-	-	-	-	-	-	
Países Bajos	-	1	-	2	1	-	-	3	2	2	3	1	1	-	1	-	-	-	17	
Portugal	2	-	-	2	2	2	5	2	3	4	4	3	-	2	1	-	-	-	32	
Reino Unido	3	-	3	2	5	3	3	11	16	4	6	5	5	1	2	-	-	-	69	
Suecia	-	1	-	-	-	-	-	-	-	-	-	-	-	-	-	-	-	-	1	
Resto de Europa	16	14	15	26	76	95	62	42	31	17	12	4	4	-	1	1	-	-	416	
Andorra	-	1	-	1	-	-	1	-	-	-	-	-	-	-	-	-	-	-	3	
Armenia	-	-	-	-	-	-	-	-	-	-	-	-	-	-	-	-	-	-	-	
Bielorrusia	-	-	-	1	11	2	1	1	-	2	-	-	-	-	-	-	-	-	18	
Bulgaria	-	1	1	-	4	3	5	3	2	-	1	-	-	-	-	-	-	-	20	
Croacia	-	-	-	-	-	-	-	-	-	-	-	-	-	-	-	-	-	-	-	
Eslovaquia	-	-	-	-	-	1	-	-	-	-	-	-	-	-	-	-	-	-	1	
Hungría	-	-	-	-	-	1	1	-	-	-	-	-	-	-	-	-	-	-	2	
Islandia	-	-	-	-	-	-	-	-	-	1	-	-	-	-	-	-	-	-	1	
Letonia	-	-	-	-	-	2	1	-	-	-	-	1	-	-	-	-	-	-	4	
Lituania	-	1	-	1	4	4	2	1	-	1	-	-	-	-	-	-	-	-	14	
Moldavia	-	-	-	-	2	1	-	-	-	-	1	-	-	-	-	-	-	-	4	
Noruega	-	-	-	-	-	-	1	-	-	-	-	-	-	-	-	-	-	-	1	
Polonia	-	1	-	-	1	2	2	1	2	-	1	-	-	-	-	-	-	-	10	
República Checa	-	-	-	-	1	-	-	-	-	-	-	-	1	-	-	-	-	-	2	
Rumania	13	8	7	15	30	42	30	20	17	7	3	2	-	-	-	-	-	-	194	
Rusia	1	1	1	2	16	21	3	1	2	2	-	-	-	-	-	1	-	-	51	
Suiza	-	-	-	1	-	1	1	2	2	-	-	1	3	-	1	-	-	-	12	
Ucrania	1	1	6	5	6	14	13	13	6	4	6	-	-	-	-	-	-	-	75	
Yugoslavia	1	-	-	-	1	1	1	-	-	-	-	-	-	-	-	-	-	-	4	
Países sin relaciones diplomáticas	-	-	-	-	-	-	-	-	-	-	-	-	-	-	-	-	-	-	-	
África	57	46	44	64	100	105	86	76	71	30	11	9	6	3	6	3	1	-	719	
Angola	-	-	-	-	-	-	-	-	-	-	-	-	-	-	-	-	-	-	-	
Argelia	-	5	2	2	2	4	11	5	1	-	2	-	1	-	1	-	-	-	36	
Burkina Faso	-	-	-	-	-	-	-	-	-	-	-	-	-	-	-	-	-	-	-	
Camerún	-	-	-	-	-	-	-	-	-	-	-	-	-	-	-	-	-	-	-	
Chad	-	-	-	-	-	-	-	-	-	-	-	-	-	-	-	-	-	-	-	
Congo	-	-	-	-	1	-	-	-	-	-	-	-	-	-	-	-	-	-	1	
Costa de Marfil	-	-	-	-	-	-	-	-	-	-	-	-	-	-	-	-	-	-	-	
Egipto	-	-	-	-	-	-	-	-	-	-	-	-	-	-	-	-	-	-	-	
Gabón	-	-	-	-	1	-	-	-	-	-	-	-	-	-	-	-	-	-	1	
Ghana	-	-	-	-	-	-	-	-	-	-	-	-	-	-	-	-	-	-	-	
Guinea	-	-	-	-	-	1	-	-	-	-	-	-	-	-	-	-	-	-	1	
Guinea Ecuatorial	-	-	-	1	1	-	1	2	1	-	-	-	-	-	-	-	-	-	6	
Guinea Bissau	-	-	-	-	-	-	-	-	-	-	-	-	-	-	-	-	-	-	-	
Liberia	-	-	-	-	-	-	-	-	-	-	-	-	-	-	-	-	-	-	-	
Madagascar	-	-	-	-	-	3	1	-	-	-	-	-	-	-	-	-	-	-	4	
Mali	-	-	-	-	-	-	2	-	-	-	-	-	-	-	-	-	-	-	2	
Marruecos	55	40	42	59	90	87	70	68	68	30	9	8	5	3	6	2	1	-	644	
Mauritania	1	-	-	-	-	1	1	1	-	-	-	-	-	-	-	-	-	-	4	
Nigeria	1	-	-	-	2	8	-	-	-	-	-	-	-	-	-	-	-	-	11	
Senegal	-	1	-	2	1	-	-	-	1	-	-	1	-	-	-	-	-	-	6	
Sierra Leona	-	-	-	-	1	1	-	-	-	-	-	-	-	-	-	-	-	-	2	
Sudáfrica	-	-	-	-	-	-	-	-	-	-	-	-	-	-	-	-	-	-	-	
Tanzania	-	-	-	-	1	-	-	-	-	-	-	-	-	-	-	-	-	-	1	
Zaire	-	-	-	-	-	-	-	-	-	-	-	-	-	-	-	-	-	-	-	
Zambia	-	-	-	-	-	-	-	-	-	-	-	-	-	-	-	-	-	-	-	
América del Norte	1	1	-	3	2	7	12	2	1	6	2	1	3	2	-	-	2	-	45	
Canadá	-	-	-	-	-	1	-	-	-	-	-	-	-	-	-	-	-	-	1	
Estados Unidos de América	-	1	-	1	1	1	1	-	-	4	1	1	-	2	-	-	1	-	14	
México	1	-	-	2	1	5	11	2	1	2	1	-	3	-	-	-	1	-	30	
América Central	-	3	7	9	13	15	20	23	9	13	5	6	5	4	-	-	-	-	132	
Antigua y Barbuda	-	-	-	-	-	-	1	-	-	-	-	-	-	-	-	-	-	-	1	
Cuba	-	-	1	1	5	7	5	8	3	1	3	2	4	-	-	-	-	-	40	
El Salvador	-	-	1	-	-	2	-	-	-	-	1	-	-	-	-	-	-	-	4	
Guatemala	-	1	3	-	3	1	-	1	-	1	-	1	-	-	-	-	-	-	11	
Honduras	-	-	-	-	1	3	1	-	1	-	1	-	-	-	-	-	-	-	7	
Nicaragua	-	-	-	-	-	-	-	1	-	-	-	1	-	-	-	-	-	-	2	
Panamá	-	1	-	1	-	-	2	1	1	-	-	-	-	-	-	-	-	-	6	
República Dominicana	-	1	2	7	4	2	11	12	4	11	-	2	1	4	-	-	-	-	61	

Edad hombres																					
0-4	5-9	10-14	15-19	20-24	25-29	30-34	35-39	40-44	45-49	50-54	55-59	60-64	65-69	70-74	75-79	80-84	85-89	90 y más	Total		
-	-	-	-	2	-	2	-	1	1	-	-	1	-	-	-	-	-	-	7	Bélgica	
1	-	-	1	-	-	-	-	-	-	-	-	-	-	-	-	-	-	-	2	Dinamarca	
3	3	1	2	1	11	11	7	6	3	3	2	1	3	1	1	-	1	1	61	Francia	
-	-	-	-	-	-	1	-	-	-	-	-	-	1	1	-	-	-	-	3	Grecia	
1	1	1	-	1	1	-	1	1	-	1	-	2	-	-	-	-	-	-	10	Irlanda	
-	3	4	2	6	5	5	12	6	5	6	3	1	-	3	2	1	-	-	64	Italia	
-	-	-	-	-	-	-	1	-	-	-	-	-	-	-	-	-	-	-	1	Luxemburgo	
-	1	2	2	2	-	2	2	5	2	6	2	-	-	-	-	-	-	-	26	Países Bajos	
-	4	1	1	2	7	7	7	7	5	1	-	1	1	-	-	-	-	-	44	Portugal	
5	5	8	5	5	2	10	9	12	3	5	7	3	2	2	1	1	2	1	88	Reino Unido	
-	-	-	-	-	-	-	1	1	-	-	-	-	-	-	-	-	-	-	2	Suecia	
25	24	26	37	88	128	98	72	66	33	18	5	1	-	-	1	-	-	-	622	Resto de Europa	
-	1	-	-	1	1	-	1	-	-	-	-	-	-	-	1	-	-	-	5	Andorra	
-	-	-	-	-	-	-	-	-	-	-	-	-	-	-	-	-	-	-	-	-	Armenia
-	-	-	1	1	3	-	-	1	-	2	-	-	-	-	-	-	-	-	8	Bielorrusia	
4	1	-	1	5	10	8	6	9	2	2	-	-	-	-	-	-	-	-	48	Bulgaria	
-	-	-	-	-	-	-	-	-	-	-	-	-	-	-	-	-	-	-	-	-	Croacia
-	-	-	-	-	-	-	-	-	-	-	-	-	-	-	-	-	-	-	-	-	Eslovaquia
-	-	-	-	-	-	1	-	-	-	-	-	-	-	-	-	-	-	-	1	Hungría	
-	-	-	-	-	-	-	-	-	-	-	-	-	-	-	-	-	-	-	-	-	Islandia
1	-	1	-	-	-	1	-	-	-	-	-	-	-	-	-	-	-	-	3	Letonia	
2	-	-	-	6	10	4	2	2	2	-	-	-	-	-	-	-	-	-	28	Lituania	
-	-	-	-	3	1	-	-	1	-	1	1	-	-	-	-	-	-	-	7	Moldavia	
-	-	-	-	-	-	-	-	1	-	-	-	-	-	-	-	-	-	-	1	Noruega	
-	-	-	1	1	9	3	2	2	2	1	-	-	-	-	-	-	-	-	21	Polonia	
-	-	-	-	-	2	-	-	-	-	-	-	-	-	-	-	-	-	-	2	República Checa	
15	16	18	28	49	53	57	43	33	19	4	2	-	-	-	-	-	-	-	337	Rumania	
1	1	1	-	6	6	4	-	-	1	2	-	-	-	-	-	-	-	-	22	Rusia	
-	1	2	2	2	2	2	1	3	-	-	-	1	-	-	-	-	-	-	16	Suiza	
2	3	4	4	12	29	17	17	12	7	5	2	-	-	-	-	-	-	-	114	Ucrania	
-	1	-	-	2	2	1	-	2	-	1	-	-	-	-	-	-	-	-	9	Yugoslavia	
-	-	-	-	-	-	-	-	-	-	-	-	-	-	-	-	-	-	-	-	-	Países sin relaciones diplomáticas
66	61	81	112	325	595	585	374	200	140	77	29	15	6	3	2	1	1	-	2.673	África	
-	-	-	-	-	-	1	1	-	-	-	-	-	-	-	-	-	-	-	2	Angola	
4	1	15	2	15	107	121	59	22	12	8	2	-	-	-	-	-	-	-	368	Argelia	
-	-	-	-	-	-	-	1	-	-	-	-	-	-	-	-	-	-	-	1	Burkina Faso	
-	1	-	-	-	1	1	-	-	-	-	-	-	-	-	-	-	-	-	3	Camerun	
-	-	-	-	-	-	4	-	-	-	-	-	-	-	-	-	-	-	-	4	Chad	
-	-	-	-	-	-	-	1	-	-	-	-	-	-	-	-	-	-	-	1	Congo	
-	-	-	-	-	-	-	-	-	-	-	-	-	-	-	-	-	-	-	-	-	Costa de Marfil
-	-	-	-	-	1	1	1	1	-	-	-	-	-	-	-	-	-	-	4	Egipto	
-	-	-	-	2	-	-	1	1	-	-	-	-	-	-	-	-	-	-	4	Gabón	
-	-	-	-	-	-	-	1	-	-	-	-	-	-	-	-	-	-	-	1	Ghana	
-	-	-	-	-	1	-	1	-	-	-	-	-	-	-	-	-	-	-	2	Guinea	
-	1	-	-	1	-	-	-	-	-	-	-	-	-	-	-	-	-	-	2	Guinea Ecuatorial	
-	-	-	-	1	-	1	-	-	-	-	-	-	-	-	-	-	-	-	2	Guinea Bissau	
-	-	-	-	-	2	-	-	-	-	-	-	-	-	-	-	-	-	-	2	Liberia	
-	-	-	-	-	-	-	-	-	-	-	-	-	-	-	-	-	-	-	-	-	Madagascar
-	-	-	-	1	4	5	1	-	-	-	-	-	-	-	-	-	-	-	11	Mali	
61	58	66	110	303	463	435	290	166	124	67	27	14	6	3	2	1	1	-	2.197	Marruecos	
1	-	-	-	1	8	7	5	3	1	1	-	-	-	-	-	-	-	-	27	Mauritania	
-	-	-	-	-	1	3	-	1	-	-	-	-	-	-	-	-	-	-	5	Nigeria	
-	-	-	-	-	5	5	11	6	3	1	-	1	-	-	-	-	-	-	32	Senegal	
-	-	-	-	1	-	-	-	-	-	-	-	-	-	-	-	-	-	-	1	Sierra Leona	
-	-	-	-	-	-	-	1	-	-	-	-	-	-	-	-	-	-	-	1	Sudáfrica	
-	-	-	-	-	-	-	-	-	-	-	-	-	-	-	-	-	-	-	-	-	Tanzania
-	-	-	-	-	2	-	-	-	-	-	-	-	-	-	-	-	-	-	2	Zaire	
-	-	-	-	-	-	1	-	-	-	-	-	-	-	-	-	-	-	-	1	Zambia	
1	-	2	2	4	2	3	1	2	1	3	2	1	1	-	-	-	-	-	25	América del Norte	
-	-	-	1	-	-	-	-	-	-	2	-	-	-	-	-	-	-	-	3	Canadá	
-	-	2	-	4	2	1	-	2	-	1	2	-	1	-	-	-	-	-	15	Estados Unidos de América	
1	-	-	1	-	-	2	1	-	1	-	-	1	-	-	-	-	-	-	7	México	
1	3	12	9	4	6	5	5	1	3	3	1	-	2	-	-	-	-	-	55	América Central	
-	-	-	-	-	-	-	-	-	-	-	-	-	-	-	-	-	-	-	-	-	Antigua y Barbuda
-	1	2	1	1	4	4	3	-	2	2	-	-	2	-	-	-	-	-	22	Cuba	
-	1	-	-	1	-	-	-	-	-	-	-	-	-	-	-	-	-	-	2	El Salvador	
-	-	-	3	-	-	-	-	1	-	1	-	-	-	-	-	-	-	-	5	Guatemala	
-	1	-	-	-	1	-	1	-	-	-	-	-	-	-	-	-	-	-	3	Honduras	
-	-	-	-	-	-	-	-	-	-	-	-	-	-	-	-	-	-	-	-	-	Nicaragua
1	-	2	1	-	-	-	-	-	-	-	-	-	-	-	-	-	-	-	4	Panamá	
-	-	8	4	2	1	1	1	-	1	-	1	-	-	-	-	-	-	-	19	República Dominicana	

CONTINUA →

1. Población y migraciones

1.1.5. Población de nacionalidad extranjera por sexo, grupos quinquenales de edad y provincia de residencia. Año 2004

	Edad mujeres																		Total		
	0-4	5-9	10-14	15-19	20-24	25-29	30-34	35-39	40-44	45-49	50-54	55-59	60-64	65-69	70-74	75-79	80-84	85-89		90 y más	
América del Sur	46	79	79	88	212	264	230	208	136	78	47	26	10	9	9	4	1	2	-	1.528	
Argentina	3	5	6	6	7	12	12	11	8	5	3	4	1	2	2	1	1	-	-	-	89
Bolivia	3	1	2	2	11	9	8	7	4	2	4	1	1	-	-	-	-	-	-	-	55
Brasil	3	2	1	2	7	12	6	8	7	2	-	2	-	-	-	-	-	-	-	-	52
Chile	1	1	-	-	1	-	3	1	3	-	2	-	-	-	-	-	-	-	-	-	12
Colombia	13	27	21	31	85	103	87	103	56	28	26	11	4	4	3	1	-	2	-	605	
Ecuador	21	42	48	44	93	110	100	71	56	37	10	5	3	1	2	2	-	-	-	645	
Paraguay	-	-	-	-	-	1	1	-	-	-	-	-	-	-	-	-	-	-	-	-	2
Perú	-	-	-	1	6	10	11	2	1	2	1	2	-	1	2	-	-	-	-	-	39
Uruguay	-	-	-	1	1	-	1	-	-	1	1	-	1	-	-	-	-	-	-	-	6
Venezuela	2	1	1	1	1	7	1	5	1	1	-	1	-	1	-	-	-	-	-	-	23
Asia	18	15	20	15	11	27	22	24	20	11	3	2	-	1	3	-	1	-	-	193	
Birmania	-	-	-	-	-	-	-	-	-	-	-	-	-	-	-	-	-	-	-	-	-
China	8	3	7	7	3	6	9	12	4	2	-	-	-	1	1	-	-	-	-	-	63
Emiratos Arabes Unidos	-	-	-	-	-	-	-	-	-	-	-	-	-	-	-	-	-	-	-	-	-
Filipinas	-	-	-	-	-	2	2	1	-	-	-	-	-	-	-	-	-	-	-	-	5
India	-	1	-	-	3	8	1	2	2	-	1	-	-	-	-	-	1	-	-	-	19
Irán	-	-	-	-	-	3	-	-	-	2	1	-	-	-	1	-	-	-	-	-	7
Israel	-	-	-	-	-	1	1	-	-	-	-	-	-	-	-	-	-	-	-	-	2
Japón	-	-	-	-	-	-	-	-	1	-	-	-	-	-	1	-	-	-	-	-	2
Jordania	-	-	-	-	-	-	-	-	-	-	-	-	-	-	-	-	-	-	-	-	-
Nepal	-	-	-	-	-	-	-	-	-	-	-	-	-	-	-	-	-	-	-	-	-
Pakistán	10	11	13	8	5	6	8	9	13	7	1	2	-	-	-	-	-	-	-	-	93
Singapur	-	-	-	-	-	-	1	-	-	-	-	-	-	-	-	-	-	-	-	-	1
Siria	-	-	-	-	-	-	-	-	-	-	-	-	-	-	-	-	-	-	-	-	-
Sri Lanka	-	-	-	-	-	-	-	-	-	-	-	-	-	-	-	-	-	-	-	-	-
Turquia	-	-	-	-	-	-	-	-	-	-	-	-	-	-	-	-	-	-	-	-	-
Países sin relaciones diplomáticas	-	-	-	-	-	1	-	-	-	-	-	-	-	-	-	-	-	-	-	-	1
Oceania	-	-	1	-	-	-	-	-	-	-	-	-	-	-	-	-	-	-	-	-	1
Australia	-	-	-	-	-	-	-	-	-	-	-	-	-	-	-	-	-	-	-	-	-
Tonga	-	-	1	-	-	-	-	-	-	-	-	-	-	-	-	-	-	-	-	-	1
Apátridas	-	-	-	-	-	-	-	-	-	-	-	-	-	-	-	-	-	-	-	-	-
Total	152	164	178	219	437	538	461	404	308	176	104	64	39	26	27	11	6	2	1	3.317	

Málaga

Unión Europea	901	1.487	1.558	1.175	1.206	1.717	2.344	2.867	2.833	2.567	2.842	3.606	3.816	3.241	2.368	1.561	1.039	408	237	37.773
Alemania	82	125	152	137	156	192	243	334	422	329	370	447	742	604	306	222	166	64	33	5.126
Austria	3	13	10	10	5	11	18	23	27	19	24	31	24	8	7	5	3	4	-	245
Bélgica	27	49	53	47	48	87	104	104	127	102	101	126	96	107	110	103	51	27	16	1.485
Dinamarca	24	48	36	29	44	72	84	116	88	102	111	190	247	221	157	105	59	26	11	1.770
Finlandia	22	53	69	48	43	67	79	119	99	113	143	193	275	277	195	79	44	14	6	1.938
Francia	65	98	92	102	100	158	213	229	177	139	130	130	128	100	92	58	44	20	20	2.095
Grecia	-	-	1	-	1	2	5	5	2	1	2	3	2	2	1	3	2	-	-	32
Irlanda	23	25	32	16	22	39	53	60	56	57	46	53	55	38	33	15	8	2	3	636
Italia	92	138	142	117	150	245	215	204	176	173	137	114	83	65	48	34	24	6	5	2.168
Luxemburgo	2	-	1	1	1	-	-	2	2	3	3	3	4	6	1	2	2	1	-	34
Países Bajos	52	70	76	51	53	72	158	168	178	120	136	205	167	127	100	79	62	30	19	1.923
Portugal	16	13	10	14	22	47	41	41	43	32	26	24	13	8	7	7	4	4	2	374
Reino Unido	463	797	820	531	474	619	1.019	1.354	1.330	1.281	1.500	1.919	1.784	1.495	1.157	748	499	175	109	18.074
Suecia	30	58	64	72	87	106	112	108	106	96	113	168	196	183	154	101	71	35	13	1.873
Resto de Europa	157	269	290	293	577	907	842	676	678	557	398	278	199	162	122	78	63	17	12	6.575
Albania	-	-	-	1	-	1	-	-	1	-	-	-	-	-	-	-	-	-	-	3
Andorra	2	-	-	-	-	-	-	-	1	-	-	-	-	-	-	-	-	-	-	3
Armenia	-	-	-	-	-	-	-	-	-	1	-	-	-	-	-	-	-	-	-	1
Bielorrusia	3	-	3	1	9	21	13	7	7	3	-	-	-	-	-	-	-	-	-	67
Bosnia-Herzegovina	-	1	1	2	6	2	2	1	4	4	4	1	-	1	-	-	-	-	-	29
Bulgaria	13	39	31	26	59	115	103	71	62	47	28	22	5	2	-	1	-	-	-	624
Chipre	-	-	-	-	-	-	-	-	-	1	-	-	-	-	-	-	1	-	-	2
Croacia	2	1	4	-	3	8	3	4	2	3	2	1	1	1	-	1	-	1	-	37
Eslovaquia	-	1	-	2	10	13	6	1	1	-	3	-	-	-	-	-	-	-	-	37
Eslovenia	-	3	-	1	3	2	3	-	-	2	2	-	-	-	-	-	-	-	-	16
Estonia	4	6	4	5	11	12	16	4	4	4	1	1	-	1	-	-	-	-	-	73
Georgia	1	-	3	1	4	1	2	3	3	4	-	1	1	-	-	-	-	-	-	24
Hungría	1	2	3	-	8	22	9	7	3	3	6	2	2	-	2	-	-	-	2	72
Islandia	-	1	-	3	1	-	2	1	-	3	2	1	1	2	-	-	1	-	1	19
Letonia	-	2	-	2	3	1	1	2	-	1	2	1	-	-	-	-	-	-	-	17
Liechtenstein	-	-	-	-	-	-	-	-	-	-	-	-	-	-	-	-	-	-	-	-
Lituania	1	5	2	3	9	17	14	6	8	3	1	1	-	1	-	-	-	-	-	71
Macedonia	-	-	1	-	-	-	-	-	1	-	-	-	1	-	-	-	-	-	-	3
Malta	-	-	-	-	1	-	-	1	1	-	1	-	1	-	-	-	-	-	1	6

Edad hombres																						
0-4	5-9	10-14	15-19	20-24	25-29	30-34	35-39	40-44	45-49	50-54	55-59	60-64	65-69	70-74	75-79	80-84	85-89	90 y más	Total			
76	101	83	78	168	198	149	149	97	49	28	16	6	2	3	1	-	1	-	1.205	América del Sur		
2	9	9	3	7	19	10	9	9	5	6	2	2	-	2	-	-	-	-	-	94	Argentina	
4	5	1	2	10	13	10	10	4	3	2	-	1	-	-	-	-	-	-	-	65	Bolivia	
3	3	-	-	5	6	3	5	1	-	-	1	-	-	-	1	-	-	-	-	28	Brasil	
-	-	1	-	-	-	-	-	2	1	3	1	-	-	-	-	-	-	-	-	8	Chile	
18	17	27	31	42	49	41	48	26	12	11	7	1	2	-	1	-	-	-	-	333	Colombia	
48	64	41	39	100	106	79	69	48	25	8	4	2	-	-	-	-	-	-	-	633	Ecuador	
-	1	-	1	-	-	-	1	-	-	-	-	-	-	-	-	-	-	-	-	3	Paraguay	
-	2	3	-	1	2	4	4	4	-	-	-	-	-	-	-	-	-	-	-	20	Perú	
1	-	-	-	1	1	1	-	2	-	-	2	-	-	-	-	-	-	1	-	9	Uruguay	
-	-	1	2	2	2	1	1	2	1	-	-	-	-	-	-	-	-	-	-	12	Venezuela	
8	20	21	26	39	72	89	67	40	41	14	8	4	4	4	2	1	-	1	461	Asia		
-	-	-	-	-	-	-	-	-	-	-	-	1	-	-	-	-	-	-	-	1	Birmania	
2	6	4	5	5	9	8	7	7	-	1	-	1	-	1	1	-	-	-	-	1	China	
-	-	-	-	-	-	-	-	1	-	-	-	-	-	-	-	-	-	-	-	1	Emiratos Arabes Unidos	
-	-	-	-	-	-	1	1	-	-	-	-	-	-	-	-	-	-	-	-	2	Filipinas	
1	1	-	1	2	16	13	6	8	2	-	1	-	-	-	-	-	-	-	-	51	India	
-	-	-	-	2	2	-	-	3	-	-	1	-	-	-	-	-	1	-	-	9	Irán	
-	-	-	-	-	-	-	1	-	-	-	-	-	-	-	-	-	-	-	-	1	Israel	
-	-	-	-	-	-	-	-	-	-	-	-	-	-	-	-	-	-	-	-	-	-	Japón
-	-	-	-	-	-	1	-	-	-	1	-	-	-	-	-	-	-	-	-	2	Jordania	
-	-	-	-	-	1	-	-	-	-	-	-	-	-	-	-	-	-	-	-	1	Nepal	
5	13	17	20	28	47	65	50	21	31	11	4	3	2	3	1	-	-	-	-	321	Pakistán	
-	-	-	-	-	-	-	-	-	-	-	-	-	-	-	-	-	-	-	-	-	-	Singapur
-	-	-	-	1	-	-	-	-	-	1	1	-	-	-	-	-	-	-	-	3	Siria	
-	-	-	-	-	-	1	-	-	-	-	-	-	-	-	-	-	-	-	-	1	Sri Lanka	
-	-	-	-	1	-	-	-	-	-	1	-	-	1	-	-	-	-	-	-	3	Turquía	
-	-	-	-	-	1	-	-	-	1	-	-	-	-	-	-	-	-	-	-	2	Países sin relaciones diplomáticas	
-	-	-	1	-	-	-	-	-	-	-	-	-	-	-	-	-	-	-	-	1	Oceania	
-	-	-	1	-	-	-	-	-	-	-	-	-	-	-	-	-	-	-	-	1	Australia	
-	-	-	-	-	-	-	-	-	-	-	-	-	-	-	-	-	-	-	-	-	-	Tonga
-	-	-	-	-	-	-	1	-	-	-	-	-	-	-	-	-	-	-	-	1	Apátridas	
188	227	246	283	651	1.033	970	715	454	289	174	85	40	24	19	10	4	5	3	5.420	Total		
Málaga																						
1.041	1.547	1.680	1.165	1.087	1.445	2.103	2.619	2.639	2.385	2.549	3.493	3.848	3.673	2.857	1.764	1.021	405	217	37.538	Unión Europea		
92	162	165	137	135	142	197	316	333	293	309	375	719	674	370	251	125	44	39	4.878	Alemania		
5	10	11	12	19	11	12	16	17	17	8	21	24	17	8	7	7	1	-	223	Austria		
29	45	61	47	53	67	89	120	101	107	78	105	77	112	111	79	44	16	11	1.352	Bélgica		
23	39	46	48	38	50	70	96	79	77	102	203	246	226	202	134	71	31	21	1.802	Dinamarca		
25	52	77	49	33	38	56	77	80	90	134	212	298	328	214	125	32	18	6	1.944	Finlandia		
75	98	99	88	78	136	189	202	187	145	131	114	124	95	81	61	33	12	11	1.959	Francia		
-	-	2	1	1	8	2	1	5	1	3	2	4	4	3	1	1	-	-	39	Grecia		
29	32	28	24	12	27	42	56	45	58	46	54	46	46	40	16	8	4	1	614	Irlanda		
123	138	144	108	199	333	381	347	300	223	208	178	154	92	80	39	12	7	4	3.070	Italia		
-	1	-	-	1	-	2	3	5	1	2	2	3	5	2	2	-	-	-	29	Luxemburgo		
55	74	72	56	33	78	143	146	162	126	129	173	161	136	114	93	47	36	10	1.844	Países Bajos		
13	16	18	22	16	52	57	62	55	33	28	20	24	12	9	10	4	3	1	455	Portugal		
523	840	877	528	435	442	793	1.116	1.178	1.137	1.279	1.903	1.785	1.715	1.428	821	559	189	101	17.649	Reino Unido		
49	40	80	45	34	61	70	61	92	77	92	131	183	211	195	125	78	44	12	1.680	Suecia		
184	272	284	269	418	666	677	518	460	397	266	206	161	177	146	102	64	29	10	5.306	Resto de Europa		
1	-	-	1	2	4	1	-	2	-	-	-	1	1	-	-	-	-	-	13	Albania		
-	1	-	-	-	-	-	-	-	-	-	-	-	-	-	-	-	-	-	-	1	Andorra	
-	-	-	-	-	-	1	-	-	-	-	-	-	-	-	-	-	-	-	-	1	Armenia	
2	2	5	8	4	4	1	4	9	-	1	-	-	-	-	-	-	-	-	40	Bielorrusia		
2	1	3	4	4	-	2	1	2	2	3	2	1	1	-	-	-	-	-	30	Bosnia-Herzegovina		
16	29	21	32	52	107	109	78	71	57	24	15	5	1	1	-	-	-	-	618	Bulgaria		
-	1	-	-	-	1	1	-	2	1	-	-	-	-	-	-	-	-	-	6	Chipre		
1	1	-	1	1	5	7	4	-	2	2	-	-	-	-	-	1	-	-	25	Croacia		
1	-	1	2	2	4	2	2	4	1	1	1	2	-	-	-	-	-	-	23	Eslovaquia		
-	-	-	-	-	2	1	-	-	-	1	-	-	2	-	-	-	-	-	6	Eslovenia		
4	4	3	1	3	1	7	7	1	2	-	-	-	-	-	-	-	-	-	33	Estonia		
-	-	5	5	2	4	1	1	3	1	2	-	1	-	-	-	-	-	-	25	Georgia		
3	1	5	3	-	5	10	1	2	1	4	4	3	1	1	-	1	-	-	45	Hungría		
1	-	-	-	1	-	3	1	3	2	1	3	-	-	2	-	-	-	-	17	Islandia		
-	1	2	1	-	2	3	2	-	-	-	1	-	-	1	-	-	-	-	13	Letonia		
-	-	-	-	-	-	-	-	-	-	-	-	-	-	-	-	-	-	-	-	-	Liechtenstein	
2	6	5	1	10	10	9	3	2	2	4	-	1	1	1	-	-	-	-	57	Lituania		
-	-	-	-	-	-	-	3	-	-	-	-	-	-	-	-	-	-	-	3	Macedonia		
-	-	-	-	1	1	-	-	-	-	2	3	1	1	-	-	-	-	-	9	Malta		

1. Población y migraciones

1.1.5. Población de nacionalidad extranjera por sexo, grupos quinquenales de edad y provincia de residencia. Año 2004

	Edad mujeres																			Total
	0-4	5-9	10-14	15-19	20-24	25-29	30-34	35-39	40-44	45-49	50-54	55-59	60-64	65-69	70-74	75-79	80-84	85-89	90 y más	
Moldavia	3	4	4	2	6	10	8	4	4	2	2	-	-	-	-	-	-	-	-	49
Mónaco	-	-	-	-	-	-	-	-	-	-	-	-	-	-	-	-	-	-	-	-
Noruega	16	44	38	42	23	23	42	55	60	43	68	107	90	98	76	50	44	12	3	934
Polonia	11	11	14	7	33	57	32	29	21	20	7	10	3	1	2	-	1	-	1	260
República Checa	-	1	4	-	14	17	12	4	2	2	-	1	6	-	1	-	1	-	-	65
Rumanía	31	36	45	63	138	151	108	99	64	34	18	11	3	4	2	1	1	-	-	809
Rusia	32	55	59	53	103	203	201	129	134	75	54	27	19	18	7	-	-	-	-	1.169
Santa Sede	-	-	-	-	-	-	-	-	-	-	-	-	-	1	-	-	-	-	-	1
Suiza	6	7	17	12	19	17	18	33	35	39	31	50	45	29	32	23	12	4	4	433
Ucrania	29	44	49	61	111	207	243	208	249	256	161	38	14	2	-	-	-	-	-	1.672
Yugoslavia	2	6	8	6	4	5	4	8	9	7	6	2	6	1	-	2	2	-	-	78
Países sin relaciones diplomáticas	-	-	-	-	-	-	-	-	-	1	-	-	-	-	-	-	-	-	-	1
África	408	410	347	418	861	1.150	985	998	722	512	333	195	145	103	62	38	18	9	2	7.716
Angola	-	-	-	-	1	-	1	1	1	1	-	-	-	-	-	-	-	-	-	5
Argelia	12	6	11	16	9	16	24	22	16	10	8	7	3	3	4	3	1	1	-	172
Benin	-	-	-	-	-	-	1	1	-	-	-	-	-	-	-	-	-	-	-	2
Botswana	-	-	-	-	-	-	-	-	-	-	-	-	-	-	-	-	-	-	-	-
Burkina Faso	-	2	-	2	-	-	-	1	-	-	-	-	-	-	-	-	-	-	-	5
Burundi	-	-	-	-	-	-	-	-	-	-	-	-	-	-	-	-	-	-	-	-
Cabo Verde	-	-	-	-	1	-	1	1	-	2	2	-	-	-	-	-	-	-	-	7
Camerún	-	-	1	-	-	5	4	-	1	-	-	-	-	-	-	-	-	-	-	11
Chad	-	-	-	-	-	-	1	-	-	-	-	-	-	-	-	-	-	-	-	1
Congo	1	1	-	-	1	1	1	1	1	-	-	-	-	-	-	-	-	-	-	7
Costa de Marfil	1	1	-	-	1	1	1	1	1	-	-	-	-	-	-	-	-	-	-	7
Egipto	1	1	1	1	-	4	4	1	1	2	1	4	-	-	-	-	-	-	1	22
Etiopía	-	-	-	1	-	2	4	2	-	-	-	-	-	-	-	-	-	-	-	9
Gabón	-	-	-	-	-	-	-	-	-	-	-	-	-	-	-	-	-	1	-	1
Gambia	1	-	-	-	1	1	-	-	-	-	-	1	-	-	-	-	-	-	-	4
Ghana	-	-	-	3	2	10	11	6	4	2	2	-	-	-	-	-	-	-	-	40
Guinea	-	1	-	-	1	2	2	-	-	-	-	-	-	-	-	-	-	-	-	6
Guinea Bissau	-	-	-	-	-	-	-	-	-	-	-	-	-	-	-	-	-	-	-	-
Guinea Ecuatorial	-	3	3	2	-	7	8	5	1	2	1	1	-	-	-	-	-	-	-	33
Kenia	-	-	1	-	1	6	10	5	-	2	2	-	-	-	-	-	-	-	-	27
Liberia	-	-	1	1	-	2	3	-	1	1	-	1	-	1	-	-	-	-	-	11
Libia	-	-	-	-	-	-	-	1	-	1	-	-	-	-	-	-	-	-	-	2
Madagascar	-	-	-	-	-	-	-	-	-	-	-	-	-	-	-	-	-	-	-	-
Malawi	-	-	-	-	-	-	1	-	1	1	-	-	-	-	-	-	-	-	-	3
Mali	-	2	-	-	-	-	1	-	-	-	-	-	-	-	-	-	-	-	-	3
Marruecos	360	376	314	364	744	885	804	888	659	464	298	171	135	92	54	34	15	7	2	6.666
Mauricio	-	-	-	-	-	1	-	1	1	-	-	-	-	-	-	-	-	-	-	3
Mauritania	4	4	1	3	2	7	7	6	1	1	-	-	1	-	1	-	-	-	-	38
Mozambique	-	-	-	-	-	-	-	-	-	1	-	-	-	-	-	-	-	-	-	1
Namibia	-	-	-	-	-	1	-	-	1	-	-	-	-	-	1	-	-	-	-	3
Niger	-	-	-	-	-	-	1	-	-	-	-	-	-	-	-	-	-	-	-	1
Nigeria	14	9	3	10	78	176	71	20	13	1	-	-	-	1	-	-	-	-	-	396
República Centroafricana	-	-	-	-	-	-	-	-	-	-	-	-	-	-	-	-	-	-	-	-
Ruanda	-	-	-	-	-	-	-	-	-	1	-	-	-	-	-	-	-	-	-	1
Senegal	9	2	5	2	7	14	16	25	12	8	7	4	-	-	-	-	-	-	-	111
Seychelles	-	-	-	-	-	-	-	-	-	-	-	-	-	-	-	-	-	-	-	-
Sierra Leona	1	1	1	1	2	2	1	-	-	-	1	-	-	-	-	-	-	-	-	10
Somalia	-	-	-	-	2	-	-	-	-	-	-	-	-	-	-	-	-	-	-	2
Sudáfrica	3	1	3	9	4	4	3	7	2	9	7	6	6	4	2	-	1	-	-	71
Sudán	-	-	-	-	-	1	1	-	-	-	-	-	-	-	-	1	-	-	-	3
Tanzania	1	-	-	-	1	1	-	-	-	-	-	-	-	-	-	-	-	-	-	3
Togo	-	-	-	-	1	1	1	1	1	-	-	-	-	-	-	-	-	-	-	5
Túnez	-	-	2	2	-	2	2	2	1	3	-	-	-	2	-	-	-	-	-	16
Uganda	-	-	-	1	1	-	-	-	1	-	-	-	-	-	-	-	-	-	-	3
Zaire	-	-	-	-	1	-	-	-	1	1	-	-	-	-	-	-	-	-	-	3
Zambia	-	-	-	-	-	-	-	-	-	1	-	-	-	-	-	-	-	-	-	1
Zimbabwe	-	-	-	-	-	-	-	-	-	1	-	-	-	-	-	-	-	-	-	1
Países sin relaciones diplomáticas	-	-	-	-	-	-	-	-	-	-	-	-	-	-	-	-	-	-	-	-
América del Norte	26	65	41	51	46	58	103	86	96	82	76	74	78	73	41	61	38	25	8	1.128
Canadá	3	6	7	6	7	6	14	10	16	16	20	14	14	12	8	13	12	5	2	191
Estados Unidos de América	21	53	28	39	29	26	46	59	61	48	50	55	59	57	33	46	26	19	6	761
México	2	6	6	6	10	26	43	17	19	18	6	5	5	4	-	2	-	1	-	176
América Central	21	22	35	33	75	132	139	116	75	48	37	33	29	12	12	5	5	2	-	831
Bahamas	-	-	-	-	-	-	-	-	-	-	-	-	-	-	-	-	-	-	-	-
Barbados	-	-	-	-	-	-	-	-	-	-	1	-	-	-	-	-	-	-	-	1
Costa Rica	1	-	3	-	1	1	6	4	1	1	1	1	-	-	-	-	-	-	-	20
Cuba	10	9	20	17	47	75	82	53	41	22	27	19	15	9	9	2	5	2	-	464

Edad hombres																				
0-4	5-9	10-14	15-19	20-24	25-29	30-34	35-39	40-44	45-49	50-54	55-59	60-64	65-69	70-74	75-79	80-84	85-89	90 y más	Total	
3	4	1	1	7	7	15	9	4	4	1	-	-	-	-	-	-	-	-	56	Moldavia
-	1	-	-	-	-	-	-	-	-	-	-	-	-	-	-	-	-	-	1	Monaco
28	40	44	27	13	17	28	31	49	66	67	97	83	111	104	62	46	18	6	937	Noruega
9	15	11	2	19	31	29	31	12	7	8	3	3	1	-	1	3	1	1	187	Polonia
1	2	2	3	1	11	7	3	1	2	5	3	-	-	1	1	-	-	-	43	República Checa
28	45	30	52	142	200	151	103	75	60	30	9	3	4	2	-	1	-	-	935	Rumania
48	51	65	60	45	65	86	85	64	56	28	16	10	10	3	3	-	-	1	696	Rusia
-	-	-	-	-	-	-	-	-	-	-	-	-	-	-	-	-	-	-	-	Santa Sede
6	17	11	18	11	13	23	23	21	27	24	31	40	37	27	34	12	9	2	386	Suiza
27	45	67	41	91	164	170	114	121	95	51	15	4	1	-	-	-	1	-	1.007	Ucrania
1	5	3	6	7	8	9	12	12	9	8	2	2	5	2	1	-	-	-	92	Yugoslavia
-	-	-	-	-	-	1	-	-	-	-	-	-	-	-	-	-	-	-	1	Países sin relaciones diplomáticas
484	394	393	564	1.333	2.013	1.959	1.459	922	579	345	203	157	127	56	39	27	8	4	11.066	África
-	-	-	-	-	2	2	-	-	2	-	-	-	-	-	-	-	-	-	6	Angola
6	11	23	25	15	29	61	46	28	19	14	6	6	2	4	-	1	1	2	299	Argelia
-	-	-	-	-	8	11	3	5	-	-	-	-	-	-	-	-	-	-	27	Benin
-	-	-	-	-	1	-	-	-	-	-	-	-	-	-	-	-	-	-	1	Botswana
1	-	-	-	1	2	8	3	1	1	-	-	-	-	-	-	-	-	-	17	Burkina Faso
-	-	-	-	-	-	-	-	-	-	-	-	-	-	-	-	-	-	-	-	Burundi
-	-	-	-	-	-	-	-	-	-	-	-	-	-	-	-	-	-	-	-	Cabo Verde
1	-	1	1	7	14	16	8	1	1	-	-	-	-	-	-	-	-	-	50	Camerun
-	-	-	-	-	1	-	-	-	-	-	-	-	-	-	-	-	-	-	1	Chad
-	-	-	-	3	3	2	4	3	-	-	-	-	-	-	-	-	-	-	15	Congo
-	-	-	-	5	13	8	5	1	-	-	-	-	-	-	-	-	-	-	32	Costa de Marfil
3	3	-	3	4	6	10	13	5	4	6	2	1	2	1	1	1	-	-	65	Egipto
1	-	-	-	-	2	1	-	-	1	-	-	-	-	-	-	-	-	-	5	Etiopía
-	-	-	-	-	1	-	-	-	-	-	-	-	-	-	-	-	-	-	1	Gabón
1	-	-	-	-	-	2	-	-	-	-	-	1	-	-	-	-	-	-	4	Gambia
-	1	-	1	43	79	91	68	21	10	4	2	-	-	-	-	1	-	-	321	Ghana
-	1	1	1	5	7	3	5	2	-	-	-	-	-	-	-	-	-	-	25	Guinea
-	-	-	-	1	2	4	1	1	-	-	-	-	-	-	-	-	-	-	9	Guinea Bissau
-	-	-	1	4	3	5	1	1	-	1	1	-	-	-	1	-	-	-	18	Guinea Ecuatorial
-	-	-	-	-	2	-	-	1	-	-	-	-	-	-	-	-	-	-	3	Kenia
-	-	-	-	4	3	9	1	-	-	-	-	1	-	1	-	-	-	-	19	Liberia
-	-	-	-	-	-	1	-	1	-	1	-	1	1	-	-	-	-	-	4	Libia
-	-	-	-	-	-	1	-	-	-	-	-	-	-	-	-	-	-	-	1	Madagascar
-	-	-	-	-	1	-	-	-	-	-	-	-	-	-	-	-	-	-	1	Malawi
-	-	-	-	11	7	11	8	1	-	-	-	-	-	-	-	-	-	-	38	Mali
428	362	353	473	1.062	1.410	1.278	959	677	453	282	169	131	112	44	31	24	5	1	8.254	Marruecos
-	-	-	-	-	-	-	-	-	-	-	-	-	-	-	1	-	-	-	1	Mauricio
2	2	3	6	13	30	33	36	25	15	7	3	-	-	-	1	-	-	-	176	Mauritania
-	-	-	-	-	2	1	-	-	-	-	-	-	-	-	-	-	-	-	3	Mozambique
-	-	-	-	-	1	-	-	-	1	-	1	-	-	1	-	-	-	-	4	Namibia
-	-	-	-	-	2	2	1	1	-	-	-	-	-	-	-	-	-	-	6	Niger
25	6	1	26	128	321	309	214	79	13	1	-	-	1	1	-	-	-	-	1.125	Nigeria
-	-	-	-	1	1	1	-	-	-	-	-	-	-	-	-	-	-	-	3	República Centroafricana
-	-	-	-	-	1	2	1	-	-	-	-	1	-	1	-	-	-	-	6	Ruanda
10	5	4	20	14	36	61	48	50	43	21	8	4	2	1	1	-	1	-	329	Senegal
-	-	-	-	-	-	-	1	-	-	1	-	-	-	-	-	-	-	-	2	Seychelles
1	-	-	-	5	8	7	5	2	-	1	-	-	1	-	-	-	-	-	30	Sierra Leona
2	-	-	-	-	1	1	-	-	-	-	-	-	-	-	-	-	-	-	4	Somalia
-	-	5	5	4	9	4	3	4	5	4	6	9	4	2	3	-	1	-	68	Sudáfrica
2	1	-	-	-	3	-	4	3	2	-	-	2	1	-	-	-	-	-	18	Sudán
-	-	-	-	-	-	-	-	1	-	-	-	-	-	-	-	-	-	-	1	Tanzania
-	-	-	1	-	2	6	9	1	-	-	-	-	-	-	-	-	-	-	19	Togo
1	2	1	-	1	2	8	7	8	6	3	5	-	1	-	-	-	-	1	46	Túnez
-	-	-	1	1	1	-	-	-	-	-	-	-	-	-	-	-	-	-	3	Uganda
-	-	-	-	-	-	2	-	-	-	-	-	-	-	-	-	-	-	-	2	Zaire
-	-	-	-	-	-	-	-	-	1	-	-	-	-	-	-	-	-	-	1	Zambia
-	-	-	-	1	-	-	-	1	-	-	-	-	-	-	-	-	-	-	2	Zimbabue
-	-	1	-	-	-	-	-	-	-	-	-	-	-	-	-	-	-	-	1	Países sin relaciones diplomáticas
53	50	58	51	67	60	62	76	78	63	57	70	80	75	61	72	38	23	9	1.103	América del Norte
4	7	13	3	7	9	8	16	8	12	16	15	14	10	8	19	9	8	2	188	Canadá
41	36	40	41	47	28	36	44	61	48	33	52	63	65	53	29	15	-	7	792	Estados Unidos de América
8	7	5	7	13	23	18	16	9	3	8	3	3	-	-	-	-	-	-	123	México
21	32	33	50	26	84	114	87	60	33	19	18	7	9	7	6	1	2	1	610	América Central
-	-	-	-	-	-	-	-	-	-	1	-	-	-	-	-	-	-	-	1	Bahamas
-	-	-	-	-	-	-	-	-	-	-	-	-	-	-	-	-	-	-	-	Barbados
1	1	1	-	-	1	1	1	1	2	-	-	-	-	-	-	-	-	-	9	Costa Rica
12	13	16	25	12	53	83	76	45	22	14	14	4	7	5	1	1	1	-	404	Cuba

1. Población y migraciones

1.1.5. Población de nacionalidad extranjera por sexo, grupos quinquenales de edad y provincia de residencia. Año 2004

	Edad mujeres																			Total
	0-4	5-9	10-14	15-19	20-24	25-29	30-34	35-39	40-44	45-49	50-54	55-59	60-64	65-69	70-74	75-79	80-84	85-89	90 y más	
Dominica	-	-	1	-	1	1	1	1	2	-	-	2	2	1	-	-	-	-	-	12
El Salvador	1	-	-	-	1	1	2	2	2	4	1	-	-	1	-	-	-	-	-	15
Granada	-	-	-	-	-	-	-	-	-	-	-	-	-	-	-	-	-	-	-	-
Guatemala	1	1	3	2	3	4	3	2	3	3	1	2	-	-	-	-	-	-	28	
Haití	1	-	-	-	-	-	-	1	-	-	-	-	-	-	-	-	-	-	2	
Honduras	2	-	-	2	1	4	2	4	2	2	1	1	1	-	1	1	-	-	24	
Jamaica	-	-	-	-	-	-	-	-	-	-	-	-	-	-	-	-	-	-	-	
Nicaragua	1	2	-	1	4	5	4	5	3	3	1	1	2	-	1	1	-	-	34	
Panamá	-	1	-	1	3	1	1	1	1	1	-	2	2	-	-	1	-	-	15	
República Dominicana	4	9	8	10	14	40	37	44	20	12	4	4	6	1	-	-	-	-	213	
Trinidad y Tobago	-	-	-	-	-	-	-	-	-	-	-	1	1	-	1	-	-	-	3	
América del Sur	731	875	877	808	1.602	2.359	2.154	1.665	1.273	891	652	414	279	166	148	97	75	39	15	15.120
Argentina	352	382	359	336	527	904	716	513	418	357	302	235	161	92	97	67	43	29	7	5.897
Bolivia	16	19	20	10	48	60	45	37	26	10	10	6	4	2	-	1	2	-	-	316
Brasil	19	31	40	38	96	161	177	130	85	44	29	16	10	6	3	1	-	-	-	886
Chile	12	17	17	31	35	50	45	48	38	50	28	20	12	7	6	7	5	3	1	432
Colombia	100	158	196	160	393	521	582	474	356	237	124	64	41	17	22	9	12	2	5	3.473
Ecuador	180	198	180	171	350	452	371	308	205	100	73	26	10	16	5	3	2	-	-	2.650
Guyana	-	-	-	-	-	-	-	-	-	-	-	-	-	-	-	-	-	-	-	-
Paraguay	7	7	4	7	29	30	27	27	14	12	7	7	3	1	-	-	-	-	-	182
Perú	1	3	6	5	20	36	38	25	23	20	16	7	5	7	6	3	1	-	-	222
Surinam	-	-	-	1	-	-	-	-	-	-	-	1	-	-	-	-	-	-	-	2
Uruguay	32	31	17	20	49	62	68	49	57	31	27	20	20	9	6	3	2	3	2	508
Venezuela	12	29	38	29	55	83	85	54	51	30	36	12	12	9	3	3	8	2	-	551
Países sin relaciones diplomáticas	-	-	-	-	-	-	-	-	-	-	-	-	1	-	-	-	-	-	-	1
Asia	126	121	139	140	177	270	304	301	244	208	173	98	65	33	39	29	13	7	2	2.489
Afganistán	-	-	-	-	-	-	-	-	-	-	-	-	-	-	-	-	-	-	-	-
Arabia Saudita	1	3	5	2	2	4	2	3	1	1	1	2	-	-	-	-	1	-	-	28
Azerbaiyan	-	-	2	-	-	1	1	1	-	-	-	-	-	-	-	-	-	-	-	5
Bahrein	-	1	-	-	-	-	-	-	-	-	-	1	-	-	-	-	-	-	-	2
Bangladesh	1	-	1	-	-	-	2	2	-	1	-	-	-	-	-	-	-	-	-	7
Birmania	-	-	-	-	-	-	1	1	-	-	-	1	1	-	1	-	-	-	-	5
Brunei	-	-	-	-	-	-	-	-	-	-	-	-	-	-	-	-	-	-	-	-
China	59	54	64	63	82	88	104	101	81	51	22	7	6	9	7	2	2	-	-	802
Emiratos Arabes Unidos	-	-	1	1	-	-	-	-	-	-	-	-	-	-	-	-	-	-	-	2
Filipinas	29	24	21	21	32	72	66	69	77	73	55	26	13	1	3	4	1	2	-	589
India	5	17	12	13	17	13	31	23	20	25	23	17	9	9	10	10	3	1	-	258
Indonesia	1	-	1	2	1	2	3	4	2	3	1	4	-	-	2	1	2	1	-	30
Irak	2	1	3	-	3	6	-	7	1	2	5	2	1	2	-	2	1	-	-	38
Irán	3	2	2	10	9	10	14	14	10	12	13	13	12	2	6	4	1	2	1	140
Israel	2	4	6	6	2	7	6	8	8	4	7	7	1	1	1	-	-	-	-	70
Japón	1	1	-	3	3	11	18	19	10	11	7	9	10	5	3	3	-	-	1	115
Jordania	6	3	1	2	3	3	4	4	4	3	3	2	1	1	1	-	1	-	-	42
Kazajstán	-	-	-	1	-	1	1	-	-	-	-	-	-	-	-	-	-	-	-	3
Kuwait	-	-	1	1	1	3	3	1	1	-	3	1	-	1	-	-	-	-	-	16
Líbano	3	5	4	6	8	9	7	8	6	4	8	1	3	1	-	-	-	-	-	73
Malasia	-	-	1	-	-	-	1	1	2	-	1	-	1	-	1	1	-	-	-	9
Mongolia	-	-	-	1	-	-	-	-	-	-	-	-	-	-	-	-	-	-	-	1
Nepal	-	-	-	-	-	1	-	-	-	-	-	-	-	-	-	-	-	-	-	1
Omán	-	-	-	-	2	1	1	-	-	-	-	1	-	-	-	-	-	-	-	5
Pakistán	4	1	1	1	1	6	3	-	1	1	4	1	1	1	-	-	-	-	-	26
Qatar	-	-	-	-	-	-	-	-	-	-	-	1	-	-	-	-	-	-	-	1
República de Corea	-	-	-	1	-	-	2	-	1	2	1	-	-	-	-	-	-	-	-	7
Singapur	-	-	-	-	-	-	2	1	-	1	1	3	-	-	-	-	-	-	-	8
Siría	3	2	3	3	8	17	9	10	5	3	7	-	3	-	-	1	-	1	-	75
Sri Lanka	4	1	4	1	-	5	4	9	3	2	2	1	1	-	-	-	-	-	-	37
Tailandia	1	1	2	1	2	6	10	8	2	7	5	1	-	-	1	-	-	-	-	47
Turkmenistan	-	-	-	-	-	-	1	-	-	-	-	-	-	-	-	-	-	-	-	1
Turquia	1	1	2	1	1	3	4	3	5	2	-	-	1	-	2	1	1	-	-	28
Uzbekistán	-	-	-	-	-	-	1	-	2	-	-	-	-	-	-	-	-	-	-	3
Vietnam	-	-	2	-	-	-	1	2	2	-	-	-	-	-	-	1	-	-	-	8
Yemen	-	-	-	-	-	1	-	-	-	-	-	-	-	-	-	-	-	-	-	1
Países sin relaciones diplomáticas	-	-	-	-	-	-	2	2	-	-	1	-	1	-	-	-	-	-	-	6
Oceania	-	1	6	3	3	6	5	7	7	6	8	16	7	5	3	4	4	3	2	96
Australia	-	1	4	3	3	6	3	6	7	6	6	14	5	5	2	3	4	3	2	83
Fiji	-	-	-	-	-	-	-	1	-	-	-	-	-	-	1	-	-	-	-	2
Nueva Zelanda	-	-	2	-	-	-	1	-	-	-	2	2	2	-	-	1	-	-	-	10
Papua Nueva Guinea	-	-	-	-	-	-	-	-	-	-	-	-	-	-	-	-	-	-	-	-
Tonga	-	-	-	-	-	-	1	-	-	-	-	-	-	-	-	-	-	-	-	1
Apátridas	3	-	-	-	-	-	-	-	1	-	-	-	-	-	-	-	-	-	-	4

Edad hombres																					
0-4	5-9	10-14	15-19	20-24	25-29	30-34	35-39	40-44	45-49	50-54	55-59	60-64	65-69	70-74	75-79	80-84	85-89	90 y más	Total		
-	-	1	1	-	-	2	-	-	-	-	-	-	1	-	-	-	-	-	5	Dominica	
1	-	-	-	-	3	-	-	-	-	-	1	-	-	-	-	-	-	-	5	El Salvador	
-	-	-	-	-	1	2	-	-	-	-	-	-	-	-	-	-	-	-	3	Granada	
1	2	1	1	-	-	1	-	-	-	-	1	1	-	2	-	-	-	-	10	Guatemala	
-	-	1	-	-	-	-	-	-	2	2	-	-	-	-	-	-	-	-	5	Haití	
1	4	1	1	3	2	3	-	1	-	-	-	-	-	-	-	-	-	-	16	Honduras	
-	-	-	-	-	-	1	1	-	1	-	-	-	-	-	1	-	-	-	4	Jamaica	
1	1	3	5	1	2	5	-	2	1	-	-	-	-	-	1	-	-	-	22	Nicaragua	
-	1	-	-	1	2	2	3	-	-	-	1	-	-	-	2	-	-	1	13	Panamá	
4	10	9	17	9	20	14	6	9	4	1	1	1	1	-	-	-	-	-	106	República Dominicana	
-	-	-	-	-	-	-	-	2	1	1	-	1	-	-	1	-	1	-	7	Trinidad y Tobago	
794	989	917	810	1.385	2.121	1.916	1.583	1.136	892	514	349	187	114	83	43	25	19	4	13.881	América del Sur	
359	436	377	356	537	968	808	635	527	484	290	231	130	78	61	25	17	10	3	6.332	Argentina	
16	22	12	10	34	47	48	46	21	16	5	6	5	-	-	-	1	-	-	289	Bolivia	
33	36	45	41	71	90	65	48	30	19	6	8	3	3	-	5	1	1	-	505	Brasil	
20	21	25	20	27	44	46	45	42	32	23	18	13	3	5	2	1	1	1	389	Chile	
130	172	207	175	283	368	391	368	210	133	83	34	14	11	7	7	2	1	-	2.596	Colombia	
182	222	176	145	308	397	379	299	184	99	49	25	9	6	1	1	-	1	-	2.483	Ecuador	
-	-	-	-	-	-	1	-	-	-	-	-	-	-	-	-	-	-	-	1	Guyana	
3	3	3	4	21	36	21	23	17	10	5	1	1	2	-	-	-	1	-	151	Paraguay	
3	9	5	3	9	18	23	19	16	10	7	5	1	-	1	-	-	2	-	131	Perú	
-	-	1	-	-	-	-	-	-	-	-	-	-	-	-	-	-	-	-	1	Surinám	
33	33	27	23	55	74	82	67	66	64	28	11	7	4	2	-	2	-	-	578	Uruguay	
15	35	39	33	40	79	52	33	23	23	18	10	4	7	6	3	1	2	-	423	Venezuela	
-	-	-	-	-	-	-	-	-	2	-	-	-	-	-	-	-	-	-	2	Países sin relaciones diplomáticas	
131	126	135	140	208	362	402	403	297	258	158	126	97	62	36	31	14	7	1	2.994	Asia	
1	-	-	-	-	1	1	2	1	-	1	-	-	-	-	-	-	-	-	1	8	Afganistán
3	2	2	2	2	3	1	5	8	2	1	2	4	1	2	-	1	1	-	42	Arabia Saudita	
-	-	-	-	-	1	-	-	-	-	-	-	-	-	-	-	-	-	-	1	Azerbaijan	
1	-	-	-	-	-	-	-	1	1	1	-	-	-	1	-	-	-	-	5	Bahrein	
-	2	2	2	1	3	7	6	5	4	1	-	-	-	-	-	-	-	-	33	Bangladesh	
-	-	-	-	-	-	-	-	-	-	1	-	-	-	-	1	-	-	-	2	Birmania	
-	-	-	-	-	1	-	-	-	-	-	-	-	-	-	-	-	-	-	1	Brunei	
69	43	76	63	82	114	139	144	92	75	36	20	5	9	6	3	1	-	-	977	China	
-	-	-	-	-	-	-	-	-	-	1	-	-	-	-	-	-	-	-	1	Emiratos Arabes Unidos	
27	23	22	13	29	47	55	57	53	45	39	21	18	1	2	3	1	-	-	456	Filipinas	
4	11	9	17	27	39	38	40	38	20	22	12	13	2	5	6	3	5	-	311	India	
1	2	1	-	1	3	1	3	1	2	2	2	1	-	-	1	1	-	-	22	Indonesia	
-	1	1	1	5	13	5	5	3	5	6	9	2	7	3	1	1	1	-	69	Irak	
2	3	4	7	13	11	15	15	18	17	6	9	18	12	3	4	3	-	-	160	Irán	
4	7	5	4	4	9	12	12	7	7	5	7	3	6	-	2	-	-	-	94	Israel	
-	4	-	3	2	3	3	9	2	5	5	8	14	15	6	3	2	-	-	84	Japón	
2	1	-	2	6	8	4	-	6	4	2	7	1	-	1	2	1	-	-	47	Jordania	
-	-	-	-	-	-	-	-	-	1	-	-	-	-	-	-	-	-	-	1	Kazajstán	
-	-	-	2	-	3	1	2	2	2	1	4	2	-	3	-	-	-	-	22	Kuwait	
2	9	6	6	4	5	17	15	13	17	7	6	5	1	2	2	-	-	-	117	Libano	
1	1	-	1	1	-	1	2	-	1	1	-	-	-	1	-	-	-	-	10	Malasia	
-	-	-	-	-	-	-	-	-	-	-	-	-	-	-	-	-	-	-	-	-	Mongolia
-	-	-	-	-	2	-	-	-	-	1	-	-	-	-	-	-	-	-	3	Nepal	
-	-	-	-	-	-	-	-	-	-	1	1	-	-	-	-	-	-	-	2	Omán	
4	5	1	2	17	51	74	48	17	20	6	1	1	2	-	-	-	-	-	249	Pakistán	
-	-	-	-	-	-	-	-	-	-	-	-	-	1	-	-	-	-	-	1	Qatar	
-	-	-	-	-	1	-	-	-	1	1	-	-	-	-	-	-	-	-	4	República de Corea	
-	-	-	1	-	-	-	-	-	1	1	1	-	1	-	-	-	-	-	5	Singapur	
7	7	3	7	6	18	12	19	8	8	4	13	7	2	-	1	-	-	-	122	Siria	
-	5	1	3	3	14	4	9	12	9	2	-	1	-	1	1	-	-	-	65	Sri Lanka	
2	-	1	-	2	3	3	3	3	1	1	1	-	-	-	-	-	-	-	20	Tailandia	
-	-	-	-	-	-	-	-	-	-	-	-	-	-	-	-	-	-	-	-	-	Turkmenistán
-	-	1	2	3	8	3	6	5	10	3	-	1	-	1	1	-	-	-	44	Turquía	
-	-	-	-	-	1	1	-	1	-	-	-	-	-	-	-	-	-	-	3	Uzbekistán	
-	-	-	2	-	1	1	1	1	-	-	-	1	-	-	-	-	-	-	6	Vietnam	
1	-	-	-	-	-	1	-	-	-	-	-	-	-	-	-	-	-	-	2	Yemen	
-	-	-	-	-	2	1	-	-	-	-	-	1	1	-	-	-	-	-	5	Países sin relaciones diplomáticas	
1	4	4	4	1	9	7	2	6	5	1	6	3	5	5	6	2	2	1	74	Oceania	
1	4	4	4	1	8	6	1	3	4	1	4	3	5	2	5	2	2	1	61	Australia	
-	-	-	-	-	1	-	-	-	1	-	-	-	-	1	-	-	-	-	3	Fiji	
-	-	-	-	-	1	1	2	-	-	2	-	-	-	2	1	-	-	-	9	Nueva Zelanda	
-	-	-	-	-	-	-	1	-	-	-	-	-	-	-	-	-	-	-	1	Papua Nueva Guinea	
-	-	-	-	-	-	-	-	-	-	-	-	-	-	-	-	-	-	-	-	-	Tonga
1	-	-	-	-	-	1	-	2	-	-	-	2	-	-	-	-	-	-	6	Apátridas	

1. Población y migraciones

1.1.5. Población de nacionalidad extranjera por sexo, grupos quinquenales de edad y provincia de residencia. Año 2004

	Edad mujeres																		Total	
	0-4	5-9	10-14	15-19	20-24	25-29	30-34	35-39	40-44	45-49	50-54	55-59	60-64	65-69	70-74	75-79	80-84	85-89		90 y más
Mozambique	-	-	-	-	2	1	-	-	-	-	-	-	-	-	-	-	-	-	-	3
Namibia	-	-	-	-	-	1	-	-	-	-	-	-	-	-	-	-	-	-	-	1
Nigeria	6	3	2	4	72	116	47	24	7	2	3	-	-	-	-	-	-	-	-	286
Ruanda	-	-	-	-	-	-	-	-	-	-	-	-	-	-	-	-	-	-	-	-
Santo Tomé y Príncipe	-	-	-	-	-	-	-	1	-	-	-	-	-	-	-	-	-	-	-	1
Senegal	3	2	2	4	7	8	17	11	13	7	4	-	-	2	-	1	1	1	-	83
Seychelles	-	-	-	-	-	-	-	-	-	-	-	-	-	-	-	-	-	-	-	-
Sierra Leona	1	-	-	-	3	6	-	-	-	-	-	-	-	-	-	-	1	-	-	11
Somalia	-	-	-	1	-	-	-	-	-	-	-	-	-	-	-	-	-	-	-	1
Sudáfrica	-	-	-	-	1	-	1	1	-	-	-	-	-	1	-	-	-	-	-	4
Sudán	-	-	-	-	-	-	-	-	-	-	-	-	-	-	-	-	-	-	-	-
Tanzania	-	-	-	-	1	-	1	-	-	-	-	-	-	-	-	-	-	-	-	2
Togo	-	-	1	-	-	-	-	1	-	-	-	-	-	1	-	-	-	-	-	3
Túnez	-	-	-	-	-	2	-	-	1	-	-	-	-	-	-	-	-	-	-	3
Uganda	-	-	-	-	1	1	-	1	-	-	-	-	-	-	-	-	-	-	-	3
Zaire	-	-	-	-	-	-	-	-	-	-	-	-	-	-	-	-	-	-	-	-
Zambia	-	2	-	-	-	2	1	-	-	-	-	-	-	-	-	-	-	-	-	5
Zimbabue	-	-	-	-	-	-	-	1	-	-	-	-	-	-	-	-	-	-	-	1
Países sin relaciones diplomáticas	-	-	-	2	-	-	1	-	-	-	-	-	-	-	-	-	-	-	-	3
América del Norte	19	27	28	29	46	90	90	87	66	45	32	21	15	15	11	8	4	1	3	637
Canadá	2	-	2	2	1	4	4	4	2	3	3	-	1	2	-	-	1	1	-	32
Estados Unidos de América	9	16	21	22	29	49	52	58	47	32	19	16	11	11	9	7	3	-	2	413
México	8	11	5	5	16	37	34	25	17	10	10	5	3	2	2	1	-	-	1	192
América Central	9	24	33	44	44	85	107	94	57	34	27	14	10	14	6	6	-	3	2	613
Barbados	-	-	-	-	-	-	-	-	-	-	-	-	-	-	-	-	-	-	-	-
Costa Rica	-	1	-	1	1	2	1	-	-	2	-	-	-	-	-	-	-	-	-	8
Cuba	4	5	5	15	18	46	54	38	20	10	16	11	10	10	3	3	-	1	2	271
Dominica	-	-	1	1	-	-	2	3	3	-	-	-	-	-	-	-	-	-	-	10
El Salvador	-	2	2	1	1	3	3	3	4	4	1	-	-	-	-	-	-	-	-	24
Guatemala	4	3	1	2	3	-	4	5	3	-	-	-	1	-	-	-	-	-	-	26
Haití	-	-	-	-	-	1	1	-	-	1	-	-	-	-	-	-	-	-	-	3
Honduras	-	2	1	3	3	5	5	1	1	4	2	-	-	2	-	-	-	1	-	30
Jamaica	-	-	-	1	-	-	-	-	-	-	-	-	-	-	-	-	-	-	-	1
Nicaragua	-	-	-	-	1	2	5	1	-	2	1	-	-	-	1	2	-	1	-	16
Panamá	-	-	-	-	4	-	3	2	1	2	-	1	-	1	1	1	-	-	-	16
República Dominicana	1	11	23	20	13	26	27	41	25	9	7	2	-	-	1	-	-	-	-	206
San Cristóbal y Nieves	-	-	-	-	-	-	2	-	-	-	-	-	-	-	-	-	-	-	-	2
América del Sur	156	315	323	316	774	1.071	998	872	595	407	265	144	68	50	38	39	13	6	3	6.453
Argentina	33	42	49	25	59	105	90	88	58	47	31	27	12	12	10	14	6	4	2	714
Bolivia	10	13	10	8	46	68	51	49	27	14	12	3	3	1	1	-	-	-	-	316
Brasil	8	15	9	12	45	84	76	57	25	16	8	5	5	1	1	1	-	1	1	370
Chile	1	7	6	7	10	8	20	10	11	7	8	4	1	1	1	2	1	-	-	105
Colombia	28	81	100	87	234	326	322	308	221	135	79	46	16	10	10	10	1	-	-	2.014
Ecuador	59	126	106	137	292	324	286	238	170	120	69	28	13	8	8	4	1	-	-	1.989
Guyana	-	-	-	-	-	-	-	-	-	-	-	-	-	-	-	-	-	-	-	-
Paraguay	-	2	-	-	4	4	8	2	1	1	3	-	-	-	-	-	-	-	-	25
Perú	3	14	21	24	53	82	95	88	50	38	32	20	14	12	5	6	1	1	-	559
Uruguay	2	3	4	6	8	17	10	10	4	6	5	3	-	3	1	1	2	-	-	85
Venezuela	12	12	18	10	23	53	40	22	28	23	18	8	4	2	1	1	1	-	-	276
Países sin relaciones diplomáticas	-	-	-	-	-	-	-	-	-	-	-	-	-	-	-	-	-	-	-	-
Asia	46	52	43	50	68	103	121	94	78	41	43	21	10	11	11	5	3	1	1	802
Afganistán	-	1	-	1	2	1	1	-	-	-	-	-	-	-	-	-	-	-	-	6
Arabia Saudita	-	-	-	-	1	-	-	-	1	-	-	-	-	-	-	-	-	-	-	2
Azerbaiyán	-	-	1	1	-	-	-	1	2	-	-	2	-	-	-	1	-	-	-	8
Bangladesh	-	-	-	-	-	-	1	-	-	-	-	-	-	-	-	-	-	-	-	1
Birmania	-	-	-	-	1	-	-	-	1	-	1	1	-	1	-	-	-	-	1	6
China	39	35	28	35	46	72	74	55	42	20	6	8	5	4	3	1	-	-	-	473
Filipinas	-	2	-	3	2	4	5	1	3	7	7	2	3	2	-	-	1	1	-	43
India	4	8	6	2	7	3	4	10	13	4	20	6	-	-	4	1	-	-	-	92
Indonesia	-	-	-	-	-	-	-	-	-	-	-	-	-	-	-	-	-	-	-	-
Irak	1	1	4	1	2	2	-	1	3	1	1	-	-	-	-	-	1	-	-	18
Irán	-	-	-	3	-	1	1	5	1	1	-	1	-	-	-	1	-	-	-	14
Islas Marshall	-	-	-	-	-	-	-	-	-	-	-	-	-	-	-	-	-	-	-	-
Israel	1	-	-	-	1	2	5	1	1	-	1	1	1	-	-	-	-	-	-	14
Japón	-	1	1	-	1	10	16	14	6	2	3	-	-	3	-	-	-	-	-	57
Jordania	-	-	-	-	-	1	-	-	-	-	-	-	-	-	-	-	-	-	-	1
Kazajstán	-	1	2	2	-	-	2	2	1	1	-	-	-	-	-	-	-	-	-	11
Kirguistán	-	-	-	-	-	-	1	2	-	-	-	-	-	-	-	-	-	-	-	3
Kuwait	-	-	-	-	-	-	-	-	-	-	-	-	-	-	-	-	-	-	-	-
Libano	-	-	-	-	1	1	2	-	-	-	-	-	-	-	-	-	-	-	-	4

Edad hombres																			Total	
0-4	5-9	10-14	15-19	20-24	25-29	30-34	35-39	40-44	45-49	50-54	55-59	60-64	65-69	70-74	75-79	80-84	85-89	90 y más		
-	-	-	-	-	-	-	3	-	-	-	-	-	-	-	-	-	-	-	3	Mozambique
-	-	-	-	-	-	-	1	-	-	-	-	-	-	-	-	-	-	-	1	Namibia
3	6	3	23	62	147	153	83	36	21	5	1	-	-	-	-	1	-	-	544	Nigeria
-	-	-	-	-	-	3	-	1	1	1	-	-	-	-	-	-	-	-	6	Ruanda
-	-	-	-	-	-	-	-	-	-	-	-	-	-	-	-	-	-	-	-	Santo Tomé y Príncipe
3	4	9	14	13	19	34	29	29	18	15	6	2	1	1	-	1	-	-	198	Senegal
-	-	-	-	-	-	1	-	-	-	-	-	-	-	-	-	-	-	-	1	Seychelles
1	-	-	-	1	7	9	1	1	2	1	-	-	-	-	-	-	-	-	23	Sierra Leona
-	-	-	1	-	-	-	-	1	-	-	-	-	-	-	-	-	-	-	2	Somalia
-	-	-	-	-	1	-	-	1	-	-	-	-	-	-	-	-	-	-	2	Sudáfrica
-	-	-	-	-	-	1	-	1	-	1	-	-	-	-	-	-	-	-	3	Sudán
-	-	-	-	-	-	1	-	-	-	-	-	-	-	-	-	-	-	-	1	Tanzania
-	1	-	-	1	1	1	-	1	-	-	-	-	-	-	-	-	-	-	5	Togo
-	-	-	-	-	1	2	2	4	-	1	1	-	-	-	-	-	-	-	11	Túnez
-	-	-	-	-	-	-	-	-	-	-	-	-	-	-	-	-	-	-	-	Uganda
-	-	-	-	-	-	-	-	-	-	-	-	-	1	-	-	-	-	-	1	Zaire
-	-	-	-	-	-	-	-	-	-	-	-	-	-	-	-	-	-	-	-	Zambia
-	-	-	-	-	-	-	-	1	-	-	-	-	-	-	-	-	-	-	1	Zimbabwe
-	-	3	-	-	-	1	-	-	-	-	-	-	-	-	-	-	-	-	4	Países sin relaciones diplomáticas
19	30	25	28	52	43	73	68	65	51	38	36	19	21	16	15	9	2	-	610	América del Norte
-	1	4	-	-	-	1	4	3	3	-	1	-	-	-	-	1	-	-	18	Canadá
14	18	13	18	35	19	51	41	50	39	33	31	18	21	15	15	8	1	-	440	Estados Unidos de América
5	11	8	10	17	24	21	23	12	9	5	4	1	-	1	-	-	1	-	152	México
8	24	26	26	22	50	62	58	40	16	20	13	3	5	2	1	2	1	-	379	América Central
-	-	-	-	1	-	-	-	-	-	-	-	-	-	-	1	-	-	-	2	Barbados
-	1	-	-	1	1	3	-	2	-	-	-	-	-	-	-	-	-	-	8	Costa Rica
1	7	7	11	8	33	41	41	26	9	14	10	2	3	-	-	-	-	-	213	Cuba
-	-	1	1	-	-	-	1	-	-	-	-	1	-	-	-	-	-	-	4	Dominica
-	2	1	-	-	2	4	5	2	-	-	-	-	-	-	-	-	-	-	14	El Salvador
2	1	2	-	1	2	5	1	1	-	-	-	-	-	-	-	-	-	-	15	Guatemala
-	-	-	-	-	-	-	-	-	2	1	-	-	-	-	-	-	-	-	3	Haití
-	5	-	1	4	4	1	1	-	2	-	-	2	-	-	-	1	-	-	21	Honduras
-	-	-	-	-	-	-	-	-	-	-	-	-	-	-	-	-	-	-	-	Jamaica
-	-	-	-	-	1	2	1	-	2	-	-	-	-	1	-	1	-	-	8	Nicaragua
1	3	2	2	-	2	2	2	1	-	1	1	-	-	-	-	1	-	-	18	Panamá
4	5	13	11	7	6	7	7	5	3	1	-	-	-	-	-	-	-	-	69	República Dominicana
-	-	-	-	-	1	1	-	-	-	-	1	-	-	-	1	-	-	-	4	San Cristóbal y Nieves
169	333	344	296	487	655	670	509	378	236	132	68	42	30	17	12	12	3	2	4.395	América del Sur
38	37	34	30	53	104	94	82	77	36	37	22	11	12	3	6	4	1	-	681	Argentina
16	21	12	9	30	42	66	38	16	17	7	4	3	-	-	-	-	-	-	281	Bolivia
3	14	15	16	22	22	23	14	10	3	1	5	-	1	1	-	-	1	-	151	Brasil
1	8	2	5	5	17	14	13	8	12	-	1	3	1	-	-	1	-	-	91	Chile
28	75	90	95	123	151	158	108	96	64	30	13	10	5	1	-	1	-	1	1.049	Colombia
68	142	146	106	201	244	227	181	114	61	35	11	5	5	2	2	2	1	1	1.554	Ecuador
-	-	-	-	-	-	-	1	-	-	-	-	-	-	-	-	-	-	-	1	Guyana
1	1	-	-	2	2	2	1	1	2	1	-	-	-	-	-	-	-	-	13	Paraguay
1	14	26	18	33	39	45	38	33	20	12	7	8	3	8	3	4	-	-	312	Perú
1	5	4	2	7	11	12	9	11	5	3	3	1	2	-	-	-	-	-	76	Uruguay
12	16	15	15	11	23	29	24	12	16	6	2	1	1	2	1	-	-	-	186	Venezuela
-	-	-	-	-	-	-	-	-	-	-	-	-	-	-	-	-	-	-	-	Países sin relaciones diplomáticas
22	46	46	59	74	116	125	87	93	59	30	9	12	9	8	3	-	2	-	800	Asia
-	1	2	1	2	6	-	-	1	1	-	-	-	-	-	-	-	-	-	14	Afganistán
-	-	-	-	-	-	-	-	1	-	-	-	-	-	-	-	-	-	-	1	Arabia Saudita
1	-	-	-	-	1	2	1	-	1	-	1	-	1	-	-	-	-	-	7	Azerbaiyán
-	-	2	-	-	1	-	-	1	1	-	-	-	-	-	-	-	-	-	5	Bangladesh
-	-	1	-	-	1	-	-	-	2	-	-	-	-	1	-	-	-	-	5	Birmania
19	25	36	34	60	91	95	61	53	36	10	4	5	6	4	1	-	1	-	541	China
-	1	-	1	3	-	2	3	5	1	1	1	1	1	-	-	-	-	-	20	Filipinas
-	3	4	8	-	2	1	2	10	3	2	1	-	-	-	-	-	-	-	36	India
-	-	-	-	-	-	-	-	1	-	-	-	-	-	-	-	-	-	-	1	Indonesia
-	1	1	4	-	-	4	1	2	2	1	1	-	-	1	-	-	-	-	18	Irak
1	1	1	2	1	2	1	-	4	4	2	-	2	-	1	1	-	-	-	23	Irán
-	-	-	-	-	-	1	-	-	-	-	-	-	-	-	-	-	-	-	1	Islas Marshall
-	2	-	-	-	1	3	1	-	-	-	-	2	-	-	-	-	-	-	9	Israel
-	1	-	-	1	1	3	4	3	3	3	1	-	1	-	1	-	-	-	22	Japón
-	-	-	-	-	3	2	-	2	2	-	1	-	1	-	-	-	-	-	11	Jordania
-	-	-	3	-	3	1	2	1	-	-	-	-	-	-	-	-	-	-	10	Kazajstán
-	5	-	1	-	-	-	-	1	-	-	-	-	-	-	-	-	-	-	7	Kirgizistán
-	-	-	-	-	-	-	-	-	-	-	-	-	-	-	-	-	-	-	-	Kuwait
1	-	-	1	3	1	3	-	-	-	-	-	-	-	-	-	-	-	-	9	Libano

1. Población y migraciones

1.1.5. Población de nacionalidad extranjera por sexo, grupos quinquenales de edad y provincia de residencia. Año 2004

	Edad mujeres																		Total	
	0-4	5-9	10-14	15-19	20-24	25-29	30-34	35-39	40-44	45-49	50-54	55-59	60-64	65-69	70-74	75-79	80-84	85-89		90 y más
Malasia	-	-	-	-	-	-	-	1	-	-	1	-	-	-	-	-	-	-	-	2
Pakistán	1	1	-	-	-	2	-	-	-	-	1	-	-	-	-	-	-	-	-	5
Qatar	-	-	-	-	-	-	-	1	-	1	-	-	-	-	1	-	1	-	-	4
República de Corea	-	1	-	-	-	-	-	3	-	-	1	-	-	-	-	-	-	-	-	5
Singapur	-	-	-	-	-	-	-	-	-	-	-	-	-	-	-	-	-	-	-	-
Siría	-	1	1	1	-	1	3	-	2	2	-	-	1	1	3	1	-	-	-	17
Sri Lanka	-	-	-	-	-	-	-	-	-	-	-	-	-	-	-	-	-	-	-	-
Tailandia	-	-	-	-	-	-	-	-	-	-	1	-	-	-	-	-	-	-	-	1
Turkmenistán	-	-	-	-	-	1	-	-	-	-	-	-	-	-	-	-	-	-	-	1
Turquia	-	-	-	-	1	1	1	-	1	-	1	-	-	-	-	-	-	-	-	5
Uzbekistán	-	-	-	-	1	-	-	-	-	1	-	-	-	-	-	-	-	-	-	2
Vietnam	-	-	-	1	-	-	-	-	1	-	-	-	-	-	-	-	-	-	-	2
Yemen	-	-	-	-	-	-	1	-	-	-	-	-	-	-	-	-	-	-	-	1
Países sin relaciones diplomáticas	-	-	-	-	2	1	1	-	-	-	-	-	-	-	-	-	-	-	-	4
Oceania	-	1	-	1	1	2	2	3	3	-	2	2	1	1	-	-	-	-	-	19
Australia	-	1	-	1	-	2	1	2	3	-	2	1	-	1	-	-	-	-	-	14
Fiji	-	-	-	-	-	-	-	-	-	-	-	-	-	-	-	-	-	-	-	-
Micronesia	-	-	-	-	-	-	1	1	-	-	-	-	-	-	-	-	-	-	-	2
Nueva Zelanda	-	-	-	-	-	-	-	-	-	-	-	1	1	-	-	-	-	-	-	2
Papua Nueva Guinea	-	-	-	-	1	-	-	-	-	-	-	-	-	-	-	-	-	-	-	1
Apátridas	-	-	1	1	2	-	-	-	-	-	-	-	-	-	-	-	-	-	-	4
Total	436	683	752	803	1.716	2.290	2.221	1.871	1.343	921	642	369	227	163	121	102	54	38	22	14.774

Andalucía

	1.375	2.121	2.281	1.740	2.073	2.886	3.846	4.611	4.359	3.904	4.134	5.198	5.160	4.251	2.966	1.984	1.309	532	311	55.041
Unión Europea	1.375	2.121	2.281	1.740	2.073	2.886	3.846	4.611	4.359	3.904	4.134	5.198	5.160	4.251	2.966	1.984	1.309	532	311	55.041
Alemania	129	216	269	249	276	364	491	657	717	541	575	663	1.004	805	393	287	203	75	48	7.962
Austria	7	13	12	16	13	28	35	36	37	28	32	49	27	10	7	5	5	2	2	372
Bélgica	50	82	70	70	84	155	176	183	189	168	147	206	157	170	164	140	65	29	20	2.325
Dinamarca	37	55	44	33	53	89	95	131	99	113	119	208	280	246	175	114	68	29	12	2.000
Finlandia	25	55	70	53	50	72	87	124	104	121	146	197	281	284	197	79	45	14	6	2.010
Francia	124	182	188	178	311	391	515	509	370	290	247	248	218	176	160	99	73	39	27	4.345
Grecia	-	-	3	-	2	6	10	9	5	5	4	4	4	3	2	4	3	-	-	64
Irlanda	27	30	40	18	35	58	68	91	82	83	57	71	72	44	35	17	8	2	3	841
Italia	150	202	228	187	283	415	387	350	297	270	206	182	146	105	73	56	38	14	6	3.595
Luxemburgo	3	-	2	1	1	-	1	3	3	4	6	5	6	7	1	2	2	1	-	48
Países Bajos	72	99	104	78	84	118	217	244	240	177	210	270	214	153	119	96	67	32	21	2.615
Portugal	44	53	45	74	122	185	168	189	212	180	110	107	64	57	49	51	55	41	26	1.832
Reino Unido	675	1.071	1.131	705	650	878	1.467	1.958	1.886	1.816	2.146	2.798	2.477	1.988	1.415	918	598	211	125	24.913
Suecia	32	63	75	78	109	127	129	127	118	108	129	190	210	203	173	114	79	40	15	2.119
Resto de Europa	680	947	915	1.010	2.644	3.509	2.821	1.933	1.614	1.224	813	464	290	222	148	97	68	22	18	19.439
Albania	1	2	4	2	1	5	4	-	2	-	-	-	3	-	-	-	-	-	-	24
Andorra	6	7	4	7	5	1	4	2	5	-	-	-	-	-	-	-	-	-	1	42
Armenia	-	-	-	-	-	-	-	-	-	1	-	1	-	-	-	-	-	-	-	2
Bielorrusia	6	1	13	9	37	44	42	20	15	12	-	4	-	1	-	-	-	1	-	205
Bosnia-Herzegovina	-	1	4	3	8	5	5	3	8	6	5	1	1	1	-	-	-	-	-	51
Bulgaria	46	77	73	76	167	270	221	168	136	104	66	40	8	4	1	1	-	-	-	1.458
Chipre	-	-	-	-	1	1	-	-	-	1	-	-	-	-	-	-	1	-	-	4
Croacia	5	2	7	1	3	17	9	8	3	4	6	1	1	1	-	1	-	1	-	70
Eslovaquia	-	1	-	2	19	28	8	2	2	1	3	1	-	-	-	-	-	-	-	67
Eslovenia	1	4	-	1	3	4	5	1	1	2	2	-	-	-	-	-	-	-	-	24
Estonia	5	6	4	6	19	17	21	4	7	6	4	1	-	1	-	-	-	-	-	101
Georgia	1	4	10	2	11	8	7	15	12	13	4	1	3	-	-	-	-	-	-	91
Hungría	5	7	6	3	17	40	30	13	7	7	9	3	2	1	2	-	-	-	2	154
Islandia	-	3	1	3	2	1	3	1	3	4	3	3	1	2	-	-	1	-	1	32
Letonia	1	2	1	3	5	8	7	6	5	2	2	3	2	-	-	-	-	-	-	47
Liechtenstein	1	-	-	-	-	-	-	-	-	-	-	-	-	-	-	-	-	-	-	1
Lituania	71	112	87	93	242	279	210	143	119	66	37	12	5	2	-	-	-	-	-	1.478
Macedonia	-	-	1	1	3	1	2	1	3	1	1	-	1	-	-	-	-	-	-	15
Malta	3	1	1	-	1	1	2	3	3	-	2	2	3	1	-	-	-	-	1	24
Moldavia	7	4	7	7	22	18	17	10	12	6	6	1	-	-	-	-	-	-	-	117
Mónaco	-	1	1	1	-	-	-	-	-	1	-	1	-	-	-	-	-	-	-	6
Noruega	18	53	40	48	31	31	48	62	69	57	75	117	97	105	78	52	46	13	3	1.043
Polonia	21	33	30	15	164	184	97	69	55	37	26	13	9	1	3	4	1	-	1	763
República Checa	2	6	6	-	31	43	24	8	3	3	-	2	8	2	1	-	2	-	1	142
Rumanía	324	345	302	462	1.049	1.150	895	609	391	239	110	36	15	17	6	1	1	1	1	5.954
Rusia	79	153	149	114	540	884	618	281	230	150	119	53	35	28	10	5	-	-	-	3.448
San Marino	-	-	-	-	-	-	1	-	-	-	-	-	-	-	-	-	-	-	-	1
Santa Sede	-	-	-	-	-	-	-	-	-	-	-	1	-	1	-	-	-	-	-	2
Suiza	10	22	33	26	32	34	50	64	75	62	58	76	64	44	46	30	14	6	7	753
Ucrania	62	88	117	117	216	424	476	421	432	422	266	84	25	6	1	-	-	-	-	3.157
Yugoslavia	5	12	14	8	15	11	15	19	16	16	9	6	6	4	-	3	2	-	-	161
Países sin relaciones diplomáticas	-	-	-	-	-	-	-	-	-	1	-	1	-	-	-	-	-	-	-	2

Edad hombres																					
0-4	5-9	10-14	15-19	20-24	25-29	30-34	35-39	40-44	45-49	50-54	55-59	60-64	65-69	70-74	75-79	80-84	85-89	90 y más	Total		
-	-	-	-	-	-	-	-	-	-	-	-	-	-	-	-	-	-	-	-	Malasia	
-	3	-	-	-	3	1	1	1	-	2	-	-	-	-	-	-	-	-	-	11	Pakistán
-	-	-	-	-	1	-	-	-	-	1	-	-	-	-	-	-	-	-	-	2	Qatar
-	3	-	-	-	-	-	2	1	-	-	-	-	-	-	-	-	-	-	-	6	República de Corea
-	-	-	-	-	-	-	-	-	-	2	-	-	-	-	-	-	-	-	-	2	Singapur
-	-	-	3	-	4	3	3	4	2	2	-	-	1	-	-	-	1	-	-	23	Siria
-	-	-	-	-	-	-	-	-	-	-	-	-	-	-	-	-	-	-	-	-	Sri Lanka
-	-	-	-	-	-	-	-	-	-	-	-	-	-	-	-	-	-	-	-	-	Tailandia
-	-	-	-	-	1	-	-	-	-	-	-	-	-	-	-	-	-	-	-	1	Turkmenistán
-	-	-	-	3	2	-	4	1	-	1	-	-	-	-	-	-	-	-	-	11	Turquía
-	-	-	-	-	-	-	-	-	-	-	-	-	-	-	-	-	-	-	-	-	Uzbekistán
-	-	-	-	1	-	-	-	-	-	1	-	1	-	-	-	-	-	-	-	3	Vietnam
-	-	-	-	-	-	-	-	-	-	-	-	-	-	-	-	-	-	-	-	-	Yemen
-	-	-	-	-	-	-	-	1	-	-	-	-	-	-	-	-	-	-	-	1	Países sin relaciones diplomáticas
2	2	1	1	-	1	4	7	1	3	3	1	-	-	1	-	-	-	-	-	27	Oceania
1	2	1	-	-	-	2	4	1	3	2	-	-	-	1	-	-	-	-	-	17	Australia
-	-	-	-	-	-	-	-	-	-	1	-	-	-	-	-	-	-	-	-	1	Fiji
1	-	-	-	-	-	-	1	-	-	-	-	-	-	-	-	-	-	-	-	2	Micronesia
-	-	-	-	-	1	2	2	-	-	-	1	-	-	-	-	-	-	-	-	6	Nueva Zelanda
-	-	-	1	-	-	-	-	-	-	-	-	-	-	-	-	-	-	-	-	1	Papua Nueva Guinea
-	-	-	1	-	-	-	-	-	3	-	-	-	-	-	-	1	-	-	-	5	Apátridas
442	704	843	912	1.476	2.097	2.258	1.725	1.302	828	512	355	236	170	99	72	48	22	14	14.115	Total	
Andalucía																					
1.504	2.265	2.477	1.759	1.803	2.607	3.746	4.534	4.300	3.732	3.870	5.121	5.436	4.999	3.668	2.226	1.293	503	266	56.109	Unión Europea	
148	263	289	252	242	289	444	651	625	504	517	573	1.006	901	479	314	164	50	40	7.751	Alemania	
10	11	13	19	27	22	27	27	29	28	24	35	33	19	12	7	9	1	-	353	Austria	
42	69	94	73	81	117	162	196	154	167	128	162	146	210	170	114	62	18	12	2.177	Bélgica	
27	50	51	55	41	61	80	116	89	92	118	230	286	248	228	152	78	35	21	2.058	Dinamarca	
27	54	79	53	34	41	57	79	84	92	135	216	299	336	216	125	32	18	6	1.983	Finlandia	
132	182	197	162	208	315	435	468	370	280	226	226	209	190	152	99	56	21	22	3.950	Francia	
1	2	4	1	2	15	10	6	14	3	5	2	6	6	5	1	1	1	-	85	Grecia	
39	42	37	30	14	43	68	91	69	78	69	73	68	62	45	21	9	5	1	864	Irlanda	
163	206	218	190	317	585	700	632	530	411	318	304	279	161	113	63	25	10	8	5.233	Italia	
-	1	2	-	1	1	4	6	6	1	2	3	4	7	2	2	-	-	-	42	Luxemburgo	
72	109	105	83	63	122	222	239	260	200	203	233	216	187	140	108	53	37	10	2.662	Países Bajos	
48	64	80	95	148	245	248	206	208	155	146	104	95	84	60	56	57	27	20	2.146	Portugal	
740	1.169	1.220	695	586	681	1.211	1.739	1.760	1.629	1.872	2.809	2.581	2.351	1.826	1.028	661	232	114	24.904	Reino Unido	
55	43	88	51	39	70	78	78	102	92	107	151	208	237	220	136	86	48	12	1.901	Suecia	
763	934	938	955	1.974	3.215	2.751	2.014	1.593	1.208	673	370	239	220	180	115	77	33	13	18.265	Resto de Europa	
2	-	-	3	6	9	6	3	5	2	1	-	2	2	-	-	1	-	-	42	Albania	
3	7	8	5	6	7	1	3	2	1	-	-	-	1	-	1	-	-	-	45	Andorra	
-	-	1	-	1	-	1	-	-	-	-	-	1	-	-	-	-	-	-	4	Armenia	
3	9	6	13	14	34	15	19	22	6	3	-	-	-	-	-	-	-	-	144	Bielorrusia	
2	1	5	10	7	6	5	1	3	4	2	5	2	1	1	-	-	-	-	55	Bosnia-Herzegovina	
58	70	68	83	150	331	311	226	199	162	82	34	9	2	1	-	-	-	-	1.786	Bulgaria	
1	1	1	-	-	2	1	-	2	1	-	-	-	-	1	-	-	-	-	10	Chipre	
2	3	-	6	5	8	13	7	3	2	5	3	1	-	1	-	1	-	-	60	Croacia	
2	1	2	2	6	13	10	4	7	4	3	1	2	-	-	-	-	-	-	57	Eslovaquia	
-	1	1	-	1	3	3	1	2	1	2	1	-	2	-	-	-	-	-	18	Eslovenia	
4	7	4	3	6	5	7	7	1	3	-	-	-	-	-	-	-	-	-	47	Estonia	
1	3	8	8	8	14	15	12	16	11	5	2	2	1	-	-	-	-	-	106	Georgia	
7	5	5	3	6	10	17	4	4	3	7	4	5	2	1	1	1	1	-	86	Hungría	
1	2	1	-	2	1	3	2	7	2	1	3	1	1	2	-	-	-	-	29	Islandia	
2	1	4	1	7	5	8	5	7	1	-	2	-	-	1	-	-	-	-	44	Letonia	
-	-	-	-	-	-	-	-	-	-	-	-	-	-	-	-	-	-	-	-	-	Liechtenstein
93	112	111	68	237	304	208	147	94	65	35	7	2	1	1	-	-	-	1	1.486	Lituania	
1	2	1	2	3	1	2	6	1	1	-	-	-	-	-	-	-	-	-	20	Macedonia	
-	1	1	-	1	2	1	1	2	1	3	3	3	2	-	-	-	-	-	21	Malta	
7	8	4	8	25	31	29	24	18	9	7	1	-	-	-	-	-	-	-	171	Moldavia	
-	1	2	-	-	-	-	1	-	-	-	-	-	1	-	-	-	-	-	6	Mónaco	
35	47	47	30	17	22	38	38	56	75	74	108	98	117	110	64	48	19	6	1.049	Noruega	
16	30	20	8	42	99	69	59	36	29	22	7	3	3	3	2	4	1	1	454	Polonia	
2	4	4	5	6	28	9	8	6	3	9	3	1	-	1	1	1	-	-	91	República Checa	
336	353	338	445	1.044	1.563	1.217	841	545	393	178	53	16	11	6	1	1	1	-	7.342	Rumanía	
111	142	134	105	110	169	165	139	119	99	52	30	16	12	3	3	1	-	1	1.411	Rusia	
-	-	-	-	-	-	-	-	-	-	-	-	-	-	-	-	-	-	-	-	-	San Marino
-	-	-	-	-	-	-	-	-	-	-	1	-	-	-	-	-	-	-	1	Santa Sede	
9	33	30	37	21	32	46	70	50	43	46	57	63	54	45	41	19	10	4	710	Suiza	
58	82	123	101	229	492	529	364	368	273	123	41	8	2	-	-	-	1	-	2.794	Ucrania	
7	8	8	9	13	24	21	22	18	14	13	4	2	6	2	1	-	-	-	172	Yugoslavia	
-	-	1	-	1	-	1	-	-	-	-	-	1	-	-	-	-	-	-	-	4	Países sin relaciones diplomáticas

1. Población y migraciones

1.1.5. Población de nacionalidad extranjera por sexo, grupos quinquenales de edad y provincia de residencia. Año 2004

	Edad mujeres																		Total	
	0-4	5-9	10-14	15-19	20-24	25-29	30-34	35-39	40-44	45-49	50-54	55-59	60-64	65-69	70-74	75-79	80-84	85-89		90 y más
San Cristóbal y Nieves	-	-	-	-	-	-	2	-	-	-	-	-	-	-	-	-	-	-	-	2
San Vicente y las Granadinas	-	-	-	1	-	-	-	-	-	-	-	-	-	-	-	-	-	-	-	1
Trinidad y Tobago	-	-	-	-	1	-	-	-	1	-	-	1	1	-	1	-	-	-	-	5
América del Sur	1.764	2.435	2.498	2.314	4.875	6.721	6.085	4.810	3.608	2.405	1.611	960	572	378	312	200	116	62	24	41.750
Argentina	609	703	680	599	928	1.538	1.199	922	759	631	540	409	257	176	170	105	67	41	12	10.345
Bolivia	52	66	48	50	219	271	220	181	135	59	38	24	14	5	2	2	2	-	-	1.388
Brasil	61	88	86	99	250	445	449	310	190	107	68	34	28	13	7	8	1	3	2	2.249
Chile	23	47	35	53	63	115	99	91	86	79	50	32	17	12	9	11	6	3	2	833
Colombia	255	505	606	490	1.269	1.775	1.753	1.516	1.105	697	393	197	105	57	53	27	15	6	5	10.829
Ecuador	663	864	852	852	1.792	2.038	1.811	1.341	998	569	320	150	66	51	27	18	4	-	-	12.416
Guyana	-	-	-	-	1	-	-	-	-	1	-	-	-	-	-	-	-	-	-	2
Paraguay	9	10	9	8	35	38	41	42	18	18	14	7	4	1	-	1	1	-	-	256
Perú	7	30	45	49	110	185	203	161	116	91	69	35	26	26	22	16	2	2	-	1.195
Surinam	-	-	-	1	-	-	-	-	-	-	-	1	-	-	-	-	-	-	-	2
Uruguay	43	48	44	35	78	104	104	93	91	62	46	36	32	21	14	5	7	4	2	869
Venezuela	42	74	93	78	130	212	206	152	110	91	73	35	22	16	8	7	11	3	1	1.364
Países sin relaciones diplomáticas	-	-	-	-	-	-	-	1	-	-	-	-	-	1	-	-	-	-	-	2
Asia	273	256	259	279	379	552	629	588	465	354	278	151	96	60	67	39	21	10	5	4.761
Afganistán	-	1	-	1	2	1	1	-	-	-	-	-	-	-	-	-	-	-	-	6
Arabia Saudita	1	3	5	2	3	5	2	3	2	1	1	2	1	-	-	-	1	-	-	32
Azerbaiyán	-	1	7	5	1	1	3	5	4	3	-	2	-	-	-	1	-	-	-	33
Bahrein	-	1	-	-	-	-	-	-	-	-	1	-	-	-	-	-	-	-	-	2
Bangladesh	1	-	1	-	-	-	3	2	-	1	-	-	-	-	-	-	-	-	-	8
Birmania	-	-	-	-	1	1	1	1	1	1	-	3	1	1	1	-	-	-	1	13
Brunei	-	-	-	-	-	-	-	-	-	-	-	-	-	-	-	-	-	-	-	-
Cambodia	-	-	-	-	-	-	-	1	-	-	-	1	-	-	-	-	-	-	-	2
China	166	137	126	152	201	248	284	257	186	113	48	20	20	20	15	6	4	-	1	2.004
Emiratos Arabes Unidos	-	-	1	1	-	-	-	-	-	-	-	-	-	-	-	-	-	-	-	2
Filipinas	29	28	23	25	40	86	80	82	96	95	70	30	20	3	7	4	3	5	1	727
India	13	29	20	19	35	41	55	46	47	35	48	26	11	11	15	11	4	1	-	467
Indonesia	1	-	1	2	1	3	4	4	2	3	2	4	1	-	2	1	2	1	-	34
Irak	5	3	7	1	8	11	1	9	6	3	8	3	1	2	-	2	2	-	-	72
Irán	6	4	3	14	11	17	17	21	15	17	16	15	13	3	9	5	1	2	1	190
Islas Marshall	-	-	-	-	-	-	-	-	-	-	-	-	-	-	-	-	-	-	-	-
Israel	6	5	8	7	5	10	14	12	10	8	10	9	2	1	1	-	-	-	-	108
Japón	4	3	2	4	14	36	59	52	26	19	17	15	13	10	4	4	-	-	1	283
Jordania	8	5	5	6	4	5	5	6	5	4	4	3	1	2	1	-	2	-	-	66
Kazajstán	-	1	2	3	2	1	3	2	1	1	-	-	-	-	-	-	-	-	-	16
Kirguistán	-	-	-	-	-	-	1	3	-	-	1	-	-	-	-	-	-	-	-	5
Kuwait	-	-	1	1	1	4	3	1	1	-	3	1	-	1	-	-	-	-	-	17
Laos	-	-	-	-	1	-	2	-	1	3	-	-	-	1	-	-	-	-	-	8
Libano	3	5	4	6	9	11	9	9	7	5	9	1	3	1	1	-	-	-	-	83
Malasia	-	-	1	-	1	-	1	3	2	1	2	-	1	-	1	1	-	-	-	14
Mongolia	-	-	-	1	-	-	-	-	-	-	-	-	-	-	-	-	-	-	-	1
Nepal	-	-	-	-	-	2	-	1	-	1	-	-	-	-	-	-	-	-	-	4
Omán	-	-	-	-	2	1	1	-	1	-	1	-	-	-	-	-	-	-	-	6
Pakistán	16	17	26	16	14	17	18	17	19	12	9	7	1	2	-	-	-	-	-	191
Qatar	-	-	-	-	-	-	2	-	1	1	-	-	-	-	1	-	1	-	-	6
República de Corea	-	1	-	1	-	-	5	1	2	5	1	-	-	-	-	-	-	-	-	16
Singapur	-	-	-	-	-	-	4	1	1	1	1	3	-	-	-	-	-	-	-	11
Siria	6	7	5	6	10	23	19	18	9	6	7	1	4	2	5	3	-	1	-	132
Sri Lanka	4	1	4	1	-	5	5	9	3	2	2	1	1	-	-	-	-	-	-	38
Tailandia	2	1	3	1	3	9	14	10	6	9	9	1	-	-	1	-	-	-	-	69
Turkmenistán	-	-	-	-	-	1	1	-	-	-	-	-	-	-	-	-	-	-	-	2
Turquía	1	1	2	1	3	6	5	4	6	2	2	1	1	-	2	1	1	-	-	39
Uzbekistán	-	-	-	-	1	-	1	-	2	1	-	-	-	-	-	-	-	-	-	5
Vietnam	-	-	2	3	4	2	2	3	4	1	3	2	-	-	1	-	-	-	-	27
Yemen	-	-	-	-	-	1	1	-	-	-	-	-	-	-	-	-	-	-	-	2
Países sin relaciones diplomáticas	1	2	-	-	2	4	5	3	-	1	1	-	1	-	-	-	-	-	-	20
Oceania	1	5	9	7	6	11	13	17	13	10	12	24	12	10	4	5	5	3	2	169
Australia	1	4	6	5	5	10	10	15	13	10	9	21	7	10	3	4	5	3	2	143
Fiji	-	-	-	1	-	-	-	1	-	-	-	-	-	-	1	-	-	-	-	3
Micronesia	-	-	-	-	-	-	1	-	-	-	-	-	-	-	-	-	-	-	-	2
Nueva Zelanda	-	-	2	-	-	1	1	-	-	-	3	3	5	-	-	1	-	-	-	16
Papua Nueva Guinea	-	-	-	1	1	-	-	-	-	-	-	-	-	-	-	-	-	-	-	2
Tonga	-	1	1	-	-	-	1	-	-	-	-	-	-	-	-	-	-	-	-	3
Vanuatu	-	-	-	-	-	-	-	-	-	-	-	-	-	-	-	-	-	-	-	-
Países sin relaciones diplomáticas	-	-	-	-	-	-	-	-	-	-	-	-	-	-	-	-	-	-	-	-
Apátridas	3	1	1	1	2	-	1	-	1	-	-	-	-	1	1	-	-	-	-	12
Total	5.966	7.545	7.741	7.355	13.276	17.865	17.286	15.374	12.526	9.524	7.855	7.447	6.636	5.325	3.755	2.508	1.629	681	398	150.692

FUENTE: INE. Revisión del Padrón Municipal de Habitantes 2004

Edad hombres																			Total		
0-4	5-9	10-14	15-19	20-24	25-29	30-34	35-39	40-44	45-49	50-54	55-59	60-64	65-69	70-74	75-79	80-84	85-89	90 y más	Total		
-	-	-	-	-	1	1	-	-	-	-	1	-	-	1	-	-	-	-	4	San Cristobal y Nieves	
-	-	1	-	-	-	-	-	-	-	-	-	-	-	-	-	-	-	-	1	San Vicente y las Granadinas	
-	-	1	-	-	-	1	-	2	1	2	-	1	-	-	1	-	1	-	10	Trinidad y Tobago	
1.897	2.617	2.540	2.328	4.170	5.592	5.047	4.102	2.983	2.116	1.130	684	376	215	152	90	50	30	13	36.132	América del Sur	
622	765	721	638	944	1.612	1.389	1.107	921	774	511	366	216	131	88	52	26	16	6	10.905	Argentina	
71	74	43	55	190	241	230	181	98	61	25	17	11	-	-	1	1	-	-	1.299	Bolivia	
63	81	117	88	155	180	152	115	72	43	21	18	8	5	8	6	2	3	-	1.137	Brasil	
27	45	48	37	54	100	98	87	84	79	39	24	22	5	7	3	2	1	1	763	Chile	
313	511	586	546	820	1.023	1.047	901	605	387	201	93	40	33	14	12	4	1	3	7.140	Colombia	
701	964	845	804	1.747	2.034	1.766	1.384	930	548	226	98	39	17	8	3	6	2	2	12.124	Ecuador	
-	-	-	-	-	-	-	1	1	-	1	-	-	-	-	-	-	-	-	3	Guyana	
4	8	3	6	23	42	24	28	23	14	6	1	1	2	-	-	-	1	-	186	Paraguay	
9	33	46	43	70	98	105	93	75	54	25	24	18	5	11	6	5	2	1	723	Perú	
-	-	1	-	-	-	-	-	-	-	-	-	-	-	-	-	-	-	-	1	Surinám	
45	53	45	39	77	112	121	112	113	93	42	22	13	9	5	1	3	1	-	906	Uruguay	
42	83	85	72	89	150	113	92	62	60	33	21	8	8	11	6	1	3	-	939	Venezuela	
-	-	-	-	1	-	1	1	-	2	1	-	-	-	-	-	-	-	-	6	Países sin relaciones diplomáticas	
233	271	268	324	528	970	1.020	914	647	521	309	205	135	101	58	40	20	10	2	6.576	Asia	
1	1	2	1	2	7	1	2	2	1	1	-	-	-	-	-	-	-	1	22	Afganistán	
3	2	2	3	2	3	1	7	9	2	1	2	4	1	2	-	1	1	-	46	Arabia Saudita	
2	1	1	3	3	5	3	5	4	2	2	-	2	-	-	-	-	-	-	33	Azerbaiyán	
1	-	-	-	-	-	-	-	1	1	1	-	-	-	1	-	-	-	-	5	Bahrein	
-	2	4	2	3	12	10	9	6	5	1	-	-	-	-	-	-	-	-	54	Bangladesh	
-	-	-	1	-	-	1	-	-	2	1	-	1	-	1	1	-	-	-	8	Birmania	
-	-	-	-	-	1	-	-	-	-	-	-	-	-	-	-	-	-	-	1	Brunei	
-	-	1	-	-	-	-	1	-	-	-	-	-	-	-	-	-	-	-	2	Camboya	
134	123	159	155	214	326	377	328	233	190	70	45	14	27	15	7	4	1	1	2.423	China	
-	-	-	-	-	-	1	1	1	-	1	-	-	-	-	-	-	-	-	4	Emiratos Arabes Unidos	
29	26	24	22	36	49	64	66	61	47	46	24	20	3	4	4	1	-	-	526	Filipinas	
9	22	14	29	36	71	72	62	71	32	34	21	13	3	5	7	4	5	-	510	India	
1	2	1	-	1	4	1	3	2	2	2	2	1	-	-	1	1	-	-	24	Indonesia	
-	2	2	6	6	19	13	7	6	9	10	12	2	8	4	1	1	1	-	109	Irak	
5	4	5	11	19	20	18	18	28	21	10	11	21	14	4	5	4	-	-	218	Irán	
-	-	-	-	-	-	1	-	-	-	-	-	-	-	-	-	-	-	-	1	Islas Marshall	
5	10	5	5	8	14	21	18	8	9	8	8	6	6	-	2	-	-	-	133	Israel	
2	8	1	7	9	6	11	20	12	10	21	18	16	23	6	4	2	-	-	176	Japón	
3	2	2	3	10	17	17	7	14	8	11	10	4	-	3	2	1	1	-	115	Jordania	
1	-	-	3	1	1	3	1	2	2	-	-	-	-	-	-	-	-	-	14	Kazajistán	
-	5	-	1	1	-	-	-	1	-	-	-	-	-	-	-	-	-	-	8	Kirgizistán	
-	-	-	2	-	3	1	2	2	2	1	4	2	-	3	-	-	-	-	22	Kuwait	
-	-	-	-	1	-	-	2	1	-	1	1	-	-	-	-	1	-	-	7	Laos	
4	10	6	7	9	6	23	26	15	19	7	6	7	1	3	2	-	-	-	151	Libano	
1	1	-	1	1	1	1	2	-	1	1	-	-	-	1	-	-	-	-	11	Malasia	
-	-	-	-	-	-	-	-	-	-	-	-	-	-	-	-	-	-	-	-	-	Mongolia
-	-	1	1	-	2	2	-	1	-	1	-	-	-	-	-	-	-	-	8	Nepal	
-	-	-	-	-	-	-	-	-	-	1	-	-	-	-	-	-	-	-	2	Omán	
17	29	31	36	132	329	315	246	110	110	45	13	8	4	4	1	-	-	-	1.430	Pakistán	
-	-	-	-	-	1	-	-	-	-	1	-	-	1	-	-	-	-	-	3	Qatar	
-	3	-	1	2	3	1	2	2	3	1	1	-	-	-	-	-	-	-	19	República de Corea	
-	-	-	1	-	-	-	-	-	1	3	2	-	1	-	-	-	-	-	8	Singapur	
12	10	4	13	14	32	25	41	20	15	14	18	8	5	-	1	-	1	-	233	Siria	
-	6	1	3	3	14	4	11	13	9	2	-	1	-	1	-	-	-	-	69	Sri Lanka	
2	-	1	-	2	4	15	8	8	6	3	2	-	-	-	-	-	-	-	51	Tailandia	
-	-	-	-	-	1	-	-	-	-	-	-	-	-	-	-	-	-	-	1	Turkmenistán	
-	1	1	3	8	12	8	13	9	10	5	-	2	1	2	1	-	-	-	76	Turquía	
-	-	-	-	-	2	3	-	1	-	-	-	-	-	-	-	-	-	-	6	Uzbekistán	
-	-	-	4	4	2	2	2	2	1	2	2	2	1	-	-	-	-	-	24	Vietnam	
1	-	-	-	-	-	1	-	1	-	-	1	-	-	-	-	-	-	-	4	Yemen	
-	1	-	-	1	3	4	4	1	1	1	1	1	1	-	-	-	-	-	19	Países sin relaciones diplomáticas	
4	7	9	8	3	14	21	15	13	14	7	9	5	6	9	7	2	2	1	156	Oceania	
2	7	9	7	2	11	16	8	8	13	4	5	4	6	6	6	2	2	1	119	Australia	
-	-	-	-	-	1	-	-	-	1	1	-	-	-	1	-	-	-	-	4	Fiji	
1	-	-	-	-	-	-	1	-	-	-	-	-	-	-	-	-	-	-	2	Micronesia	
-	-	-	-	1	2	5	6	4	-	2	4	1	-	2	1	-	-	-	28	Nueva Zelanda	
-	-	-	1	-	-	-	-	1	-	-	-	-	-	-	-	-	-	-	2	Papua Nueva Guinea	
-	-	-	-	-	-	-	-	-	-	-	-	-	-	-	-	-	-	-	-	-	Tonga
1	-	-	-	-	-	-	-	-	-	-	-	-	-	-	-	-	-	-	1	Vanuatu	
-	-	-	-	-	-	-	-	-	-	-	-	-	-	-	-	-	-	-	-	-	Países sin relaciones diplomáticas
1	1	4	1	-	-	2	3	4	3	1	1	2	1	-	-	1	-	-	25	Apátridas	
6.577	8.048	8.423	8.237	14.435	22.264	22.177	18.754	14.093	10.284	7.489	7.200	6.757	5.998	4.343	2.679	1.568	627	335	170.288	Total	

1. Población y migraciones

1.2. Proyección de la población

1.2.1.G. Pirámides de población. Años 2005 y 2025 (porcentaje)

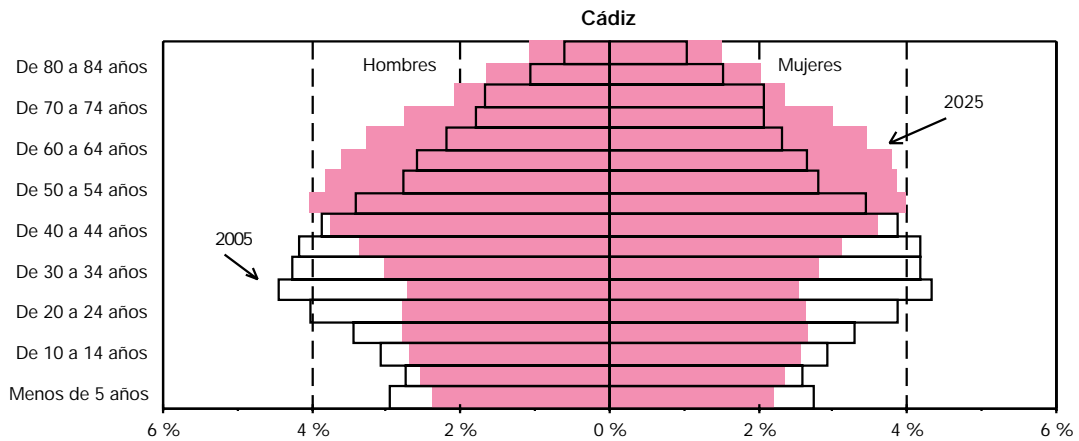
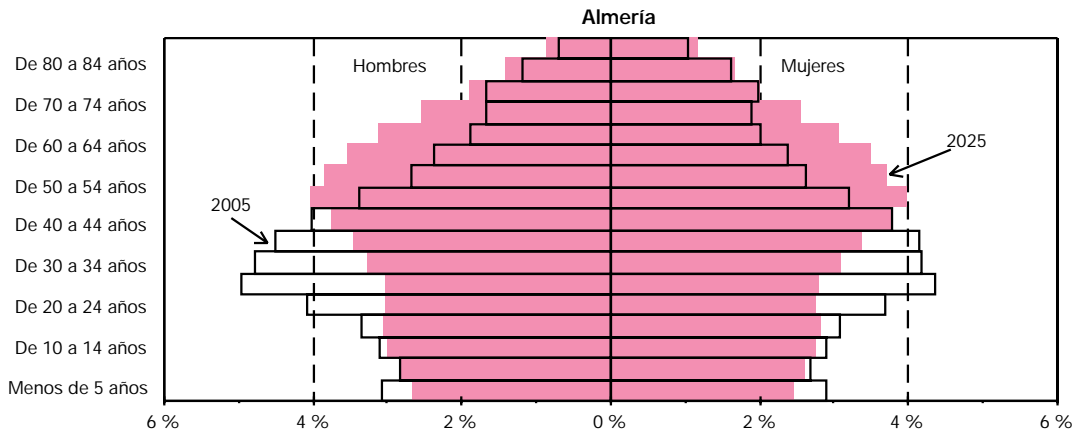

CONTINUA →

1.2.1.G. Pirámides de población. Años 2005 y 2025
(porcentaje)

CONTINUACIÓN

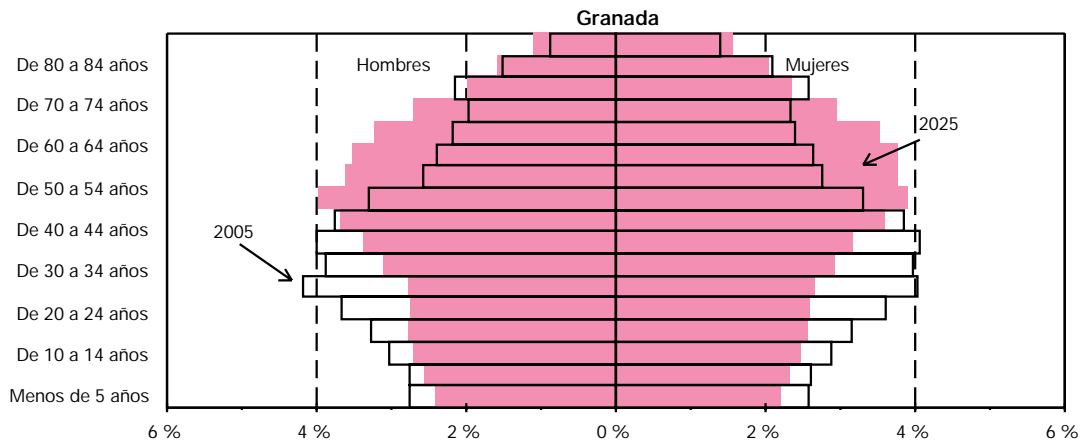
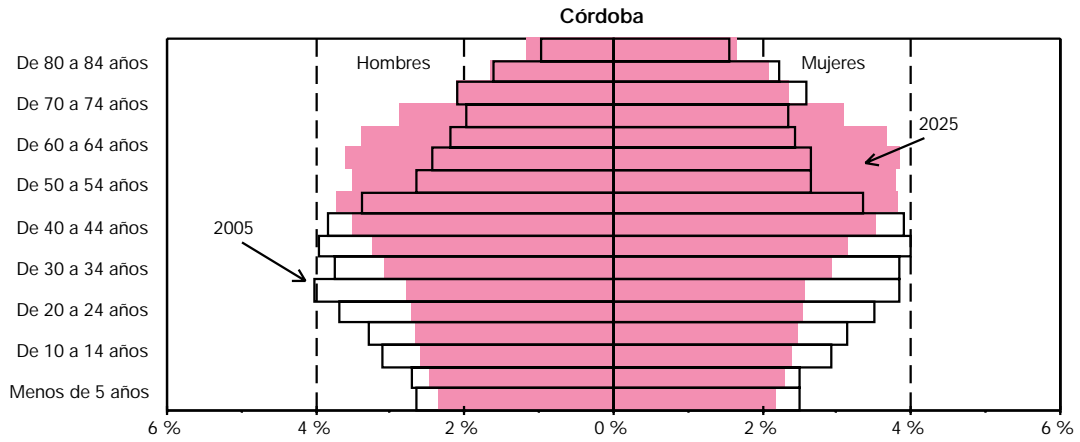

CONTINÚA →

1. Población y migraciones

1.2.1.G. Pirámides de población. Años 2005 y 2025 (porcentaje)

CONTINUACIÓN

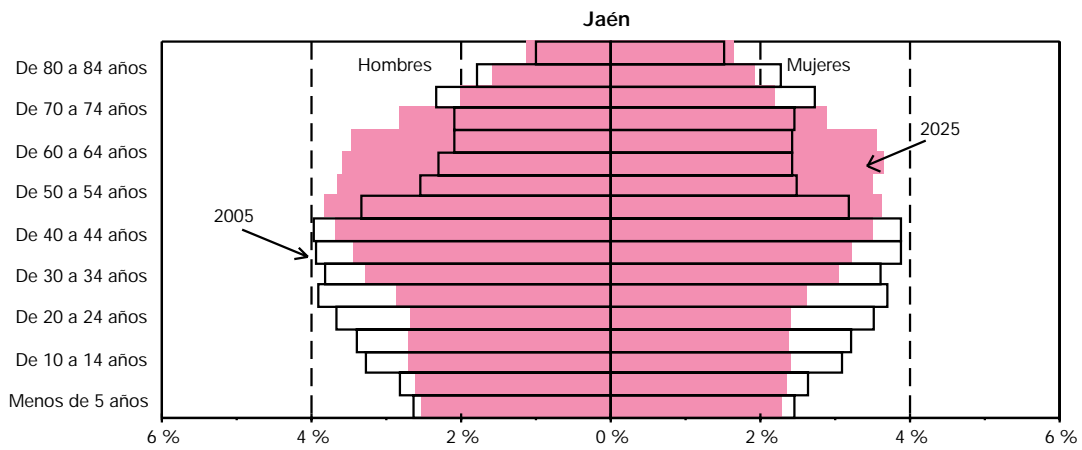
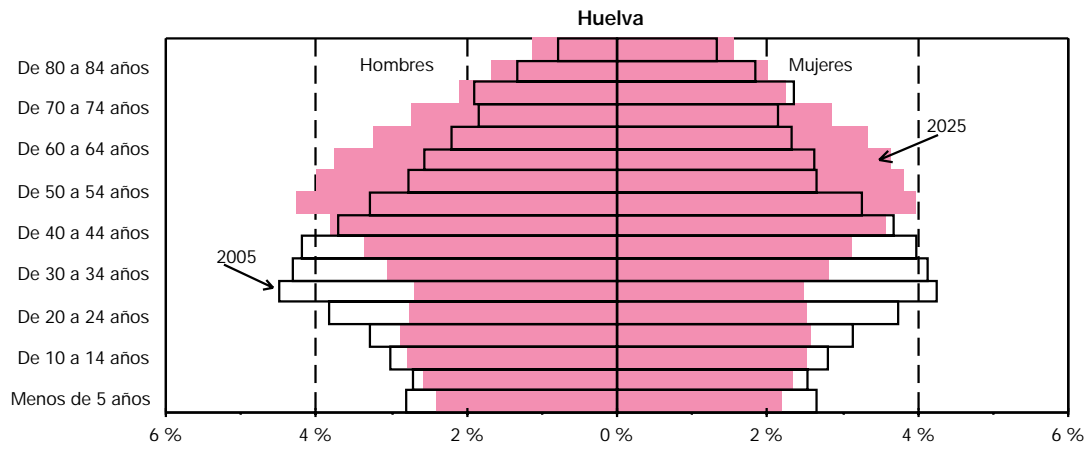

CONTINÚA →

1.2.1.G. Pirámides de población. Años 2005 y 2025
(porcentaje)

CONTINUACIÓN

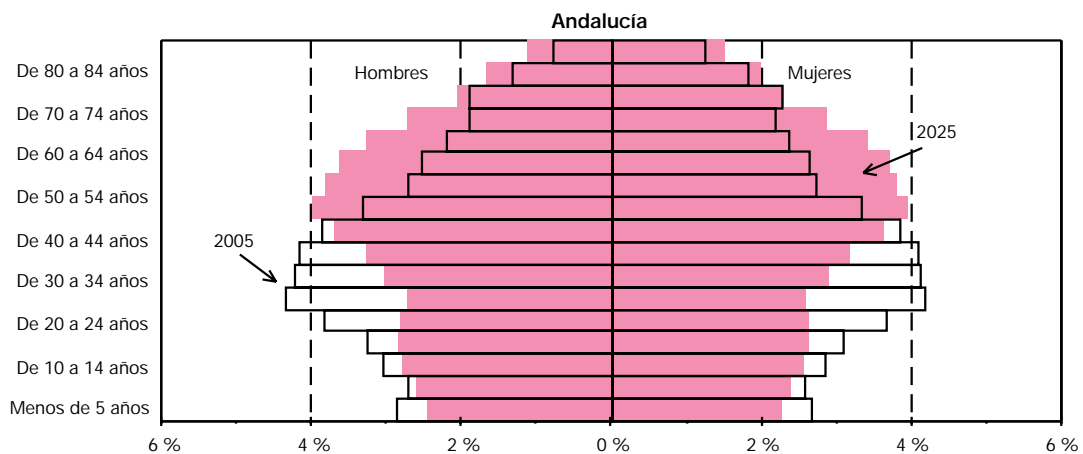
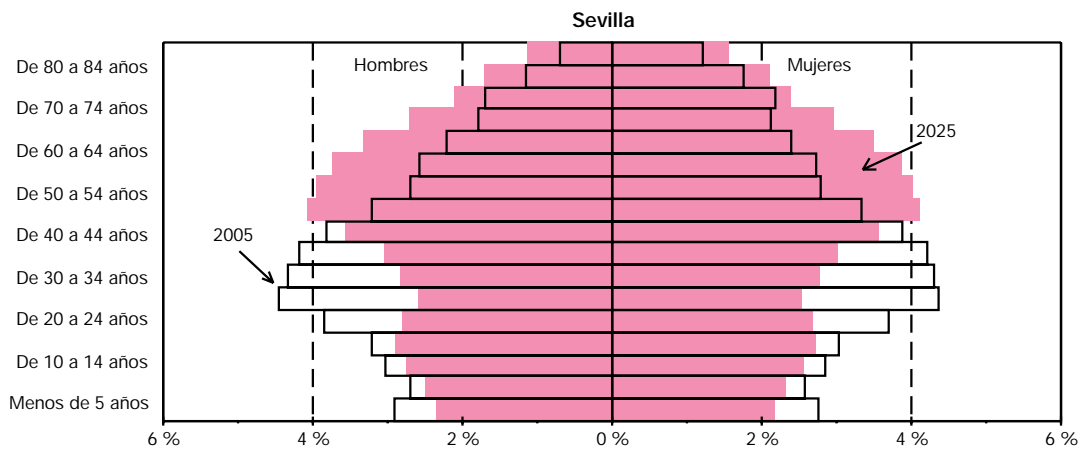
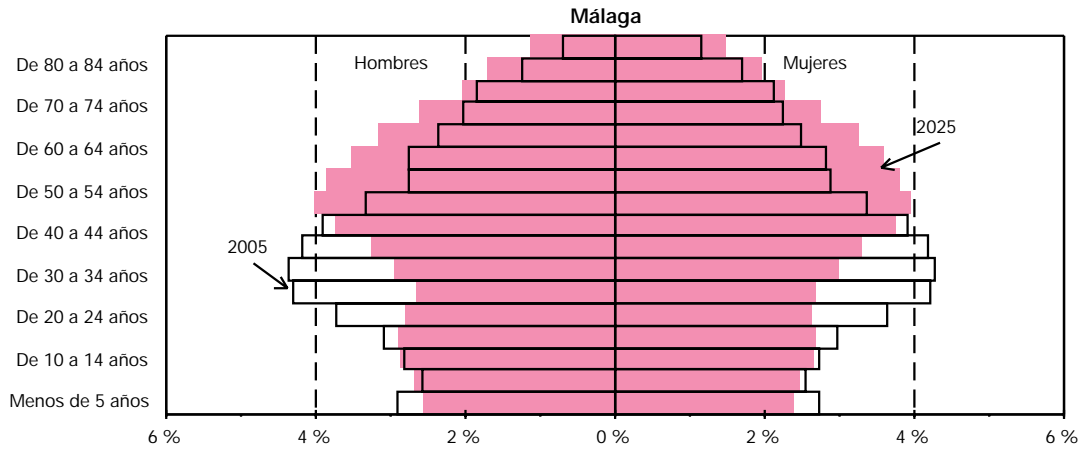

FUENTE: IEA. Estimaciones provisionales

1. Población y migraciones

1.3. Dinámica de la población

1.3.1. Evolución del número de nacimientos por sexo y provincia. Años 1975-2003

	Andalucía		Almería		Cádiz		Córdoba		Granada	
	Mujeres	Hombres	Mujeres	Hombres	Mujeres	Hombres	Mujeres	Hombres	Mujeres	Hombres
1975	60.024	64.293	3.716	4.058	10.754	11.217	6.073	6.619	6.624	7.021
1976	61.319	65.236	3.989	4.273	10.832	11.608	6.233	6.548	6.641	6.971
1977	60.108	64.157	3.776	4.188	10.799	11.308	6.124	6.418	6.499	6.930
1978	59.306	63.435	3.853	4.066	10.474	11.186	5.985	6.453	6.353	6.952
1979	56.847	61.366	3.762	4.034	10.011	10.775	5.789	6.340	6.420	6.628
1980	55.645	60.429	3.740	3.943	9.731	10.601	5.660	6.172	6.021	6.620
1981	53.298	57.039	3.621	3.771	9.422	10.152	5.497	5.909	5.839	6.091
1982	52.829	56.429	3.530	3.636	9.167	9.899	5.563	5.836	5.759	6.062
1983	50.547	54.329	3.414	3.682	8.805	9.543	5.254	5.550	5.448	5.918
1984	49.348	52.702	3.352	3.489	8.570	9.190	5.255	5.629	5.499	5.785
1985	47.123	50.515	3.164	3.383	8.102	8.681	5.029	5.299	5.287	5.691
1986	46.022	49.017	3.099	3.281	7.778	8.528	4.984	5.257	5.174	5.500
1987	45.043	48.321	3.073	3.441	7.628	8.186	4.851	5.130	5.193	5.452
1988	44.325	47.715	3.079	3.418	7.569	7.951	4.734	5.326	5.074	5.248
1989	43.205	46.357	2.897	3.410	7.355	7.823	4.779	5.129	4.877	5.270
1990	42.928	46.290	3.081	3.378	7.148	7.753	4.736	5.073	4.875	5.324
1991	42.298	46.021	2.953	3.179	6.933	7.538	4.630	4.941	4.892	5.321
1992	42.560	45.452	2.933	3.207	6.766	7.232	4.727	5.009	4.907	5.054
1993	41.534	44.796	2.873	3.060	6.578	7.138	4.569	4.820	4.663	4.978
1994	39.413	42.137	2.692	2.965	6.147	6.730	4.277	4.607	4.421	4.738
1995	38.431	40.991	2.782	2.905	6.076	6.530	3.936	4.322	4.470	4.724
1996	37.470	39.807	2.716	2.914	5.874	6.243	3.905	4.172	4.359	4.614
1997	37.868	40.325	2.700	3.021	5.904	6.405	3.931	4.131	4.361	4.496
1998	36.950	39.677	2.720	2.986	5.807	6.275	3.820	4.259	4.211	4.437
1999	37.906	40.863	2.897	3.219	6.040	6.316	3.824	4.127	4.152	4.408
2000	38.712	41.869	2.932	3.145	6.029	6.715	3.855	4.133	4.258	4.554
2001	39.520	41.588	3.130	3.366	6.216	6.648	3.893	3.965	4.303	4.562
2002	39.777	42.084	3.218	3.266	6.330	6.625	3.811	4.074	4.091	4.463
2003	41.791	44.326	3.376	3.598	6.557	6.976	3.946	4.228	4.465	4.619

FUENTES: INE. Movimiento Natural de la Población
IEA. Movimiento Natural de la Población

Huelva		Jaén		Málaga		Sevilla		España		
Mujeres	Hombres	Mujeres	Hombres	Mujeres	Hombres	Mujeres	Hombres	Mujeres	Hombres	
3.781	4.119	5.111	5.628	9.271	9.878	14.694	15.753	322.992	346.386	1975
3.933	4.238	5.230	5.616	9.210	9.865	15.251	16.117	328.224	349.232	1976
3.735	4.065	4.955	5.395	8.996	9.672	15.224	16.181	317.256	339.101	1977
3.844	4.199	4.987	5.287	8.928	9.443	14.882	15.849	307.113	329.779	1978
3.765	4.021	4.940	5.473	8.431	9.171	13.729	14.924	291.081	310.911	1979
3.592	3.922	5.061	5.544	8.244	8.998	13.596	14.629	274.794	296.224	1980
3.496	3.665	4.558	5.139	8.101	8.715	12.764	13.597	254.833	278.175	1981
3.504	3.548	4.744	5.070	8.087	8.893	12.475	13.485	247.067	268.639	1982
3.244	3.382	4.689	4.914	7.837	8.416	11.856	12.924	233.767	251.585	1983
3.068	3.278	4.575	4.991	7.700	8.161	11.329	12.179	227.230	246.051	1984
2.975	3.167	4.478	4.688	7.308	7.870	10.780	11.736	220.069	236.229	1985
2.915	3.005	4.473	4.743	7.112	7.506	10.487	11.197	211.574	227.176	1986
2.800	2.937	4.315	4.495	6.977	7.536	10.206	11.144	205.485	221.297	1987
2.714	2.988	4.187	4.518	6.781	7.368	10.187	10.898	202.212	216.707	1988
2.754	2.764	4.290	4.533	6.288	6.731	9.965	10.697	197.233	211.201	1989
2.621	2.786	4.047	4.269	6.491	6.908	9.929	10.799	193.930	207.495	1990
2.418	2.574	3.960	4.354	6.627	7.127	9.885	10.987	191.111	204.878	1991
2.482	2.837	4.048	4.204	6.724	7.115	9.973	10.794	192.020	204.727	1992
2.520	2.686	4.025	4.372	6.396	6.972	9.910	10.770	186.380	199.406	1993
2.361	2.517	3.701	4.117	6.275	6.481	9.539	9.982	179.093	191.055	1994
2.293	2.530	3.600	3.868	6.255	6.415	9.019	9.697	176.070	187.399	1995
2.229	2.378	3.424	3.671	6.132	6.502	8.831	9.313	175.928	186.698	1996
2.143	2.507	3.403	3.624	6.322	6.590	9.104	9.551	178.923	190.112	1997
2.230	2.251	3.220	3.546	6.103	6.520	8.839	9.403	176.196	188.997	1998
2.293	2.444	3.363	3.775	6.380	6.900	8.957	9.674	184.388	195.742	1999
2.366	2.463	3.269	3.501	6.695	7.153	9.308	10.205	192.036	205.596	2000
2.405	2.522	3.117	3.329	6.960	7.295	9.496	9.901	197.593	208.787	2001
2.444	2.564	3.145	3.382	7.078	7.586	9.660	10.124	202.851	215.995	2002
2.536	2.668	3.283	3.405	7.709	8.153	9.919	10.679	214.297	227.584	2003

1. Población y migraciones

1.3.2. Nacidos vivos por edad de los padres y provincia de residencia. Año 2003

	Edad del padre											Total	
	Menos de 20 años	De 20 a 24 años	De 25 a 29 años	De 30 a 34 años	De 35 a 39 años	De 40 a 44 años	De 45 a 49 años	De 50 a 54 años	De 55 a 59 años	De 60 a 64 años	De 65 y más años		No consta
Almería													
Edad de la madre													
Menos de 15 años	1	1	-	-	-	-	-	-	-	-	-	1	3
15 años	3	2	-	-	-	-	-	-	-	-	-	1	6
16 años	12	15	5	1	-	-	-	-	-	-	-	5	38
17 años	13	21	5	5	1	-	-	1	-	-	-	4	50
18 años	18	40	23	8	-	-	-	-	-	-	-	2	91
19 años	10	57	26	18	2	-	1	-	-	-	-	9	123
20 años	8	91	43	11	1	4	-	2	-	-	-	12	172
21 años	4	77	59	23	12	4	3	-	-	-	-	7	189
22 años	3	69	75	36	18	5	4	1	-	-	-	12	223
23 años	1	71	110	52	14	10	-	1	-	-	-	6	265
24 años	-	44	159	62	21	4	-	1	-	-	-	8	299
25 años	2	27	185	91	23	3	5	1	-	-	-	4	341
26 años	-	28	178	129	26	15	4	1	-	1	-	7	389
27 años	2	12	158	164	37	11	-	1	-	-	-	9	394
28 años	-	15	168	204	62	11	3	2	1	-	-	4	470
29 años	-	13	112	233	67	9	2	1	-	-	-	1	438
30 años	-	4	63	305	107	25	5	2	1	-	-	5	517
31 años	-	6	67	279	102	23	6	1	1	-	-	8	493
32 años	-	1	35	238	159	20	11	1	-	1	1	1	468
33 años	-	2	23	170	167	29	10	-	-	-	-	6	407
34 años	-	-	14	109	176	39	8	2	-	-	-	5	353
35 años	-	1	8	75	188	55	10	2	1	-	-	2	342
36 años	-	1	8	40	145	43	8	3	-	1	1	1	251
37 años	-	-	8	21	109	55	16	2	-	-	-	2	213
38 años	-	-	3	14	73	60	9	3	-	-	-	1	163
39 años	-	-	2	8	46	44	11	2	-	1	-	2	116
40 años	-	-	1	5	24	23	8	2	-	-	-	2	65
41 años	-	-	3	4	12	17	4	-	-	-	-	-	40
42 años	-	-	-	2	2	8	2	-	1	1	-	1	17
43 años	-	-	1	5	1	2	3	3	-	-	-	-	15
44 años	-	-	-	-	2	3	5	1	-	1	-	-	12
45 años	-	-	-	1	-	-	-	-	-	-	1	-	2
46 años	-	-	-	1	1	1	1	1	-	-	-	-	5
47 años	-	-	-	-	2	-	-	-	2	-	-	-	4
48 años	-	-	-	-	-	-	-	-	-	-	-	-	-
49 años	-	-	-	-	-	-	-	-	-	-	-	-	-
50 y más años	-	-	-	-	-	-	-	-	-	-	-	-	-
Total	77	598	1.542	2.314	1.600	523	139	37	7	6	3	128	6.974
Cádiz													
Edad de la madre													
Menos de 15 años	2	2	-	-	-	-	-	-	-	-	-	-	4
15 años	16	16	-	-	1	-	-	-	-	-	-	4	37
16 años	33	21	5	1	-	-	-	-	-	-	-	3	63
17 años	37	52	13	2	1	-	-	-	-	-	-	9	114
18 años	47	85	21	5	6	1	-	-	-	-	-	18	183
19 años	25	130	41	6	6	1	-	-	-	-	-	17	226
20 años	23	128	57	9	-	2	-	-	-	-	-	18	237
21 años	13	144	85	21	7	2	1	-	-	-	-	15	288
22 años	10	142	115	42	7	3	1	-	-	-	-	11	331
23 años	7	93	169	44	5	4	3	-	1	-	-	10	336
24 años	2	67	243	77	14	5	1	-	-	-	-	11	420
25 años	3	57	304	111	16	15	-	-	-	-	-	13	519
26 años	2	28	321	187	30	11	3	2	1	-	1	18	604
27 años	2	28	346	292	61	19	3	2	-	-	1	10	764
28 años	1	19	297	413	82	22	4	-	-	-	-	3	841
29 años	1	14	208	616	127	20	8	-	1	-	-	8	1.003
30 años	1	7	153	687	144	28	3	-	2	-	-	7	1.032
31 años	1	6	107	630	237	38	6	1	-	1	-	5	1.032
32 años	-	2	62	594	303	51	10	4	-	-	-	5	1.031
33 años	-	1	43	438	427	74	8	1	1	-	-	3	996

CONTINUA →

1.3.2. Nacidos vivos por edad de los padres y provincia de residencia. Año 2003

CONTINUACIÓN

	Edad del padre											No consta	Total
	Menos de 20 años	De 20 a 24 años	De 25 a 29 años	De 30 a 34 años	De 35 a 39 años	De 40 a 44 años	De 45 a 49 años	De 50 a 54 años	De 55 a 59 años	De 60 a 64 años	De 65 y más años		
34 años	-	-	19	286	443	74	11	7	1	-	-	9	850
35 años	-	1	10	164	429	75	11	4	3	-	-	3	700
36 años	-	2	14	99	365	97	17	8	2	2	-	2	608
37 años	-	1	9	50	233	108	22	4	1	-	1	4	433
38 años	-	-	5	36	130	109	15	10	4	1	-	2	312
39 años	-	-	5	19	86	91	14	1	2	-	-	3	221
40 años	-	-	-	15	38	80	13	2	1	-	-	2	151
41 años	-	-	-	2	31	39	17	3	-	-	-	-	92
42 años	-	-	-	1	9	19	12	1	-	-	-	1	43
43 años	-	-	-	3	4	12	15	-	-	-	-	1	35
44 años	-	-	-	-	3	2	6	-	-	-	-	-	11
45 años	-	-	-	1	1	3	2	3	-	-	-	-	10
46 años	-	-	-	-	-	-	1	3	-	-	-	-	4
47 años	-	-	-	-	-	-	1	-	1	-	-	-	2
48 años	-	-	-	-	-	-	-	-	-	-	-	-	-
49 años	-	-	-	-	-	-	-	-	-	-	-	-	-
50 y más años	-	-	-	-	-	-	-	-	-	-	-	-	-
Total	226	1.046	2.652	4.851	3.246	1.005	208	56	21	4	3	215	13.533

Córdoba

Edad de la madre													
Menos de 15 años	2	1	-	-	-	-	-	-	-	-	-	-	3
15 años	3	-	-	2	-	-	-	-	-	-	-	-	9
16 años	12	10	1	-	-	-	-	-	-	-	-	-	26
17 años	12	19	3	1	1	-	-	-	-	-	-	-	42
18 años	17	33	9	4	2	-	1	-	-	-	-	-	69
19 años	14	46	10	6	1	-	-	-	-	-	-	-	81
20 años	8	51	23	11	1	-	-	-	-	-	-	-	103
21 años	2	70	32	11	5	1	-	-	-	-	-	-	129
22 años	2	62	75	13	2	1	2	1	-	-	-	-	164
23 años	-	55	95	29	8	5	1	1	-	-	-	-	200
24 años	2	46	132	46	12	4	2	-	-	-	-	-	250
25 años	1	25	182	85	18	1	-	1	-	-	-	-	317
26 años	2	15	198	142	17	5	2	1	-	-	-	-	386
27 años	-	10	248	170	34	4	1	1	-	-	-	-	473
28 años	-	5	199	289	47	9	-	2	-	-	-	-	553
29 años	-	1	153	343	76	9	2	-	1	-	-	-	587
30 años	-	7	101	452	146	10	1	2	1	-	-	-	722
31 años	-	1	60	451	146	17	4	-	-	-	-	-	681
32 años	-	2	26	400	211	25	3	3	-	-	1	-	671
33 años	-	3	29	285	202	29	9	1	-	-	-	-	561
34 años	-	1	16	184	243	42	3	-	-	-	-	-	495
35 años	-	-	10	121	278	51	9	5	-	-	-	-	476
36 años	-	-	10	61	231	60	11	-	1	-	-	-	376
37 años	-	-	3	35	140	62	5	6	-	-	-	-	253
38 años	-	-	3	21	100	63	11	1	-	-	1	-	200
39 años	-	-	1	18	53	50	9	-	-	1	-	-	134
40 años	-	-	3	3	21	43	7	2	1	-	-	-	80
41 años	-	-	-	2	12	39	9	1	1	-	-	-	64
42 años	-	1	-	6	11	10	4	2	-	-	-	-	34
43 años	-	-	-	1	1	8	4	2	1	1	-	-	18
44 años	-	-	-	-	2	3	3	1	-	-	-	-	9
45 años	-	-	-	-	1	1	1	-	-	-	-	-	3
46 años	-	-	-	-	-	1	2	-	-	-	-	-	3
47 años	-	-	-	-	-	-	-	-	-	-	-	-	-
48 años	-	-	-	-	-	-	-	-	-	-	-	-	-
49 años	-	-	-	-	-	-	-	-	-	-	-	-	-
50 y más años	-	-	-	-	-	-	-	-	2	-	-	-	2
Total	77	464	1.622	3.192	2.022	553	106	33	8	2	2	93	8.174

Granada

Edad de la madre													
Menos de 15 años	3	4	-	-	-	-	-	-	-	-	-	-	9
15 años	9	5	2	-	-	-	-	-	-	-	-	-	17
16 años	20	11	4	1	-	-	-	-	-	-	-	-	39

CONTINUA →

1. Población y migraciones

1.3.2. Nacidos vivos por edad de los padres y provincia de residencia. Año 2003

CONTINUACIÓN

	Edad del padre											Total	
	Menos de 20 años	De 20 a 24 años	De 25 a 29 años	De 30 a 34 años	De 35 a 39 años	De 40 a 44 años	De 45 a 49 años	De 50 a 54 años	De 55 a 59 años	De 60 a 64 años	De 65 y más años		No consta
17 años	23	38	8	2	-	-	-	-	-	-	-	11	82
18 años	28	56	15	1	1	1	-	-	-	-	-	9	111
19 años	25	76	24	7	4	1	-	-	-	-	-	5	142
20 años	13	86	35	18	4	2	-	-	-	-	-	6	164
21 años	4	80	46	22	2	1	1	-	-	-	-	12	168
22 años	5	93	96	14	8	8	-	-	-	-	-	9	233
23 años	-	68	125	42	26	2	1	-	-	-	-	7	271
24 años	-	70	149	49	15	3	1	1	-	-	-	9	297
25 años	-	35	185	82	26	5	1	1	1	-	-	5	341
26 años	1	28	232	122	28	6	1	-	1	-	-	3	422
27 años	1	13	239	188	54	12	1	2	2	-	-	4	516
28 años	-	14	247	247	55	15	2	-	1	1	-	5	587
29 años	-	6	179	361	75	14	3	-	1	1	-	3	643
30 años	-	6	103	411	122	22	3	1	2	-	-	1	671
31 años	-	2	74	422	161	31	7	2	-	-	1	7	707
32 años	-	5	41	358	195	31	10	3	-	-	-	2	645
33 años	-	1	16	305	222	29	8	2	-	-	1	2	586
34 años	-	-	14	222	285	54	7	2	-	-	-	3	587
35 años	-	2	13	101	285	53	9	4	1	1	-	6	475
36 años	-	1	11	75	218	61	13	5	1	-	-	3	388
37 años	-	-	5	40	153	70	13	1	-	-	2	2	286
38 años	-	-	6	34	100	69	15	3	1	-	-	-	228
39 años	-	2	1	22	64	80	12	2	1	-	-	4	188
40 años	-	-	1	8	32	42	11	2	1	-	-	2	99
41 años	-	-	1	2	22	39	13	4	1	1	-	1	84
42 años	-	-	1	-	6	26	13	1	-	-	-	-	47
43 años	-	1	-	-	1	9	8	4	-	-	-	1	24
44 años	-	-	-	1	1	4	5	2	2	-	-	1	16
45 años	-	-	-	-	-	1	2	-	-	1	-	-	4
46 años	-	-	-	-	-	-	2	-	-	-	-	-	2
47 años	-	-	-	-	-	-	-	-	1	-	-	-	1
48 años	-	-	-	-	-	-	-	-	-	-	-	-	-
49 años	-	-	-	-	-	-	-	2	1	-	-	-	3
50 y más años	-	-	-	-	-	-	-	1	-	-	-	-	1
Total	132	703	1.873	3.157	2.165	691	162	45	18	5	4	129	9.084

Huelva

Edad de la madre

Menos de 15 años	2	-	1	-	-	-	-	-	-	-	-	-	3
15 años	3	3	-	1	-	-	-	-	-	-	-	1	8
16 años	8	6	1	2	2	-	-	-	-	-	-	4	23
17 años	8	20	3	-	3	-	-	-	-	-	-	3	37
18 años	15	32	7	2	1	1	-	-	-	-	-	6	64
19 años	10	50	16	4	2	-	-	-	-	-	-	12	94
20 años	7	43	27	15	2	2	-	-	-	-	-	5	101
21 años	5	56	38	13	1	-	-	-	-	-	-	1	114
22 años	6	43	62	14	4	-	-	-	-	-	-	2	131
23 años	-	32	66	25	5	-	-	-	-	-	-	4	132
24 años	2	31	99	23	10	4	2	-	-	-	-	3	174
25 años	-	24	98	42	17	4	2	2	-	-	1	7	197
26 años	1	11	151	89	13	4	1	-	1	-	-	6	277
27 años	-	7	137	114	17	3	2	-	-	1	-	3	284
28 años	-	6	103	160	48	13	2	1	2	-	1	1	337
29 años	-	6	88	224	62	5	2	-	-	-	-	4	391
30 años	-	2	56	236	78	12	1	1	-	-	-	2	388
31 años	-	3	44	243	93	10	3	-	-	-	-	1	397
32 años	-	2	28	226	111	15	-	-	-	-	-	1	383
33 años	-	4	16	157	143	13	2	3	-	-	-	2	340
34 años	-	2	12	110	163	37	7	-	-	-	-	1	332
35 años	-	2	6	59	157	32	10	-	1	-	-	-	267
36 años	-	-	3	45	111	38	5	2	-	1	-	3	208
37 años	-	1	4	17	89	48	10	3	1	-	-	1	174
38 años	-	-	4	17	54	43	4	3	1	-	-	2	128
39 años	-	-	5	6	27	33	7	3	-	-	-	-	81

CONTINUA ➔

1.3.2. Nacidos vivos por edad de los padres y provincia de residencia. Año 2003

CONTINUACIÓN

	Edad del padre											Total	
	Menos de 20 años	De 20 a 24 años	De 25 a 29 años	De 30 a 34 años	De 35 a 39 años	De 40 a 44 años	De 45 a 49 años	De 50 a 54 años	De 55 a 59 años	De 60 a 64 años	De 65 y más años		No consta
40 años	-	-	-	3	10	35	10	-	1	-	-	1	60
41 años	-	-	1	2	11	19	2	1	1	-	-	-	37
42 años	-	-	-	1	5	9	6	1	1	-	-	-	23
43 años	-	-	1	-	2	2	2	-	-	-	-	-	7
44 años	-	-	-	-	-	2	4	-	-	-	-	-	6
45 años	-	-	-	-	-	2	-	-	-	-	-	-	2
46 años	-	-	-	-	-	-	2	-	-	-	-	-	2
47 años	-	-	-	-	-	-	-	-	-	-	-	-	-
48 años	-	-	-	-	-	-	-	-	-	-	-	1	1
49 años	-	-	-	-	-	-	-	-	-	-	-	1	1
50 y más años	-	-	-	-	-	-	-	-	-	-	-	-	-
Total	67	386	1.077	1.850	1.241	386	86	20	9	2	2	78	5.204

Jaén

Edad de la madre													
Menos de 15 años	-	3	-	-	-	-	-	-	-	-	-	-	3
15 años	2	2	-	-	-	-	-	-	-	-	-	1	5
16 años	7	11	2	2	-	-	-	-	-	-	-	4	26
17 años	14	32	5	-	-	-	-	-	-	-	-	7	58
18 años	14	32	18	4	3	-	-	-	-	-	-	1	72
19 años	8	48	14	7	2	-	1	-	-	-	-	9	89
20 años	4	46	23	9	1	-	-	-	-	-	-	6	89
21 años	6	38	27	11	2	2	1	-	-	-	-	6	93
22 años	2	41	67	21	3	-	-	-	-	-	-	3	137
23 años	1	43	97	19	9	7	-	-	-	-	-	5	181
24 años	1	26	134	60	8	1	1	-	-	-	-	2	233
25 años	-	16	185	69	14	5	1	-	-	-	-	6	296
26 años	1	12	182	131	15	3	-	1	-	-	-	-	345
27 años	1	14	184	183	35	4	1	-	-	-	-	1	423
28 años	-	7	152	247	34	3	1	-	-	-	-	5	449
29 años	-	6	128	311	60	8	4	-	-	-	-	-	517
30 años	-	3	92	367	87	11	3	1	-	-	-	-	564
31 años	-	-	58	345	128	14	2	-	-	-	-	1	548
32 años	-	2	23	267	173	14	2	1	-	-	-	-	482
33 años	-	1	16	213	182	31	4	-	1	-	-	3	451
34 años	-	1	4	142	204	26	5	2	-	-	-	3	387
35 años	-	-	8	77	215	38	3	2	-	-	-	-	343
36 años	-	-	6	39	143	43	8	-	2	1	-	1	243
37 años	-	1	4	29	101	52	7	1	2	-	-	4	201
38 años	-	-	4	21	72	53	9	2	-	-	-	-	161
39 años	-	-	2	9	35	44	11	2	-	-	-	-	103
40 años	-	-	2	8	17	34	10	1	1	1	-	2	76
41 años	-	-	-	3	8	25	10	2	-	-	-	-	48
42 años	-	-	-	2	6	9	8	1	-	1	1	1	29
43 años	-	-	-	-	3	11	5	2	-	-	-	-	21
44 años	-	-	-	-	-	-	8	-	-	-	-	-	8
45 años	-	-	-	-	-	2	1	-	-	-	-	-	3
46 años	-	-	1	-	-	1	1	-	-	-	-	-	3
47 años	-	-	-	-	1	-	-	-	-	-	-	-	1
48 años	-	-	-	-	-	-	-	-	-	-	-	-	-
49 años	-	-	-	-	-	-	-	-	-	-	-	-	-
50 y más años	-	-	-	-	-	-	-	-	-	-	-	-	-
Total	61	385	1.438	2.596	1.561	441	107	18	6	3	1	71	6.688

Málaga

Edad de la madre													
Menos de 15 años	4	1	1	-	-	-	-	-	-	-	-	3	9
15 años	8	7	-	-	-	-	-	-	-	-	-	3	18
16 años	23	24	4	1	-	-	-	-	-	-	-	7	59
17 años	30	51	9	5	-	-	-	-	-	-	-	9	104
18 años	27	85	20	1	-	-	-	-	-	-	-	15	148
19 años	21	126	42	18	4	1	-	2	-	-	-	8	222
20 años	17	143	66	22	12	3	1	-	1	-	-	21	286
21 años	18	155	100	32	8	7	4	2	-	-	-	14	340
22 años	3	133	136	40	13	7	1	1	2	-	-	14	350

CONTINUA →

1. Población y migraciones

1.3.2. Nacidos vivos por edad de los padres y provincia de residencia. Año 2003

CONTINUACIÓN

	Edad del padre											Total	
	Menos de 20 años	De 20 a 24 años	De 25 a 29 años	De 30 a 34 años	De 35 a 39 años	De 40 a 44 años	De 45 a 49 años	De 50 a 54 años	De 55 a 59 años	De 60 a 64 años	De 65 y más años		No consta
23 años	1	120	185	58	16	7	1	-	-	-	-	9	397
24 años	4	77	235	95	36	9	6	3	1	-	-	19	485
25 años	1	56	308	129	40	12	4	2	2	-	-	10	564
26 años	-	46	370	189	43	14	3	4	1	1	-	12	683
27 años	-	28	407	324	77	16	6	2	-	-	-	12	872
28 años	1	25	373	525	127	21	6	8	2	-	-	9	1.097
29 años	-	9	320	633	134	27	12	4	1	-	1	10	1.151
30 años	-	11	217	780	190	26	10	7	5	-	-	15	1.261
31 años	-	9	133	772	255	48	18	2	2	2	-	6	1.247
32 años	-	6	86	692	360	63	10	3	4	3	1	11	1.239
33 años	-	2	38	510	409	73	12	5	4	-	-	6	1.059
34 años	-	4	33	336	472	85	20	2	1	-	1	14	968
35 años	-	2	30	191	494	110	18	8	2	-	-	11	866
36 años	-	1	13	127	382	115	28	10	3	-	3	12	694
37 años	-	2	14	81	300	127	26	10	1	-	-	6	567
38 años	-	2	5	41	190	131	21	8	3	1	1	6	409
39 años	-	2	6	37	116	117	21	7	2	-	-	6	314
40 años	-	-	3	14	58	75	33	4	1	1	-	10	199
41 años	-	1	2	7	26	45	21	8	2	2	2	4	118
42 años	-	1	1	5	16	22	14	2	1	2	1	1	66
43 años	-	-	2	-	3	16	10	2	-	-	-	-	33
44 años	-	-	-	2	1	5	7	-	1	1	-	2	19
45 años	-	-	-	-	3	2	3	-	5	-	-	-	13
46 años	-	-	-	-	-	-	-	-	-	-	-	-	-
47 años	-	-	-	-	-	-	-	1	-	-	-	-	1
48 años	-	-	-	-	-	-	-	-	1	-	-	-	1
49 años	-	-	-	-	-	-	-	-	1	-	-	-	1
50 y más años	-	-	-	-	-	-	-	1	1	-	-	-	2
Total	158	1.129	3.159	5.667	3.785	1.184	316	108	50	11	10	285	15.862

Sevilla

Edad de la madre

Menos de 15 años	3	-	-	-	-	-	-	-	-	-	-	3	6
15 años	15	8	1	-	-	-	-	-	-	-	-	7	31
16 años	18	35	10	-	1	-	-	-	-	-	-	3	67
17 años	54	60	7	2	-	-	-	-	-	-	-	12	135
18 años	52	120	31	4	2	2	-	-	-	-	-	17	228
19 años	41	153	38	10	4	1	-	-	-	-	-	16	263
20 años	16	162	69	20	2	2	-	-	-	-	-	22	293
21 años	13	195	118	22	8	1	-	-	-	1	-	17	375
22 años	7	180	170	41	11	2	1	-	-	-	-	24	436
23 años	4	136	208	54	25	8	5	-	-	-	-	22	462
24 años	2	106	271	91	21	6	3	1	-	-	-	12	513
25 años	5	72	398	170	34	8	5	1	-	-	1	19	713
26 años	1	36	466	275	52	8	2	1	-	-	-	16	857
27 años	-	26	528	483	74	11	4	1	-	-	-	14	1.141
28 años	1	24	505	643	114	25	3	1	-	1	-	8	1.325
29 años	1	7	383	858	162	24	8	6	-	-	-	7	1.456
30 años	1	8	276	1.092	226	38	18	-	1	1	-	9	1.670
31 años	-	10	148	1.220	372	53	8	4	3	-	-	7	1.825
32 años	-	4	92	950	466	55	17	4	-	-	1	8	1.597
33 años	-	-	51	720	588	96	15	6	4	-	-	5	1.485
34 años	-	3	30	501	739	90	27	4	1	1	-	8	1.404
35 años	-	4	18	298	715	126	15	5	6	-	1	6	1.194
36 años	1	-	14	135	611	157	13	6	1	1	-	11	950
37 años	-	-	11	90	394	181	22	13	3	1	-	9	724
38 años	-	-	2	57	247	167	29	9	1	-	-	5	517
39 años	-	-	4	35	160	153	20	7	2	-	-	7	388
40 años	-	1	1	25	56	107	26	5	1	-	-	6	228
41 años	-	-	1	5	34	55	30	4	1	-	-	1	131
42 años	-	-	-	3	12	31	22	3	1	-	-	2	74
43 años	-	-	-	5	13	14	20	2	1	1	-	3	59
44 años	-	-	-	2	7	6	6	3	-	1	-	-	25
45 años	-	-	-	-	3	7	5	1	-	-	-	1	17

CONTINUA ➔

1.3.2. Nacidos vivos por edad de los padres y provincia de residencia. Año 2003

CONTINUACIÓN

	Edad del padre											Total	
	Menos de 20 años	De 20 a 24 años	De 25 a 29 años	De 30 a 34 años	De 35 a 39 años	De 40 a 44 años	De 45 a 49 años	De 50 a 54 años	De 55 a 59 años	De 60 a 64 años	De 65 y más años		No consta
46 años	-	-	-	-	1	-	-	-	1	-	-	1	3
47 años	-	-	-	-	1	-	1	2	-	-	-	-	4
48 años	-	-	-	-	-	-	1	-	-	-	-	-	1
49 años	-	-	-	-	-	-	-	-	-	-	-	-	-
50 y más años	-	-	-	-	-	-	-	-	1	-	-	-	1
Total	235	1.350	3.851	7.811	5.155	1.434	326	89	28	8	3	308	20.598

Andalucía

Edad de la madre													
Menos de 15 años	17	12	2	-	-	-	-	-	-	-	-	9	40
15 años	59	43	3	3	1	-	-	-	-	-	-	22	131
16 años	133	133	32	8	3	-	-	-	-	-	-	32	341
17 años	191	293	53	17	6	-	-	1	-	-	-	61	622
18 años	218	483	144	29	15	5	1	-	-	-	-	71	966
19 años	154	686	211	76	25	4	2	2	-	-	-	80	1.240
20 años	96	750	343	115	23	15	1	2	1	-	-	99	1.445
21 años	65	815	505	155	45	18	10	2	-	1	-	80	1.696
22 años	38	763	796	221	66	26	9	3	2	-	-	81	2.005
23 años	14	618	1.055	323	108	43	11	2	1	-	-	69	2.244
24 años	13	467	1.422	503	137	36	16	6	1	-	-	70	2.671
25 años	12	312	1.845	779	188	53	18	8	3	-	2	68	3.288
26 años	8	204	2.098	1.264	224	66	16	10	4	2	1	66	3.963
27 años	6	138	2.247	1.918	389	80	18	9	2	1	1	58	4.867
28 años	3	115	2.044	2.728	569	119	21	14	6	2	1	37	5.659
29 años	2	62	1.571	3.579	763	116	41	11	4	1	1	35	6.186
30 años	2	48	1.061	4.330	1.100	172	44	14	12	1	-	41	6.825
31 años	1	37	691	4.362	1.494	234	54	10	6	3	1	37	6.930
32 años	-	24	393	3.725	1.978	274	63	19	4	4	4	28	6.516
33 años	-	14	232	2.798	2.340	374	68	18	10	-	1	30	5.885
34 años	-	11	142	1.890	2.725	447	88	19	3	1	1	49	5.376
35 años	-	12	103	1.086	2.761	540	85	30	14	1	1	30	4.663
36 años	1	5	79	621	2.206	614	103	34	10	6	4	35	3.718
37 años	-	5	58	363	1.519	703	121	40	8	1	3	30	2.851
38 años	-	2	32	241	966	695	113	39	10	2	2	16	2.118
39 años	-	4	26	154	587	612	105	24	7	2	-	24	1.545
40 años	-	1	11	81	256	439	118	18	7	2	-	25	958
41 años	-	1	8	27	156	278	106	23	6	1	2	6	614
42 años	-	2	2	20	67	134	81	11	4	4	2	6	333
43 años	-	1	4	14	28	74	67	15	2	2	-	5	212
44 años	-	-	-	5	16	25	44	7	3	3	-	3	106
45 años	-	-	-	2	8	18	14	4	5	1	1	1	54
46 años	-	-	1	1	2	3	9	4	1	-	-	1	22
47 años	-	-	-	-	4	-	2	3	4	-	-	-	13
48 años	-	-	-	-	-	-	1	-	1	-	-	1	3
49 años	-	-	-	-	-	-	-	2	2	-	-	1	5
50 y más años	-	-	-	-	-	-	-	2	4	-	-	-	6
Total	1.033	6.061	17.214	31.438	20.775	6.217	1.450	406	147	41	28	1.307	86.117

FUENTE: IEA.Movimiento Natural de la Población

1. Población y migraciones

1.3.3. Nacidos vivos según sexo del nacido y edad de la madre por estado civil y provincia de residencia de la madre. Año 2003

	Almería		Cádiz		Córdoba		Granada	
	Casada	No casada	Casada	No casada	Casada	No casada	Casada	No casada
Niñas								
Edad de la madre								
13 años	-	1	-	-	-	-	-	-
14 años	-	2	-	3	-	-	-	5
15 años	-	3	-	17	-	3	-	5
16 años	2	21	3	31	1	10	2	18
17 años	6	17	4	48	4	14	2	34
18 años	12	32	4	74	12	28	7	43
19 años	16	48	9	86	10	27	15	65
20 años	28	66	20	97	18	27	25	60
21 años	30	59	41	108	32	30	34	52
22 años	59	61	41	104	54	28	42	62
23 años	63	58	74	97	77	28	65	58
24 años	82	59	126	81	78	29	90	51
25 años	115	53	167	95	135	29	133	38
26 años	145	48	232	80	181	24	189	46
27 años	139	48	289	79	187	27	203	36
28 años	171	40	353	71	257	21	244	48
29 años	183	31	400	85	281	22	255	33
30 años	209	44	423	70	313	23	298	31
31 años	189	53	433	59	311	14	306	48
32 años	171	35	471	40	314	15	274	41
33 años	169	26	424	53	270	13	267	30
34 años	157	25	357	47	196	17	244	28
35 años	145	23	307	40	196	17	216	32
36 años	96	26	261	40	165	11	152	32
37 años	83	21	199	23	118	6	131	26
38 años	65	15	124	18	93	10	86	24
39 años	48	11	79	16	58	8	77	22
40 años	21	10	53	11	42	3	40	12
41 años	5	5	39	6	27	6	31	7
42 años	3	3	11	8	11	2	22	2
43 años	6	1	11	3	4	1	9	4
44 años	6	-	3	1	6	-	7	1
45 años	-	1	4	-	-	-	1	-
46 años	1	2	2	1	1	-	2	-
47 años	1	2	-	1	-	-	-	1
49 años	-	-	-	-	-	-	-	1
50 años	-	-	-	-	1	-	-	-
Total	2.426	950	4.964	1.593	3.453	493	3.469	996

Huelva		Jaén		Málaga		Sevilla		Andalucía		
Casada	No casada	Casada	No casada	Casada	No casada	Casada	No casada	Casada	No casada	
-	-	-	-	-	-	-	-	-	1	Niñas
-	1	-	1	-	6	-	2	-	20	Edad de la madre
-	4	-	1	-	10	1	15	1	58	13 años
-	12	1	11	1	31	5	29	15	163	14 años
2	21	-	26	2	47	7	61	27	268	15 años
7	24	10	24	10	54	18	80	80	359	16 años
12	40	22	33	25	80	26	89	135	468	17 años
10	36	18	23	33	113	39	117	191	539	18 años
19	45	19	22	62	129	70	94	307	539	19 años
22	36	48	28	54	107	108	129	428	555	20 años
30	31	65	21	97	96	108	111	579	500	21 años
57	33	106	20	123	122	150	111	812	506	22 años
65	24	121	24	159	109	226	111	1.121	483	23 años
107	28	165	12	211	123	310	77	1.540	438	24 años
93	28	189	25	301	114	477	80	1.878	437	25 años
143	23	222	11	404	114	546	84	2.340	412	26 años
175	28	244	25	461	106	602	77	2.601	407	27 años
167	27	251	11	524	106	737	87	2.922	399	28 años
173	23	233	7	517	90	777	77	2.939	371	29 años
173	14	212	12	501	70	721	75	2.837	302	30 años
155	21	197	17	429	83	649	57	2.560	300	31 años
140	15	178	16	414	60	626	46	2.312	254	32 años
115	17	168	6	333	72	530	55	2.010	262	33 años
85	16	119	7	283	66	434	45	1.595	243	34 años
69	9	88	16	214	58	303	51	1.205	210	35 años
54	11	80	4	153	54	229	19	884	155	36 años
35	6	33	6	111	41	161	23	602	133	37 años
18	8	32	6	69	29	84	19	359	98	38 años
12	2	22	-	41	21	55	7	232	54	39 años
5	1	11	-	24	9	31	7	118	32	40 años
2	1	9	2	13	5	21	10	75	27	41 años
2	-	2	-	4	5	8	2	38	9	42 años
2	-	1	-	3	1	9	1	20	3	43 años
-	1	-	-	-	-	1	1	7	5	44 años
-	-	-	-	-	1	1	-	2	5	45 años
-	1	-	-	1	-	-	-	1	2	46 años
-	-	-	-	-	-	-	-	1	-	47 años
1.949	587	2.866	417	5.577	2.132	8.070	1.849	32.774	9.017	Total

CONTINUA →

1. Población y migraciones

1.3.3. Nacidos vivos según sexo del nacido y edad de la madre por estado civil y provincia de residencia de la madre. Año 2003

	Almería		Cádiz		Córdoba		Granada	
	Casada	No casada	Casada	No casada	Casada	No casada	Casada	No casada
Niños								
Edad de la madre								
13 años	-	-	-	-	-	-	-	-
14 años	-	-	-	1	-	3	-	4
15 años	1	2	-	20	-	6	-	12
16 años	2	13	-	29	-	15	-	19
17 años	5	22	-	62	8	16	1	45
18 años	14	33	7	98	8	21	7	54
19 años	12	47	17	114	15	29	18	44
20 años	28	50	23	97	26	32	28	51
21 años	46	54	29	110	35	32	29	53
22 años	47	56	46	140	53	29	62	67
23 años	80	64	68	97	68	27	83	65
24 años	97	61	126	87	112	31	102	54
25 años	117	56	170	87	122	31	119	51
26 años	151	45	219	73	158	23	141	46
27 años	154	53	308	88	233	26	228	49
28 años	196	63	333	84	258	17	259	36
29 años	176	48	447	71	264	20	318	37
30 años	222	42	475	64	367	19	300	42
31 años	199	52	463	77	341	15	322	31
32 años	225	37	461	59	318	24	297	33
33 años	175	37	474	45	260	18	254	35
34 años	141	30	403	43	256	26	286	29
35 años	144	30	313	40	242	21	200	27
36 años	108	21	270	37	183	17	175	29
37 años	88	21	185	26	120	9	115	14
38 años	68	15	143	27	92	5	97	21
39 años	48	9	103	23	62	6	77	12
40 años	28	6	68	19	33	2	42	5
41 años	24	6	41	6	28	3	38	8
42 años	10	1	19	5	15	6	22	1
43 años	7	1	17	4	10	3	9	2
44 años	5	1	5	2	3	-	6	2
45 años	1	-	4	2	2	1	2	1
46 años	2	-	1	-	2	-	-	-
47 años	1	-	1	-	-	-	-	-
48 años	-	-	-	-	-	-	-	-
49 años	-	-	-	-	-	-	1	1
50 años	-	-	-	-	1	-	-	-
51 años	-	-	-	-	-	-	-	-
52 años	-	-	-	-	-	-	1	-
Total	2.622	976	5.239	1.737	3.695	533	3.639	980

FUENTE: IEA. Movimiento Natural de la Población

Huelva		Jaén		Málaga		Sevilla		Andalucía		
Casada	No casada	Casada	No casada	Casada	No casada	Casada	No casada	Casada	No casada	
										Niños
										Edad de la madre
-	-	-	1	-	-	-	2	-	3	13 años
-	2	-	1	-	3	-	2	-	16	14 años
-	4	-	4	-	8	-	15	1	71	15 años
1	10	3	11	3	24	5	28	14	149	16 años
1	13	8	24	7	48	6	61	36	291	17 años
3	30	17	21	13	71	27	103	96	431	18 años
10	32	12	22	24	93	41	107	149	488	19 años
18	37	24	24	32	108	43	94	222	493	20 años
19	31	26	26	39	110	84	127	307	543	21 años
28	45	38	23	80	109	100	99	454	568	22 años
34	37	73	22	92	112	125	118	623	542	23 años
54	30	88	19	122	118	150	102	851	502	24 años
70	38	133	18	195	101	271	105	1.197	487	25 años
103	39	156	12	241	108	373	97	1.542	443	26 años
127	36	197	12	339	118	494	90	2.080	472	27 años
141	30	198	18	445	134	607	88	2.437	470	28 años
162	26	230	18	478	106	690	87	2.765	413	29 años
180	14	287	15	540	91	765	81	3.136	368	30 años
177	24	292	16	551	89	884	87	3.229	391	31 años
172	24	248	10	563	105	722	79	3.006	371	32 años
146	18	224	13	457	90	710	69	2.700	325	33 años
153	24	183	10	417	77	659	73	2.498	312	34 años
123	12	163	6	382	79	565	44	2.132	259	35 años
91	16	111	6	282	63	417	54	1.637	243	36 años
83	13	88	9	237	58	328	42	1.244	192	37 años
54	9	68	9	162	40	237	32	921	158	38 años
34	6	56	8	127	35	171	33	678	132	39 años
28	6	35	3	73	28	102	23	409	92	40 años
15	8	24	2	36	20	55	14	261	67	41 años
13	4	14	4	22	11	31	5	146	37	42 años
3	1	7	3	12	3	24	4	89	21	43 años
2	2	5	1	5	5	11	4	42	17	44 años
-	-	2	-	8	1	6	1	25	6	45 años
1	-	2	1	-	-	-	1	8	2	46 años
-	-	1	-	-	-	3	-	6	-	47 años
-	1	-	-	-	1	1	-	1	2	48 años
-	-	-	-	-	-	-	-	1	1	49 años
-	-	-	-	1	-	1	-	3	-	50 años
-	-	-	-	1	-	-	-	1	-	51 años
-	-	-	-	-	-	-	-	1	-	52 años
2.046	622	3.013	392	5.986	2.167	8.708	1.971	34.948	9.378	Total

1. Población y migraciones

1.3.4. Nacidos vivos según sexo del nacido y nacionalidad de la madre por provincia de residencia de la madre. Año 2003

	Almería	Cádiz	Córdoba	Granada	Huelva	Jaén	Málaga	Sevilla	Andalucía
Niñas									
Unión Europea	2.800	6.380	3.827	4.252	2.443	3.180	7.080	9.692	39.654
Alemania	2	5	2	3	-	1	26	5	44
Austria	-	-	-	1	1	-	-	1	3
Bélgica	3	2	1	1	-	-	13	1	21
Dinamarca	-	-	1	-	-	-	12	-	13
España	2.761	6.348	3.816	4.217	2.434	3.173	6.800	9.661	39.210
Finlandia	-	-	-	-	-	-	3	-	3
Francia	8	4	1	8	2	-	14	7	44
Irlanda	1	1	-	1	-	1	7	1	12
Italia	2	4	1	5	-	1	27	3	43
Países Bajos	-	-	-	-	-	2	19	1	22
Portugal	7	1	2	-	5	1	8	6	30
Reino Unido	16	15	3	14	1	1	145	5	200
Suecia	-	-	-	2	-	-	6	1	9
Resto de Europa	180	14	26	48	36	18	102	37	461
Albania	1	-	-	-	-	-	-	-	1
Armenia	-	-	1	-	-	-	-	1	2
Bielorrusia	-	1	-	-	1	-	1	-	3
Bulgaria	8	-	-	2	1	1	14	2	28
Croacia	-	-	-	-	1	-	-	1	2
Eslovaquia	1	1	-	-	-	-	4	-	6
Eslovenia	1	-	-	-	-	-	-	-	1
Estonia	-	-	-	-	1	-	-	-	1
Georgia	-	-	-	-	-	-	1	-	1
Hungría	1	-	-	1	-	-	-	1	3
Letonia	-	-	-	-	-	1	-	-	1
Lituania	26	1	2	2	1	1	3	-	36
Moldova	2	-	-	-	-	-	1	-	3
Noruega	-	-	-	-	-	1	5	1	7
Polonia	3	1	1	1	15	-	5	4	30
República Checa	2	-	-	-	-	-	2	1	5
Rumanía	82	5	18	26	12	9	12	15	179
Rusia	47	3	1	12	1	3	28	3	98
Suiza	-	-	-	1	-	-	3	1	5
Ucrania	6	2	3	3	3	2	21	6	46
Yugoslavia	-	-	-	-	-	-	2	1	3
África	234	48	27	54	34	34	174	50	655
Angola	1	-	-	-	-	-	-	-	1
Argelia	3	1	1	1	2	1	5	1	15
Cabo Verde	1	-	-	-	-	-	-	-	1
Camerún	-	1	-	-	-	-	-	-	1
Congo	1	-	-	-	-	1	-	-	2
Gambia	1	-	-	-	-	-	1	-	2
Ghana	2	-	-	-	-	-	1	-	3
Guinea	-	-	-	-	-	-	4	-	4
Guinea Bissau	8	-	-	-	-	-	-	-	8
Libia	-	-	-	1	-	-	-	1	2
Madagascar	-	-	-	-	-	-	1	-	1
Mali	1	-	-	-	-	-	-	-	1
Marruecos	191	38	26	49	30	31	130	37	532
Mauritania	1	1	-	-	-	-	2	-	4
Nigeria	8	5	-	-	-	-	18	10	41
Senegal	14	2	-	2	2	-	9	1	30

CONTINUA ➔

1.3.4. Nacidos vivos según sexo del nacido y nacionalidad de la madre por provincia de residencia de la madre. Año 2003

CONTINUACION

	Almería	Cádiz	Córdoba	Granada	Huelva	Jaén	Málaga	Sevilla	Andalucía
Sierra Leona	-	-	-	-	-	1	-	-	1
Sudáfrica	-	-	-	1	-	-	1	-	2
Sudán	-	-	-	-	-	-	2	-	2
Túnez	1	-	-	-	-	-	-	-	1
Países sin relación diplomática	1	-	-	-	-	-	-	-	1
América del Norte	5	60	3	3	1	1	13	7	93
Canadá	1	3	-	-	-	-	1	1	6
Estados Unidos de América	2	56	-	3	1	-	5	6	73
México	2	1	3	-	-	1	7	-	14
América Central	5	8	6	6	3	5	12	10	55
Costa Rica	-	-	-	-	-	-	1	-	1
Cuba	5	4	2	5	2	1	8	7	34
Dominica	-	1	-	1	-	-	-	-	2
El Salvador	-	-	1	-	-	-	1	-	2
Guatemala	-	1	-	-	-	-	-	-	1
Nicaragua	-	-	-	-	-	1	-	-	1
República Dominicana	-	2	3	-	1	3	2	3	14
América del Sur	145	35	49	90	19	34	268	102	742
Argentina	23	6	4	15	3	-	88	8	147
Bolivia	1	4	-	8	1	1	4	6	25
Brasil	3	5	3	3	-	1	20	8	43
Chile	-	-	-	1	-	-	3	-	4
Colombia	19	7	19	20	7	18	73	27	190
Ecuador	97	11	22	35	8	13	57	35	278
Guayana	-	-	-	-	-	-	1	-	1
Paraguay	-	-	-	-	-	-	4	-	4
Perú	-	-	-	1	-	1	1	13	16
Surinam	-	-	-	1	-	-	-	-	1
Uruguay	1	2	-	4	-	-	8	2	17
Venezuela	1	-	1	2	-	-	9	3	16
Asia	7	12	7	11	-	11	58	21	127
Arabia Saudi	-	-	-	-	-	-	2	-	2
Bangladesh	-	-	-	-	-	-	1	-	1
China	7	6	5	6	-	3	32	16	75
Filipinas	-	4	-	-	-	-	14	-	18
India	-	-	-	-	-	-	2	1	3
Indonesia	-	-	-	-	-	-	1	-	1
Iraq	-	-	-	1	-	-	-	-	1
Israel	-	-	-	-	-	-	1	-	1
Japón	-	1	-	1	-	-	-	2	4
Jordania	-	-	-	-	-	-	1	1	2
Libano	-	-	-	-	-	-	-	-	-
Pakistán	-	-	1	-	-	7	1	-	9
Siria	-	1	-	2	-	-	-	-	3
Sri Lanka	-	-	-	-	-	-	3	-	3
Tailandia	-	-	-	1	-	1	-	-	2
Países sin relaciones diplomáticas	-	-	1	-	-	-	-	1	2
Oceanía	-	-	1	1	-	-	2	-	4
Australia	-	-	1	1	-	-	2	-	4
Total	3.376	6.557	3.946	4.465	2.536	3.283	7.709	9.919	41.791

CONTINUA ➔

1. Población y migraciones

1.3.4. Nacidos vivos según sexo del nacido y nacionalidad de la madre por provincia de residencia de la madre. Año 2003

CONTINUACIÓN

	Almería	Cádiz	Córdoba	Granada	Huelva	Jaén	Málaga	Sevilla	Andalucía
Niños									
Unión Europea	2.951	6.764	4.101	4.403	2.566	3.326	7.508	10.413	42.032
Alemania	8	5	-	3	1	2	27	5	51
Austria	-	2	1	-	-	-	1	-	4
Bélgica	1	2	1	1	-	1	9	1	16
Dinamarca	-	1	-	-	-	-	5	-	6
España	2.906	6.720	4.092	4.369	2.558	3.321	7.213	10.379	41.558
Finlandia	-	-	-	1	-	-	9	-	10
Francia	7	8	3	6	2	1	27	8	62
Grecia	-	-	-	-	-	-	1	-	1
Irlanda	-	1	-	-	-	-	5	-	6
Italia	3	6	1	6	1	1	26	3	47
Países Bajos	7	1	1	2	-	-	17	4	32
Portugal	3	3	-	-	3	-	7	4	20
Reino Unido	15	15	2	15	1	-	152	7	207
Suecia	1	-	-	-	-	-	9	2	12
Resto de Europa	209	31	30	57	26	16	101	51	521
Albania	-	1	-	-	-	-	1	1	3
Armenia	2	-	-	1	-	-	1	2	6
Bielorrusia	1	-	-	-	-	1	2	3	7
Bosnia-Herzegovina	-	-	-	-	-	-	1	-	1
Bulgaria	10	-	1	3	-	-	9	3	26
Croacia	-	1	-	1	-	-	1	-	3
Eslovaquia	-	1	-	-	-	-	-	-	1
Eslovenia	-	-	-	1	-	-	-	-	1
Estonia	1	-	-	-	-	-	2	-	3
Georgia	-	-	1	-	-	-	-	-	1
Hungría	2	-	-	2	-	-	2	1	7
Letonia	1	-	-	1	-	1	2	-	5
Lituania	24	5	-	7	-	-	1	2	39
Moldovia	-	1	-	2	-	-	1	-	4
Noruega	1	1	-	-	-	-	3	-	5
Polonia	5	3	-	-	9	1	7	7	32
República Checa	2	-	-	-	-	-	-	1	3
Rumanía	89	10	21	24	13	10	22	18	207
Rusia	64	2	5	14	1	-	21	9	116
Suiza	-	2	-	-	-	-	2	1	5
Ucrania	7	4	2	1	3	3	23	3	46
África	247	65	26	55	36	32	190	53	704
Argelia	3	2	-	3	-	5	5	5	23
Burkina Faso	1	-	-	-	-	-	-	-	1
Burundi	-	-	-	-	-	-	-	1	1
Camerún	1	1	-	-	-	-	2	1	5
Egipto	-	-	-	-	-	-	-	1	1
Etiopía	-	-	-	-	-	-	1	-	1
Gambia	2	-	-	-	-	-	-	-	2
Ghana	1	-	-	-	1	-	2	-	4
Guinea	4	-	-	1	-	-	-	-	5
Guinea Bissau	12	-	-	-	-	-	-	-	12
Guinea Ecuatorial	2	-	-	1	-	-	1	-	4
Libia	-	-	-	-	-	-	1	-	1
Mali	1	-	-	-	-	-	-	-	1
Marruecos	204	46	24	43	33	27	157	33	567
Mauritania	2	3	-	-	-	-	-	1	6

CONTINÚA →

1.3.4. Nacidos vivos según sexo del nacido y nacionalidad de la madre por provincia de residencia de la madre.
Año 2003

CONTINUACION

	Almería	Cádiz	Córdoba	Granada	Huelva	Jaén	Málaga	Sevilla	Andalucía
Nigeria	4	12	2	-	1	-	14	6	39
Senegal	9	-	-	7	1	-	5	3	25
Sierra Leona	1	-	-	-	-	-	-	2	3
Sudáfrica	-	1	-	-	-	-	1	-	2
Tunez	-	-	-	-	-	-	1	-	1
América del Norte	6	69	2	4	1	-	17	12	111
Canadá	-	1	-	1	-	-	1	-	3
Estados Unidos de América	3	63	1	2	1	-	11	7	88
México	3	5	1	1	-	-	5	5	20
América Central	5	8	7	5	2	1	14	8	50
Costa Rica	-	1	-	-	-	-	-	-	1
Cuba	2	2	4	1	2	-	11	2	24
Dominica	1	2	-	1	-	1	1	-	6
El Salvador	-	-	1	-	-	-	-	2	3
Guatemala	-	-	-	1	-	-	-	1	2
Nicaragua	-	-	1	-	-	-	1	-	2
Panamá	-	1	-	-	-	-	-	-	1
República Dominicana	2	2	1	2	-	-	1	3	11
América del Sur	175	30	52	86	37	25	257	121	783
Argentina	24	2	6	27	1	1	74	9	144
Bolivia	5	-	2	5	2	1	7	8	30
Brasil	8	6	2	7	1	2	16	8	50
Chile	3	-	1	1	1	-	5	2	13
Colombia	34	14	10	15	10	13	74	39	209
Ecuador	97	3	30	26	16	8	66	49	295
Paraguay	-	-	-	-	-	-	4	-	4
Perú	1	3	1	1	3	-	-	4	13
Uruguay	1	1	-	-	-	-	5	-	7
Venezuela	2	1	-	4	3	-	6	2	18
Asia	5	9	10	9	-	5	65	21	124
Arabia Saudi	-	-	-	-	-	-	2	-	2
China	4	5	9	4	-	2	31	16	71
Corea	-	-	-	-	-	-	1	-	1
Emiratos Arabes	-	-	-	-	-	-	1	-	1
Filipinas	-	2	-	-	-	-	13	-	15
India	-	-	-	-	-	-	3	-	3
Irán	-	-	-	-	-	-	-	1	1
Israel	-	-	-	1	-	-	-	-	1
Japón	-	2	-	3	-	-	4	-	9
Kazakstan	-	-	-	-	-	-	-	1	1
Pakistán	-	-	1	-	-	3	2	-	6
Siria	1	-	-	1	-	-	1	1	4
Sri Lanka	-	-	-	-	-	-	1	-	1
Tadjikistan	-	-	-	-	-	-	1	-	1
Tailandia	-	-	-	-	-	-	2	-	2
Turkmenistan	-	-	-	-	-	-	-	1	1
Turquia	-	-	-	-	-	-	2	1	3
Taiwan	-	-	-	-	-	-	1	-	1
Oceanía	-	-	-	-	-	-	1	-	1
Australia	-	-	-	-	-	-	1	-	1
Total	3.598	6.976	4.228	4.619	2.668	3.405	8.153	10.679	44.326

FUENTE: IEA. Movimiento Natural de la Población

1. Población y migraciones

1.3.5.G. Evolución del indicador coyuntural de fecundidad por provincia de residencia de la madre. Años 1976-2003

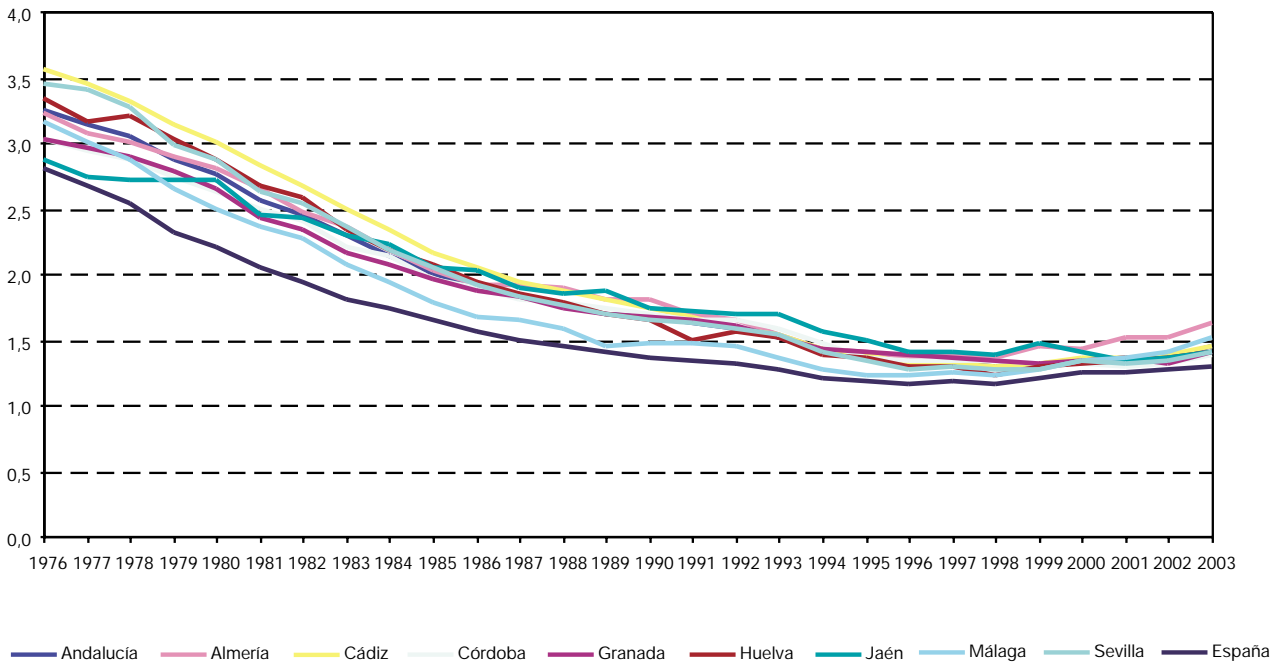

FUENTES: INE. Movimiento Natural de la Población
IEA. Movimiento Natural de la Población

1.3.6.G. Evolución de la edad media a la maternidad por provincia de residencia de la madre. Años 1976-2003

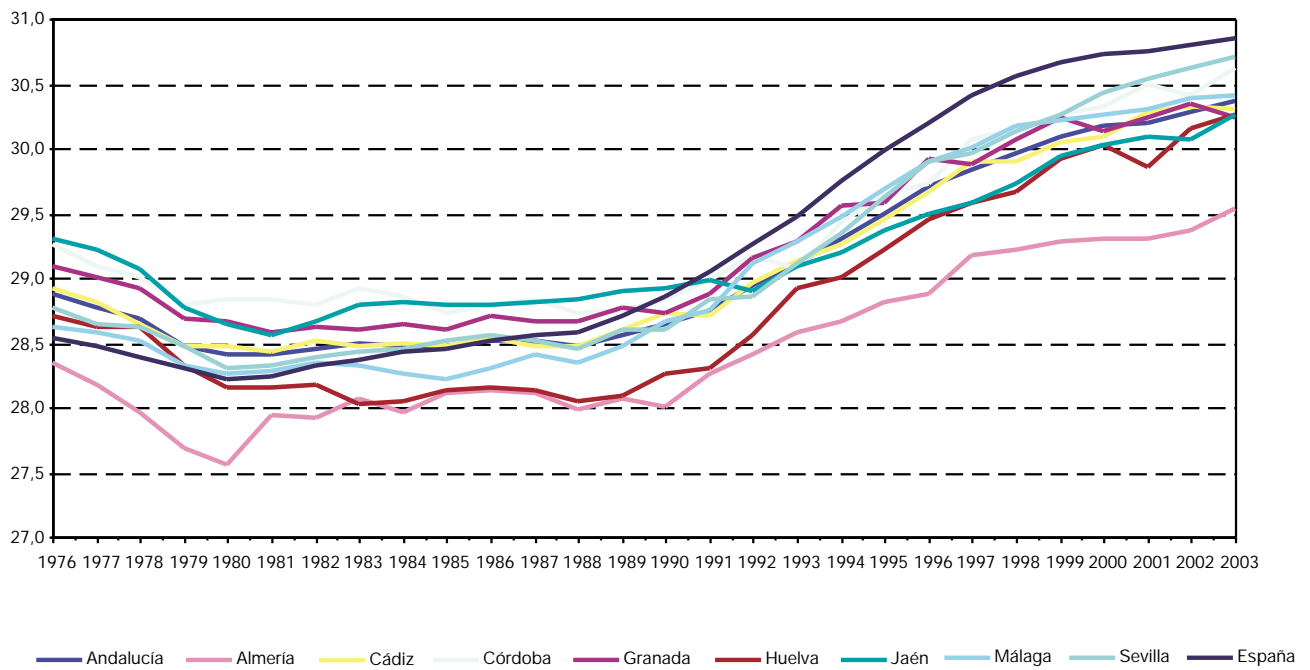

FUENTES: INE. Movimiento Natural de la Población
IEA. Movimiento Natural de la Población

1. Población y migraciones

1.3.7. Evolución del número de defunciones por sexo y provincia de residencia. Años 1975-2003

	Andalucía		Almería		Cádiz		Córdoba		Granada	
	Mujeres	Hombres	Mujeres	Hombres	Mujeres	Hombres	Mujeres	Hombres	Mujeres	Hombres
1975	23.983	26.027	1.661	1.713	3.293	3.704	2.953	2.972	3.000	3.097
1976	24.642	26.637	1.652	1.650	3.380	3.709	2.904	3.151	3.022	3.135
1977	23.208	25.736	1.638	1.606	3.209	3.826	2.654	2.987	2.905	3.094
1978	24.178	26.444	1.614	1.765	3.276	3.714	2.911	3.040	2.855	3.180
1979	23.508	25.744	1.597	1.631	3.064	3.602	2.775	2.933	2.906	2.980
1980	23.916	25.477	1.617	1.591	3.275	3.544	2.884	3.110	2.948	2.976
1981	23.883	26.293	1.577	1.650	3.109	3.666	2.983	3.091	3.023	3.080
1982	23.574	25.848	1.486	1.519	3.179	3.693	2.729	2.996	2.836	3.090
1983	24.430	26.128	1.542	1.632	3.202	3.633	2.898	3.048	2.969	3.163
1984	23.852	26.667	1.395	1.563	3.306	3.764	2.867	3.144	2.974	3.281
1985	24.665	27.519	1.538	1.658	3.273	3.908	2.948	3.236	2.930	3.243
1986	24.853	27.394	1.594	1.710	3.270	3.877	3.048	3.261	3.081	3.261
1987	25.002	27.493	1.587	1.742	3.384	3.856	2.922	3.199	2.969	3.257
1988	25.581	28.146	1.617	1.785	3.439	3.945	3.119	3.155	3.082	3.317
1989	25.516	28.653	1.693	1.891	3.362	3.947	3.061	3.357	3.061	3.419
1990	25.931	29.506	1.576	1.919	3.598	4.328	3.017	3.385	3.191	3.265
1991	26.302	29.829	1.717	1.876	3.552	4.330	3.216	3.522	3.128	3.534
1992	25.461	29.197	1.589	1.852	3.440	4.087	3.016	3.305	2.992	3.466
1993	26.916	30.027	1.688	1.972	3.628	4.259	3.269	3.522	3.257	3.505
1994	26.473	29.768	1.692	1.894	3.577	4.066	3.203	3.488	3.143	3.501
1995	27.006	30.803	1.679	1.990	3.801	4.503	3.330	3.544	3.084	3.528
1996	27.511	31.129	1.848	2.083	3.731	4.606	3.176	3.494	3.302	3.657
1997	27.513	30.601	1.792	2.070	3.797	4.285	3.210	3.409	3.241	3.603
1998	28.753	32.366	1.804	2.093	3.860	4.433	3.432	3.703	3.490	3.888
1999	29.327	32.827	1.827	2.288	3.963	4.645	3.398	3.592	3.529	3.946
2000	28.718	31.658	1.817	2.142	3.925	4.498	3.310	3.439	3.391	3.743
2001	28.346	31.598	1.825	2.254	3.778	4.464	3.301	3.493	3.292	3.643
2002	29.170	32.529	1.992	2.302	3.916	4.479	3.460	3.642	3.472	3.875
2003	30.840	33.974	1.961	2.428	4.184	4.854	3.450	3.723	3.563	3.897

FUENTES: INE. Movimiento Natural de la Población
IEA. Movimiento Natural de la Población

Huelva		Jaén		Málaga		Sevilla		España		
Mujeres	Hombres	Mujeres	Hombres	Mujeres	Hombres	Mujeres	Hombres	Mujeres	Hombres	
1.852	2.092	2.579	2.752	3.660	4.087	4.985	5.610	142.721	155.471	1975
1.976	2.069	2.715	2.875	3.591	4.155	5.402	5.893	143.028	155.979	1976
1.870	1.917	2.457	2.666	3.486	3.941	4.989	5.699	140.454	153.870	1977
1.967	2.045	2.573	2.749	3.594	4.191	5.388	5.760	141.240	155.541	1978
1.895	1.993	2.499	2.688	3.615	4.192	5.157	5.725	137.640	153.573	1979
1.856	2.010	2.472	2.666	3.572	3.989	5.292	5.591	137.119	152.225	1980
1.787	1.951	2.552	2.719	3.592	4.146	5.260	5.990	138.949	154.437	1981
1.846	1.966	2.479	2.620	3.657	4.137	5.362	5.827	135.607	151.048	1982
1.810	2.002	2.685	2.758	3.844	4.098	5.480	5.794	144.194	158.375	1983
1.820	1.876	2.602	2.769	3.682	4.340	5.206	5.930	140.894	158.515	1984
1.890	1.941	2.693	2.827	3.851	4.546	5.542	6.160	147.698	164.834	1985
1.786	1.885	2.689	2.849	3.831	4.483	5.554	6.068	147.452	162.961	1986
1.834	1.912	2.619	2.850	4.027	4.615	5.660	6.062	146.182	163.891	1987
1.903	2.030	2.767	2.914	3.901	4.675	5.753	6.325	150.703	168.734	1988
1.846	2.018	2.584	2.818	4.051	4.748	5.858	6.455	152.432	172.364	1989
1.842	2.050	2.713	3.005	4.137	4.820	5.857	6.734	156.363	176.779	1990
1.825	1.988	2.644	2.875	4.202	4.947	6.018	6.757	158.347	179.344	1991
1.926	2.058	2.530	2.750	4.098	4.856	5.870	6.823	154.428	177.087	1992
1.969	2.075	2.570	2.993	4.317	5.008	6.218	6.693	159.149	180.512	1993
1.919	2.078	2.578	2.970	4.379	5.069	5.982	6.702	158.318	179.924	1994
1.938	2.030	2.627	2.962	4.247	5.203	6.300	7.043	161.739	184.488	1995
1.943	2.160	2.699	2.931	4.531	5.321	6.281	6.877	164.548	186.901	1996
1.968	2.145	2.716	2.997	4.559	5.138	6.230	6.954	164.426	185.095	1997
1.999	2.190	2.785	3.256	4.680	5.412	6.703	7.391	170.293	190.218	1998
2.050	2.206	2.824	3.239	4.839	5.377	6.897	7.534	175.847	195.255	1999
2.101	2.126	2.760	3.084	4.838	5.396	6.576	7.230	170.923	189.468	2000
2.086	2.134	2.681	3.090	4.763	5.397	6.620	7.123	170.417	189.714	2001
1.947	2.165	2.760	3.154	4.799	5.603	6.824	7.309	175.349	193.269	2002
2.115	2.217	2.965	3.180	5.223	5.985	7.379	7.690	184.931	199.897	2003

1. Población y migraciones

1.3.8. Defunciones según edad cumplida y año de nacimiento por sexo y provincia de residencia. Año 2003

Edad	Año de nacimiento	Almería		Cádiz		Córdoba		Granada	
		Mujeres	Hombres	Mujeres	Hombres	Mujeres	Hombres	Mujeres	Hombres
0	2003	10	14	19	25	23	21	18	25
	2002	6	-	3	-	1	1	-	2
1	2002	-	-	2	2	-	-	1	1
	2001	-	-	1	1	-	-	-	4
2	2001	1	-	-	1	-	-	-	2
	2000	-	-	2	-	-	-	1	1
3	2000	1	1	-	1	-	2	-	-
	1999	1	-	-	-	-	-	-	-
4	1999	-	-	1	-	-	-	-	-
	1998	-	1	-	-	-	-	-	-
5	1998	-	-	-	1	1	-	1	-
	1997	1	1	-	-	-	1	-	-
6	1997	-	-	-	-	-	-	1	3
	1996	-	2	1	-	-	1	-	-
7	1996	-	-	1	1	-	-	-	-
	1995	-	-	-	2	-	1	-	-
8	1995	-	1	-	1	-	1	-	-
	1994	-	-	-	1	1	-	-	-
9	1994	-	-	-	-	1	-	1	-
	1993	1	-	1	-	-	-	-	-
10	1993	-	-	3	1	1	1	-	-
	1992	-	1	1	-	-	1	-	-
11	1992	-	1	-	-	-	1	-	-
	1991	2	-	-	-	1	-	-	-
12	1991	1	1	1	-	-	-	-	-
	1990	-	-	-	-	-	-	-	2
13	1990	-	2	-	1	-	-	-	1
	1989	-	1	-	-	-	1	1	1
14	1989	-	-	1	1	-	-	1	-
	1988	-	2	-	1	-	-	1	-
15	1988	-	1	-	1	-	-	1	1
	1987	-	2	1	2	-	-	-	-
16	1987	1	-	3	1	-	-	-	1
	1986	-	-	1	-	-	1	-	2
17	1986	-	1	1	3	2	3	1	2
	1985	-	1	-	2	2	2	2	1
18	1985	-	-	2	2	-	2	1	4
	1984	1	5	-	2	-	3	-	1
19	1984	-	-	1	1	3	4	1	1
	1983	-	1	-	3	-	1	1	1
20	1983	-	3	1	3	5	1	2	1
	1982	-	3	1	4	-	1	-	2
21	1982	2	6	-	3	1	4	-	3
	1981	-	1	-	4	-	2	1	3
22	1981	3	8	1	5	1	1	-	1
	1980	-	1	-	4	1	4	-	2
23	1980	3	4	1	3	-	4	1	3
	1979	1	5	2	1	-	2	-	3
24	1979	-	3	-	3	1	3	1	6
	1978	-	3	-	4	-	3	-	5
25	1978	-	5	-	2	-	1	2	3
	1977	1	1	1	9	-	-	-	3
26	1977	1	3	1	5	1	4	1	4
	1976	3	2	2	3	-	-	3	2

Huelva		Jaén		Málaga		Sevilla		Andalucía		Año de nacimiento	Edad
Mujeres	Hombres	Mujeres	Hombres	Mujeres	Hombres	Mujeres	Hombres	Mujeres	Hombres		
4	9	12	18	23	34	29	52	138	198	2003	0
-	2	3	3	3	10	7	2	23	20	2002	
1	1	-	1	2	3	1	3	7	11	2002	1
1	-	-	3	-	3	1	1	3	12	2001	
-	1	-	1	2	2	-	2	3	9	2001	2
-	-	2	-	-	4	2	4	7	9	2000	
-	-	-	-	1	2	-	3	2	9	2000	3
-	2	1	-	-	1	-	-	2	3	1999	
-	1	-	1	-	2	2	-	3	4	1999	4
-	-	-	-	1	1	1	-	2	2	1998	
-	1	-	-	-	-	1	4	3	6	1998	5
-	1	-	-	2	-	1	-	4	3	1997	
-	-	-	-	1	-	1	2	3	5	1997	6
-	-	1	-	-	1	2	1	4	5	1996	
-	2	-	-	-	2	-	-	1	5	1996	7
1	1	1	1	-	-	1	1	3	6	1995	
-	-	-	-	1	1	1	-	2	4	1995	8
-	-	-	-	-	-	-	-	1	1	1994	
-	1	-	-	-	-	1	1	3	2	1994	9
2	-	-	1	1	1	-	-	5	2	1993	
-	-	-	-	1	-	-	-	5	2	1993	10
1	-	-	-	-	1	2	-	4	3	1992	
-	2	2	-	-	-	-	1	2	5	1992	11
-	-	-	-	1	-	1	-	5	-	1991	
-	-	-	1	2	1	1	1	5	4	1991	12
-	-	1	-	1	2	-	2	2	6	1990	
-	-	-	-	2	1	2	1	4	6	1990	13
-	1	-	-	-	-	-	2	1	6	1989	
-	-	-	1	-	3	-	-	2	5	1989	14
-	-	-	-	1	-	1	-	3	3	1988	
-	-	1	-	1	1	3	2	6	6	1988	15
-	-	-	1	-	3	-	3	1	11	1987	
-	1	-	-	-	-	1	2	5	5	1987	16
-	1	2	1	5	4	4	2	12	11	1986	
2	2	-	2	1	3	1	3	8	19	1986	17
-	-	1	1	1	-	-	3	6	10	1985	
-	1	-	2	1	4	-	6	4	21	1985	18
1	1	1	-	-	2	3	4	6	18	1984	
-	1	4	1	1	-	2	3	12	11	1984	19
-	1	-	1	1	4	2	3	4	15	1983	
-	1	-	-	-	8	2	9	10	26	1983	20
4	1	-	1	1	4	-	5	6	21	1982	
-	1	-	6	1	4	1	5	5	32	1982	21
-	1	4	3	-	3	1	3	6	20	1981	
-	1	-	2	3	3	2	5	10	26	1981	22
-	-	-	3	-	1	-	6	1	21	1980	
-	3	-	-	1	6	1	5	7	28	1980	23
-	2	-	5	2	7	2	5	7	30	1979	
2	1	1	3	2	4	3	5	10	28	1979	24
1	3	2	2	1	3	1	6	5	29	1978	
2	1	2	1	1	2	3	5	10	20	1978	25
-	5	2	3	-	4	4	3	8	28	1977	
-	1	-	-	1	9	4	4	9	30	1977	26
-	3	-	1	1	6	1	9	10	26	1976	

CONTINUA →

1. Población y migraciones

1.3.8. Defunciones según edad cumplida y año de nacimiento por sexo y provincia de residencia. Año 2003

		Almería		Cádiz		Córdoba		Granada	
		Mujeres	Hombres	Mujeres	Hombres	Mujeres	Hombres	Mujeres	Hombres
27	1976	1	3	1	5	2	2	1	4
	1975	1	9	2	6	-	2	2	2
28	1975	2	6	1	5	-	3	1	2
	1974	-	5	1	5	1	3	3	1
29	1974	1	1	-	6	-	7	2	4
	1973	-	1	2	9	1	-	-	4
30	1973	-	4	2	5	1	7	2	7
	1972	-	1	3	6	1	3	1	3
31	1972	1	6	3	9	1	1	2	1
	1971	1	-	1	6	4	3	2	3
32	1971	2	4	4	8	-	5	1	4
	1970	1	2	1	6	-	4	-	7
33	1970	1	6	-	6	-	5	-	5
	1969	-	2	3	2	1	3	-	6
34	1969	1	12	8	5	-	4	-	4
	1968	-	6	1	7	3	9	2	4
35	1968	5	4	4	7	1	5	-	4
	1967	1	5	4	12	1	5	2	5
36	1967	-	9	6	7	1	6	2	6
	1966	2	4	3	8	2	3	3	4
37	1966	1	5	1	12	3	1	2	6
	1965	2	8	4	11	3	6	3	5
38	1965	-	5	5	7	1	6	2	7
	1964	1	8	4	5	2	6	4	7
39	1964	1	11	5	8	4	6	1	5
	1963	1	5	1	4	1	6	-	10
40	1963	1	5	2	8	2	6	3	10
	1962	3	5	6	11	3	2	-	5
41	1962	1	4	4	14	-	4	2	7
	1961	1	7	5	17	1	7	3	6
42	1961	3	5	4	11	-	10	4	4
	1960	3	10	3	12	1	4	3	7
43	1960	3	7	9	15	5	7	5	5
	1959	2	6	10	9	2	8	4	6
44	1959	1	8	9	7	2	7	2	12
	1958	-	5	3	13	5	11	2	6
45	1958	3	4	8	19	6	3	2	5
	1957	3	6	3	15	4	10	5	8
46	1957	4	8	8	12	3	6	4	4
	1956	3	4	5	16	-	5	5	10
47	1956	1	8	3	13	3	8	4	9
	1955	6	6	10	15	4	10	4	11
48	1955	2	6	4	18	7	10	3	10
	1954	1	10	10	20	7	7	2	5
49	1954	2	5	8	18	2	14	1	8
	1953	4	5	8	10	4	11	5	13
50	1953	1	8	4	28	4	13	2	15
	1952	1	10	9	15	5	9	3	8
51	1952	2	4	9	20	6	7	3	5
	1951	1	5	5	23	2	9	6	9
52	1951	4	8	7	19	5	5	1	15
	1950	2	8	10	12	1	14	7	9
53	1950	3	15	7	11	3	10	5	12
	1949	3	9	7	22	7	13	6	8
54	1949	5	11	8	22	5	8	8	19
	1948	5	13	11	21	7	10	2	17

Huelva		Jaén		Málaga		Sevilla		Andalucía			
Mujeres	Hombres	Mujeres	Hombres	Mujeres	Hombres	Mujeres	Hombres	Mujeres	Hombres		
1	3	-	4	2	7	2	6	10	34	1976	27
-	-	1	1	1	6	2	6	9	32	1975	
2	6	-	2	1	1	4	5	11	30	1975	28
1	2	2	3	4	3	-	6	12	28	1974	
1	1	1	2	5	5	1	7	11	33	1974	29
-	2	2	5	2	10	4	4	11	35	1973	
-	2	1	5	1	9	-	8	7	47	1973	30
1	2	2	1	2	3	5	11	15	30	1972	
2	2	-	3	1	12	-	8	10	42	1972	31
-	2	1	5	3	7	2	8	14	34	1971	
-	1	-	2	2	7	1	9	10	40	1971	32
-	3	-	4	4	5	2	8	8	39	1970	
-	4	1	2	7	7	1	13	10	48	1970	33
-	3	2	5	2	9	1	8	9	38	1969	
-	-	1	3	4	8	2	12	16	48	1969	34
-	2	-	3	4	14	4	15	14	60	1968	
1	3	-	4	-	5	7	14	18	46	1968	35
-	-	-	8	8	6	4	12	20	53	1967	
-	4	-	3	2	6	3	11	14	52	1967	36
1	-	2	2	3	8	2	11	18	40	1966	
1	3	1	2	2	7	3	13	14	49	1966	37
1	2	2	7	3	8	4	18	22	65	1965	
2	5	2	4	3	15	7	18	22	67	1965	38
1	-	2	2	5	14	4	16	23	58	1964	
1	4	2	2	5	8	5	16	24	60	1964	39
3	3	2	6	3	13	3	21	14	68	1963	
1	4	-	10	6	12	8	17	23	72	1963	40
2	6	3	1	1	10	11	21	29	61	1962	
1	6	4	2	4	13	5	13	21	63	1962	41
2	4	2	6	6	13	8	22	28	82	1961	
4	3	2	5	8	19	6	8	31	65	1961	42
1	4	-	7	6	15	6	10	23	69	1960	
2	4	1	5	9	25	8	22	42	90	1960	43
1	3	2	5	5	23	3	13	29	73	1959	
1	3	3	6	3	13	9	14	30	70	1959	44
1	6	1	2	6	14	14	18	32	75	1958	
5	2	3	7	10	22	8	21	45	83	1958	45
1	4	3	4	9	12	15	16	43	75	1957	
1	7	3	7	5	21	10	22	38	87	1957	46
-	7	3	7	3	10	10	12	29	71	1956	
1	4	3	9	6	11	8	24	29	86	1956	47
4	7	5	4	9	18	13	15	55	86	1955	
3	3	5	12	12	15	10	23	46	97	1955	48
5	6	1	7	10	28	11	28	47	111	1954	
-	-	4	6	12	9	13	29	42	89	1954	49
4	4	2	7	6	9	7	23	40	82	1953	
5	2	1	5	5	22	7	23	29	116	1953	50
4	5	5	6	11	16	7	21	45	90	1952	
3	10	4	4	7	13	9	24	43	87	1952	51
3	8	2	5	13	17	7	27	39	103	1951	
1	9	7	10	14	13	11	21	50	100	1951	52
3	9	3	11	11	22	12	28	49	113	1950	
4	7	3	7	7	24	10	32	42	118	1950	53
1	7	3	14	7	16	13	22	47	111	1949	
1	4	2	8	13	24	16	45	58	141	1949	54
3	7	2	13	13	35	20	26	63	142	1948	

CONTINUA →

1. Población y migraciones

1.3.8. Defunciones según edad cumplida y año de nacimiento por sexo y provincia de residencia. Año 2003

		Almería		Cádiz		Córdoba		Granada	
		Mujeres	Hombres	Mujeres	Hombres	Mujeres	Hombres	Mujeres	Hombres
55	1948	3	17	12	28	6	19	8	20
	1947	2	14	5	32	4	11	5	12
56	1947	2	6	6	22	5	9	6	12
	1946	6	8	9	17	-	19	10	15
57	1946	2	16	7	30	4	13	9	20
	1945	6	16	12	26	3	13	8	22
58	1945	5	9	12	32	11	23	10	23
	1944	3	12	11	24	9	18	5	12
59	1944	3	11	16	19	2	23	10	21
	1943	4	11	16	30	7	18	5	24
60	1943	6	11	12	27	10	15	14	18
	1942	3	9	13	36	12	28	9	17
61	1942	5	9	12	29	7	13	8	32
	1941	3	12	13	25	6	17	12	17
62	1941	11	14	16	35	11	19	14	30
	1940	1	16	15	46	11	22	9	33
63	1940	9	18	18	42	16	31	17	31
	1939	5	15	13	33	12	21	5	15
64	1939	10	20	13	41	8	21	12	20
	1938	2	18	16	36	8	23	7	22
65	1938	19	18	24	40	7	26	14	22
	1937	5	22	19	40	10	34	16	34
66	1937	7	10	31	55	13	33	22	28
	1936	12	11	13	43	22	28	26	35
67	1936	13	33	22	39	19	34	17	39
	1935	8	23	28	56	13	34	20	37
68	1935	14	21	29	60	16	29	22	49
	1934	12	25	24	50	17	22	22	37
69	1934	16	28	33	73	18	51	19	49
	1933	12	27	27	62	19	51	30	40
70	1933	16	31	37	93	33	50	28	54
	1932	17	27	38	69	19	37	36	52
71	1932	9	30	34	85	38	54	28	53
	1931	9	23	32	82	24	56	24	60
72	1931	20	33	37	87	26	54	33	58
	1930	18	29	37	75	40	57	29	56
73	1930	23	28	45	67	32	52	33	60
	1929	29	30	37	66	37	50	39	53
74	1929	17	33	60	72	34	65	37	61
	1928	21	35	48	70	43	60	46	70
75	1928	32	41	57	94	36	75	43	65
	1927	25	40	52	64	38	63	54	47
76	1927	30	34	47	82	47	65	55	59
	1926	22	49	61	74	33	67	51	51
77	1926	30	44	73	91	50	48	57	76
	1925	16	40	48	71	39	58	52	51
78	1925	37	34	67	84	48	72	59	82
	1924	30	51	69	85	49	66	68	76
79	1924	31	38	83	82	68	72	61	63
	1923	33	42	58	70	58	73	62	75
80	1923	33	53	68	82	67	79	69	63
	1922	30	42	75	67	60	64	72	72
81	1922	32	38	76	90	70	79	81	78
	1921	34	46	88	66	58	76	69	82
82	1921	40	31	89	79	79	64	84	69
	1920	37	32	83	61	53	52	77	61

Huelva		Jaén		Málaga		Sevilla		Andalucía			
Mujeres	Hombres	Mujeres	Hombres	Mujeres	Hombres	Mujeres	Hombres	Mujeres	Hombres		
3	6	6	12	18	42	20	38	76	182	1948	55
3	7	4	9	9	23	13	24	45	132	1947	
4	8	2	9	15	28	23	36	63	130	1947	56
1	14	6	6	8	29	12	43	52	151	1946	
7	10	3	11	17	36	17	42	66	178	1946	57
6	6	7	14	12	39	11	50	65	186	1945	
8	9	6	15	15	35	17	58	84	204	1945	58
4	10	5	16	16	30	24	45	77	167	1944	
7	11	10	17	13	38	16	43	77	183	1944	59
4	13	7	17	15	36	25	49	83	198	1943	
10	20	10	9	22	44	19	52	103	196	1943	60
3	12	4	17	17	34	19	44	80	197	1942	
5	16	6	15	12	42	17	41	72	197	1942	61
6	17	8	16	18	36	13	42	79	182	1941	
10	13	7	13	14	35	20	42	103	201	1941	62
9	17	5	16	13	31	14	46	77	227	1940	
11	22	13	30	23	44	26	88	133	306	1940	63
10	17	4	12	22	42	23	52	94	207	1939	
3	9	11	17	13	42	23	48	93	218	1939	64
6	10	12	15	21	36	25	42	97	202	1938	
7	14	10	25	15	49	21	65	117	259	1938	65
8	14	13	24	21	46	20	48	112	262	1937	
9	15	17	29	31	54	26	78	156	302	1937	66
8	19	14	26	29	54	34	68	158	284	1936	
16	26	15	38	31	56	42	94	175	359	1936	67
8	24	18	21	26	56	44	85	165	336	1935	
12	30	11	42	24	71	48	85	176	387	1935	68
13	21	14	24	26	59	30	77	158	315	1934	
7	28	26	26	34	84	40	88	193	427	1934	69
12	29	12	39	31	81	36	71	179	400	1933	
18	26	24	40	40	92	71	98	267	484	1933	70
15	29	17	45	40	92	67	96	249	447	1932	
15	24	17	42	41	104	55	139	237	531	1932	71
20	23	21	39	46	72	63	106	239	461	1931	
18	26	31	57	48	104	67	120	280	539	1931	72
12	31	23	38	57	89	62	108	278	483	1930	
26	34	35	50	54	79	83	129	331	499	1930	73
19	33	34	44	53	82	80	135	328	493	1929	
23	45	41	77	69	104	93	131	374	588	1929	74
29	45	36	51	66	95	77	120	366	546	1928	
24	43	40	55	89	108	122	113	443	594	1928	75
19	40	39	57	73	83	77	106	377	500	1927	
24	34	35	51	62	103	98	134	398	562	1927	76
24	33	48	70	82	87	104	149	425	580	1926	
23	44	51	54	64	115	101	121	449	593	1926	77
37	29	36	59	69	99	124	132	421	539	1925	
29	41	53	50	80	117	128	145	501	625	1925	78
42	46	42	65	92	93	110	108	502	590	1924	
44	47	62	53	102	99	140	130	591	584	1924	79
34	43	45	55	96	83	132	107	518	548	1923	
37	53	56	62	96	101	149	141	575	634	1923	80
32	34	52	53	111	96	138	126	570	554	1922	
46	45	68	53	102	126	159	148	634	657	1922	81
46	28	48	63	81	101	131	121	555	583	1921	
54	39	59	49	119	88	147	136	671	555	1921	82
46	38	57	58	101	90	153	129	607	521	1920	

CONTINUA →

1. Población y migraciones

1.3.8. Defunciones según edad cumplida y año de nacimiento por sexo y provincia de residencia. Año 2003

		Almería		Cádiz		Córdoba		Granada	
		Mujeres	Hombres	Mujeres	Hombres	Mujeres	Hombres	Mujeres	Hombres
83	1920	32	37	97	73	79	70	88	66
	1919	43	36	76	61	80	45	78	59
84	1919	34	29	85	59	72	65	69	67
	1918	49	37	84	54	82	49	68	56
85	1918	32	26	104	62	85	52	83	49
	1917	30	20	94	50	52	44	87	50
86	1917	46	24	74	59	70	59	65	55
	1916	42	20	94	37	72	33	68	39
87	1916	40	24	90	33	83	39	82	53
	1915	36	22	77	51	72	35	68	53
88	1915	37	29	84	45	91	40	74	37
	1914	40	33	63	39	65	33	74	46
89	1914	38	27	86	36	76	44	46	42
	1913	27	25	61	25	65	31	68	30
90	1913	26	14	56	32	75	36	56	45
	1912	42	18	45	36	54	29	64	38
91	1912	39	13	63	28	67	32	59	26
	1911	35	15	51	23	61	20	51	19
92	1911	22	11	62	22	63	20	64	25
	1910	38	10	49	10	55	27	44	23
93	1910	38	14	45	21	60	21	50	14
	1909	25	17	43	7	30	12	30	12
94	1909	26	5	44	22	37	16	37	16
	1908	21	11	38	19	39	17	22	16
95	1908	9	5	29	14	32	16	27	9
	1907	20	9	28	6	14	14	24	4
96	1907	6	6	14	4	26	16	20	9
	1906	14	3	22	7	16	7	9	6
97	1906	10	4	13	4	16	5	10	1
	1905	3	6	23	8	14	4	5	4
98	1905	6	3	20	4	15	3	11	2
	1904	4	2	8	4	15	3	6	1
99	1904	8	2	8	4	7	10	10	2
	1903	1	-	7	2	3	1	2	1
100									
y más	1903	4	-	5	2	10	4	4	-
	<1903	18	3	21	2	26	8	14	4
Total		1.961	2.428	4.184	4.854	3.450	3.723	3.563	3.897

FUENTE: IEA. Movimiento Natural de la Población

Huelva		Jaén		Málaga		Sevilla		Andalucía			
Mujeres	Hombres	Mujeres	Hombres	Mujeres	Hombres	Mujeres	Hombres	Mujeres	Hombres		
56	33	67	57	132	83	172	137	723	556	1920	83
44	43	54	47	97	78	153	119	625	488	1919	
29	29	63	47	123	89	163	99	638	484	1919	84
36	29	69	43	108	77	125	77	621	422	1918	
49	28	74	52	110	74	169	97	706	440	1918	85
33	34	62	46	110	64	150	100	618	408	1917	
65	28	67	61	90	70	168	87	645	443	1917	86
37	26	52	32	91	61	139	55	595	303	1916	
37	17	70	41	102	62	131	72	635	341	1916	87
42	25	57	27	92	48	131	70	575	331	1915	
54	23	43	35	105	46	178	76	666	331	1915	88
46	14	50	33	98	54	150	60	586	312	1914	
41	30	65	26	95	54	127	60	574	319	1914	89
51	17	48	30	82	46	145	69	547	273	1913	
39	10	62	38	101	46	150	65	565	286	1913	90
45	18	46	26	82	38	131	62	509	265	1912	
44	16	52	27	80	48	139	51	543	241	1912	91
26	12	45	15	63	25	99	51	431	180	1911	
31	16	58	19	59	37	88	38	447	188	1911	92
32	10	37	19	63	22	93	33	411	154	1910	
34	10	40	19	67	30	110	30	444	159	1910	93
26	9	37	19	42	17	61	22	294	115	1909	
17	8	26	12	46	13	57	22	290	114	1909	94
23	9	36	11	44	18	65	23	288	124	1908	
10	6	21	10	29	16	56	15	213	91	1908	95
16	5	31	14	25	9	51	14	209	75	1907	
10	3	19	13	40	10	45	8	180	69	1907	96
10	5	13	8	23	8	32	13	139	57	1906	
7	4	13	3	22	2	30	10	121	33	1906	97
7	2	15	4	12	9	29	10	108	47	1905	
9	2	14	1	22	5	25	6	122	26	1905	98
5	2	8	4	11	2	15	3	72	21	1904	
8	-	6	2	8	2	15	2	70	24	1904	99
-	-	10	4	11	2	11	2	45	12	1903	
2	-	8	1	11	2	21	-	65	9	1903	100
9	3	19	2	27	7	39	7	173	36	<1903	y más
2.115	2.217	2.965	3.180	5.223	5.985	7.379	7.690	30.840	33.974		Total

1. Población y migraciones

1.3.9. Defunciones según nacionalidad por sexo y provincia de residencia. Año 2003

	Mujeres								Andalucía
	Almería	Cádiz	Córdoba	Granada	Huelva	Jaén	Málaga	Sevilla	
Unión Europea									
Alemania	7	6	-	6	-	-	51	6	76
Austria	1	-	-	-	-	-	2	1	4
Bélgica	3	2	-	2	-	-	15	-	22
Dinamarca	-	1	-	1	-	-	12	-	14
España	1.890	4.145	3.442	3.518	2.102	2.958	4.866	7.341	30.262
Finlandia	-	-	-	-	-	-	9	1	10
Francia	3	2	1	5	2	-	8	4	25
Grecia	-	-	-	-	-	-	-	1	1
Irlanda	-	-	-	-	-	-	6	-	6
Italia	1	-	-	2	-	-	5	-	8
Luxemburgo	-	-	-	-	-	-	-	-	-
Países Bajos	-	-	-	-	1	-	19	-	20
Portugal	-	-	-	-	7	-	2	8	17
Reino Unido	26	11	-	10	1	1	149	2	200
Suecia	-	-	-	-	-	-	6	-	6
Total	1.931	4.167	3.443	3.544	2.113	2.959	5.150	7.364	30.671
Resto de Europa									
Armenia	-	-	-	-	-	-	-	-	-
Bulgaria	-	-	-	-	-	-	1	-	1
Chipre	-	-	-	-	-	-	-	-	-
Eslovenia	-	-	-	-	-	-	-	-	-
Hungría	-	1	-	-	-	-	-	-	1
Letonia	-	-	-	-	-	-	1	-	1
Liechtenstein	-	-	-	-	-	-	-	-	-
Lituania	-	-	-	1	-	-	1	-	2
Noruega	-	-	-	-	-	-	9	-	9
Polonia	-	-	-	2	1	-	-	-	3
Rumanía	3	-	1	1	-	-	-	-	5
Rusia	2	-	-	1	-	1	4	-	8
Suiza	1	-	1	-	-	-	2	1	5
Ucrania	1	-	-	-	-	-	1	-	2
Total	7	1	2	5	1	1	19	1	37
África									
África del Sur	-	-	-	-	-	-	-	-	-
Argelia	-	1	-	-	-	-	2	-	3
Benín	-	-	-	-	-	-	-	-	-
Camerún	-	1	-	-	-	-	-	-	1
Costa de Marfil	-	-	-	-	-	-	-	-	-
Etiopía	-	-	-	-	-	-	-	-	-
Gambia	-	-	-	-	-	-	-	-	-
Ghana	-	-	-	-	-	-	-	-	-
Guinea Bissau	-	-	-	-	-	-	-	-	-
Guinea Ecuatorial	-	-	-	-	-	-	-	-	-
Liberia	-	-	1	-	-	-	-	-	1
Libia, Jamahiriya árabe	-	-	-	-	-	-	-	-	-
Mali	-	-	-	-	-	-	-	-	-
Marruecos	5	2	1	1	1	-	5	3	18
Mauritania	-	-	-	-	-	-	-	-	-
Nigeria	1	-	-	-	-	-	-	-	1
Senegal	-	-	-	-	-	-	-	-	-
Uganda	-	-	-	-	-	-	-	-	-
Zambia	-	-	-	-	-	-	-	-	-
Total	6	4	2	1	1	-	7	3	24

Hombres

Almería	Cádiz	Córdoba	Granada	Huelva	Jaén	Málaga	Sevilla	Andalucía	
20	6	1	10	6	-	72	1	116	Unión Europea
-	-	-	2	-	-	2	-	4	Alemania
4	-	-	4	-	-	24	-	32	Austria
-	-	-	4	-	-	36	1	41	Bélgica
2.277	4.813	3.717	3.821	2.189	3.175	5.403	7.645	33.040	Dinamarca
1	-	-	1	-	-	25	1	28	España
2	1	-	4	-	-	17	1	25	Finlandia
-	-	-	1	-	-	-	-	1	Francia
-	-	-	-	-	-	5	2	7	Grecia
1	1	1	3	-	-	17	2	25	Irlanda
1	-	-	-	-	-	1	-	2	Italia
1	-	-	1	-	-	21	-	23	Luxemburgo
-	-	-	-	6	-	2	13	21	Países Bajos
40	18	-	18	4	-	237	2	319	Portugal
-	1	-	4	-	-	19	-	24	Reino Unido
2.347	4.840	3.719	3.873	2.205	3.175	5.881	7.668	33.708	Suecia
									Total
-	-	-	-	1	-	-	-	1	Resto de Europa
-	1	-	-	-	-	1	-	2	Armenia
-	-	-	-	1	-	-	-	1	Bulgaria
-	-	-	-	-	-	1	-	1	Chipre
-	-	-	-	-	-	-	-	-	Eslovenia
-	-	-	-	-	-	-	-	-	Hungría
-	-	-	-	-	-	1	-	1	Letonia
4	1	-	1	3	-	-	-	9	Liechtenstein
-	-	-	2	-	-	22	-	24	Lituania
1	-	1	-	-	-	1	1	4	Noruega
13	1	-	5	-	-	3	-	22	Polonia
1	-	-	-	-	-	3	-	4	Rumanía
-	-	-	2	1	-	4	-	7	Rusia
2	-	1	1	1	-	3	2	10	Suiza
21	3	2	11	7	-	39	3	86	Ucrania
									Total
-	-	-	-	-	-	2	-	2	África
-	1	-	-	1	-	1	-	3	África del Sur
-	-	-	-	-	-	1	-	1	Argelia
-	-	-	-	-	-	-	-	-	Benín
-	-	-	-	-	1	-	-	1	Camerún
-	-	-	-	-	-	-	1	1	Costa de Marfil
1	-	-	-	-	-	-	-	1	Etiopía
2	-	-	-	-	-	1	-	3	Gambia
2	-	-	-	-	-	-	-	2	Ghana
1	-	-	-	-	-	-	-	1	Guinea Bissau
-	-	-	-	-	-	-	-	-	Guinea Ecuatorial
1	-	-	-	-	-	-	-	1	Liberia
4	-	-	-	-	-	-	-	4	Libia, Jamahiriya árabe
33	1	1	2	2	2	11	4	56	Mali
-	1	-	-	-	-	-	-	1	Marruecos
-	-	-	-	-	-	2	1	3	Mauritania
2	-	-	2	-	-	1	-	5	Nigeria
-	-	-	-	1	-	-	-	1	Senegal
1	-	-	-	-	-	-	-	1	Uganda
47	3	1	4	4	3	19	6	87	Zambia
									Total

CONTINUA →

1. Población y migraciones

1.3.9. Defunciones según nacionalidad por sexo y provincia de residencia. Año 2003

	Mujeres								Andalucía
	Almería	Cádiz	Córdoba	Granada	Huelva	Jaén	Málaga	Sevilla	
América del Norte									
Canadá	-	-	-	-	-	-	3	1	4
Estados Unidos	2	6	-	2	-	-	10	-	20
México	-	-	1	-	-	1	-	1	3
Total	2	6	1	2	-	1	13	2	27
América Central									
Barbados	-	-	-	1	-	-	-	-	1
Costa Rica	-	-	1	-	-	-	-	1	2
Cuba	-	2	-	-	-	1	1	1	5
República Dominicana	1	-	-	-	-	-	-	-	1
Total	1	2	1	1	-	1	1	2	9
América del Sur									
Argentina	5	-	1	3	-	-	11	2	22
Bolivia	1	2	-	-	-	1	-	-	4
Brasil	-	-	-	1	-	-	2	1	4
Chile	1	1	-	2	-	-	4	1	9
Colombia	1	-	-	-	-	-	4	-	5
Ecuador	2	-	-	2	-	1	2	3	10
Paraguay	-	-	-	-	-	-	-	-	-
Perú	1	-	-	-	-	-	-	-	1
Uruguay	1	-	-	-	-	-	-	-	1
Venezuela	1	-	-	1	-	-	2	-	4
Total	13	3	1	9	-	2	25	7	60
Asia									
Arabia Saudí	-	-	-	-	-	-	-	-	-
Azerbaijan	-	-	-	-	-	-	-	-	-
Filipinas	-	1	-	-	-	-	1	-	2
India	-	-	-	-	-	-	1	-	1
Indonesia	-	-	-	-	-	-	-	-	-
Irán	1	-	-	-	-	-	1	-	2
Japón	-	-	-	-	-	-	2	-	2
Jordania	-	-	-	-	-	-	1	-	1
Kuwait	-	-	-	1	-	-	-	-	1
Líbano	-	-	-	-	-	-	-	-	-
Nepal	-	-	-	-	-	-	-	-	-
Pakistán	-	-	-	-	-	1	-	-	1
Siria	-	-	-	-	-	-	1	-	1
Turquía	-	-	-	-	-	-	1	-	1
Total	1	1	-	1	-	1	8	-	12
Oceanía									
Australia	-	-	-	-	-	-	-	-	-
Nueva Zelanda	-	-	-	-	-	-	-	-	-
Total	-	-	-	-	-	-	-	-	-
Apátridas	-	-	-	-	-	-	-	-	-

FUENTE: IEA. Movimiento Natural de la Población

Hombres									
Almería	Cádiz	Córdoba	Granada	Huelva	Jaén	Málaga	Sevilla	Andalucía	
-	-	-	1	-	-	-	-	1	América del Norte
1	8	-	3	-	-	13	4	29	Canadá
1	-	-	-	-	-	1	-	2	Estados Unidos
									México
2	8	-	4	-	-	14	4	32	Total
-	-	-	-	-	-	-	-	-	América Central
-	-	-	-	-	-	-	1	1	Barbados
-	-	-	-	1	-	1	-	2	Costa Rica
-	-	-	-	-	-	-	-	-	Cuba
-	-	-	-	-	-	-	-	-	República Dominicana
-	-	-	-	1	-	1	1	3	Total
1	-	-	1	-	-	14	3	19	América del Sur
-	-	-	1	-	-	-	-	1	Argentina
-	-	1	1	-	-	-	-	2	Bolivia
1	-	-	1	-	1	2	1	6	Brasil
-	-	-	-	-	-	-	-	-	Chile
6	-	-	-	-	-	2	-	8	Colombia
-	-	-	-	-	-	1	-	1	Ecuador
1	-	-	-	-	-	-	2	3	Paraguay
-	-	-	-	-	-	-	-	2	Perú
-	-	-	-	-	-	2	-	2	Uruguay
-	-	-	-	-	-	-	-	-	Venezuela
9	-	1	4	-	1	21	6	42	Total
-	-	-	-	-	-	1	-	1	Asia
1	-	-	-	-	-	-	-	1	Arabia Saudí
-	-	-	-	-	-	-	-	-	Azerbaijan
-	-	-	-	-	-	-	-	-	Filipinas
-	-	-	-	-	-	-	-	-	India
-	-	-	-	-	-	1	-	1	Indonesia
-	-	-	-	-	-	2	-	2	Irán
-	-	-	-	-	-	1	-	1	Japón
-	-	-	-	-	-	-	-	-	Jordania
-	-	-	-	-	-	-	-	-	Kuwait
-	-	-	-	-	-	1	-	1	Libano
-	-	-	-	-	-	-	1	1	Nepal
1	-	-	1	-	1	-	-	3	Pakistán
-	-	-	-	-	-	1	-	1	Siria
-	-	-	-	-	-	-	-	-	Turquía
2	-	-	1	-	1	7	1	12	Total
-	-	-	-	-	-	2	-	2	Oceanía
-	-	-	-	-	-	1	-	1	Australia
-	-	-	-	-	-	-	-	-	Nueva Zelanda
-	-	-	-	-	-	3	-	3	Total
-	-	-	-	-	-	-	1	1	Apátridas

1. Población y migraciones

1.3.10. Mortalidad infantil según sexo y número de días vividos por provincia de residencia. Año 2003

	Almería	Cádiz	Córdoba	Granada	Huelva	Jaén	Málaga	Sevilla	Andalucía
Mujeres									
0 días	3	7	6	7	1	-	-	11	35
De 1 a 6 días	4	6	7	3	2	2	6	8	38
De 7 a 28 días	2	4	4	4	1	5	8	4	32
De 29 a 60 días	1	1	1	2	-	5	3	3	16
De 61 a 181 días	3	2	3	1	-	2	8	5	24
De 182 a 364 días	3	2	3	1	-	1	1	5	16
Total	16	22	24	18	4	15	26	36	161
Hombres									
0 días	6	5	7	9	1	5	5	11	49
De 1 a 6 días	4	8	3	7	1	2	15	19	59
De 7 a 28 días	2	6	8	3	2	3	10	16	50
De 29 a 60 días	1	1	1	2	3	5	2	4	19
De 61 a 181 días	1	4	1	2	2	2	5	3	20
De 182 a 364 días	-	1	2	4	2	4	7	1	21
Total	14	25	22	27	11	21	44	54	218

FUENTE: IEA. Movimiento Natural de la Población

1.3.11. Matrimonios con algún cónyuge residente en Andalucía por tipo de celebración y provincia de residencia del matrimonio. Año 2003

	Religión católica	Otra religión	Exclusivamente civil	Total
Andalucía	31.475	125	9.794	41.394
Almería	2.085	10	816	2.911
Cádiz	4.828	32	1.691	6.551
Córdoba	3.407	13	730	4.150
Granada	3.463	12	972	4.447
Huelva	1.996	4	547	2.547
Jaén	2.732	5	423	3.160
Málaga	4.997	25	2.480	7.502
Sevilla	7.967	24	2.135	10.126
Otras provincias	1.175	3	206	1.384
Extranjero	119	-	35	154
Total	32.769	128	10.035	42.932

FUENTE: IEA. Movimiento Natural de la Población

1. Población y migraciones

1.3.12.G. Evolución de la esperanza de vida al nacer por sexo y provincia de residencia. Años 1976-2003

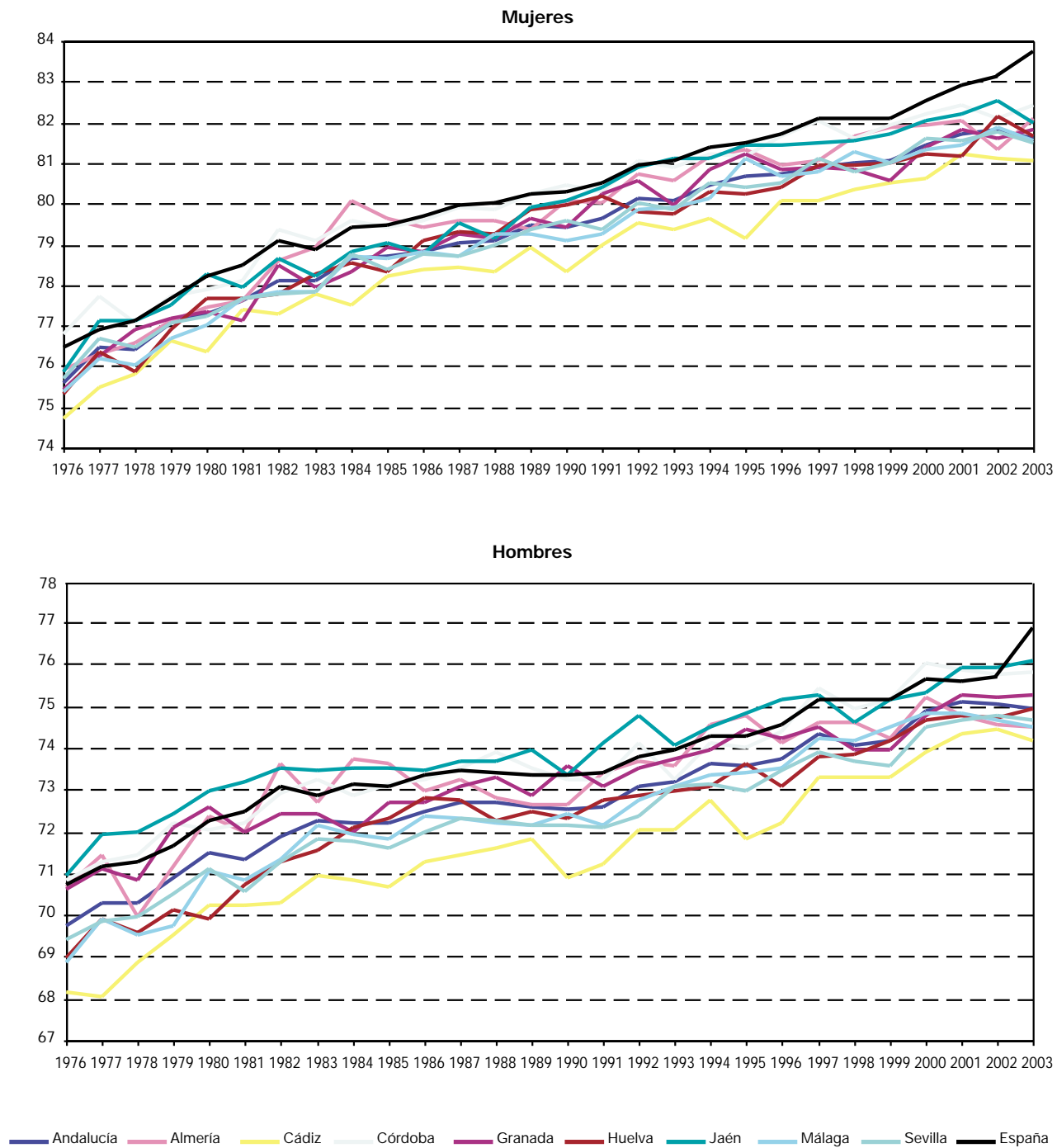

FUENTES: INE. Movimiento Natural de la Población
IEA. Movimiento Natural de la Población

1.3.13.G. Evolución de la tasa de mortalidad infantil por sexo y provincia de residencia. Años 1976-2003

Mujeres

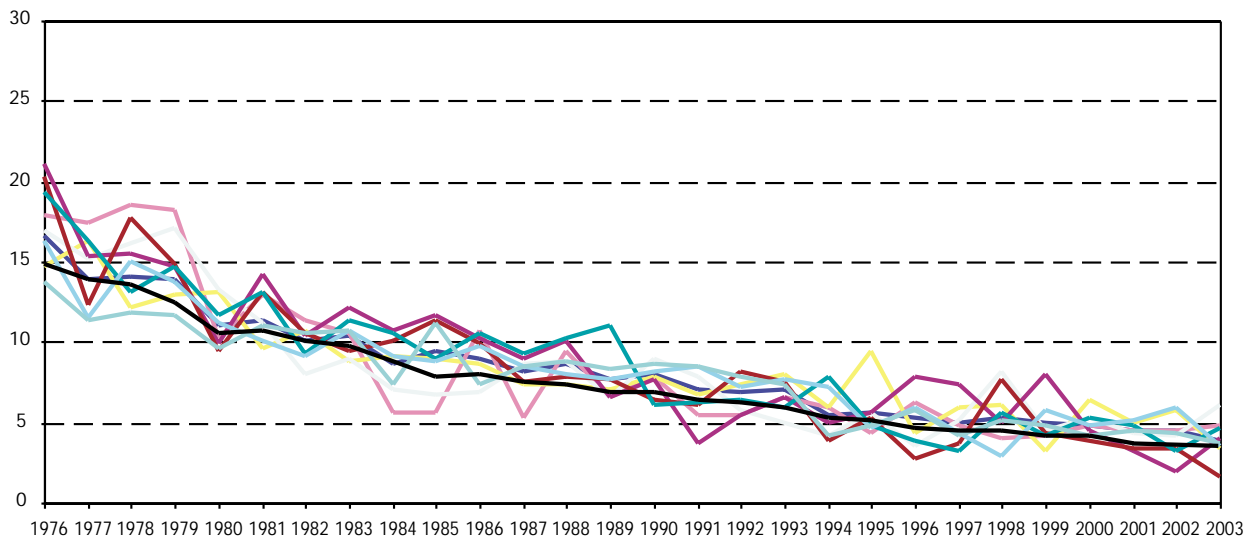

Hombres

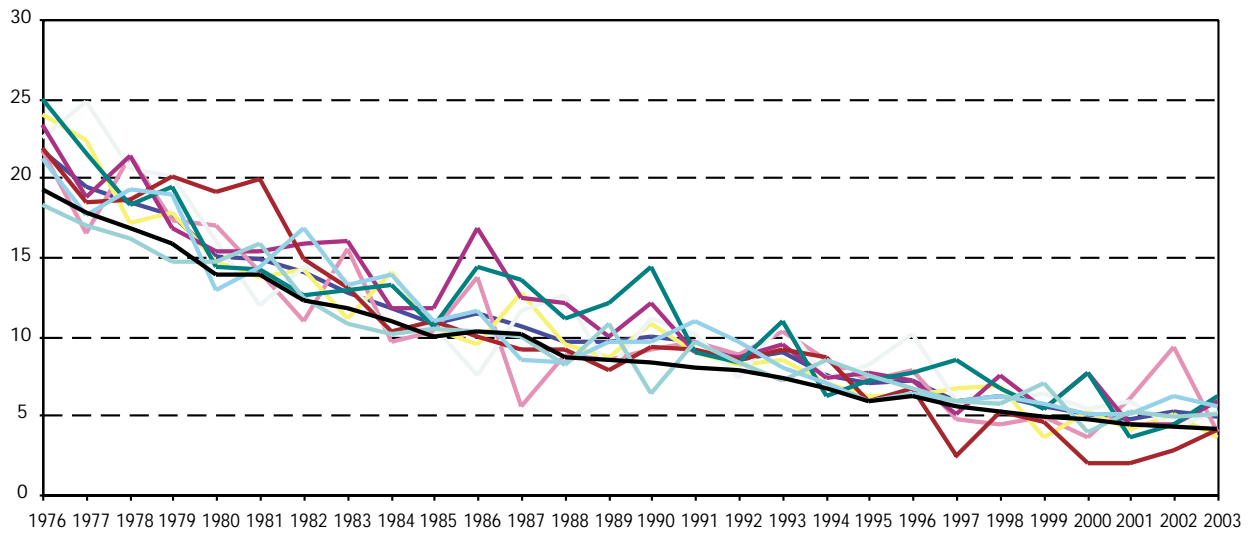

— Andalucía — Almería — Cádiz — Córdoba — Granada — Huelva — Jaén — Málaga — Sevilla — España

FUENTES: INE. Movimiento Natural de la Población
IEA. Movimiento Natural de la Población

1. Población y migraciones

1.3.14. Evolución del número de matrimonios por sexo y provincia de residencia previa al matrimonio. Años 1976-2003

	Mujeres								Andalucía
	Almería	Cádiz	Córdoba	Granada	Huelva	Jaén	Málaga	Sevilla	
1976	3.041	7.749	5.458	5.222	3.001	4.426	6.433	11.149	46.479
1977	3.041	7.707	5.263	5.476	3.003	4.564	6.914	11.318	47.286
1978	3.202	7.811	5.434	5.391	3.042	4.765	6.843	11.115	47.603
1979	3.072	7.405	5.332	5.442	2.911	4.877	6.869	10.695	46.603
1980	2.846	7.164	4.937	5.038	2.807	4.456	6.165	9.799	43.212
1981	2.696	6.804	4.521	4.872	2.561	4.274	6.021	9.052	40.801
1982	2.615	6.256	4.747	4.581	2.411	4.040	5.991	9.188	39.829
1983	2.761	6.525	4.855	4.910	2.392	4.538	6.068	9.373	41.422
1984	2.626	6.322	4.805	4.993	2.323	4.304	6.029	9.306	40.708
1985	2.612	6.170	4.723	5.081	2.297	4.433	5.987	8.951	40.254
1986	2.748	6.612	5.056	5.128	2.492	4.484	6.352	9.402	42.274
1987	2.931	6.715	5.204	5.309	2.775	4.689	6.679	9.985	44.287
1988	2.858	6.509	5.317	5.436	2.723	4.884	6.363	10.142	44.232
1989	2.818	6.713	5.374	5.338	2.707	4.784	6.739	10.513	44.986
1990	2.766	7.085	5.309	5.199	2.389	4.716	6.862	10.340	44.666
1991	2.717	6.866	5.055	4.973	2.290	4.400	6.815	10.479	43.595
1992	2.662	6.469	4.956	4.862	2.462	4.167	6.343	10.000	41.921
1993	2.485	5.767	4.359	4.462	2.296	3.744	6.123	9.643	38.879
1994	2.614	5.984	4.371	4.476	2.350	3.589	6.100	9.292	38.776
1995	2.570	6.083	4.385	4.386	2.267	3.694	6.402	9.293	39.080
1996	2.549	5.743	4.047	4.216	2.136	3.429	5.856	9.015	36.991
1997	2.503	5.851	4.026	4.236	2.226	3.565	6.049	9.270	37.726
1998	2.614	6.011	4.343	4.264	2.424	3.562	6.506	9.752	39.476
1999	2.699	6.264	4.416	4.337	2.512	3.647	6.788	9.921	40.584
2000	2.730	6.699	4.596	4.657	2.578	3.696	6.983	10.394	42.333
2001	2.722	6.535	4.451	4.462	2.507	3.403	7.254	10.139	41.473
2002	2.810	6.622	4.257	4.361	2.458	3.527	7.208	10.287	41.530
2003	2.880	6.691	4.330	4.562	2.576	3.454	7.504	10.176	42.173

FUENTES: INE. Movimiento Natural de la Población 1976-1995
IEA. Movimiento Natural de la Población 1996-2003

Hombres

Almería	Cádiz	Córdoba	Granada	Huelva	Jaén	Málaga	Sevilla	Andalucía	
2.869	7.684	5.168	4.801	2.828	4.023	6.311	10.866	44.550	1976
2.842	7.646	5.007	5.005	2.890	4.137	6.772	11.078	45.377	1977
3.006	7.747	5.167	5.009	2.966	4.438	6.699	10.846	45.878	1978
2.928	7.334	5.034	5.119	2.877	4.561	6.792	10.462	45.107	1979
2.757	7.021	4.786	4.782	2.746	4.203	6.099	9.645	42.039	1980
2.609	6.731	4.364	4.636	2.504	4.101	5.962	8.874	39.781	1981
2.536	6.165	4.635	4.364	2.358	3.890	5.945	9.015	38.908	1982
2.725	6.493	4.802	4.753	2.408	4.353	6.002	9.131	40.667	1983
2.574	6.277	4.698	4.823	2.326	4.112	6.025	9.100	39.935	1984
2.581	6.157	4.647	4.897	2.287	4.245	5.947	8.808	39.569	1985
2.763	6.596	4.958	4.999	2.481	4.308	6.358	9.269	41.732	1986
2.954	6.646	5.136	5.144	2.780	4.538	6.697	9.794	43.689	1987
2.853	6.427	5.151	5.307	2.705	4.714	6.378	9.964	43.499	1988
2.808	6.682	5.254	5.209	2.704	4.628	6.709	10.318	44.312	1989
2.790	6.970	5.223	5.097	2.397	4.537	6.862	10.279	44.155	1990
2.702	6.735	4.937	4.863	2.304	4.270	6.819	10.382	43.012	1991
2.644	6.411	4.854	4.846	2.436	4.022	6.308	9.906	41.427	1992
2.506	5.648	4.311	4.362	2.284	3.664	6.101	9.533	38.409	1993
2.599	5.867	4.285	4.422	2.328	3.491	6.068	9.192	38.252	1994
2.548	5.997	4.242	4.340	2.251	3.569	6.361	9.151	38.459	1995
2.544	5.655	3.971	4.177	2.134	3.323	5.813	8.905	36.522	1996
2.498	5.700	3.909	4.208	2.206	3.452	6.026	9.202	37.201	1997
2.640	5.867	4.267	4.240	2.412	3.479	6.448	9.679	39.032	1998
2.678	6.168	4.331	4.277	2.486	3.502	6.780	9.828	40.050	1999
2.730	6.614	4.489	4.643	2.589	3.603	6.946	10.303	41.917	2000
2.700	6.408	4.330	4.432	2.508	3.315	7.253	10.045	40.991	2001
2.821	6.547	4.172	4.295	2.468	3.404	7.191	10.170	41.068	2002
2.880	6.626	4.251	4.502	2.519	3.352	7.491	10.143	41.764	2003

1. Población y migraciones

1.3.15. Matrimonios residentes en Andalucía según profesión de los cónyuges por provincia de residencia. Año 2003

	Profesión de la esposa												Total
	01	02	03	04	05	06	07	08	09	10	11	12	
Almería													
Profesión del esposo													
01 Profesionales, técnicos y trabajadores asimilados	181	2	49	24	16	2	5	-	10	17	-	27	333
02 Personal directivo de la administración pública y de las empresas	5	-	2	-	-	-	-	-	1	1	-	2	11
03 Personal administrativo y personal asimilado	42	-	55	18	8	1	6	-	1	17	-	19	167
04 Comerciantes y vendedores	39	-	20	33	10	-	14	-	2	17	-	19	154
05 Personal de los servicios	24	-	9	19	23	1	8	-	5	18	-	9	116
06 Agricultores, ganaderos, arboricultores, pescadores y cazadores	15	-	16	13	9	38	24	-	3	40	-	12	170
07 Trabajadores de la producción y asimilados, conductores de equipos, de transportes y peones (no agrarios)	104	-	98	83	71	14	143	1	16	118	1	108	757
08 Profesionales de las Fuerzas Armadas	13	-	5	3	5	-	1	3	3	5	-	6	44
09 Estudiantes	1	-	-	-	-	-	-	-	1	-	-	1	3
10 Personas dedicadas a las labores del hogar	-	-	-	-	-	-	-	-	-	-	-	-	-
11 Jubilados, retirados, pensionistas y rentistas	3	-	1	-	1	-	1	-	-	4	2	-	12
12 Personas que no pueden ser clasificadas	32	-	24	17	12	2	13	-	4	21	-	1.032	1.157
Total	459	2	279	210	155	58	215	4	46	258	3	1.235	2.924
Cádiz													
Profesión del esposo													
01 Profesionales, técnicos y trabajadores asimilados	404	3	121	70	56	3	14	1	21	38	1	24	756
02 Personal directivo de la administración pública y de las empresas	10	2	7	8	6	1	2	1	-	6	-	1	44
03 Personal administrativo y personal asimilado	104	3	146	65	38	3	7	1	6	37	-	13	423
04 Comerciantes y vendedores	88	2	94	163	69	5	7	1	9	93	-	25	556
05 Personal de los servicios	59	2	55	94	160	2	11	3	6	112	-	30	534
06 Agricultores, ganaderos, arboricultores, pescadores y cazadores	11	1	12	15	19	34	7	1	2	69	-	8	179
07 Trabajadores de la producción y asimilados, conductores de equipos, de transportes y peones (no agrarios)	199	5	295	299	350	50	110	3	30	586	1	103	2.031
08 Profesionales de las Fuerzas Armadas	54	-	45	48	42	4	6	32	18	58	-	23	330
09 Estudiantes	3	1	1	2	2	-	-	-	2	-	-	1	12
10 Personas dedicadas a las labores del hogar	-	-	-	-	1	-	-	-	-	-	-	-	1
11 Jubilados, retirados, pensionistas y rentistas	4	-	1	6	5	-	-	-	2	17	4	2	41
12 Personas que no pueden ser clasificadas	15	-	14	11	13	1	5	2	2	565	-	1.069	1.697
Total	951	19	791	781	761	103	169	45	98	1.581	6	1.299	6.604
Córdoba													
Profesión del esposo													
01 Profesionales, técnicos y trabajadores asimilados	310	8	122	38	25	6	8	-	13	18	-	12	560
02 Personal directivo de la administración pública y de las empresas	28	7	32	13	9	1	2	-	4	14	-	8	118
03 Personal administrativo y personal asimilado	99	1	170	54	39	4	14	-	11	56	-	12	460
04 Comerciantes y vendedores	55	4	117	127	30	6	24	-	7	67	-	14	451
05 Personal de los servicios	29	1	33	31	63	3	11	1	3	37	-	12	224
06 Agricultores, ganaderos, arboricultores, pescadores y cazadores	29	2	34	14	16	64	22	1	5	112	1	4	304
07 Trabajadores de la producción y asimilados, conductores de equipos, de transportes y peones (no agrarios)	138	7	311	267	208	53	217	2	19	390	1	52	1.665
08 Profesionales de las Fuerzas Armadas	13	-	21	7	8	1	2	5	3	12	-	4	76
09 Estudiantes	2	1	-	6	2	-	-	-	3	2	-	-	16
10 Personas dedicadas a las labores del hogar	-	-	-	-	-	-	-	-	-	-	-	-	-
11 Jubilados, retirados, pensionistas y rentistas	1	-	2	1	3	-	2	-	1	17	5	3	35
12 Personas que no pueden ser clasificadas	7	1	4	3	4	-	1	-	1	11	-	217	249
Total	711	32	846	561	407	138	303	9	70	736	7	338	4.158

CONTINUA →

1.3.15. Matrimonios residentes en Andalucía según profesión de los cónyuges por provincia de residencia. Año 2003

CONTINUACIÓN

	Profesión de la esposa												Total
	01	02	03	04	05	06	07	08	09	10	11	12	
Granada													
Profesión del esposo													
01 Profesionales, técnicos y trabajadores asimilados	383	-	87	41	27	-	4	-	19	15	-	80	656
02 Personal directivo de la administración pública y de las empresas	13	3	3	5	1	-	1	-	3	2	-	6	37
03 Personal administrativo y personal asimilado	84	1	92	33	16	-	7	-	5	23	-	26	287
04 Comerciantes y vendedores	50	-	47	83	25	3	10	-	12	30	-	44	304
05 Personal de los servicios	34	-	22	19	71	1	13	-	5	34	-	32	231
06 Agricultores, ganaderos, arboricultores, pescadores y cazadores	12	1	8	8	14	26	9	-	4	56	-	24	162
07 Trabajadores de la producción y asimilados, conductores de equipos, de transportes y peones (no agrarios)	169	2	136	163	168	18	107	1	32	247	-	137	1.180
08 Profesionales de las Fuerzas Armadas	15	-	5	3	1	-	-	1	6	4	-	7	42
09 Estudiantes	6	1	1	-	2	-	-	-	5	-	-	1	16
10 Personas dedicadas a las labores del hogar	-	-	-	-	-	-	-	-	-	-	-	-	-
11 Jubilados, retirados, pensionistas y rentistas	1	-	2	-	2	1	-	-	-	6	2	5	19
12 Personas que no pueden ser clasificadas	49	1	38	28	24	7	6	-	7	43	-	1.325	1.528
Total	816	9	441	383	351	56	157	2	98	460	2	1.687	4.462
Huelva													
Profesión del esposo													
01 Profesionales, técnicos y trabajadores asimilados	73	-	16	8	8	-	2	-	3	17	-	8	135
02 Personal directivo de la administración pública y de las empresas	2	-	3	-	-	-	-	-	-	1	-	-	6
03 Personal administrativo y personal asimilado	9	-	23	10	5	-	2	-	3	8	-	7	67
04 Comerciantes y vendedores	16	-	19	30	9	1	2	-	5	17	-	7	106
05 Personal de los servicios	7	-	6	9	16	-	-	-	2	18	-	7	65
06 Agricultores, ganaderos, arboricultores, pescadores y cazadores	7	-	13	11	7	11	1	-	-	37	-	8	95
07 Trabajadores de la producción y asimilados, conductores de equipos, de transportes y peones (no agrarios)	42	1	39	49	36	14	12	-	1	85	1	37	317
08 Profesionales de las Fuerzas Armadas	1	-	1	1	1	-	1	-	1	7	-	4	17
09 Estudiantes	1	-	1	-	-	-	-	-	-	-	-	-	2
10 Personas dedicadas a las labores del hogar	-	-	-	-	-	-	-	-	-	-	-	-	-
11 Jubilados, retirados, pensionistas y rentistas	-	-	-	-	-	-	-	-	-	3	-	1	4
12 Personas que no pueden ser clasificadas	12	-	6	6	4	-	1	-	1	15	-	1.704	1.749
Total	170	1	127	124	86	26	21	-	16	208	1	1.783	2.563
Jaén													
Profesión del esposo													
01 Profesionales, técnicos y trabajadores asimilados	269	1	73	42	27	-	11	-	8	23	1	7	462
02 Personal directivo de la administración pública y de las empresas	20	6	9	10	1	-	-	-	3	2	-	1	52
03 Personal administrativo y personal asimilado	74	4	69	33	20	-	9	1	10	31	-	3	254
04 Comerciantes y vendedores	68	3	35	78	23	2	12	-	6	41	-	11	279
05 Personal de los servicios	55	2	55	45	72	5	12	-	7	90	2	4	349
06 Agricultores, ganaderos, arboricultores, pescadores y cazadores	39	1	23	22	29	26	9	-	3	147	-	5	304
07 Trabajadores de la producción y asimilados, conductores de equipos, de transportes y peones (no agrarios)	152	6	123	163	186	5	132	-	27	340	-	42	1.176
08 Profesionales de las Fuerzas Armadas	6	1	5	4	7	-	-	1	-	6	-	2	32
09 Estudiantes	3	-	2	1	3	-	-	-	2	2	-	-	13
10 Personas dedicadas a las labores del hogar	-	-	-	-	-	-	-	-	-	-	-	-	-
11 Jubilados, retirados, pensionistas y rentistas	1	1	1	2	2	-	-	-	-	11	2	2	22
12 Personas que no pueden ser clasificadas	25	1	11	6	8	2	8	-	-	36	-	127	224
Total	712	26	406	406	378	40	193	2	66	729	5	204	3.167

CONTINUA ➔

1. Población y migraciones

1.3.15. Matrimonios residentes en Andalucía según profesión de los cónyuges por provincia de residencia. Año 2003

CONTINUACIÓN

	Profesión de la esposa												Total
	01	02	03	04	05	06	07	08	09	10	11	12	
Málaga													
Profesión del esposo													
01 Profesionales, técnicos y trabajadores asimilados	518	15	146	85	82	1	15	1	36	44	-	34	977
02 Personal directivo de la administración pública y de las empresas	47	25	30	30	23	1	6	-	6	22	-	7	197
03 Personal administrativo y personal asimilado	110	5	158	65	45	-	10	-	14	33	1	29	470
04 Comerciantes y vendedores	96	11	80	198	89	6	26	-	11	80	1	26	624
05 Personal de los servicios	74	6	93	105	220	2	25	3	15	85	-	52	680
06 Agricultores, ganaderos, arboricultores, pescadores y cazadores	16	3	12	17	40	24	13	-	4	65	-	2	196
07 Trabajadores de la producción y asimilados, conductores de equipos, de transportes y peones (no agrarios)	230	13	306	432	520	23	231	1	40	497	4	153	2.450
08 Profesionales de las Fuerzas Armadas	14	-	4	3	13	-	2	1	-	4	-	5	46
09 Estudiantes	3	1	2	5	10	-	-	-	7	7	-	4	39
10 Personas dedicadas a las labores del hogar	-	-	-	-	-	-	-	-	-	-	-	-	-
11 Jubilados, retirados, pensionistas y rentistas	4	-	4	2	19	1	1	-	-	24	6	11	72
12 Personas que no pueden ser clasificadas	26	1	25	18	32	-	8	-	5	29	1	1.643	1.788
Total	1.138	80	860	960	1.093	58	337	6	138	890	13	1.966	7.539
Sevilla													
Profesión del esposo													
01 Profesionales, técnicos y trabajadores asimilados	1.066	22	343	125	86	10	28	1	41	74	1	63	1.860
02 Personal directivo de la administración pública y de las empresas	71	26	47	28	12	-	2	1	3	17	-	10	217
03 Personal administrativo y personal asimilado	223	12	339	77	61	6	18	2	17	62	-	35	852
04 Comerciantes y vendedores	164	7	194	185	75	9	11	1	17	67	1	24	755
05 Personal de los servicios	91	4	89	67	192	7	24	-	10	97	-	39	620
06 Agricultores, ganaderos, arboricultores, pescadores y cazadores	55	-	52	35	45	109	22	-	2	139	-	15	474
07 Trabajadores de la producción y asimilados, conductores de equipos, de transportes y peones (no agrarios)*	429	25	521	395	523	104	225	4	44	739	4	149	3.162
08 Profesionales de las Fuerzas Armadas	24	1	28	15	13	-	3	7	4	15	-	14	124
09 Estudiantes	7	-	2	3	-	-	-	-	2	3	-	2	19
10 Personas dedicadas a las labores del hogar	-	-	-	-	-	-	-	-	-	-	-	-	-
11 Jubilados, retirados, pensionistas y rentistas	5	1	4	5	7	-	-	-	-	28	11	7	68
12 Personas que no pueden ser clasificadas	64	2	42	28	21	6	9	-	6	86	-	1.746	2.010
Total	2.199	100	1.661	963	1.035	251	342	16	146	1.327	17	2.104	10.161
Andalucía													
Profesión del esposo													
01 Profesionales, técnicos y trabajadores asimilados	3.204	51	957	433	327	22	87	3	151	246	3	255	5.739
02 Personal directivo de la administración pública y de las empresas	196	69	133	94	52	3	13	2	20	65	-	35	682
03 Personal administrativo y personal asimilado	745	26	1.052	355	232	14	73	4	67	267	1	144	2.980
04 Comerciantes y vendedores	576	27	606	897	330	32	106	2	69	412	2	170	3.229
05 Personal de los servicios	373	15	362	389	817	21	104	7	53	491	2	185	2.819
06 Agricultores, ganaderos, arboricultores, pescadores y cazadores	184	8	170	135	179	332	107	2	23	665	1	78	1.884
07 Trabajadores de la producción y asimilados, conductores de equipos, de transportes y peones (no agrarios)	1.463	59	1.829	1.851	2.062	281	1.177	12	209	3.002	12	781	12.738
08 Profesionales de las Fuerzas Armadas	140	2	114	84	90	5	15	50	35	111	-	65	711
09 Estudiantes	26	4	9	17	19	-	-	-	22	14	-	9	120
10 Personas dedicadas a las labores del hogar	-	-	-	-	1	-	-	-	-	-	-	-	1
11 Jubilados, retirados, pensionistas y rentistas	19	2	15	16	39	2	4	-	3	110	32	31	273
12 Personas que no pueden ser clasificadas	230	6	164	117	118	18	51	2	26	806	1	8.863	10.402
Total	7.156	269	5.411	4.388	4.266	730	1.737	84	678	6.189	54	10.616	41.578

FUENTE: IEA. Movimiento Natural de la Población

1.3.16. Matrimonios residentes en Andalucía según nacionalidad de los cónyuges por provincia de residencia. Año 2003

	Nacionalidad de la esposa									Total
	España	Unión Europea	Resto de Europa	África	América del Norte	América Central	América del Sur	Asia	Oceanía	
Almería										
Nacionalidad del esposo										
España	2.521	5	115	17	6	6	45	2	-	2.717
Unión Europea	21	10	3	-	1	-	6	-	-	41
Resto de Europa	20	-	29	-	-	-	-	-	-	49
África	21	1	-	10	-	-	-	-	-	32
América del Norte	2	-	-	-	-	-	-	-	-	2
América Central	4	-	-	-	-	3	-	-	-	7
América del Sur	23	1	3	-	-	-	48	-	-	75
Asia	-	-	-	-	-	-	1	-	-	1
Oceanía	-	-	-	-	-	-	-	-	-	-
Total	2.612	17	150	27	7	9	100	2	-	2.924
Cádiz										
Nacionalidad del esposo										
España	6.319	20	18	32	3	7	47	5	-	6.451
Unión Europea	33	5	1	-	-	-	4	1	-	44
Resto de Europa	5	2	-	-	-	-	-	-	-	7
África	39	-	-	1	-	-	-	-	-	40
América del Norte	20	-	1	-	4	-	-	1	-	26
América Central	5	-	-	-	-	-	-	-	-	5
América del Sur	15	2	-	-	-	-	8	-	-	25
Asia	4	-	-	1	-	-	-	1	-	6
Oceanía	-	-	-	-	-	-	-	-	-	-
Total	6.440	29	20	34	7	7	59	8	-	6.604
Córdoba										
Nacionalidad del esposo										
España	4.011	5	10	13	1	6	41	-	-	4.087
Unión Europea	5	-	-	-	-	-	-	-	-	5
Resto de Europa	4	-	5	-	-	-	-	-	-	9
África	16	-	-	2	-	-	-	-	-	18
América del Norte	2	-	-	-	-	-	-	-	-	2
América Central	2	-	-	-	-	-	-	-	-	2
América del Sur	17	-	-	-	-	-	17	-	-	34
Asia	-	-	-	-	-	-	-	1	-	1
Oceanía	-	-	-	-	-	-	-	-	-	-
Total	4.057	5	15	15	1	6	58	1	-	4.158
Granada										
Nacionalidad del esposo										
España	4.184	7	34	18	1	5	61	1	-	4.311
Unión Europea	25	3	-	-	-	-	1	1	-	30
Resto de Europa	5	-	7	-	-	-	-	-	-	12
África	23	3	-	3	-	-	1	-	-	30
América del Norte	6	-	-	-	-	-	1	-	-	7
América Central	1	-	-	-	-	2	-	-	-	3
América del Sur	22	4	-	-	-	-	35	-	-	61
Asia	4	3	-	-	-	-	-	1	-	8
Oceanía	-	-	-	-	-	-	-	-	-	-
Total	4.270	20	41	21	1	7	99	3	-	4.462
Huelva										
Nacionalidad del esposo										
España	2.424	2	36	10	-	3	30	1	-	2.506
Unión Europea	18	2	1	-	-	-	-	-	-	21
Resto de Europa	5	-	2	-	-	-	-	-	-	7
África	9	-	1	-	-	-	-	-	-	10
América del Norte	3	-	-	-	-	-	-	-	-	3

CONTINUA ➔

1. Población y migraciones

1.3.16. Matrimonios residentes en Andalucía según nacionalidad de los cónyuges por provincia de residencia. Año 2003

CONTINUACIÓN

	Nacionalidad de la esposa									Total
	España	Unión Europea	Resto de Europa	África	América del Norte	América Central	América del Sur	Asia	Oceania	
América Central	3	-	-	-	-	-	-	-	-	3
América del Sur	4	-	-	-	-	-	8	-	-	12
Asia	1	-	-	-	-	-	-	-	-	1
Oceania	-	-	-	-	-	-	-	-	-	-
Total	2.467	4	40	10	-	3	38	1	-	2.563
Jaén										
Nacionalidad del esposo										
España	3.115	-	9	4	2	2	18	1	-	3.151
Unión Europea	4	-	-	-	-	-	-	-	-	4
Resto de Europa	1	-	-	-	-	-	-	-	-	1
África	-	-	-	-	-	-	-	-	-	-
América del Norte	-	-	-	-	-	-	-	-	-	-
América Central	1	-	-	-	-	-	-	-	-	1
América del Sur	4	-	-	-	-	-	3	-	-	7
Asia	3	-	-	-	-	-	-	-	-	3
Oceania	-	-	-	-	-	-	-	-	-	-
Total	3.128	-	9	4	2	2	21	1	-	3.167
Málaga										
Nacionalidad del esposo										
España	6.411	50	88	69	13	19	204	11	-	6.865
Unión Europea	83	47	13	6	-	2	43	-	-	194
Resto de Europa	19	2	16	-	-	-	-	1	-	38
África	136	22	3	13	-	-	3	-	-	177
América del Norte	6	-	1	-	1	-	-	-	-	8
América Central	13	-	-	-	-	4	-	-	-	17
América del Sur	90	12	1	-	1	-	106	-	-	210
Asia	9	2	1	3	-	-	-	15	-	30
Oceania	-	-	-	-	-	-	-	-	-	-
Total	6.767	135	123	91	15	25	356	27	-	7.539
Sevilla										
Nacionalidad del esposo										
España	9.807	14	40	16	12	6	95	3	-	9.993
Unión Europea	33	4	1	7	-	-	6	-	-	51
Resto de Europa	4	-	2	-	-	-	-	-	-	6
África	27	8	-	8	1	-	-	-	-	44
América del Norte	10	1	-	-	-	1	1	-	-	13
América Central	3	-	-	-	-	1	-	-	-	4
América del Sur	18	1	1	-	1	-	23	-	-	44
Asia	2	-	-	-	-	-	1	2	-	5
Oceania	1	-	-	-	-	-	-	-	-	1
Total	9.905	28	44	31	14	8	126	5	-	10.161
Andalucía										
Nacionalidad del esposo										
España	38.792	103	350	179	38	54	541	24	-	40.081
Unión Europea	222	71	19	13	1	2	60	2	-	390
Resto de Europa	63	4	61	-	-	-	-	1	-	129
África	271	34	4	37	1	-	4	-	-	351
América del Norte	49	1	2	-	5	1	2	1	-	61
América Central	32	-	-	-	-	10	-	-	-	42
América del Sur	193	20	5	-	2	-	248	-	-	468
Asia	23	5	1	4	-	-	2	20	-	55
Oceania	1	-	-	-	-	-	-	-	-	1
Total	39.646	238	442	233	47	67	857	48	-	41.578

FUENTE: IEA. Movimiento Natural de la Población

1.3.17. Cónyuges según grupo de edad y sexo por estado civil previo y provincia de residencia del matrimonio. Año 2003

	Soltera/o	Viuda/o	Divorciada/o (número de orden del matrimonio)				Total divorciada/o	Total
			2º	3º	4º	5º		
Almería								
Esposas								
Menos de 15 años	-	-	-	-	-	-	-	-
De 15 a 19 años	76	-	-	-	-	-	-	76
De 20 a 24 años	701	-	11	-	-	-	11	712
De 25 a 29 años	1.280	1	21	-	-	-	21	1.302
De 30 a 34 años	489	2	43	-	-	-	43	534
De 35 a 39 años	129	3	34	2	-	-	36	168
De 40 a 44 años	41	-	39	-	-	-	39	80
De 45 a 49 años	13	1	16	-	-	-	16	30
De 50 a 54 años	2	1	4	-	-	-	4	7
De 55 y más años	3	4	8	-	-	-	8	15
Total	2.734	12	176	2	-	-	178	2.924
Esposos								
Menos de 15 años	-	-	-	-	-	-	-	-
De 15 a 19 años	16	-	-	-	-	-	-	16
De 20 a 24 años	334	-	1	-	-	-	1	335
De 25 a 29 años	1.274	-	10	-	-	-	10	1.284
De 30 a 34 años	758	1	34	-	-	-	34	793
De 35 a 39 años	235	-	36	1	-	-	37	272
De 40 a 44 años	63	-	32	-	-	-	32	95
De 45 a 49 años	33	4	30	-	-	-	30	67
De 50 a 54 años	8	-	12	1	-	-	13	21
De 55 y más años	4	8	29	-	-	-	29	41
Total	2.725	13	184	2	-	-	186	2.924
Cádiz								
Esposas								
Menos de 15 años	-	-	-	-	-	-	-	-
De 15 a 19 años	79	-	-	-	-	-	-	79
De 20 a 24 años	1.099	-	5	-	-	-	5	1.104
De 25 a 29 años	3.270	2	13	-	-	-	13	3.285
De 30 a 34 años	1.394	3	62	-	1	-	63	1.460
De 35 a 39 años	323	3	77	-	-	-	77	403
De 40 a 44 años	91	7	46	-	-	-	46	144
De 45 a 49 años	33	5	29	1	-	-	30	68
De 50 a 54 años	10	2	18	-	-	-	18	30
De 55 y más años	14	5	12	-	-	-	12	31
Total	6.313	27	262	1	1	-	264	6.604
Esposos								
Menos de 15 años	-	-	-	-	-	-	-	-
De 15 a 19 años	18	-	-	-	-	-	-	18
De 20 a 24 años	484	-	-	-	-	-	-	484
De 25 a 29 años	2.773	2	9	-	-	-	9	2.784
De 30 a 34 años	2.148	-	35	-	-	-	35	2.183
De 35 a 39 años	558	8	83	-	-	-	83	649
De 40 a 44 años	142	3	69	1	-	-	70	215
De 45 a 49 años	43	7	58	3	-	-	61	111
De 50 a 54 años	20	4	51	1	-	-	52	76
De 55 y más años	12	29	43	-	-	-	43	84
Total	6.198	53	348	5	-	-	353	6.604

CONTINUA →

1. Población y migraciones

1.3.17. Cónyuges según grupo de edad y sexo por estado civil previo y provincia de residencia del matrimonio. Año 2003

CONTINUACIÓN

	Soltera/o	Viuda/o	Divorciada/o (número de orden del matrimonio)				Total divorciada/o	Total
			2º	3º	4º	5º		
Córdoba								
Esposas								
Menos de 15 años	-	-	-	-	-	-	-	-
De 15 a 19 años	99	-	-	-	-	-	-	99
De 20 a 24 años	931	1	1	-	-	-	1	933
De 25 a 29 años	1.989	1	15	-	-	-	15	2.005
De 30 a 34 años	743	1	34	-	-	-	34	778
De 35 a 39 años	162	3	43	-	-	-	43	208
De 40 a 44 años	52	1	17	-	-	-	17	70
De 45 a 49 años	16	-	14	1	-	-	15	31
De 50 a 54 años	5	-	8	-	-	-	8	13
De 55 y más años	8	4	9	-	-	-	9	21
Total	4.005	11	141	1	-	-	142	4.158
Esposos								
Menos de 15 años	-	-	-	-	-	-	-	-
De 15 a 19 años	23	-	-	-	-	-	-	23
De 20 a 24 años	453	-	-	-	-	-	-	453
De 25 a 29 años	1.943	-	4	-	-	-	4	1.947
De 30 a 34 años	1.115	1	32	-	-	-	32	1.148
De 35 a 39 años	294	2	40	-	-	-	40	336
De 40 a 44 años	76	1	40	-	-	-	40	117
De 45 a 49 años	23	3	25	1	-	-	26	52
De 50 a 54 años	9	4	14	1	-	-	15	28
De 55 y más años	11	15	26	2	-	-	28	54
Total	3.947	26	181	4	-	-	185	4.158
Granada								
Esposas								
Menos de 15 años	-	-	-	-	-	-	-	-
De 15 a 19 años	106	-	-	-	-	-	-	106
De 20 a 24 años	945	-	4	-	-	-	4	949
De 25 a 29 años	2.037	3	26	-	-	-	26	2.066
De 30 a 34 años	869	1	50	-	-	-	50	920
De 35 a 39 años	208	2	36	-	-	-	36	246
De 40 a 44 años	60	4	26	-	-	-	26	90
De 45 a 49 años	19	6	16	-	-	-	16	41
De 50 a 54 años	11	3	6	-	-	-	6	20
De 55 y más años	11	7	5	1	-	-	6	24
Total	4.266	26	169	1	-	-	170	4.462
Esposos								
Menos de 15 años	-	-	-	-	-	-	-	-
De 15 a 19 años	26	-	-	-	-	-	-	26
De 20 a 24 años	444	-	-	-	-	-	-	444
De 25 a 29 años	1.999	-	9	-	-	-	9	2.008
De 30 a 34 años	1.225	1	40	1	-	-	41	1.267
De 35 a 39 años	351	3	40	-	-	-	40	394
De 40 a 44 años	97	1	54	-	-	-	54	152

CONTINÚA →

1.3.17. Cónyuges según grupo de edad y sexo por estado civil previo y provincia de residencia del matrimonio. Año 2003

CONTINUACIÓN

	Soltera/o	Viuda/o	Divorciada/o (número de orden del matrimonio)				Total divorciada/o	Total
			2º	3º	4º	5º		
De 45 a 49 años	24	5	38	-	-	-	38	67
De 50 a 54 años	15	1	22	1	-	-	23	39
De 55 y más años	18	19	28	-	-	-	28	65
Total	4.199	30	231	2	-	-	233	4.462

Huelva

Esposas

Menos de 15 años	-	-	-	-	-	-	-	-
De 15 a 19 años	54	-	-	-	-	-	-	54
De 20 a 24 años	475	-	2	-	-	-	2	477
De 25 a 29 años	1.239	-	7	-	-	-	7	1.246
De 30 a 34 años	522	1	24	1	-	-	25	548
De 35 a 39 años	99	-	30	-	-	-	30	129
De 40 a 44 años	28	3	16	-	-	-	16	47
De 45 a 49 años	11	3	14	-	-	-	14	28
De 50 a 54 años	11	1	10	-	-	-	10	22
De 55 y más años	6	2	4	-	-	-	4	12
Total	2.445	10	107	1	-	-	108	2.563

Esposos

Menos de 15 años	-	-	-	-	-	-	-	-
De 15 a 19 años	17	-	-	-	-	-	-	17
De 20 a 24 años	216	-	1	-	-	-	1	217
De 25 a 29 años	1.056	-	2	-	1	-	3	1.059
De 30 a 34 años	855	-	12	-	-	-	12	867
De 35 a 39 años	197	-	25	-	-	-	25	222
De 40 a 44 años	42	1	28	-	-	-	28	71
De 45 a 49 años	11	1	25	1	-	-	26	38
De 50 a 54 años	5	2	16	1	-	-	17	24
De 55 y más años	6	25	17	-	-	-	17	48
Total	2.405	29	126	2	1	-	129	2.563

Jaén

Esposas

Menos de 15 años	-	-	-	-	-	-	-	-
De 15 a 19 años	87	-	-	-	-	-	-	87
De 20 a 24 años	923	-	3	-	-	-	3	926
De 25 a 29 años	1.423	-	13	-	-	-	13	1.436
De 30 a 34 años	450	-	21	-	-	-	21	471
De 35 a 39 años	122	2	31	-	-	-	31	155
De 40 a 44 años	28	1	17	-	-	-	17	46
De 45 a 49 años	13	2	3	-	-	-	3	18
De 50 a 54 años	2	2	4	-	-	-	4	8
De 55 y más años	12	2	5	1	-	-	6	20
Total	3.060	9	97	1	-	-	98	3.167

Esposos

Menos de 15 años	-	-	-	-	-	-	-	-
De 15 a 19 años	16	-	-	-	-	-	-	16
De 20 a 24 años	413	-	-	-	-	-	-	413
De 25 a 29 años	1.533	-	5	-	-	-	5	1.538

CONTINUA →

1. Población y migraciones

1.3.17. Cónyuges según grupo de edad y sexo por estado civil previo y provincia de residencia del matrimonio. Año 2003

CONTINUACIÓN

	Soltera/o	Viuda/o	Divorciada/o (número de orden del matrimonio)				Total divorciada/o	Total
			2º	3º	4º	5º		
De 30 a 34 años	777	-	18	-	-	-	18	795
De 35 a 39 años	204	2	26	1	-	-	27	233
De 40 a 44 años	47	4	20	1	1	-	22	73
De 45 a 49 años	24	3	15	2	-	-	17	44
De 50 a 54 años	5	2	9	-	-	-	9	16
De 55 y más años	9	19	10	1	-	-	11	39
Total	3.028	30	103	5	1	-	109	3.167
Málaga								
Esposas								
Menos de 15 años	-	-	-	-	-	-	-	-
De 15 a 19 años	130	-	-	-	-	-	-	130
De 20 a 24 años	1.426	1	11	-	-	-	11	1.438
De 25 a 29 años	3.361	-	30	-	-	-	30	3.391
De 30 a 34 años	1.523	3	98	1	1	-	100	1.626
De 35 a 39 años	402	2	115	3	-	-	118	522
De 40 a 44 años	101	7	93	-	-	-	93	201
De 45 a 49 años	54	3	54	1	-	-	55	112
De 50 a 54 años	21	5	33	-	1	-	34	60
De 55 y más años	23	7	29	-	-	-	29	59
Total	7.041	28	463	5	2	-	470	7.539
Esposos								
Menos de 15 años	-	-	-	-	-	-	-	-
De 15 a 19 años	28	-	-	-	-	-	-	28
De 20 a 24 años	671	-	1	-	-	-	1	672
De 25 a 29 años	3.092	1	18	-	-	-	18	3.111
De 30 a 34 años	2.162	2	76	-	-	-	76	2.240
De 35 a 39 años	612	3	124	-	-	-	124	739
De 40 a 44 años	167	3	128	1	1	-	130	300
De 45 a 49 años	61	10	91	2	-	-	93	164
De 50 a 54 años	23	9	70	2	-	-	72	104
De 55 y más años	40	40	98	2	1	-	101	181
Total	6.856	68	606	7	2	-	615	7.539
Sevilla								
Esposas								
Menos de 15 años	-	-	-	-	-	-	-	-
De 15 a 19 años	182	-	-	-	-	-	-	182
De 20 a 24 años	1.582	-	1	-	-	-	1	1.583
De 25 a 29 años	5.000	1	31	-	-	-	31	5.032
De 30 a 34 años	2.266	3	79	-	-	-	79	2.348
De 35 a 39 años	463	10	95	-	-	-	95	568
De 40 a 44 años	137	9	68	1	-	-	69	215
De 45 a 49 años	66	4	46	-	1	-	47	117
De 50 a 54 años	23	6	26	-	-	-	26	55
De 55 y más años	30	10	21	-	-	-	21	61
Total	9.749	43	367	1	1	-	369	10.161

CONTINÚA →

1.3.17. Cónyuges según grupo de edad y sexo por estado civil previo y provincia de residencia del matrimonio. Año 2003

CONTINUACIÓN

	Soltera/o	Viuda/o	Divorciada/o (número de orden del matrimonio)				Total divorciada/o	Total
			2º	3º	4º	5º		
Esposos								
Menos de 15 años	-	-	-	-	-	-	-	-
De 15 a 19 años	43	-	-	-	-	-	-	43
De 20 a 24 años	783	-	1	-	-	-	1	784
De 25 a 29 años	4.369	-	6	-	-	-	6	4.375
De 30 a 34 años	3.337	1	74	-	1	-	75	3.413
De 35 a 39 años	764	5	80	1	-	-	81	850
De 40 a 44 años	190	7	96	-	-	-	96	293
De 45 a 49 años	58	4	69	1	-	-	70	132
De 50 a 54 años	28	8	64	1	1	-	66	102
De 55 y más años	31	47	89	1	1	-	91	169
Total	9.603	72	479	4	3	-	486	10.161
Andalucía								
Esposas								
Menos de 15 años	-	-	-	-	-	-	-	-
De 15 a 19 años	813	-	-	-	-	-	-	813
De 20 a 24 años	8.082	2	38	-	-	-	38	8.122
De 25 a 29 años	19.599	8	156	-	-	-	156	19.763
De 30 a 34 años	8.256	14	411	2	2	-	415	8.685
De 35 a 39 años	1.908	25	461	5	-	-	466	2.399
De 40 a 44 años	538	32	322	1	-	-	323	893
De 45 a 49 años	225	24	192	3	1	-	196	445
De 50 a 54 años	85	20	109	-	1	-	110	215
De 55 y más años	107	41	93	2	-	-	95	243
Total	39.613	166	1.782	13	4	-	1.799	41.578
Esposos								
Menos de 15 años	-	-	-	-	-	-	-	-
De 15 a 19 años	187	-	-	-	-	-	-	187
De 20 a 24 años	3.798	-	4	-	-	-	4	3.802
De 25 a 29 años	18.039	3	63	-	1	-	64	18.106
De 30 a 34 años	12.377	6	321	1	1	-	323	12.706
De 35 a 39 años	3.215	23	454	3	-	-	457	3.695
De 40 a 44 años	824	20	467	3	2	-	472	1.316
De 45 a 49 años	277	37	351	10	-	-	361	675
De 50 a 54 años	113	30	258	8	1	-	267	410
De 55 y más años	131	202	340	6	2	-	348	681
Total	38.961	321	2.258	31	7	-	2.296	41.578

FUENTE: IEA. Movimiento Natural de la Población

1. Población y migraciones

1.3.18.G. Evolución del indicador coyuntural de primonupcialidad por sexo y provincia de residencia. Años 1976-2003

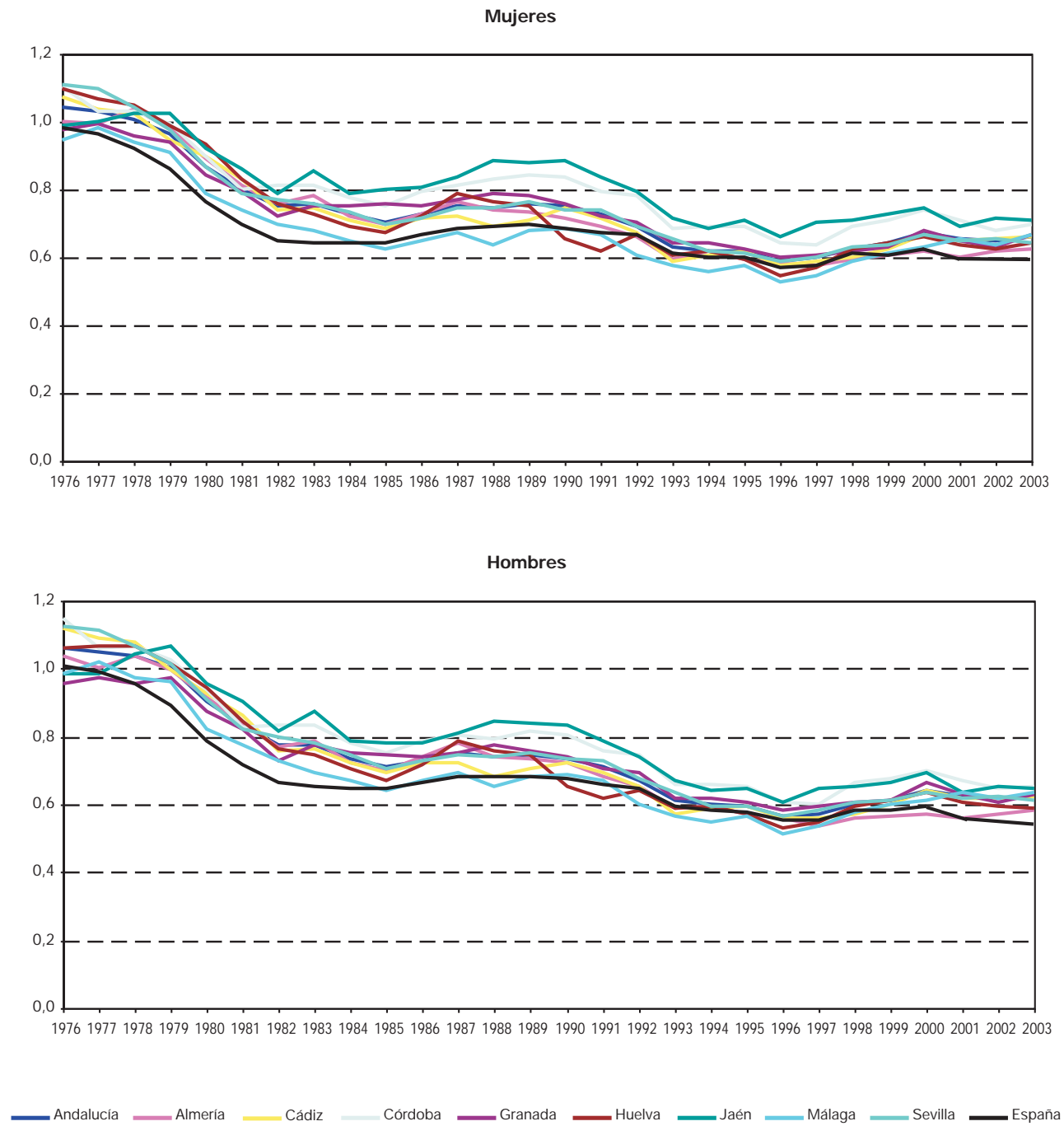

FUENTES: INE. Movimiento Natural de la Población
IEA. Movimiento Natural de la Población

*Los datos de los años 2001, 2002 y 2003 son elaboración propia.

**1.3.19.G. Evolución de la edad media al primer matrimonio por sexo y provincia de residencia.
Años 1976-2003**

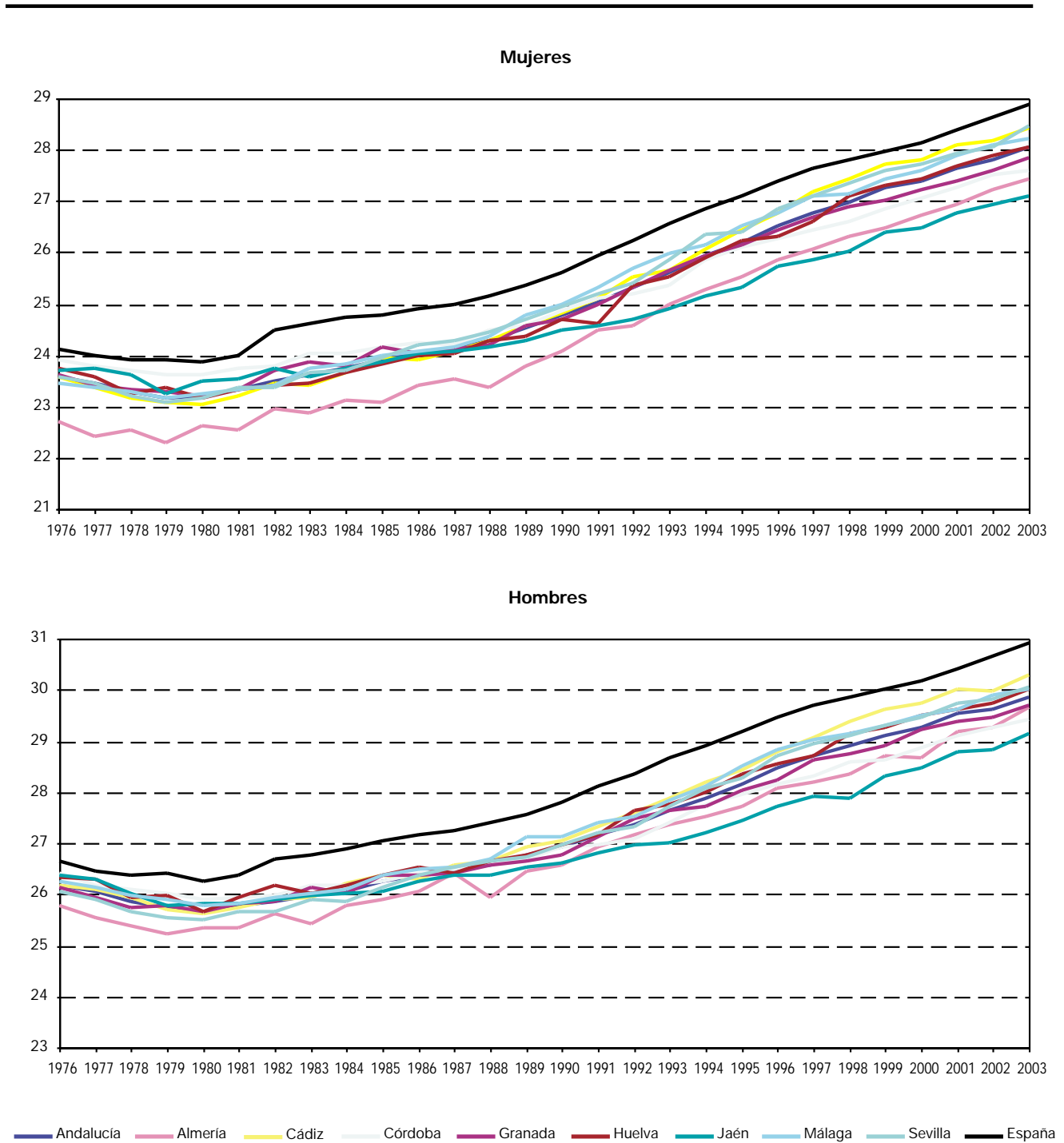

FUENTES: INE. Movimiento Natural de la Población 1976-1995
IEA. Movimiento Natural de la Población 1996-2003

1. Población y migraciones

1.4. Migraciones

1.4.1. Emigraciones y tasa de emigración según grupo de edad por sexo y provincia de emigración. Años 2003-2004

	Mujeres								Andalucía
	Almería	Cádiz	Córdoba	Granada	Huelva	Jaén	Málaga	Sevilla	
Año 2003									
Emigraciones									
Menos de 5 años	841	979	403	1.123	391	479	1.311	1.746	7.273
De 5 a 9 años	494	597	301	878	245	366	976	1.190	5.047
De 10 a 14 años	474	545	290	748	257	353	813	950	4.430
De 15 a 19 años	570	722	387	891	366	487	990	1.230	5.643
De 20 a 24 años	1.169	1.732	972	1.876	702	1.009	2.036	2.465	11.961
De 25 a 29 años	1.650	2.440	1.282	2.872	1.034	1.235	3.068	3.951	17.532
De 30 a 34 años	1.391	1.864	985	2.258	771	934	2.585	3.294	14.082
De 35 a 39 años	846	1.152	564	1.554	492	643	1.830	1.988	9.069
De 40 a 44 años	568	722	360	942	366	388	1.198	1.197	5.741
De 45 a 49 años	388	478	215	613	214	276	868	767	3.819
De 50 a 54 años	295	309	174	449	165	238	653	603	2.886
De 55 a 59 años	244	269	161	360	143	185	616	535	2.513
De 60 a 64 años	163	188	140	290	97	183	471	377	1.909
De 65 a 69 años	183	194	125	315	83	251	404	359	1.914
De 70 a 74 años	165	192	156	275	84	200	330	317	1.719
De 75 a 79 años	137	140	170	263	81	194	307	313	1.605
De 80 a 84 años	103	107	161	253	76	167	218	268	1.353
De 85 a 89 años	69	67	107	141	47	119	123	181	854
De 90 y más años	33	31	62	74	27	50	72	98	447
Total	9.783	12.728	7.015	16.175	5.641	7.757	18.869	21.829	99.797
Tasa de emigración									
Menos de 5 años	55,85	33,60	21,81	72,44	34,90	31,99	38,58	37,62	39,37
De 5 a 9 años	31,49	19,55	14,97	40,85	20,24	20,38	27,18	25,21	25,11
De 10 a 14 años	27,17	15,18	12,29	29,50	18,37	16,64	20,40	18,25	19,31
De 15 a 19 años	30,66	18,01	15,45	32,74	23,75	22,51	22,81	21,59	22,72
De 20 a 24 años	52,19	36,72	34,33	58,04	37,25	42,90	39,00	35,00	40,52
De 25 a 29 años	66,62	48,08	42,73	83,70	50,72	51,98	52,26	49,57	54,38
De 30 a 34 años	58,44	37,94	32,90	68,67	39,68	39,34	43,90	42,96	44,78
De 35 a 39 años	35,70	23,54	17,77	44,89	25,94	24,67	30,95	26,26	28,44
De 40 a 44 años	27,22	16,59	12,40	29,81	21,57	16,13	22,58	18,24	20,16
De 45 a 49 años	22,50	12,74	8,76	23,26	14,75	14,31	19,03	13,62	15,82
De 50 a 54 años	19,81	9,67	8,58	19,99	13,16	14,82	16,39	12,14	13,89
De 55 a 59 años	18,30	8,91	7,97	16,52	11,62	11,90	15,93	11,06	12,54
De 60 a 64 años	15,11	7,59	7,87	15,39	9,50	12,29	14,66	9,63	11,32
De 65 a 69 años	15,14	7,99	6,31	14,64	7,57	14,06	12,46	9,02	10,71
De 70 a 74 años	14,33	8,34	7,66	12,88	7,63	11,18	11,10	8,17	9,90
De 75 a 79 años	15,04	8,27	10,17	15,64	9,66	13,76	13,31	10,47	11,89
De 80 a 84 años	17,51	9,61	13,99	23,21	12,30	18,20	14,10	12,86	14,85
De 85 a 89 años	22,58	11,75	17,63	25,30	13,96	25,59	15,47	16,53	18,05
De 90 y más años	18,97	10,66	19,01	23,91	15,13	18,73	16,44	17,83	17,64
Total	34,70	21,81	17,68	38,15	23,65	23,58	26,79	23,99	25,80

Hombres									
Almería	Cádiz	Córdoba	Granada	Huelva	Jaén	Málaga	Sevilla	Andalucía	
									Año 2003
									Emigraciones
867	1.001	494	1.239	402	464	1.468	1.898	7.833	Menos de 5 años
573	631	324	912	284	361	992	1.218	5.295	De 5 a 9 años
525	556	259	753	228	373	898	1.104	4.696	De 10 a 14 años
575	679	385	819	330	419	874	1.055	5.136	De 15 a 19 años
1.274	1.510	758	1.630	687	895	1.642	2.004	10.400	De 20 a 24 años
2.185	2.416	1.204	2.685	1.165	1.444	2.889	3.643	17.631	De 25 a 29 años
2.059	2.094	1.059	2.403	999	1.216	2.846	3.540	16.216	De 30 a 34 años
1.461	1.340	679	1.767	659	832	2.116	2.341	11.195	De 35 a 39 años
910	881	433	1.101	410	554	1.386	1.379	7.054	De 40 a 44 años
573	571	273	748	320	361	983	955	4.784	De 45 a 49 años
379	381	178	477	214	246	766	681	3.322	De 50 a 54 años
290	366	200	436	196	206	615	571	2.880	De 55 a 59 años
206	238	119	280	122	147	513	410	2.035	De 60 a 64 años
174	177	122	320	90	213	471	343	1.910	De 65 a 69 años
138	127	118	225	85	187	311	274	1.465	De 70 a 74 años
121	94	95	181	46	153	198	177	1.065	De 75 a 79 años
65	46	79	125	38	78	112	132	675	De 80 a 84 años
33	18	33	60	18	42	76	67	347	De 85 a 89 años
15	11	17	29	8	22	25	28	155	De 90 y más años
12.423	13.137	6.829	16.190	6.301	8.213	19.181	21.820	104.094	Total
									Tasa de emigración
53,47	32,15	25,08	71,30	34,43	28,48	40,99	38,23	39,59	Menos de 5 años
35,11	19,21	15,04	40,61	22,00	18,89	27,49	24,57	25,11	De 5 a 9 años
27,77	14,66	10,34	28,10	15,30	16,74	21,42	19,87	19,30	De 10 a 14 años
28,69	16,09	14,71	28,66	20,45	18,50	19,17	17,58	19,65	De 15 a 19 años
51,69	30,50	25,39	48,74	34,84	35,65	30,13	27,23	33,51	De 20 a 24 años
76,70	46,09	38,61	74,79	53,34	56,52	47,82	44,38	52,18	De 25 a 29 años
75,94	41,30	34,98	70,65	47,95	48,19	47,92	45,15	49,75	De 30 a 34 años
56,55	26,87	21,22	50,64	33,19	31,01	36,19	30,69	34,55	De 35 a 39 años
40,44	19,81	14,68	34,90	23,28	22,10	26,53	21,02	24,45	De 40 a 44 años
31,16	15,06	11,08	28,26	21,22	17,68	22,15	17,21	19,70	De 45 a 49 años
24,71	11,80	8,81	21,79	16,06	15,07	19,63	14,05	16,06	De 50 a 54 años
21,97	12,23	10,58	21,40	15,82	14,24	16,25	12,38	14,90	De 55 a 59 años
20,47	10,17	7,58	16,31	12,76	11,49	16,90	11,34	13,11	De 60 a 64 años
15,78	8,14	7,20	17,08	9,43	13,55	16,23	10,27	12,23	De 65 a 69 años
14,33	6,79	7,09	12,59	9,50	12,02	12,37	9,23	10,30	De 70 a 74 años
17,33	8,13	7,84	14,59	7,56	13,84	11,87	8,93	11,01	De 75 a 79 años
17,06	7,17	11,53	18,40	10,63	13,13	11,90	11,60	12,46	De 80 a 84 años
21,93	7,44	12,46	21,68	12,76	17,49	19,29	14,91	16,07	De 85 a 89 años
20,91	11,24	14,44	20,94	12,96	18,54	13,93	15,79	16,09	De 90 y más años
42,73	22,79	17,92	39,40	26,70	25,35	28,12	24,86	27,55	Total

CONTINÚA →

1. Población y migraciones

1.4.1. Emigraciones y tasa de emigración según grupo de edad por sexo y provincia de emigración. Años 2003-2004

	Mujeres								Andalucía
	Almería	Cádiz	Córdoba	Granada	Huelva	Jaén	Málaga	Sevilla	
Año 2004									
Emigraciones									
Menos de 5 años	835	1.041	504	1.157	462	492	1.573	1.974	8.038
De 5 a 9 años	545	590	306	821	322	317	1.054	1.178	5.133
De 10 a 14 años	482	517	247	715	268	252	926	1.056	4.463
De 15 a 19 años	579	726	417	873	376	402	972	1.251	5.596
De 20 a 24 años	1.134	1.670	972	1.699	721	828	2.049	2.489	11.562
De 25 a 29 años	1.654	2.551	1.385	2.633	1.135	1.180	3.362	4.140	18.040
De 30 a 34 años	1.353	1.958	982	2.285	890	871	2.976	3.531	14.846
De 35 a 39 años	949	1.160	614	1.422	551	592	2.085	2.205	9.578
De 40 a 44 años	557	707	360	976	362	353	1.354	1.302	5.971
De 45 a 49 años	394	498	232	570	262	223	934	818	3.931
De 50 a 54 años	294	325	194	399	177	155	734	636	2.914
De 55 a 59 años	239	339	147	310	184	150	673	550	2.592
De 60 a 64 años	186	232	139	311	113	103	516	414	2.014
De 65 a 69 años	203	180	142	246	126	138	410	373	1.818
De 70 a 74 años	175	177	128	272	104	123	346	343	1.668
De 75 a 79 años	145	132	155	228	105	137	260	337	1.499
De 80 a 84 años	94	110	139	190	93	149	226	262	1.263
De 85 a 89 años	60	64	80	124	59	96	122	162	767
De 90 y más años	29	47	44	48	27	34	65	77	371
Total	9.907	13.024	7.187	15.279	6.337	6.595	20.637	23.098	102.064
Tasa de emigración									
Menos de 5 años	52,90	34,62	26,95	67,63	40,09	32,29	43,99	41,49	41,92
De 5 a 9 años	34,02	19,44	15,56	38,80	26,80	18,12	28,79	25,19	25,65
De 10 a 14 años	27,35	14,75	10,59	28,36	19,48	11,94	23,26	20,37	19,60
De 15 a 19 años	30,96	18,58	16,90	32,18	24,85	18,73	22,65	22,57	22,89
De 20 a 24 años	49,92	36,32	35,08	53,28	39,22	35,62	39,45	36,58	39,88
De 25 a 29 años	63,93	49,83	46,08	75,45	55,01	49,49	55,73	51,84	55,22
De 30 a 34 años	54,22	39,54	32,94	68,19	44,78	36,96	48,81	45,29	46,37
De 35 a 39 años	38,72	23,40	19,49	40,57	28,53	22,91	34,40	28,85	29,67
De 40 a 44 años	25,38	15,82	11,99	29,74	20,63	14,14	24,26	19,08	20,17
De 45 a 49 años	21,28	12,67	9,03	20,39	17,14	10,93	19,42	13,98	15,49
De 50 a 54 años	19,12	10,03	9,48	17,36	14,11	9,57	17,92	12,70	13,81
De 55 a 59 años	16,90	11,03	7,17	13,88	14,72	9,48	16,86	11,28	12,66
De 60 a 64 años	16,15	8,87	7,48	15,66	10,41	6,68	15,02	9,93	11,29
De 65 a 69 años	17,44	7,56	7,57	12,07	12,18	8,26	12,80	9,72	10,57
De 70 a 74 años	14,97	7,53	6,27	12,55	9,31	6,86	11,47	8,76	9,49
De 75 a 79 años	15,33	7,59	9,01	13,20	12,22	9,32	10,98	10,99	10,79
De 80 a 84 años	15,16	9,41	11,55	16,40	14,59	15,53	13,96	12,04	13,23
De 85 a 89 años	19,11	11,12	12,89	21,83	17,48	20,30	15,13	14,77	16,01
De 90 y más años	16,51	15,51	13,12	15,09	14,43	12,74	14,25	13,57	14,22
Total	35,91	22,80	18,33	38,97	27,09	20,22	30,25	25,72	26,85

FUENTE: IEA. Estadística de variaciones residenciales en Andalucía

Hombres									
Almería	Cádiz	Córdoba	Granada	Huelva	Jaén	Málaga	Sevilla	Andalucía	
									Año 2004
									Emigraciones
943	1.044	507	1.250	471	472	1.617	2.003	8.307	Menos de 5 años
588	632	288	832	305	304	1.082	1.276	5.307	De 5 a 9 años
543	552	279	757	288	338	940	1.103	4.800	De 10 a 14 años
599	641	328	711	343	366	912	1.122	5.022	De 15 a 19 años
1.424	1.415	845	1.427	708	776	1.771	2.053	10.419	De 20 a 24 años
2.874	2.406	1.341	2.525	1.263	1.284	3.205	3.860	18.758	De 25 a 29 años
2.589	2.199	1.202	2.413	1.141	1.112	3.212	3.773	17.641	De 30 a 34 años
1.702	1.403	713	1.626	789	775	2.277	2.482	11.767	De 35 a 39 años
1.074	868	493	1.119	473	512	1.559	1.506	7.604	De 40 a 44 años
701	626	320	724	356	319	1.014	1.009	5.069	De 45 a 49 años
390	450	197	446	212	184	801	730	3.410	De 50 a 54 años
287	352	185	360	186	170	757	632	2.929	De 55 a 59 años
215	241	119	288	124	113	584	467	2.151	De 60 a 64 años
183	209	139	255	123	117	459	346	1.831	De 65 a 69 años
146	164	91	234	97	97	332	284	1.445	De 70 a 74 años
95	82	94	134	55	94	220	199	973	De 75 a 79 años
76	50	69	119	60	79	145	129	727	De 80 a 84 años
32	17	37	45	29	40	60	51	311	De 85 a 89 años
13	14	20	24	10	11	17	24	133	De 90 y más años
14.474	13.365	7.267	15.289	7.033	7.163	20.964	23.049	108.604	Total
									Tasa de emigración
56,04	32,51	25,52	65,81	39,11	28,76	42,34	39,52	40,50	Menos de 5 años
35,07	19,36	13,60	37,42	23,96	16,17	29,53	25,92	25,24	De 5 a 9 años
28,63	14,80	11,32	28,35	19,59	15,26	22,41	19,96	19,86	De 10 a 14 años
29,40	15,58	12,65	24,98	21,60	16,19	20,19	19,18	19,46	De 15 a 19 años
55,65	29,35	28,85	43,16	36,94	31,38	32,62	28,92	34,12	De 20 a 24 años
92,48	45,45	42,43	68,53	56,49	49,73	51,34	46,79	54,28	De 25 a 29 años
88,79	42,59	39,87	69,22	53,73	43,91	51,43	47,25	52,71	De 30 a 34 años
62,46	27,68	22,38	45,63	38,60	29,14	37,65	32,17	35,65	De 35 a 39 años
45,11	18,93	16,24	34,04	26,14	19,73	28,25	22,04	25,31	De 40 a 44 años
35,35	15,76	12,38	25,65	22,42	14,74	21,54	17,53	19,82	De 45 a 49 años
24,44	13,69	9,55	19,81	15,81	11,06	20,16	14,92	16,19	De 50 a 54 años
20,32	11,54	9,66	17,25	14,74	11,40	19,33	13,64	14,82	De 55 a 59 años
19,64	9,62	7,13	15,81	12,01	8,47	17,94	12,09	12,98	De 60 a 64 años
17,44	9,91	8,75	14,46	13,65	8,10	15,90	10,69	12,22	De 65 a 69 años
14,69	8,52	5,45	12,85	10,58	6,25	12,96	9,41	9,99	De 70 a 74 años
13,28	6,78	7,52	10,46	8,83	8,16	12,72	9,74	9,73	De 75 a 79 años
18,59	7,41	9,45	16,35	15,90	12,24	14,53	10,76	12,62	De 80 a 84 años
20,50	6,78	13,48	15,87	19,91	16,33	15,12	11,09	14,06	De 85 a 89 años
18,54	13,97	16,73	18,00	15,76	9,70	8,98	13,06	13,67	De 90 y más años
51,57	23,91	19,37	38,04	30,63	22,50	31,96	26,78	29,50	Total

1. Población y migraciones

1.4.2. Inmigraciones según grupo de edad por sexo y provincia. Años 2003-2004

	Mujeres								Andalucía
	Almería	Cádiz	Córdoba	Granada	Huelva	Jaén	Málaga	Sevilla	
Año 2003									
Menos de 5 años	846	1.106	485	1.238	394	509	1.576	1.912	8.066
De 5 a 9 años	498	700	344	963	281	394	1.191	1.284	5.655
De 10 a 14 años	515	649	281	819	236	365	968	1.052	4.885
De 15 a 19 años	546	724	364	962	357	438	1.118	1.233	5.742
De 20 a 24 años	1.138	1.612	823	1.870	673	783	2.284	2.374	11.557
De 25 a 29 años	1.643	2.613	1.033	2.697	1.001	1.021	3.665	4.059	17.732
De 30 a 34 años	1.423	2.083	906	2.318	791	840	3.197	3.471	15.029
De 35 a 39 años	894	1.328	609	1.646	483	650	2.189	2.126	9.925
De 40 a 44 años	615	814	387	1.051	383	400	1.481	1.227	6.358
De 45 a 49 años	421	517	248	707	220	290	1.004	782	4.189
De 50 a 54 años	310	397	192	555	181	259	736	624	3.254
De 55 a 59 años	287	368	195	443	164	213	686	518	2.874
De 60 a 64 años	190	262	176	372	116	185	557	400	2.258
De 65 a 69 años	211	240	156	361	107	252	486	378	2.191
De 70 a 74 años	176	213	142	312	86	197	380	333	1.839
De 75 a 79 años	136	164	158	270	69	151	352	313	1.613
De 80 a 84 años	98	111	125	234	69	118	229	242	1.226
De 85 a 89 años	58	64	84	134	40	62	139	157	738
De 90 y más años	21	33	48	76	20	34	71	92	395
Total	10.026	13.998	6.756	17.028	5.671	7.161	22.309	22.577	105.526
Año 2004									
Menos de 5 años	873	1.281	486	1.215	489	526	1.835	2.153	8.858
De 5 a 9 años	553	725	347	951	329	346	1.203	1.343	5.797
De 10 a 14 años	523	612	308	806	268	322	1.046	1.129	5.014
De 15 a 19 años	575	766	410	928	376	397	1.095	1.261	5.808
De 20 a 24 años	1.128	1.676	852	1.671	678	687	2.453	2.457	11.602
De 25 a 29 años	1.752	2.652	1.182	2.508	1.055	939	4.037	4.508	18.633
De 30 a 34 años	1.517	2.208	911	2.213	888	811	3.499	3.870	15.917
De 35 a 39 años	1.008	1.404	559	1.494	547	534	2.504	2.362	10.412
De 40 a 44 años	602	831	413	1.049	376	344	1.664	1.385	6.664
De 45 a 49 años	415	555	237	678	268	243	1.103	882	4.381
De 50 a 54 años	330	410	202	472	192	189	883	718	3.396
De 55 a 59 años	288	408	188	390	229	171	814	603	3.091
De 60 a 64 años	242	303	161	330	149	136	640	442	2.403
De 65 a 69 años	235	219	160	241	137	164	539	404	2.099
De 70 a 74 años	198	211	149	250	117	126	413	368	1.832
De 75 a 79 años	163	163	126	216	108	105	323	323	1.527
De 80 a 84 años	110	114	108	164	103	87	251	278	1.215
De 85 a 89 años	57	84	65	98	61	52	150	173	740
De 90 y más años	30	43	38	55	24	28	75	73	366
Total	10.599	14.665	6.902	15.729	6.394	6.207	24.527	24.732	109.755

FUENTE: IEA. Estadística de variaciones residenciales en Andalucía

Hombres

Almería	Cádiz	Córdoba	Granada	Huelva	Jaén	Málaga	Sevilla	Andalucía	
									Año 2003
886	1.258	541	1.302	417	545	1.700	2.045	8.694	Menos de 5 años
544	738	336	1.003	294	428	1.205	1.314	5.862	De 5 a 9 años
518	632	320	845	235	407	1.060	1.163	5.180	De 10 a 14 años
513	626	356	888	319	383	996	1.048	5.129	De 15 a 19 años
977	1.358	673	1.585	635	727	1.943	1.992	9.890	De 20 a 24 años
1.696	2.435	1.062	2.639	1.026	1.128	3.393	3.779	17.158	De 25 a 29 años
1.646	2.408	972	2.388	1.011	1.077	3.489	3.681	16.672	De 30 a 34 años
1.283	1.582	694	1.888	647	846	2.561	2.455	11.956	De 35 a 39 años
789	1.002	470	1.262	400	542	1.741	1.495	7.701	De 40 a 44 años
540	668	278	860	288	353	1.124	1.023	5.134	De 45 a 49 años
408	447	209	553	245	259	874	725	3.720	De 50 a 54 años
342	425	210	491	219	248	752	614	3.301	De 55 a 59 años
252	329	176	361	141	183	595	437	2.474	De 60 a 64 años
196	244	167	384	119	257	541	391	2.299	De 65 a 69 años
159	152	127	271	90	194	363	298	1.654	De 70 a 74 años
105	104	101	203	60	125	224	165	1.087	De 75 a 79 años
83	57	57	120	28	66	115	139	665	De 80 a 84 años
26	22	33	58	19	35	72	63	328	De 85 a 89 años
12	9	18	29	6	18	25	14	131	De 90 y más años
10.975	14.496	6.800	17.130	6.199	7.821	22.773	22.841	109.035	Total
									Año 2004
943	1.245	551	1.324	496	542	1.902	2.195	9.198	Menos de 5 años
619	779	331	950	311	317	1.310	1.363	5.980	De 5 a 9 años
546	652	293	861	289	341	1.116	1.225	5.323	De 10 a 14 años
562	639	314	786	311	318	1.085	1.174	5.189	De 15 a 19 años
1.093	1.379	728	1.417	670	616	2.077	1.972	9.952	De 20 a 24 años
2.068	2.562	1.191	2.490	1.198	1.013	3.950	4.078	18.550	De 25 a 29 años
2.058	2.527	1.041	2.381	1.135	1.059	3.958	4.153	18.312	De 30 a 34 años
1.401	1.670	688	1.803	725	728	2.848	2.658	12.521	De 35 a 39 años
943	1.056	465	1.216	473	529	2.021	1.611	8.314	De 40 a 44 años
657	710	339	780	350	344	1.295	1.098	5.573	De 45 a 49 años
406	491	215	505	224	219	989	751	3.800	De 50 a 54 años
330	476	230	434	241	203	922	590	3.426	De 55 a 59 años
263	331	170	350	157	148	728	500	2.647	De 60 a 64 años
237	263	164	278	147	150	604	363	2.206	De 65 a 69 años
185	175	118	237	125	98	390	302	1.630	De 70 a 74 años
107	113	90	120	52	86	275	182	1.025	De 75 a 79 años
98	73	51	108	65	50	153	127	725	De 80 a 84 años
38	26	33	35	26	29	75	57	319	De 85 a 89 años
13	8	17	16	16	11	23	28	132	De 90 y más años
12.567	15.175	7.029	16.091	7.011	6.801	25.721	24.427	114.822	Total

1. Población y migraciones

1.4.3. Migraciones según sexo por lugar de nacimiento. Años 2003-2004

	Lugar de nacimiento										Total
	Almería	Cádiz	Córdoba	Granada	Huelva	Jaén	Málaga	Sevilla	Resto de España	Extranjero	
Año 2003											
Emigraciones											
Mujeres											
Almería	5.103	65	68	622	19	130	90	68	1.186	2.432	9.783
Cádiz	34	8.570	157	140	73	92	307	553	1.697	1.105	12.728
Córdoba	22	58	4.868	127	31	157	101	204	844	603	7.015
Granada	285	137	204	11.023	48	486	233	144	1.891	1.724	16.175
Huelva	14	135	61	34	3.490	42	37	529	588	711	5.641
Jaén	28	38	164	225	18	5.676	56	65	920	567	7.757
Málaga	82	650	458	464	72	245	9.432	451	2.697	4.318	18.869
Sevilla	62	671	396	202	517	209	279	15.136	2.637	1.720	21.829
Andalucía	5.630	10.324	6.376	12.837	4.268	7.037	10.535	17.150	12.460	13.180	99.797
Hombres											
Almería	5.091	77	77	656	24	139	100	81	1.208	4.970	12.423
Cádiz	37	8.731	159	123	85	105	330	571	1.844	1.152	13.137
Córdoba	22	58	4.685	119	17	144	103	200	830	651	6.829
Granada	247	170	183	11.044	33	402	198	137	1.684	2.092	16.190
Huelva	15	109	69	44	3.547	31	42	494	630	1.320	6.301
Jaén	27	42	132	217	18	5.632	50	66	843	1.186	8.213
Málaga	82	612	458	452	60	257	9.448	437	2.615	4.760	19.181
Sevilla	55	651	378	210	503	204	244	15.462	2.421	1.692	21.820
Andalucía	5.576	10.450	6.141	12.865	4.287	6.914	10.515	17.448	12.075	17.823	104.094
Inmigraciones											
Mujeres											
Almería	4.669	82	104	788	23	214	116	100	1.652	2.278	10.026
Cádiz	61	7.992	216	192	113	115	384	794	2.901	1.230	13.998
Córdoba	37	70	4.020	144	41	210	155	262	1.279	538	6.756
Granada	374	210	276	10.360	47	709	343	232	2.766	1.711	17.028
Huelva	17	159	82	41	3.091	40	54	668	838	681	5.671
Jaén	36	59	158	257	17	4.650	66	82	1.297	539	7.161
Málaga	126	963	740	668	78	401	8.873	769	4.321	5.370	22.309
Sevilla	80	853	552	259	704	236	363	14.077	3.512	1.941	22.577
Andalucía	5.400	10.388	6.148	12.709	4.114	6.575	10.354	16.984	18.566	14.288	105.526
Hombres											
Almería	4.730	109	120	826	31	240	136	120	1.738	2.925	10.975
Cádiz	66	8.157	208	197	118	156	444	825	3.015	1.310	14.496
Córdoba	28	77	3.964	160	29	210	159	298	1.262	613	6.800
Granada	359	198	273	10.570	44	596	316	223	2.664	1.887	17.130
Huelva	19	130	75	61	3.174	50	65	661	878	1.086	6.199
Jaén	44	69	165	277	19	4.836	75	87	1.254	995	7.821
Málaga	136	989	737	647	90	419	8.774	781	4.274	5.926	22.773
Sevilla	85	839	563	248	698	245	343	14.556	3.413	1.851	22.841
Andalucía	5.467	10.568	6.105	12.986	4.203	6.752	10.312	17.551	18.498	16.593	109.035

CONTINUA →

1.4.3. Migraciones según sexo por lugar de nacimiento. Años 2003-2004

CONTINUACIÓN

	Lugar de nacimiento										Total
	Almería	Cádiz	Córdoba	Granada	Huelva	Jaén	Málaga	Sevilla	Resto de España	Extranjero	
Año 2004											
Emigraciones											
Mujeres											
Almería	4.960	70	71	578	11	124	99	72	1.161	2.761	9.907
Cádiz	37	8.497	136	136	98	90	338	561	1.905	1.226	13.024
Córdoba	32	62	4.826	94	37	151	109	213	902	761	7.187
Granada	230	146	160	10.096	33	365	196	160	1.779	2.114	15.279
Huelva	11	110	68	38	3.939	29	40	522	658	922	6.337
Jaén	32	38	135	210	13	4.563	43	65	865	631	6.595
Málaga	73	651	460	487	54	239	9.872	521	2.851	5.429	20.637
Sevilla	67	684	418	194	523	206	290	15.977	2.653	2.086	23.098
Andalucía	5.442	10.258	6.274	11.833	4.708	5.767	10.987	18.091	12.774	15.930	102.064
Hombres											
Almería	4.805	77	89	607	22	156	105	80	1.180	7.353	14.474
Cádiz	33	8.509	137	124	107	95	326	597	2.014	1.423	13.365
Córdoba	34	68	4.694	105	25	135	114	220	888	984	7.267
Granada	251	118	169	9.712	26	373	203	148	1.748	2.541	15.289
Huelva	10	135	84	45	3.716	29	45	529	630	1.810	7.033
Jaén	23	44	127	200	11	4.386	39	63	816	1.454	7.163
Málaga	81	689	396	443	48	247	9.634	509	2.760	6.157	20.964
Sevilla	60	629	422	198	490	190	282	15.967	2.622	2.189	23.049
Andalucía	5.297	10.269	6.118	11.434	4.445	5.611	10.748	18.113	12.658	23.911	108.604
Inmigraciones											
Mujeres											
Almería	4.619	98	95	775	21	207	123	127	1.813	2.721	10.599
Cádiz	58	8.111	185	176	128	132	400	815	3.157	1.503	14.665
Córdoba	33	75	3.975	137	49	232	161	264	1.287	689	6.902
Granada	307	175	229	9.362	53	584	263	192	2.562	2.002	15.729
Huelva	15	143	105	56	3.581	57	48	683	970	736	6.394
Jaén	44	52	178	239	15	3.649	56	79	1.269	626	6.207
Málaga	124	940	792	717	104	488	9.505	720	4.708	6.429	24.527
Sevilla	83	912	580	287	696	270	364	15.328	3.911	2.301	24.732
Andalucía	5.283	10.506	6.139	11.749	4.647	5.619	10.920	18.208	19.677	17.007	109.755
Hombres											
Almería	4.578	103	100	780	28	236	156	122	1.934	4.530	12.567
Cádiz	53	8.216	199	164	130	113	444	843	3.242	1.771	15.175
Córdoba	43	67	3.915	135	38	198	133	281	1.326	893	7.029
Granada	311	157	222	9.279	52	547	277	186	2.521	2.539	16.091
Huelva	24	170	107	58	3.481	52	54	721	966	1.378	7.011
Jaén	30	41	166	201	19	3.716	63	76	1.270	1.219	6.801
Málaga	111	971	798	656	89	494	9.294	750	4.728	7.830	25.721
Sevilla	71	877	568	257	632	250	338	15.223	3.819	2.392	24.427
Andalucía	5.221	10.602	6.075	11.530	4.469	5.606	10.759	18.202	19.806	22.552	114.822

FUENTES: INE. Estadística de variaciones residenciales
IEA. Estadística de variaciones residenciales en Andalucía

1. Población y migraciones

1.4.4. Migraciones según sexo y provincia de origen por provincia de destino. Años 2003-2004

	Destino										Total
	Almería	Cádiz	Córdoba	Granada	Huelva	Jaén	Málaga	Sevilla	Andalucía	Resto de España	
Origen											
Año 2003											
Mujeres											
Almería	5.895	99	72	663	30	94	194	104	7.151	2.632	9.783
Cádiz	89	6.148	121	267	164	81	950	947	8.767	3.961	12.728
Córdoba	100	166	2.582	253	75	187	619	456	4.438	2.577	7.015
Granada	715	225	194	10.383	60	386	750	244	12.957	3.218	16.175
Huelva	17	187	74	53	3.132	27	98	868	4.456	1.185	5.641
Jaén	166	80	231	566	36	3.594	343	160	5.176	2.581	7.757
Málaga	203	732	388	604	92	175	12.260	567	15.021	3.848	18.869
Sevilla	101	1.050	403	240	811	143	799	13.888	17.435	4.394	21.829
Andalucía	7.286	8.687	4.065	13.029	4.400	4.687	16.013	17.234	75.401	24.396	99.797
Resto de España	2.740	5.311	2.691	3.999	1.271	2.474	6.296	5.343	30.125	588.116	618.241
Extranjero	6.934	917	1.224	1.988	669	411	12.337	3.263	27.743	198.398	226.141
Total	16.960	14.915	7.980	19.016	6.340	7.572	34.646	25.840	133.269	810.910	944.179
Hombres											
Almería	6.196	118	79	687	78	133	279	122	7.692	4.731	12.423
Cádiz	87	6.339	120	232	156	93	1.012	911	8.950	4.187	13.137
Córdoba	91	168	2.527	242	66	183	587	468	4.332	2.497	6.829
Granada	723	225	185	10.269	58	385	725	234	12.804	3.386	16.190
Huelva	31	182	72	72	3.261	63	129	859	4.669	1.632	6.301
Jaén	192	87	238	479	87	3.690	334	174	5.281	2.932	8.213
Málaga	216	794	383	605	101	170	12.224	547	15.040	4.141	19.181
Sevilla	110	994	391	249	787	143	809	13.927	17.410	4.410	21.820
Andalucía	7.646	8.907	3.995	12.835	4.594	4.860	16.099	17.242	76.178	27.916	104.094
Resto de España	3.329	5.589	2.805	4.295	1.605	2.961	6.674	5.599	32.857	612.914	645.771
Extranjero	8.091	849	1.394	2.095	795	555	13.403	3.113	30.295	213.574	243.869
Total	19.066	15.345	8.194	19.225	6.994	8.376	36.176	25.954	139.330	854.404	993.734
Año 2004											
Mujeres											
Almería	6.039	102	90	636	30	114	257	115	7.383	2.524	9.907
Cádiz	86	6.470	120	200	162	80	1.022	1.097	9.237	3.787	13.024
Córdoba	85	177	2.709	212	97	201	721	530	4.732	2.455	7.187
Granada	717	190	188	9.551	45	366	745	271	12.073	3.206	15.279
Huelva	29	161	76	63	3.677	29	124	906	5.065	1.272	6.337
Jaén	186	89	245	545	46	2.533	392	183	4.219	2.376	6.595
Málaga	218	841	416	572	90	145	13.569	636	16.487	4.150	20.637
Sevilla	133	1.108	398	209	791	122	840	15.158	18.759	4.339	23.098
Andalucía	7.493	9.138	4.242	11.988	4.938	3.590	17.670	18.896	77.955	24.109	102.064
Resto de España	3.106	5.527	2.660	3.741	1.456	2.617	6.857	5.836	31.800	604.094	635.894
Extranjero	8.335	3.106	1.701	3.878	1.929	963	15.894	4.486	40.292	269.948	310.240
Total	18.934	17.771	8.603	19.607	8.323	7.170	40.421	29.218	150.047	898.151	1.048.198
Hombres											
Almería	6.629	125	106	698	143	168	417	127	8.413	6.061	14.474
Cádiz	122	6.523	110	203	171	71	1.066	1.036	9.302	4.063	13.365
Córdoba	94	168	2.686	211	111	183	746	542	4.741	2.526	7.267
Granada	715	186	177	9.522	63	329	787	233	12.012	3.277	15.289
Huelva	49	184	76	96	3.625	97	162	855	5.144	1.889	7.033
Jaén	213	85	224	485	88	2.500	364	181	4.140	3.023	7.163
Málaga	248	939	359	571	85	156	13.454	577	16.389	4.575	20.964
Sevilla	141	1.050	450	201	840	114	850	14.894	18.540	4.509	23.049
Andalucía	8.211	9.260	4.188	11.987	5.126	3.618	17.846	18.445	78.681	29.923	108.604
Resto de España	4.356	5.915	2.841	4.104	1.885	3.183	7.875	5.982	36.141	644.743	680.884
Extranjero	18.462	3.046	2.031	5.022	2.541	1.395	17.594	4.053	54.144	320.177	374.321
Total	31.029	18.221	9.060	21.113	9.552	8.196	43.315	28.480	168.966	994.843	1.163.809

FUENTES: INE. Estadística de variaciones residenciales

IEA. Estadística de variaciones residenciales en Andalucía

1.4.5. Migraciones de extranjeros según sexo y provincia de origen por provincia de destino. Años 2003-2004

	Destino									Resto de España
	Almería	Cádiz	Córdoba	Granada	Huelva	Jaén	Málaga	Sevilla	Andalucía	
Origen										
Año 2003										
Mujeres										
Almería	1.107	9	12	57	14	17	57	9	1.282	986
Cádiz	20	289	2	17	9	6	110	56	509	381
Córdoba	7	5	93	21	8	13	62	34	243	275
Granada	71	17	13	543	11	27	135	23	840	504
Huelva	7	10	10	2	184	2	22	57	294	326
Jaén	8	7	12	28	11	120	27	7	220	289
Málaga	42	97	30	93	13	10	2.392	51	2.728	913
Sevilla	12	50	31	14	42	12	82	634	877	479
Resto de España	815	451	258	522	279	260	1.730	670	4.985	117.304
Extranjero	6.640	622	1.108	1.743	589	360	11.407	2.871	25.340	181.148
Total	8.729	1.557	1.569	3.040	1.160	827	16.024	4.412	37.318	302.605
Hombres										
Almería	1.322	24	36	71	58	44	119	17	1.691	3.127
Cádiz	17	260	4	18	14	5	96	43	457	447
Córdoba	8	8	92	13	6	15	58	33	233	332
Granada	67	18	4	562	13	41	149	24	878	773
Huelva	14	15	14	16	247	44	40	70	460	774
Jaén	21	6	30	32	57	151	38	17	352	755
Málaga	51	116	28	97	17	13	2.471	47	2.840	1.193
Sevilla	8	43	25	23	50	12	83	555	799	525
Resto de España	1.208	524	281	615	521	590	2.026	678	6.443	138.076
Extranjero	7.768	560	1.264	1.874	718	497	12.506	2.729	27.916	195.120
Total	10.484	1.574	1.778	3.321	1.701	1.412	17.586	4.213	42.069	341.122
Año 2004										
Mujeres										
Almería	1.307	20	18	86	13	27	93	15	1.579	1.063
Cádiz	17	344	6	17	9	4	136	76	609	445
Córdoba	17	22	143	16	11	14	70	48	341	325
Granada	78	18	21	750	8	27	146	25	1.073	645
Huelva	17	12	11	7	238	10	25	118	438	399
Jaén	24	4	23	35	8	135	24	14	267	321
Málaga	80	180	55	105	19	13	3.096	60	3.608	1.216
Sevilla	17	81	23	23	45	3	99	788	1.079	653
Resto de España	987	585	297	612	291	342	2.021	772	5.907	135.989
Extranjero	8.063	2.724	1.560	3.631	1.843	903	14.987	4.043	37.754	253.368
Total	10.607	3.990	2.157	5.282	2.485	1.478	20.697	5.959	52.655	394.424
Hombres										
Almería	1.800	46	31	138	117	72	257	34	2.495	4.680
Cádiz	23	362	6	30	23	6	170	62	682	494
Córdoba	23	19	144	33	37	11	78	65	410	479
Granada	119	26	29	848	13	42	200	30	1.307	891
Huelva	33	26	21	52	303	72	58	103	668	1.066
Jaén	38	9	35	61	45	186	45	23	442	968
Málaga	86	197	48	133	15	28	3.253	66	3.826	1.681
Sevilla	20	58	37	18	64	17	82	727	1.023	797
Resto de España	2.164	720	458	861	648	758	2.874	903	9.386	170.486
Extranjero	18.190	2.650	1.910	4.741	2.455	1.320	16.710	3.647	51.623	303.099
Total	22.496	4.113	2.719	6.915	3.720	2.512	23.727	5.660	71.862	484.641

FUENTE: IEA. Estadística de variaciones residenciales en Andalucía

1. Población y migraciones

1.4.6. Inmigraciones de nacionalidad extranjera procedentes de fuera de Andalucía según nacionalidad y grupo de edad por sexo y provincia de destino. Años 2003-2004

	Mujeres								Andalucía
	Almería	Cádiz	Córdoba	Granada	Huelva	Jaén	Málaga	Sevilla	
Año 2003									
Procedentes del extranjero									
Unión Europea									
Menos de 5 años	76	23	4	41	9	1	335	19	508
De 5 a 9 años	71	8	7	22	3	-	262	12	385
De 10 a 14 años	76	13	5	29	5	3	247	7	385
De 15 a 19 años	30	9	1	12	4	-	146	23	225
De 20 a 24 años	46	16	11	16	8	1	191	45	334
De 25 a 29 años	72	18	9	33	9	4	339	50	534
De 30 a 34 años	93	26	9	35	13	5	410	37	628
De 35 a 39 años	119	30	7	48	15	3	437	31	690
De 40 a 44 años	106	19	10	44	13	3	368	16	579
De 45 a 49 años	132	14	7	50	10	1	358	11	583
De 50 a 54 años	173	11	5	37	13	2	384	13	638
De 55 a 59 años	200	16	6	54	8	1	451	9	745
De 60 a 64 años	163	15	7	45	2	-	404	10	646
De 65 a 69 años	82	7	2	32	7	-	247	4	381
De 70 a 74 años	29	4	1	13	1	1	84	4	137
De 75 a 79 años	14	1	2	7	1	-	34	-	59
De 80 a 84 años	8	-	2	4	-	-	33	2	49
De 85 a 89 años	3	-	-	4	-	-	12	-	19
De 90 y más años	-	-	-	1	1	-	4	1	7
Total	1.493	230	95	527	122	25	4.746	294	7.532
Resto de Europa									
Menos de 5 años	110	2	9	28	10	4	51	25	239
De 5 a 9 años	95	3	10	17	4	3	47	14	193
De 10 a 14 años	113	1	14	22	8	3	68	14	243
De 15 a 19 años	147	4	28	57	16	9	88	32	381
De 20 a 24 años	405	17	67	144	56	17	200	109	1.015
De 25 a 29 años	372	12	48	86	54	25	249	98	944
De 30 a 34 años	248	7	40	55	26	5	196	65	642
De 35 a 39 años	149	9	25	41	26	8	171	52	481
De 40 a 44 años	98	2	13	25	17	7	160	29	351
De 45 a 49 años	66	6	16	15	9	4	105	26	247
De 50 a 54 años	30	1	8	13	5	-	84	17	158
De 55 a 59 años	13	1	4	7	2	-	36	7	70
De 60 a 64 años	6	-	3	5	-	-	29	2	45
De 65 a 69 años	5	-	3	3	-	-	14	2	27
De 70 a 74 años	1	-	-	1	-	-	7	-	9
De 75 a 79 años	2	-	1	-	-	-	5	-	8
De 80 a 84 años	1	-	-	-	-	-	-	-	1
De 85 a 89 años	1	-	-	-	-	-	1	-	2
De 90 y más años	-	-	-	-	-	-	-	1	1
Total	1.862	65	289	519	233	85	1.511	493	5.057
África									
Menos de 5 años	115	10	14	8	5	8	43	24	227
De 5 a 9 años	120	6	3	3	4	6	45	17	204
De 10 a 14 años	149	8	8	9	4	4	50	27	259
De 15 a 19 años	146	7	11	17	5	14	79	41	320
De 20 a 24 años	172	19	20	16	9	14	174	93	517
De 25 a 29 años	163	11	18	18	22	13	200	86	531
De 30 a 34 años	145	12	15	17	6	9	134	36	374

Hombres									
Almería	Cádiz	Córdoba	Granada	Huelva	Jaén	Málaga	Sevilla	Andalucía	
									Año 2003
									Procedentes del extranjero
									Unión Europea
85	14	6	31	8	5	386	24	559	Menos de 5 años
68	13	9	25	1	3	266	12	397	De 5 a 9 años
75	11	5	23	-	9	299	10	432	De 10 a 14 años
29	11	3	11	6	-	133	10	203	De 15 a 19 años
37	13	11	17	16	6	173	30	303	De 20 a 24 años
77	29	10	18	12	7	298	62	513	De 25 a 29 años
124	32	9	36	12	5	420	60	698	De 30 a 34 años
121	31	12	47	17	4	456	40	728	De 35 a 39 años
113	32	9	47	14	9	432	32	688	De 40 a 44 años
132	11	8	41	6	2	369	16	585	De 45 a 49 años
158	14	4	53	16	1	380	13	639	De 50 a 54 años
214	16	10	51	13	5	498	15	822	De 55 a 59 años
220	23	7	55	8	-	457	16	786	De 60 a 64 años
142	10	4	28	2	-	380	7	573	De 65 a 69 años
49	1	1	28	4	1	164	1	249	De 70 a 74 años
20	1	1	9	1	-	63	1	96	De 75 a 79 años
4	-	-	2	-	-	27	-	33	De 80 a 84 años
5	1	1	-	-	1	5	-	13	De 85 a 89 años
-	1	-	-	-	-	2	1	4	De 90 y más años
1.673	264	110	522	136	58	5.208	350	8.321	Total
									Resto de Europa
102	6	13	29	3	4	67	24	248	Menos de 5 años
91	4	7	17	7	4	50	12	192	De 5 a 9 años
100	2	13	19	11	3	61	15	224	De 10 a 14 años
112	4	39	34	26	11	71	34	331	De 15 a 19 años
224	6	92	105	54	21	148	65	715	De 20 a 24 años
298	11	85	103	42	32	217	90	878	De 25 a 29 años
226	2	54	83	28	18	153	64	628	De 30 a 34 años
152	3	41	46	25	15	130	38	450	De 35 a 39 años
95	1	32	36	19	13	131	27	354	De 40 a 44 años
78	1	22	21	18	8	93	24	265	De 45 a 49 años
41	-	13	11	10	2	52	6	135	De 50 a 54 años
13	2	8	4	2	-	25	6	60	De 55 a 59 años
4	-	1	1	-	-	28	1	35	De 60 a 64 años
3	1	-	2	-	-	10	1	17	De 65 a 69 años
2	-	-	1	-	-	10	-	13	De 70 a 74 años
-	-	-	-	-	-	9	-	9	De 75 a 79 años
-	-	-	-	-	-	2	-	2	De 80 a 84 años
-	-	-	-	-	-	-	-	-	De 85 a 89 años
-	-	-	-	-	-	-	1	1	De 90 y más años
1.541	43	420	512	245	131	1.257	408	4.557	Total
									África
187	7	8	6	7	12	59	19	305	Menos de 5 años
141	3	2	10	3	3	46	21	229	De 5 a 9 años
173	7	3	12	10	11	57	42	315	De 10 a 14 años
183	9	31	30	16	6	122	79	476	De 15 a 19 años
302	10	70	57	26	36	335	108	944	De 20 a 24 años
564	23	67	49	51	28	426	165	1.373	De 25 a 29 años
429	10	51	41	33	19	362	127	1.072	De 30 a 34 años

CONTINÚA →

1. Población y migraciones

1.4.6. Inmigraciones de nacionalidad extranjera procedentes de fuera de Andalucía según nacionalidad y grupo de edad por sexo y provincia de destino. Años 2003-2004

	Mujeres								Andalucía
	Almería	Cádiz	Córdoba	Granada	Huelva	Jaén	Málaga	Sevilla	
De 35 a 39 años	111	11	7	14	8	7	98	27	283
De 40 a 44 años	77	3	3	13	3	2	64	14	179
De 45 a 49 años	29	5	2	5	3	2	35	8	89
De 50 a 54 años	22	-	1	2	-	2	37	8	72
De 55 a 59 años	10	4	-	5	-	2	30	2	53
De 60 a 64 años	10	1	2	1	-	1	17	2	34
De 65 a 69 años	4	-	-	3	-	-	13	4	24
De 70 a 74 años	2	-	-	1	-	-	4	1	8
De 75 a 79 años	-	1	-	1	-	-	3	-	5
De 80 a 84 años	-	-	-	-	-	-	-	-	-
De 85 a 89 años	-	-	-	-	-	-	-	-	1
De 90 y más años	-	-	-	1	-	-	-	-	1
Total	1.275	98	104	135	69	84	1.026	390	3.181
América del Norte									
Menos de 5 años	3	2	2	-	-	-	12	8	27
De 5 a 9 años	1	-	1	1	-	-	11	4	18
De 10 a 14 años	3	-	1	1	-	-	5	2	12
De 15 a 19 años	2	2	2	-	-	-	5	3	14
De 20 a 24 años	1	1	2	2	-	-	11	14	31
De 25 a 29 años	1	2	4	4	-	1	12	13	37
De 30 a 34 años	1	1	4	7	-	2	21	15	51
De 35 a 39 años	2	1	2	2	-	-	17	3	27
De 40 a 44 años	3	-	-	2	-	1	9	6	21
De 45 a 49 años	2	1	2	-	-	1	10	3	19
De 50 a 54 años	2	-	-	1	1	1	9	4	18
De 55 a 59 años	3	1	-	-	-	-	7	-	11
De 60 a 64 años	1	3	1	1	1	-	11	-	18
De 65 a 69 años	-	-	1	1	-	-	5	-	7
De 70 a 74 años	1	-	-	1	-	-	2	1	5
De 75 a 79 años	-	-	-	-	-	-	3	-	3
De 80 a 84 años	-	-	-	-	-	-	1	1	2
De 85 a 89 años	-	-	-	-	-	-	-	-	-
De 90 y más años	-	1	-	-	-	-	-	-	1
Total	26	15	22	23	2	6	151	77	322
América Central									
Menos de 5 años	3	1	2	1	-	-	8	3	18
De 5 a 9 años	2	-	1	-	-	-	1	3	7
De 10 a 14 años	5	1	3	1	1	-	3	9	23
De 15 a 19 años	4	4	2	3	2	1	5	11	32
De 20 a 24 años	10	6	4	2	-	3	21	11	57
De 25 a 29 años	13	6	3	5	2	4	22	13	68
De 30 a 34 años	8	11	4	2	-	-	12	14	51
De 35 a 39 años	6	3	2	3	1	4	14	13	46
De 40 a 44 años	4	3	1	-	1	1	9	7	26
De 45 a 49 años	3	1	2	1	-	-	4	3	14
De 50 a 54 años	1	-	1	1	-	-	5	3	11
De 55 a 59 años	-	4	1	2	1	1	7	1	17
De 60 a 64 años	1	-	-	-	-	-	5	3	9
De 65 a 69 años	-	1	-	1	-	-	2	3	7
De 70 a 74 años	1	1	1	1	-	-	-	-	4
De 75 a 79 años	-	-	-	-	-	-	2	1	3
De 80 a 84 años	-	1	-	-	-	-	1	-	2
De 85 a 89 años	-	-	-	-	-	-	-	-	-
Total	61	43	27	23	8	14	121	98	395

Hombres									
Almería	Cádiz	Córdoba	Granada	Huelva	Jaén	Málaga	Sevilla	Andalucía	
254	7	23	17	28	10	219	57	615	De 35 a 39 años
131	4	12	11	21	9	101	39	328	De 40 a 44 años
66	5	3	14	5	6	65	14	178	De 45 a 49 años
22	2	4	2	5	1	29	5	70	De 50 a 54 años
7	2	-	-	-	1	24	2	36	De 55 a 59 años
6	3	4	1	-	-	13	3	30	De 60 a 64 años
6	1	-	2	-	-	22	1	32	De 65 a 69 años
2	-	1	1	-	-	5	3	12	De 70 a 74 años
1	-	-	-	-	-	6	-	7	De 75 a 79 años
-	-	-	-	-	-	2	-	2	De 80 a 84 años
1	-	-	-	-	-	-	-	1	De 85 a 89 años
-	-	-	-	-	-	-	-	-	De 90 y más años
2.475	93	279	253	205	142	1.893	685	6.025	Total
									América del Norte
-	-	4	1	-	-	14	6	25	Menos de 5 años
-	-	1	1	-	-	8	6	16	De 5 a 9 años
-	-	1	2	-	-	9	2	14	De 10 a 14 años
2	-	-	-	-	-	3	4	9	De 15 a 19 años
1	1	1	-	-	-	10	11	24	De 20 a 24 años
2	-	1	3	-	-	10	14	30	De 25 a 29 años
-	4	2	3	-	-	4	17	30	De 30 a 34 años
1	2	1	4	-	-	11	8	27	De 35 a 39 años
1	1	-	2	1	-	15	3	23	De 40 a 44 años
-	1	-	2	-	-	7	7	17	De 45 a 49 años
-	3	-	-	-	-	5	1	9	De 50 a 54 años
1	3	-	1	-	-	6	3	14	De 55 a 59 años
1	-	1	5	-	-	12	2	21	De 60 a 64 años
1	-	-	-	-	-	10	-	11	De 65 a 69 años
-	2	-	-	1	-	4	-	7	De 70 a 74 años
1	-	-	-	-	-	4	-	5	De 75 a 79 años
-	-	-	-	-	-	-	-	-	De 80 a 84 años
-	-	-	-	-	-	1	-	1	De 85 a 89 años
-	-	-	-	-	-	-	-	-	De 90 y más años
11	17	12	24	2	-	133	84	283	Total
									América Central
-	-	1	-	-	-	4	4	9	Menos de 5 años
3	-	2	-	-	-	2	5	12	De 5 a 9 años
5	1	4	2	1	2	6	13	34	De 10 a 14 años
6	-	1	1	-	-	8	10	26	De 15 a 19 años
6	4	-	2	-	-	9	4	25	De 20 a 24 años
7	-	3	-	1	-	15	10	36	De 25 a 29 años
3	-	5	1	-	-	16	12	37	De 30 a 34 años
5	2	6	2	2	1	15	9	42	De 35 a 39 años
2	-	1	1	1	-	11	8	24	De 40 a 44 años
1	2	1	-	-	-	6	2	12	De 45 a 49 años
1	-	1	1	-	-	2	1	6	De 50 a 54 años
-	1	-	-	1	-	2	-	4	De 55 a 59 años
-	-	-	-	-	-	2	-	2	De 60 a 64 años
1	-	-	-	-	-	2	-	3	De 65 a 69 años
-	-	-	-	-	-	1	-	1	De 70 a 74 años
1	-	-	-	-	-	1	-	2	De 75 a 79 años
-	-	-	-	-	-	-	1	1	De 80 a 84 años
-	-	-	-	-	-	-	1	1	De 85 a 89 años
41	10	25	10	6	3	102	80	277	Total

1. Población y migraciones

1.4.6. Inmigraciones de nacionalidad extranjera procedentes de fuera de Andalucía según nacionalidad y grupo de edad por sexo y provincia de destino. Años 2003-2004

	Mujeres								Andalucía
	Almería	Cádiz	Córdoba	Granada	Huelva	Jaén	Málaga	Sevilla	
América del Sur									
Menos de 5 años	153	8	38	42	15	11	268	83	618
De 5 a 9 años	112	5	30	24	7	8	203	55	444
De 10 a 14 años	172	10	42	30	13	5	203	76	551
De 15 a 19 años	200	12	37	33	16	16	229	100	643
De 20 a 24 años	302	22	79	75	23	24	500	217	1.242
De 25 a 29 años	266	34	87	78	26	14	581	242	1.328
De 30 a 34 años	194	26	82	54	13	20	415	179	983
De 35 a 39 años	134	17	44	45	12	10	332	147	741
De 40 a 44 años	100	8	40	35	8	13	270	92	566
De 45 a 49 años	79	9	25	17	4	3	182	64	383
De 50 a 54 años	57	1	21	14	7	1	146	54	301
De 55 a 59 años	43	4	9	13	1	2	83	22	177
De 60 a 64 años	29	3	5	11	1	2	69	16	136
De 65 a 69 años	20	2	7	9	1	-	32	9	80
De 70 a 74 años	15	-	4	5	-	2	32	7	65
De 75 a 79 años	3	-	1	3	-	1	22	7	37
De 80 a 84 años	2	2	-	2	-	-	12	1	19
De 85 a 89 años	1	-	-	1	-	-	3	1	6
De 90 y más años	-	-	-	-	-	-	1	-	1
Total	1.882	163	551	491	147	132	3.583	1.372	8.321
Asia									
Menos de 5 años	2	1	2	3	2	2	11	13	36
De 5 a 9 años	1	-	-	-	-	-	10	6	17
De 10 a 14 años	5	-	-	1	-	-	18	6	30
De 15 a 19 años	2	2	-	-	-	-	15	16	35
De 20 a 24 años	5	-	2	4	2	3	26	23	65
De 25 a 29 años	4	-	5	5	1	2	45	21	83
De 30 a 34 años	6	-	5	3	2	2	43	26	87
De 35 a 39 años	4	2	1	5	1	2	35	9	59
De 40 a 44 años	5	1	1	3	-	1	20	9	40
De 45 a 49 años	2	1	1	-	-	-	14	4	22
De 50 a 54 años	2	-	-	-	-	2	14	4	22
De 55 a 59 años	-	-	-	-	-	-	5	3	8
De 60 a 64 años	-	-	2	-	-	-	5	2	9
De 65 a 69 años	1	-	-	-	-	-	1	2	4
De 70 a 74 años	-	-	-	1	-	-	1	2	4
De 75 a 79 años	-	-	-	-	-	-	2	-	2
De 80 a 84 años	-	-	-	-	-	-	-	-	-
Total	39	7	19	25	8	14	265	146	523
Oceanía									
Menos de 5 años	-	-	-	-	-	-	-	-	-
De 20 a 24 años	-	-	-	-	-	-	-	-	-
De 25 a 29 años	-	-	-	-	-	-	-	-	-
De 30 a 34 años	-	-	-	-	-	-	1	-	1
De 35 a 39 años	1	-	-	-	-	-	1	1	3
De 40 a 44 años	1	-	-	-	-	-	-	-	1
De 50 a 54 años	-	-	1	-	-	-	-	-	1
De 55 a 59 años	-	-	-	-	-	-	1	-	1
De 60 a 64 años	-	-	-	-	-	-	1	-	1
De 70 a 74 años	-	1	-	-	-	-	-	-	1
Total	2	1	1	-	-	-	4	1	9

Hombres									
Almería	Cádiz	Córdoba	Granada	Huelva	Jaén	Málaga	Sevilla	Andalucía	
164	12	38	41	11	14	339	80	699	América del Sur
136	5	27	33	9	10	229	68	517	Menos de 5 años
152	11	34	38	11	10	213	79	548	De 5 a 9 años
214	8	44	40	20	9	232	83	650	De 10 a 14 años
321	15	63	85	14	18	473	146	1.135	De 15 a 19 años
270	26	67	85	20	20	555	150	1.193	De 20 a 24 años
206	21	33	67	14	15	444	131	931	De 25 a 29 años
157	3	28	52	8	10	336	89	683	De 30 a 34 años
110	9	22	41	5	6	246	60	499	De 35 a 39 años
65	3	16	15	3	3	191	36	332	De 40 a 44 años
34	3	7	8	2	3	116	22	195	De 45 a 49 años
20	2	2	4	-	3	70	9	110	De 50 a 54 años
23	1	1	11	1	1	41	5	84	De 55 a 59 años
5	-	1	1	-	-	35	4	46	De 60 a 64 años
3	-	1	-	-	-	25	4	33	De 65 a 69 años
6	-	-	1	-	1	9	3	20	De 70 a 74 años
1	-	1	2	-	-	6	2	12	De 75 a 79 años
-	-	1	-	-	-	-	-	1	De 80 a 84 años
-	-	-	-	-	-	-	-	-	De 85 a 89 años
-	-	-	-	-	-	-	-	-	De 90 y más años
1.887	119	386	524	118	123	3.560	971	7.688	Total
5	2	-	1	-	3	13	4	28	Asia
3	-	4	1	2	1	9	10	30	Menos de 5 años
4	-	1	1	-	1	18	9	34	De 5 a 9 años
5	-	1	2	-	1	17	15	41	De 10 a 14 años
32	2	1	2	-	6	40	22	105	De 15 a 19 años
37	2	5	6	-	11	62	20	143	De 20 a 24 años
26	1	7	3	-	5	52	19	113	De 25 a 29 años
11	5	4	8	2	5	55	13	103	De 30 a 34 años
6	1	2	4	1	4	30	14	62	De 35 a 39 años
5	-	3	-	-	-	17	9	34	De 40 a 44 años
2	-	2	-	1	1	8	-	14	De 45 a 49 años
-	-	1	-	-	2	12	-	15	De 50 a 54 años
2	-	1	-	-	-	5	5	13	De 55 a 59 años
-	-	-	-	-	-	5	5	10	De 60 a 64 años
-	-	-	1	-	-	2	2	5	De 65 a 69 años
-	-	-	-	-	-	1	-	1	De 70 a 74 años
1	-	-	-	-	-	-	-	1	De 75 a 79 años
139	13	32	29	6	40	346	147	752	Total
-	-	-	-	-	-	1	1	2	Oceanía
-	-	-	-	-	-	1	-	1	Menos de 5 años
-	-	-	-	-	-	1	1	2	De 20 a 24 años
1	1	-	-	-	-	1	1	4	De 25 a 29 años
-	-	-	-	-	-	-	1	1	De 30 a 34 años
-	-	-	-	-	-	2	-	2	De 35 a 39 años
-	-	-	-	-	-	-	-	-	De 40 a 44 años
-	-	-	-	-	-	-	-	-	De 45 a 49 años
-	-	-	-	-	-	-	-	-	De 50 a 54 años
-	-	-	-	-	-	-	-	-	De 55 a 59 años
-	-	-	-	-	-	-	-	-	De 60 a 64 años
-	-	-	-	-	-	1	-	1	De 65 a 69 años
1	1	-	-	-	-	7	4	13	Total

1. Población y migraciones

1.4.6. Inmigraciones de nacionalidad extranjera procedentes de fuera de Andalucía según nacionalidad y grupo de edad por sexo y provincia de destino. Años 2003-2004

	Mujeres								Andalucía
	Almería	Cádiz	Córdoba	Granada	Huelva	Jaén	Málaga	Sevilla	
Apátridas									
De 10 a 14 años	-	-	-	-	-	-	-	-	-
De 35 a 39 años	-	-	-	-	-	-	-	-	-
De 50 a 54 años	-	-	-	-	-	-	-	-	-
Total	-	-	-	-	-	-	-	-	-
Total procedentes del extranjero	6.640	622	1.108	1.743	589	360	11.407	2.871	25.340
Resto de España									
Unión Europea									
Menos de 5 años	2	3	1	6	-	2	19	4	37
De 5 a 9 años	7	1	-	1	1	-	16	3	29
De 10 a 14 años	6	-	-	-	-	1	10	3	20
De 15 a 19 años	1	-	-	-	1	-	11	2	15
De 20 a 24 años	5	7	-	6	-	3	18	7	46
De 25 a 29 años	2	9	6	4	2	1	35	5	64
De 30 a 34 años	11	10	2	9	3	4	48	11	98
De 35 a 39 años	9	4	1	8	3	2	29	7	63
De 40 a 44 años	4	4	1	8	2	1	34	3	57
De 45 a 49 años	6	6	-	2	1	-	17	3	35
De 50 a 54 años	12	1	1	9	1	1	13	-	38
De 55 a 59 años	19	-	-	4	3	2	14	1	43
De 60 a 64 años	17	1	-	5	1	1	5	-	30
De 65 a 69 años	9	3	-	3	1	-	7	-	23
De 70 a 74 años	3	-	-	1	-	-	6	-	10
De 75 a 79 años	1	-	-	1	-	-	2	-	4
De 80 a 84 años	-	-	-	-	-	-	1	1	2
De 85 a 90 años	-	-	-	-	-	-	-	-	-
De 90 y mas años	-	-	-	-	-	-	-	1	1
Total	114	49	12	67	19	18	285	51	615
Resto de Europa									
Menos de 5 años	4	-	-	-	1	1	7	3	16
De 5 a 9 años	4	1	-	1	3	-	8	-	17
De 10 a 14 años	-	-	1	1	1	1	5	3	12
De 15 a 19 años	4	-	4	3	-	-	6	3	20
De 20 a 24 años	15	1	4	8	4	3	25	14	74
De 25 a 29 años	37	4	8	9	13	6	39	11	127
De 30 a 34 años	11	6	7	7	6	7	25	8	77
De 35 a 39 años	6	3	6	8	4	4	20	5	56
De 40 a 44 años	8	1	6	8	4	4	11	5	47
De 45 a 49 años	4	1	1	5	2	1	5	-	19
De 50 a 54 años	3	-	-	2	2	2	6	1	16
De 55 a 59 años	2	3	-	2	1	-	5	-	13
De 60 a 64 años	1	-	-	2	-	1	-	-	4
De 65 a 69 años	-	-	-	-	-	-	-	-	-
De 70 a 74 años	-	-	-	-	-	-	-	1	1
Total	99	20	37	56	41	30	162	54	499

Hombres									
Almería	Cádiz	Córdoba	Granada	Huelva	Jaén	Málaga	Sevilla	Andalucía	
-	-	-	-	-	-	-	-	-	Apátridas
-	-	-	-	-	-	-	-	-	De 10 a 14 años
-	-	-	-	-	-	-	-	-	De 35 a 39 años
-	-	-	-	-	-	-	-	-	De 50 a 54 años
-	-	-	-	-	-	-	-	-	Total
7.768	560	1.264	1.874	718	497	12.506	2.729	27.916	Total procedentes del extranjero
									Resto de España
									Unión Europea
5	2	1	2	-	2	18	4	34	Menos de 5 años
8	1	1	-	1	-	14	3	28	De 5 a 9 años
6	-	-	1	3	-	15	1	26	De 10 a 14 años
3	-	-	-	1	1	5	1	11	De 15 a 19 años
3	6	-	7	2	1	18	9	46	De 20 a 24 años
8	8	3	5	1	4	25	11	65	De 25 a 29 años
15	14	3	10	6	4	47	14	113	De 30 a 34 años
15	9	2	12	1	2	37	7	85	De 35 a 39 años
7	8	1	8	3	-	34	3	64	De 40 a 44 años
8	3	1	5	-	-	27	3	47	De 45 a 49 años
13	3	-	3	2	1	17	3	42	De 50 a 54 años
21	4	-	3	3	-	20	2	53	De 55 a 59 años
13	4	1	3	1	-	22	2	46	De 60 a 64 años
12	3	-	3	3	-	5	-	26	De 65 a 69 años
8	-	-	3	2	-	4	-	17	De 70 a 74 años
3	-	-	2	-	1	4	1	11	De 75 a 79 años
-	-	-	1	-	-	2	-	3	De 80 a 84 años
-	-	-	-	1	-	1	-	2	De 85 a 90 años
-	-	-	-	-	-	-	-	-	De 90 y mas años
148	65	13	68	30	16	315	64	719	Total
									Resto de Europa
7	-	-	1	1	2	3	3	17	Menos de 5 años
2	1	1	1	2	1	8	1	17	De 5 a 9 años
5	-	2	1	2	1	6	4	21	De 10 a 14 años
5	-	1	3	2	4	9	3	27	De 15 a 19 años
12	3	8	6	12	12	15	9	77	De 20 a 24 años
23	7	20	13	12	18	33	14	140	De 25 a 29 años
25	5	14	11	11	13	26	11	116	De 30 a 34 años
17	3	6	3	6	7	16	11	69	De 35 a 39 años
10	3	8	8	2	7	14	7	59	De 40 a 44 años
7	3	4	4	6	1	12	5	42	De 45 a 49 años
3	1	2	-	3	2	7	3	21	De 50 a 54 años
2	2	-	1	-	1	3	-	9	De 55 a 59 años
1	1	-	-	-	-	1	-	3	De 60 a 64 años
-	-	-	-	-	-	1	-	1	De 65 a 69 años
-	-	-	-	-	-	2	1	3	De 70 a 74 años
119	29	66	52	59	69	156	72	622	Total

1. Población y migraciones

1.4.6. Inmigraciones de nacionalidad extranjera procedentes de fuera de Andalucía según nacionalidad y grupo de edad por sexo y provincia de destino. Años 2003-2004

	Mujeres								Andalucía
	Almería	Cádiz	Córdoba	Granada	Huelva	Jaén	Málaga	Sevilla	
África									
Menos de 5 años	15	9	2	4	1	2	25	1	59
De 5 a 9 años	10	5	1	3	6	4	13	-	42
De 10 a 14 años	9	4	-	2	4	1	12	1	33
De 15 a 19 años	14	4	2	3	7	7	13	3	53
De 20 a 24 años	21	13	4	12	8	5	44	16	123
De 25 a 29 años	26	22	5	16	9	10	79	20	187
De 30 a 34 años	17	22	3	17	8	7	42	10	126
De 35 a 39 años	17	14	3	8	6	9	40	4	101
De 40 a 44 años	10	3	2	5	4	4	22	3	53
De 45 a 49 años	9	4	-	1	1	2	12	6	35
De 50 a 54 años	-	2	-	1	-	-	7	-	10
De 55 a 59 años	2	-	-	1	-	-	-	-	3
De 60 a 64 años	-	-	-	2	-	-	6	-	8
De 65 a 69 años	1	4	1	-	-	-	2	-	8
De 70 a 74 años	-	1	1	-	-	-	-	-	2
De 75 a 79 años	-	-	-	-	1	-	-	-	1
De 80 a 84 años	-	-	-	-	-	-	-	-	-
Total	151	107	24	75	55	51	317	64	844
América del Norte									
Menos de 5 años	-	-	-	-	-	-	1	1	2
De 5 a 9 años	-	-	-	-	-	-	1	-	1
De 10 a 14 años	-	-	-	-	-	-	1	-	1
De 20 a 24 años	-	-	-	1	-	-	1	1	3
De 25 a 29 años	-	4	-	-	-	-	1	7	12
De 30 a 34 años	1	2	-	-	-	1	2	2	8
De 35 a 39 años	2	2	1	-	-	-	3	1	9
De 40 a 44 años	-	2	1	1	-	-	1	-	5
De 45 a 49 años	-	1	-	-	-	-	1	-	2
De 55 a 59 años	-	-	-	1	-	-	-	1	2
De 60 a 64 años	-	-	-	-	-	1	-	-	1
De 65 a 69 años	1	-	-	-	-	-	1	-	2
De 70 a 74 años	-	-	-	-	-	-	1	-	1
Total	4	11	2	3	-	2	14	13	49
América Central									
Menos de 5 años	-	-	-	-	-	-	-	1	1
De 5 a 9 años	-	2	-	-	-	-	2	1	5
De 10 a 14 años	-	1	-	-	-	-	2	4	7
De 15 a 19 años	-	-	-	1	-	1	3	-	5
De 20 a 24 años	1	3	1	1	-	2	2	2	12
De 25 a 29 años	2	4	1	10	2	3	6	7	35
De 30 a 34 años	3	7	1	5	1	1	16	4	38
De 35 a 39 años	-	8	3	5	1	1	6	9	33
De 40 a 44 años	3	-	2	2	2	-	3	2	14
De 45 a 49 años	4	1	-	-	-	-	3	2	10
De 50 a 54 años	-	-	1	2	-	-	3	-	6
De 55 a 59 años	-	-	-	-	-	-	-	1	1

Hombres									
Almería	Cádiz	Córdoba	Granada	Huelva	Jaén	Málaga	Sevilla	Andalucía	
18	12	-	8	3	3	29	3	76	África
5	4	2	8	6	5	15	3	48	Menos de 5 años
9	4	1	5	3	3	8	1	34	De 5 a 9 años
10	5	1	6	12	16	24	14	88	De 10 a 14 años
37	26	20	21	46	36	80	29	295	De 15 a 19 años
83	41	20	41	74	92	146	42	539	De 20 a 24 años
81	41	25	36	61	83	109	41	477	De 25 a 29 años
71	29	12	32	45	46	90	13	338	De 30 a 34 años
44	22	9	18	22	25	53	11	204	De 35 a 39 años
22	18	2	7	11	16	33	10	119	De 40 a 44 años
7	4	-	6	7	5	9	6	44	De 45 a 49 años
3	2	-	1	1	2	4	2	15	De 50 a 54 años
1	-	-	1	2	1	5	1	11	De 55 a 59 años
1	1	-	2	-	-	3	-	7	De 60 a 64 años
-	-	-	1	-	1	-	-	2	De 65 a 69 años
-	-	-	-	-	-	-	-	-	De 70 a 74 años
-	-	-	-	-	-	2	-	2	De 75 a 79 años
-	-	-	-	-	-	-	-	-	De 80 a 84 años
392	209	92	193	293	334	610	176	2.299	Total
-	2	2	-	-	-	1	-	5	América del Norte
-	1	-	1	-	-	2	-	4	Menos de 5 años
-	-	-	-	-	-	2	-	2	De 5 a 9 años
1	-	-	1	-	-	-	-	2	De 10 a 14 años
-	-	-	-	-	-	2	-	2	De 15 a 19 años
-	2	1	1	-	-	2	1	7	De 20 a 24 años
2	4	-	2	1	-	-	-	9	De 25 a 29 años
-	1	-	1	-	-	-	-	2	De 30 a 34 años
-	-	-	1	-	-	-	-	1	De 35 a 39 años
-	-	-	-	-	-	3	1	4	De 40 a 44 años
-	-	-	-	-	-	-	-	-	De 45 a 49 años
-	1	-	-	-	-	-	-	1	De 50 a 54 años
-	-	-	-	-	-	-	-	-	De 55 a 59 años
3	11	3	7	1	-	12	2	39	Total
-	-	-	-	-	-	1	-	1	América Central
-	-	-	1	-	-	2	-	3	Menos de 5 años
-	3	-	1	-	-	1	-	5	De 5 a 9 años
-	-	-	-	1	-	1	1	3	De 10 a 14 años
1	-	-	-	-	-	1	-	2	De 15 a 19 años
1	3	1	1	-	1	5	3	15	De 20 a 24 años
-	3	-	1	-	-	7	1	12	De 25 a 29 años
3	1	-	-	1	-	6	2	13	De 30 a 34 años
-	1	1	1	-	-	-	2	5	De 35 a 39 años
1	-	-	-	1	-	2	2	6	De 40 a 44 años
-	-	-	-	-	-	1	1	2	De 45 a 49 años
-	-	-	-	-	-	1	-	1	De 50 a 54 años
-	-	-	-	-	-	-	-	-	De 55 a 59 años

1. Población y migraciones

1.4.6. Inmigraciones de nacionalidad extranjera procedentes de fuera de Andalucía según nacionalidad y grupo de edad por sexo y provincia de destino. Años 2003-2004

	Mujeres								Andalucía
	Almería	Cádiz	Córdoba	Granada	Huelva	Jaén	Málaga	Sevilla	
De 60 a 65 años	-	1	-	-	1	-	-	-	2
De 65 a 69 años	-	-	-	-	-	-	-	1	1
De 70 a 74 años	1	-	-	-	-	-	1	1	3
De 75 a 79 años	-	-	-	-	-	-	1	-	1
Total	14	27	9	26	7	8	48	35	174
América del Sur									
Menos de 5 años	20	5	7	11	5	4	33	12	97
De 5 a 9 años	25	11	10	13	10	5	40	17	131
De 10 a 14 años	33	11	6	12	4	2	35	10	113
De 15 a 19 años	19	12	9	13	10	6	35	17	121
De 20 a 24 años	78	39	28	55	23	26	113	84	446
De 25 a 29 años	70	56	29	51	43	36	167	74	526
De 30 a 34 años	68	38	25	49	23	23	136	65	427
De 35 a 39 años	36	24	25	30	14	15	109	57	310
De 40 a 44 años	34	14	12	20	11	15	62	33	201
De 45 a 49 años	22	6	7	5	9	4	29	13	95
De 50 a 54 años	9	2	5	6	3	2	17	8	52
De 55 a 59 años	4	4	-	3	-	4	5	7	27
De 60 a 64 años	-	1	-	2	-	2	5	6	16
De 65 a 69 años	1	-	-	1	-	-	5	-	7
De 70 a 74 años	1	-	-	1	-	-	2	1	5
De 75 a 79 años	2	1	-	-	-	-	2	1	6
De 85 a 89 años	1	-	-	-	-	-	1	-	2
De 90 y más años	-	-	-	-	-	-	1	-	1
Total	423	224	163	272	155	144	797	405	2.583
Asia									
Menos de 5 años	-	-	-	2	-	-	7	2	11
De 5 a 9 años	-	-	1	3	-	-	3	1	8
De 10 a 14 años	-	-	-	1	-	1	5	6	13
De 15 a 19 años	-	-	-	3	1	-	6	4	14
De 20 a 24 años	2	1	2	2	-	-	13	5	25
De 25 a 29 años	1	3	3	3	-	1	21	9	41
De 30 a 34 años	2	5	1	5	-	2	15	11	41
De 35 a 39 años	1	2	2	2	1	2	19	6	35
De 40 a 44 años	1	1	1	2	-	1	7	2	15
De 45 a 49 años	1	-	1	-	-	-	5	-	7
De 50 a 54 años	1	-	-	-	-	-	1	1	3
De 55 a 59 años	1	-	-	-	-	-	1	-	2
De 60 a 64 años	-	-	-	-	-	-	-	-	-
De 65 a 69 años	-	-	-	-	-	-	1	1	2
De 70 a 74 años	-	1	-	-	-	-	-	-	1
Total	10	13	11	23	2	7	104	48	218
Oceanía									
De 30 a 34 años	-	-	-	-	-	-	-	-	-
De 45 a 49 años	-	-	-	-	-	-	1	-	1
De 50 a 54 años	-	-	-	-	-	-	1	-	1
De 55 a 59 años	-	-	-	-	-	-	1	-	1
Total	-	-	-	-	-	-	3	-	3

Hombres									
Almería	Cádiz	Córdoba	Granada	Huelva	Jaén	Málaga	Sevilla	Andalucía	
-	-	-	-	-	-	-	1	1	De 60 a 65 años
-	-	-	-	-	-	-	-	-	De 65 a 69 años
-	-	-	-	-	-	-	-	-	De 70 a 74 años
-	-	-	-	-	-	-	-	-	De 75 a 79 años
6	11	2	5	3	1	28	13	69	Total
									América del Sur
21	9	6	9	5	6	30	10	96	Menos de 5 años
27	4	5	12	9	10	42	20	129	De 5 a 9 años
11	4	4	13	5	8	37	9	91	De 10 a 14 años
22	9	9	14	2	8	29	12	105	De 15 a 19 años
70	41	8	36	26	27	89	38	335	De 20 a 24 años
82	33	25	55	17	23	134	69	438	De 25 a 29 años
77	25	11	40	29	23	114	41	360	De 30 a 34 años
57	14	9	39	10	13	102	25	269	De 35 a 39 años
34	14	10	17	12	14	69	23	193	De 40 a 44 años
21	7	4	10	5	6	45	16	114	De 45 a 49 años
12	5	2	2	3	2	16	6	48	De 50 a 54 años
-	-	1	1	3	1	8	6	20	De 55 a 59 años
3	1	-	1	1	-	4	2	12	De 60 a 64 años
1	-	1	-	-	-	3	-	5	De 65 a 69 años
1	1	-	-	-	-	-	1	3	De 70 a 74 años
-	1	-	-	-	-	1	-	2	De 75 a 79 años
-	-	-	-	-	-	1	-	1	De 85 a 89 años
-	-	-	-	-	-	-	-	-	De 90 y más años
439	168	95	249	127	141	724	278	2.221	Total
									Asia
-	2	1	2	-	1	14	1	21	Menos de 5 años
-	-	-	-	-	1	3	1	5	De 5 a 9 años
1	-	-	-	-	-	6	4	11	De 10 a 14 años
1	-	-	1	1	-	5	5	13	De 15 a 19 años
16	5	-	4	1	1	26	13	66	De 20 a 24 años
16	7	3	8	-	8	36	16	94	De 25 a 29 años
26	5	3	12	4	7	40	14	111	De 30 a 34 años
23	6	-	6	-	3	25	10	73	De 35 a 39 años
8	3	-	2	-	2	12	4	31	De 40 a 44 años
7	1	2	4	2	3	9	3	31	De 45 a 49 años
2	-	1	-	-	1	1	1	6	De 50 a 54 años
-	-	-	1	-	1	1	1	4	De 55 a 59 años
-	-	-	1	-	-	1	-	2	De 60 a 64 años
1	-	-	-	-	-	-	-	1	De 65 a 69 años
-	-	-	-	-	-	1	-	1	De 70 a 74 años
101	29	10	41	8	28	180	73	470	Total
									Oceanía
-	1	-	-	-	1	-	-	2	De 30 a 34 años
-	-	-	-	-	-	-	-	-	De 45 a 49 años
-	-	-	-	-	-	-	-	-	De 50 a 54 años
-	-	-	-	-	-	-	-	-	De 55 a 59 años
-	1	-	-	-	1	-	-	2	Total

1. Población y migraciones

1.4.6. Inmigraciones de nacionalidad extranjera procedentes de fuera de Andalucía según nacionalidad y grupo de edad por sexo y provincia de destino. Años 2003-2004

	Mujeres								Andalucía
	Almería	Cádiz	Córdoba	Granada	Huelva	Jaén	Málaga	Sevilla	
Apátridas									
Menos de 5 años	-	-	-	-	-	-	-	-	-
De 30 a 34 años	-	-	-	-	-	-	-	-	-
Total	-	-	-	-	-	-	-	-	-
Total Resto de España	815	451	258	522	279	260	1.730	670	4.985
Año 2004									
Procedentes del extranjero									
Unión Europea									
Menos de 5 años	88	57	7	51	26	3	379	27	638
De 5 a 9 años	60	40	8	36	12	1	301	13	471
De 10 a 14 años	71	44	4	28	11	8	303	13	482
De 15 a 19 años	35	27	7	16	9	3	144	18	259
De 20 a 24 años	52	59	6	49	12	13	249	40	480
De 25 a 29 años	81	90	8	52	11	7	393	62	704
De 30 a 34 años	102	73	18	62	23	8	477	38	801
De 35 a 39 años	125	85	7	79	18	9	530	33	886
De 40 a 44 años	134	68	10	66	25	3	467	23	796
De 45 a 49 años	151	70	13	54	12	7	457	18	782
De 50 a 54 años	205	51	14	80	17	5	496	26	894
De 55 a 59 años	272	70	20	70	15	4	657	17	1.125
De 60 a 64 años	195	64	13	52	13	-	583	12	932
De 65 a 69 años	85	17	1	27	11	1	317	4	463
De 70 a 74 años	35	13	-	11	5	1	140	5	210
De 75 a 79 años	8	4	1	3	2	1	80	1	100
De 80 a 84 años	9	1	-	-	-	-	32	-	42
De 85 a 89 años	4	4	-	1	1	-	10	-	20
De 90 y más años	2	3	-	-	-	-	3	-	8
Total	1.714	840	137	737	223	74	6.018	350	10.093
Resto de Europa									
Menos de 5 años	151	15	22	35	33	12	86	47	401
De 5 a 9 años	112	14	11	30	28	9	50	20	274
De 10 a 14 años	122	18	20	33	33	9	82	33	350
De 15 a 19 años	257	33	61	84	60	20	138	68	721
De 20 a 24 años	792	80	125	250	198	77	416	169	2.107
De 25 a 29 años	735	86	142	258	225	70	450	171	2.137
De 30 a 34 años	445	51	82	143	171	45	375	121	1.433
De 35 a 39 años	316	46	70	106	128	33	319	96	1.114
De 40 a 44 años	175	29	40	63	75	21	311	84	798
De 45 a 49 años	143	31	45	47	40	12	327	79	724
De 50 a 54 años	69	19	22	19	28	4	205	43	409
De 55 a 59 años	33	10	5	6	3	1	79	19	156

Hombres									
Almería	Cádiz	Córdoba	Granada	Huelva	Jaén	Málaga	Sevilla	Andalucía	
-	1	-	-	-	-	-	-	1	Apátridas
-	-	-	-	-	-	1	-	1	Menos de 5 años
-	1	-	-	-	-	1	-	2	De 30 a 34 años
1.208	524	281	615	521	590	2.026	678	6.443	Total
									Total Resto de España
Año 2004									
Procedentes del extranjero									
									Unión Europea
71	84	15	53	21	5	402	30	681	Menos de 5 años
75	41	8	33	16	5	306	10	494	De 5 a 9 años
74	49	9	30	10	5	328	18	523	De 10 a 14 años
41	20	1	23	12	3	158	17	275	De 15 a 19 años
54	39	5	32	16	5	190	40	381	De 20 a 24 años
62	80	17	68	29	8	347	56	667	De 25 a 29 años
111	111	18	82	27	8	480	56	893	De 30 a 34 años
166	119	10	91	37	8	592	43	1.066	De 35 a 39 años
141	105	16	80	27	5	475	42	891	De 40 a 44 años
154	76	15	66	23	8	492	20	854	De 45 a 49 años
190	54	20	71	23	8	524	27	917	De 50 a 54 años
274	88	15	97	23	6	693	23	1.219	De 55 a 59 años
245	65	14	84	20	9	655	17	1.109	De 60 a 64 años
150	42	9	40	22	1	492	9	765	De 65 a 69 años
54	16	2	20	5	-	222	2	321	De 70 a 74 años
22	4	-	6	1	1	87	4	125	De 75 a 79 años
8	2	-	2	-	-	31	1	44	De 80 a 84 años
2	3	-	-	-	-	11	-	16	De 85 a 89 años
-	1	-	-	-	-	5	-	6	De 90 y más años
1.894	999	174	878	312	85	6.490	415	11.247	Total
									Resto de Europa
174	33	24	53	29	15	77	61	466	Menos de 5 años
129	20	18	32	15	11	72	16	313	De 5 a 9 años
135	17	23	30	39	9	80	25	358	De 10 a 14 años
205	24	65	77	65	40	117	48	641	De 15 a 19 años
664	71	177	241	163	53	314	119	1.802	De 20 a 24 años
799	71	198	234	205	99	461	159	2.226	De 25 a 29 años
534	50	144	168	133	42	386	111	1.568	De 30 a 34 años
393	40	104	126	88	43	278	70	1.142	De 35 a 39 años
244	28	67	74	61	17	221	47	759	De 40 a 44 años
164	25	50	48	43	17	189	45	581	De 45 a 49 años
80	17	18	22	18	12	106	21	294	De 50 a 54 años
33	3	5	5	5	1	46	9	107	De 55 a 59 años

1. Población y migraciones

1.4.6. Inmigraciones de nacionalidad extranjera procedentes de fuera de Andalucía según nacionalidad y grupo de edad por sexo y provincia de destino. Años 2003-2004

	Mujeres								Andalucía
	Almería	Cádiz	Córdoba	Granada	Huelva	Jaén	Málaga	Sevilla	
De 60 a 64 años	8	2	2	9	2	-	29	4	56
De 65 a 69 años	5	1	2	4	1	1	28	1	43
De 70 a 74 años	2	1	-	2	-	1	8	1	15
De 75 a 79 años	2	-	-	1	-	-	5	1	9
De 80 a 84 años	1	-	-	-	-	-	1	-	2
De 85 a 89 años	-	-	-	-	1	-	2	1	4
De 90 y más años	-	-	-	-	-	-	-	-	-
Total	3.368	436	649	1.090	1.026	315	2.911	958	10.753
África									
Menos de 5 años	133	29	5	32	14	17	62	36	328
De 5 a 9 años	111	15	5	31	7	6	50	20	245
De 10 a 14 años	131	32	9	23	8	9	49	24	285
De 15 a 19 años	160	47	9	47	16	11	97	54	441
De 20 a 24 años	246	47	19	77	53	36	248	122	848
De 25 a 29 años	298	45	26	59	53	33	257	94	865
De 30 a 34 años	232	41	20	64	28	23	161	50	619
De 35 a 39 años	143	35	9	46	14	22	118	47	434
De 40 a 44 años	98	20	7	26	9	15	80	30	285
De 45 a 49 años	43	13	4	17	6	6	65	16	170
De 50 a 54 años	13	7	3	17	2	-	38	9	89
De 55 a 59 años	3	6	-	7	2	3	20	12	53
De 60 a 64 años	11	5	-	4	2	-	17	3	42
De 65 a 69 años	5	5	-	4	-	1	10	3	28
De 70 a 74 años	4	2	1	1	-	-	8	3	19
De 75 a 79 años	4	1	-	-	-	-	3	1	9
De 80 a 84 años	1	-	-	-	1	-	2	-	4
De 85 a 89 años	-	-	-	-	-	-	-	-	-
De 90 y más años	-	-	-	-	-	-	-	-	-
Total	1.636	350	117	455	215	182	1.285	524	4.764
América del Norte									
Menos de 5 años	1	11	2	2	1	1	14	4	36
De 5 a 9 años	-	5	1	1	-	1	9	4	21
De 10 a 14 años	-	6	1	4	-	1	8	3	23
De 15 a 19 años	1	4	3	3	1	-	6	6	24
De 20 a 24 años	3	6	1	7	-	-	5	32	54
De 25 a 29 años	2	8	7	10	2	1	18	24	72
De 30 a 34 años	4	14	1	9	-	2	15	19	64
De 35 a 39 años	2	10	2	5	2	1	9	13	44
De 40 a 44 años	-	2	1	7	-	-	12	3	25
De 45 a 49 años	2	3	2	1	2	-	4	7	21
De 50 a 54 años	-	2	1	4	-	-	7	5	19
De 55 a 59 años	1	2	1	2	-	-	8	5	19
De 60 a 64 años	1	3	-	1	-	-	5	1	11
De 65 a 69 años	1	2	1	1	-	-	6	-	11
De 70 a 74 años	-	-	1	-	-	-	1	-	2
De 75 a 79 años	-	-	-	-	-	-	2	1	3
De 80 a 84 años	-	1	-	-	-	-	2	-	3
De 85 a 89 años	-	-	-	-	-	-	1	1	2
De 90 y más años	-	-	-	-	-	-	-	-	-
Total	18	79	25	57	8	7	132	128	454

Hombres									
Almería	Cádiz	Córdoba	Granada	Huelva	Jaén	Málaga	Sevilla	Andalucía	
6	5	1	7	-	1	33	1	54	De 60 a 64 años
2	2	1	4	-	-	25	-	34	De 65 a 69 años
2	-	-	1	-	-	9	-	12	De 70 a 74 años
1	-	-	-	-	-	5	-	6	De 75 a 79 años
-	-	-	1	-	-	2	-	3	De 80 a 84 años
-	-	-	-	-	-	-	-	-	De 85 a 89 años
-	-	-	-	-	-	2	-	2	De 90 y más años
3.565	406	895	1.123	864	360	2.423	732	10.368	Total
									África
170	30	11	62	15	22	87	36	433	Menos de 5 años
134	16	7	18	12	16	48	11	262	De 5 a 9 años
176	32	11	36	6	18	88	31	398	De 10 a 14 años
486	24	33	92	50	31	177	109	1.002	De 15 a 19 años
2.684	65	122	280	243	96	466	171	4.127	De 20 a 24 años
3.442	76	121	319	294	134	684	176	5.246	De 25 a 29 años
2.044	67	68	247	176	107	529	135	3.373	De 30 a 34 años
997	47	37	122	97	49	305	78	1.732	De 35 a 39 años
495	34	15	67	39	26	150	41	867	De 40 a 44 años
206	17	5	30	16	15	91	23	403	De 45 a 49 años
81	29	2	17	14	3	65	9	220	De 50 a 54 años
18	7	3	7	3	-	25	4	67	De 55 a 59 años
6	7	1	7	3	1	14	7	46	De 60 a 64 años
5	1	-	4	2	2	20	1	35	De 65 a 69 años
3	4	-	3	1	-	8	2	21	De 70 a 74 años
1	1	-	-	-	1	7	-	10	De 75 a 79 años
1	1	-	-	1	-	-	1	4	De 80 a 84 años
-	-	-	-	-	-	1	-	1	De 85 a 89 años
1	-	-	-	-	-	-	-	1	De 90 y más años
10.950	458	436	1.311	972	521	2.765	835	18.248	Total
									América del Norte
4	14	1	1	1	1	15	5	42	Menos de 5 años
1	8	-	2	-	-	1	2	14	De 5 a 9 años
1	2	1	3	1	1	4	2	15	De 10 a 14 años
2	1	-	-	1	-	4	3	11	De 15 a 19 años
3	2	1	4	-	1	10	25	46	De 20 a 24 años
3	17	-	8	4	2	13	9	56	De 25 a 29 años
2	14	1	6	-	3	15	9	50	De 30 a 34 años
1	13	3	2	1	1	7	8	36	De 35 a 39 años
1	15	1	6	1	-	12	8	44	De 40 a 44 años
1	5	1	4	-	-	15	4	30	De 45 a 49 años
-	6	-	2	-	-	13	3	24	De 50 a 54 años
4	5	-	1	-	-	7	4	21	De 55 a 59 años
1	2	1	2	1	1	8	5	21	De 60 a 64 años
1	3	-	2	-	-	7	3	16	De 65 a 69 años
1	1	-	1	-	-	2	3	8	De 70 a 74 años
-	-	-	-	-	-	1	-	1	De 75 a 79 años
-	2	-	-	-	-	-	-	2	De 80 a 84 años
-	1	-	-	-	-	-	-	1	De 85 a 89 años
-	1	-	-	-	-	-	-	1	De 90 y más años
26	112	10	44	10	10	134	93	439	Total

CONTINÚA →

1. Población y migraciones

1.4.6. Inmigraciones de nacionalidad extranjera procedentes de fuera de Andalucía según nacionalidad y grupo de edad por sexo y provincia de destino. Años 2003-2004

	Mujeres								Andalucía
	Almería	Cádiz	Córdoba	Granada	Huelva	Jaén	Málaga	Sevilla	
América Central									
Menos de 5 años	3	-	3	9	-	4	5	1	25
De 5 a 9 años	4	1	2	4	-	1	5	1	18
De 10 a 14 años	8	3	-	7	1	-	5	6	30
De 15 a 19 años	8	2	5	3	-	3	11	8	40
De 20 a 24 años	5	9	7	8	3	3	18	20	73
De 25 a 29 años	13	14	8	12	3	9	38	22	119
De 30 a 34 años	13	7	9	7	3	3	27	32	101
De 35 a 39 años	7	8	7	15	2	3	11	25	78
De 40 a 44 años	10	-	6	6	-	1	15	8	46
De 45 a 49 años	3	5	3	4	-	1	12	3	31
De 50 a 54 años	1	2	1	3	4	1	4	9	25
De 55 a 59 años	2	6	1	3	1	1	5	4	23
De 60 a 64 años	-	-	2	2	2	-	3	3	12
De 65 a 69 años	-	-	1	-	-	-	5	2	8
De 70 a 74 años	1	-	1	-	1	-	1	-	4
De 75 a 79 años	1	1	-	-	-	-	2	-	4
De 85 a 89 años	-	-	-	-	-	-	-	-	-
Total	79	58	56	83	20	30	167	144	637
América del Sur									
Menos de 5 años	73	51	33	53	26	10	211	73	530
De 5 a 9 años	63	36	17	54	17	6	173	51	417
De 10 a 14 años	66	33	20	51	14	9	198	70	461
De 15 a 19 años	89	47	29	84	22	13	223	108	615
De 20 a 24 años	214	159	77	216	54	55	692	279	1.746
De 25 a 29 años	190	165	90	208	69	44	719	318	1.803
De 30 a 34 años	141	130	88	147	37	34	514	262	1.353
De 35 a 39 años	111	93	64	87	33	23	383	202	996
De 40 a 44 años	65	67	38	59	27	17	277	128	678
De 45 a 49 años	54	42	31	49	15	17	226	83	517
De 50 a 54 años	45	33	19	33	6	9	171	53	369
De 55 a 59 años	28	13	14	18	7	8	122	30	240
De 60 a 64 años	17	7	6	17	2	2	59	24	134
De 65 a 69 años	11	5	4	18	2	1	36	10	87
De 70 a 74 años	8	1	2	7	1	2	25	4	50
De 75 a 79 años	4	5	3	3	-	-	14	1	30
De 80 a 84 años	1	1	1	3	1	1	9	3	20
De 85 a 89 años	1	-	-	-	-	-	-	-	1
De 90 y más años	1	-	-	2	1	-	-	1	5
Total	1.182	888	536	1.109	334	251	4.052	1.700	10.052
Asia									
Menos de 5 años	5	13	9	8	-	4	20	18	77
De 5 a 9 años	2	6	2	3	-	2	14	11	40
De 10 a 14 años	6	4	1	6	-	6	30	13	66
De 15 a 19 años	2	2	2	4	2	6	26	9	53
De 20 a 24 años	6	3	4	16	5	2	34	31	101
De 25 a 29 años	13	9	5	15	3	6	58	31	140
De 30 a 34 años	8	13	6	20	2	2	55	52	158
De 35 a 39 años	13	7	7	11	3	3	55	36	135
De 40 a 44 años	7	5	3	9	-	3	58	21	106
De 45 a 49 años	3	2	1	4	1	3	26	4	44
De 50 a 54 años	-	1	-	1	-	3	17	3	25
De 55 a 59 años	-	1	-	-	-	1	2	2	6

Hombres									
Almería	Cádiz	Córdoba	Granada	Huelva	Jaén	Málaga	Sevilla	Andalucía	
									América Central
1	2	4	4	1	-	3	1	16	Menos de 5 años
4	3	1	4	1	1	3	5	22	De 5 a 9 años
4	6	3	4	2	2	2	6	29	De 10 a 14 años
7	4	-	5	1	2	9	7	35	De 15 a 19 años
1	5	1	6	-	1	11	10	35	De 20 a 24 años
8	5	2	2	2	1	27	16	63	De 25 a 29 años
7	1	6	8	2	4	24	16	68	De 30 a 34 años
3	4	2	9	5	-	12	9	44	De 35 a 39 años
2	5	-	1	1	-	7	4	20	De 40 a 44 años
3	1	-	2	2	-	5	1	14	De 45 a 49 años
-	3	-	1	1	-	4	3	12	De 50 a 54 años
1	-	-	-	-	2	3	-	6	De 55 a 59 años
-	1	1	1	-	-	3	2	8	De 60 a 64 años
-	-	2	2	-	-	3	-	7	De 65 a 69 años
-	-	-	-	1	-	1	-	2	De 70 a 74 años
-	-	-	1	1	-	1	2	5	De 75 a 79 años
-	-	-	-	-	-	1	-	1	De 85 a 89 años
41	40	22	50	20	13	119	82	387	Total
									América del Sur
69	33	32	58	12	6	249	55	514	Menos de 5 años
46	29	20	42	15	9	164	62	387	De 5 a 9 años
60	36	23	46	18	18	178	80	459	De 10 a 14 años
101	29	20	86	21	19	241	89	606	De 15 a 19 años
244	94	45	226	33	25	631	195	1.493	De 20 a 24 años
243	101	49	237	35	38	828	229	1.760	De 25 a 29 años
218	81	36	159	31	17	584	187	1.313	De 30 a 34 años
150	46	35	121	25	22	432	121	952	De 35 a 39 años
123	42	19	88	21	11	321	71	696	De 40 a 44 años
81	26	9	59	8	7	248	46	484	De 45 a 49 años
44	18	9	33	7	4	151	33	299	De 50 a 54 años
25	6	3	15	3	1	88	15	156	De 55 a 59 años
15	3	1	8	1	2	43	11	84	De 60 a 64 años
5	3	4	2	-	-	16	8	38	De 65 a 69 años
5	1	2	3	1	1	17	-	30	De 70 a 74 años
1	1	2	-	-	-	7	-	11	De 75 a 79 años
2	-	1	1	-	1	5	-	10	De 80 a 84 años
1	-	-	-	-	-	1	-	2	De 85 a 89 años
-	-	-	2	-	-	-	-	2	De 90 y más años
1.433	549	310	1.186	231	181	4.204	1.202	9.296	Total
									Asia
4	5	2	8	-	4	20	5	48	Menos de 5 años
3	2	1	2	1	3	18	8	38	De 5 a 9 años
13	11	4	10	2	5	44	18	107	De 10 a 14 años
17	9	3	5	1	16	48	26	125	De 15 a 19 años
51	7	5	23	6	26	52	46	216	De 20 a 24 años
60	10	10	30	10	33	76	42	271	De 25 a 29 años
50	8	13	26	5	22	85	49	258	De 30 a 34 años
38	9	11	19	13	20	86	43	239	De 35 a 39 años
19	7	7	12	5	12	59	29	150	De 40 a 44 años
15	3	5	5	1	4	35	9	77	De 45 a 49 años
5	3	1	3	1	1	19	5	38	De 50 a 54 años
2	-	-	2	-	1	11	2	18	De 55 a 59 años

1. Población y migraciones

1.4.6. Inmigraciones de nacionalidad extranjera procedentes de fuera de Andalucía según nacionalidad y grupo de edad por sexo y provincia de destino. Años 2003-2004

	Mujeres								Andalucía
	Almería	Cádiz	Córdoba	Granada	Huelva	Jaén	Málaga	Sevilla	
De 60 a 64 años	-	3	-	-	-	-	6	2	11
De 65 a 69 años	-	1	-	1	-	-	4	1	7
De 70 a 74 años	-	-	-	1	-	-	3	-	4
De 75 a 79 años	-	1	-	-	-	-	1	2	4
De 90 y mas años	-	-	-	-	-	-	-	-	-
Total	65	71	40	99	16	41	409	236	977
Oceania									
Menos de 5 años	-	-	-	-	-	1	-	-	1
De 5 a 9 años	-	-	-	-	-	-	-	-	-
De 10 a 14 años	-	-	-	-	-	-	1	-	1
De 20 a 24 años	-	-	-	-	-	-	2	-	2
De 25 a 29 años	1	-	-	-	-	2	-	1	4
De 30 a 34 años	-	-	-	-	-	-	1	-	1
De 35 a 39 años	-	-	-	-	1	-	3	-	4
De 40 a 44 años	-	1	-	-	-	-	2	-	3
De 45 a 49 años	-	-	-	-	-	-	1	-	1
De 50 a 54 años	-	-	-	1	-	-	1	-	2
De 55 a 59 años	-	-	-	-	-	-	1	-	1
De 60 a 64 años	-	-	-	-	-	-	1	-	1
De 65 a 69 años	-	1	-	-	-	-	-	-	1
De 75 a 79 años	-	-	-	-	-	-	-	-	-
Total	1	2	-	1	1	3	13	1	22
Apátridas									
De 30 a 34 años	-	-	-	-	-	-	-	-	-
De 35 a 39 años	-	-	-	-	-	-	-	2	2
Total	-	-	-	-	-	-	-	2	2
Total procedentes del extranjero	8.063	2.724	1.560	3.631	1.843	903	14.987	4.043	37.754
Resto de España									
Unión Europea									
Menos de 5 años	5	4	-	6	2	2	13	1	33
De 5 a 9 años	2	1	1	6	-	1	18	2	31
De 10 a 14 años	5	5	-	3	-	-	15	3	31
De 15 a 19 años	-	2	-	4	-	1	6	1	14
De 20 a 24 años	4	6	3	2	2	3	25	1	46
De 25 a 29 años	8	9	4	12	-	-	44	13	90
De 30 a 34 años	14	9	3	6	6	3	40	8	89
De 35 a 39 años	9	9	2	9	1	1	29	11	71
De 40 a 44 años	7	3	-	9	2	-	25	3	49
De 45 a 49 años	5	5	2	4	3	1	21	5	46
De 50 a 54 años	12	4	1	5	1	1	16	2	42
De 55 a 59 años	13	3	1	5	1	1	15	1	40
De 60 a 64 años	7	2	1	5	1	-	18	-	34
De 65 a 69 años	8	1	-	1	-	1	8	1	20
De 70 a 74 años	2	1	-	-	-	-	5	-	8
De 75 a 79 años	3	1	-	1	-	-	3	1	9
De 80 a 84 años	1	-	-	1	-	-	-	-	2
De 90 y mas años	-	-	-	-	-	-	3	-	3
Total	105	65	18	79	19	15	304	53	658

Hombres									
Almería	Cádiz	Córdoba	Granada	Huelva	Jaén	Málaga	Sevilla	Andalucía	
2	1	1	-	-	1	6	2	13	De 60 a 64 años
1	3	-	1	-	-	4	1	10	De 65 a 69 años
-	1	-	-	-	1	3	-	5	De 70 a 74 años
-	-	-	-	-	1	1	-	2	De 75 a 79 años
-	-	-	-	-	-	1	-	1	De 90 y mas años
280	79	63	146	45	150	568	285	1.616	Total
									Oceanía
-	-	-	-	-	-	-	-	-	Menos de 5 años
-	1	-	-	-	-	-	-	1	De 5 a 9 años
-	-	-	-	-	-	-	-	-	De 10 a 14 años
-	-	-	-	-	-	-	1	1	De 20 a 24 años
-	-	-	1	-	-	-	-	1	De 25 a 29 años
-	-	-	1	-	-	2	1	4	De 30 a 34 años
-	1	-	-	-	-	1	-	2	De 35 a 39 años
-	-	-	-	1	-	-	-	1	De 40 a 44 años
-	1	-	1	-	-	1	-	3	De 45 a 49 años
1	1	-	-	-	-	1	-	3	De 50 a 54 años
-	1	-	-	-	-	-	-	1	De 55 a 59 años
-	-	-	-	-	-	1	-	1	De 60 a 64 años
-	1	-	-	-	-	-	-	1	De 65 a 69 años
-	1	-	-	-	-	-	-	1	De 75 a 79 años
1	7	-	3	1	-	6	2	20	Total
									Apátridas
-	-	-	-	-	-	1	1	2	De 30 a 34 años
-	-	-	-	-	-	-	-	-	De 35 a 39 años
-	-	-	-	-	-	1	1	2	Total
18.190	2.650	1.910	4.741	2.455	1.320	16.710	3.647	51.623	Total procedentes del extranjero
									Resto de España
									Unión Europea
4	1	-	4	-	1	17	2	29	Menos de 5 años
4	1	-	8	1	-	18	1	33	De 5 a 9 años
5	4	1	10	-	1	16	1	38	De 10 a 14 años
-	1	-	2	1	1	7	1	13	De 15 a 19 años
7	7	2	4	-	-	13	5	38	De 20 a 24 años
7	20	3	15	1	3	42	13	104	De 25 a 29 años
11	17	2	11	3	6	42	10	102	De 30 a 34 años
9	17	1	18	4	3	34	9	95	De 35 a 39 años
11	8	1	12	1	6	36	4	79	De 40 a 44 años
14	10	-	4	2	1	21	5	57	De 45 a 49 años
17	3	2	2	2	1	23	4	54	De 50 a 54 años
14	5	2	9	3	2	24	-	59	De 55 a 59 años
11	4	-	4	-	1	10	-	30	De 60 a 64 años
16	3	1	2	-	-	10	-	32	De 65 a 69 años
3	1	-	-	1	-	4	1	10	De 70 a 74 años
4	1	-	1	-	-	4	-	10	De 75 a 79 años
-	-	-	-	-	-	-	-	-	De 80 a 84 años
-	-	-	-	-	-	-	-	-	De 90 y mas años
137	103	15	106	19	26	321	56	783	Total

1. Población y migraciones

1.4.6. Inmigraciones de nacionalidad extranjera procedentes de fuera de Andalucía según nacionalidad y grupo de edad por sexo y provincia de destino. Años 2003-2004

	Mujeres								Andalucía
	Almería	Cádiz	Córdoba	Granada	Huelva	Jaén	Málaga	Sevilla	
Resto de Europa									
Menos de 5 años	5	1	5	2	3	-	8	-	24
De 5 a 9 años	4	-	-	1	-	3	8	2	18
De 10 a 14 años	6	1	-	1	1	3	6	3	21
De 15 a 19 años	7	5	2	6	3	5	5	11	44
De 20 a 24 años	31	6	5	16	10	7	27	13	115
De 25 a 29 años	33	9	15	16	10	6	56	15	160
De 30 a 34 años	24	8	8	15	13	6	37	11	122
De 35 a 39 años	17	2	8	6	11	3	22	9	78
De 40 a 44 años	8	3	4	4	2	4	15	9	49
De 45 a 49 años	8	3	3	5	7	3	13	6	48
De 50 a 54 años	6	1	2	2	-	3	11	2	27
De 55 a 59 años	-	-	-	-	1	1	7	2	11
De 60 a 64 años	1	-	1	-	-	-	2	-	4
De 65 a 69 años	-	-	-	-	-	-	1	-	1
De 70 a 74 años	-	-	-	-	-	-	-	-	-
Total	150	39	53	74	61	44	218	83	722
África									
Menos de 5 años	16	22	1	6	5	16	27	7	100
De 5 a 9 años	9	13	1	3	6	4	16	10	62
De 10 a 14 años	7	10	2	2	4	2	13	2	42
De 15 a 19 años	14	9	3	13	4	2	21	6	72
De 20 a 24 años	32	19	3	25	12	9	54	12	166
De 25 a 29 años	41	25	9	23	12	18	85	30	243
De 30 a 34 años	40	26	9	17	6	10	56	18	182
De 35 a 39 años	16	27	4	10	5	5	35	12	114
De 40 a 44 años	9	10	2	8	6	4	31	6	76
De 45 a 49 años	5	10	-	6	1	4	18	7	51
De 50 a 54 años	-	5	-	-	-	1	4	4	14
De 55 a 59 años	1	3	1	2	1	1	2	1	12
De 60 a 64 años	-	1	-	1	-	-	6	1	9
De 65 a 69 años	-	-	-	-	-	1	2	-	3
De 70 a 74 años	-	3	-	-	-	-	1	-	4
De 75 a 79 años	-	-	-	1	1	-	1	1	4
De 80 a 84 años	-	-	-	-	-	-	1	-	1
Total	190	183	35	117	63	77	373	117	1.155
América del Norte									
Menos de 5 años	-	1	-	-	-	-	1	-	2
De 5 a 9 años	1	-	-	-	-	-	3	-	4
De 10 a 14 años	-	-	-	-	-	-	-	-	-
De 15 a 19 años	-	2	-	-	-	-	-	1	3
De 20 a 24 años	-	1	-	-	-	-	-	2	3
De 25 a 29 años	-	1	-	1	1	-	3	5	11
De 30 a 34 años	-	1	-	3	-	-	-	3	7
De 35 a 39 años	1	-	-	-	-	-	4	-	5
De 40 a 44 años	-	2	1	-	-	-	1	2	6
De 45 a 49 años	-	-	-	-	-	1	3	-	4
De 50 a 54 años	-	-	1	-	-	-	1	-	2
De 55 a 59 años	-	-	-	1	1	-	-	-	2
De 60 a 64 años	-	1	-	-	-	-	-	-	1

Hombres									
Almería	Cádiz	Córdoba	Granada	Huelva	Jaén	Málaga	Sevilla	Andalucía	
4	2	4	3	1	3	9	3	29	Resto de Europa
6	-	-	3	2	1	5	5	22	Menos de 5 años
6	1	-	2	1	1	3	6	20	De 5 a 9 años
4	2	8	5	2	5	13	13	52	De 10 a 14 años
24	6	14	10	11	11	23	13	112	De 15 a 19 años
50	5	38	20	14	15	43	14	199	De 20 a 24 años
34	7	27	13	17	11	42	14	165	De 25 a 29 años
21	6	20	8	13	13	23	17	121	De 30 a 34 años
26	6	10	7	13	9	24	15	110	De 35 a 39 años
6	1	16	6	4	12	23	5	73	De 40 a 44 años
6	1	2	2	2	-	10	6	29	De 45 a 49 años
3	-	1	-	-	-	5	-	9	De 50 a 54 años
-	-	-	-	-	-	1	-	1	De 55 a 59 años
-	-	-	-	-	-	1	-	1	De 60 a 64 años
-	-	-	-	-	-	1	-	1	De 65 a 69 años
-	-	-	-	-	-	1	-	1	De 70 a 74 años
190	37	140	79	80	81	226	111	944	Total
23	18	4	13	4	4	37	9	112	África
11	12	1	5	8	6	18	6	67	Menos de 5 años
9	12	1	7	4	9	14	9	65	De 5 a 9 años
22	12	4	10	12	13	40	11	124	De 10 a 14 años
159	35	28	38	64	54	112	28	518	De 15 a 19 años
299	45	55	84	128	120	245	63	1.039	De 20 a 24 años
244	61	37	47	102	103	236	81	911	De 25 a 29 años
155	52	17	38	40	64	154	42	562	De 30 a 34 años
76	37	9	27	27	31	110	22	339	De 35 a 39 años
46	25	2	12	11	23	51	16	186	De 40 a 44 años
12	8	-	7	7	11	26	15	86	De 45 a 49 años
5	3	1	5	3	3	12	3	35	De 50 a 54 años
1	1	-	1	1	4	4	1	13	De 55 a 59 años
3	-	-	-	1	-	3	1	8	De 60 a 64 años
1	2	-	-	-	-	-	-	3	De 65 a 69 años
-	-	-	1	-	-	-	-	1	De 70 a 74 años
-	-	-	-	-	-	1	-	1	De 75 a 79 años
-	-	-	-	-	-	1	-	1	De 80 a 84 años
1.066	323	159	295	412	445	1.063	307	4.070	Total
-	-	-	-	-	-	1	-	1	América del Norte
1	-	-	-	-	-	1	-	2	Menos de 5 años
1	-	-	-	-	-	1	2	4	De 5 a 9 años
-	-	-	-	-	-	1	1	2	De 10 a 14 años
-	-	-	-	-	-	-	1	1	De 15 a 19 años
-	-	-	-	1	1	1	2	5	De 20 a 24 años
1	1	-	2	-	-	3	-	7	De 25 a 29 años
2	1	-	-	-	-	1	-	4	De 30 a 34 años
-	-	-	-	-	-	1	1	2	De 35 a 39 años
-	-	-	-	-	-	2	-	2	De 40 a 44 años
-	1	-	-	-	-	1	-	2	De 45 a 49 años
-	-	-	-	-	-	-	1	1	De 50 a 54 años
-	1	-	-	-	-	1	-	2	De 55 a 59 años
-	-	-	-	-	-	-	-	0	De 60 a 64 años

1. Población y migraciones

1.4.6. Inmigraciones de nacionalidad extranjera procedentes de fuera de Andalucía según nacionalidad y grupo de edad por sexo y provincia de destino. Años 2003-2004

	Mujeres								Andalucía
	Almería	Cádiz	Córdoba	Granada	Huelva	Jaén	Málaga	Sevilla	
De 65 a 69 años	-	-	-	-	-	-	1	-	1
De 70 a 74 años	-	-	-	-	-	-	-	-	-
Total	2	9	2	5	2	1	17	13	51
América Central									
Menos de 5 años	-	-	-	-	-	-	1	3	4
De 5 a 9 años	-	1	-	1	-	-	-	4	6
De 10 a 14 años	-	1	-	-	-	1	-	-	2
De 15 a 19 años	-	-	-	2	-	1	2	1	6
De 20 a 24 años	3	1	4	1	2	2	10	7	30
De 25 a 29 años	7	8	3	5	2	-	12	7	44
De 30 a 34 años	5	8	2	5	1	2	12	3	38
De 35 a 39 años	3	3	2	4	1	4	7	3	27
De 40 a 44 años	2	4	-	1	2	1	-	7	17
De 45 a 49 años	2	-	-	-	-	-	5	1	8
De 50 a 54 años	-	-	-	-	-	-	1	1	2
De 55 a 59 años	-	1	1	-	-	-	1	-	3
De 60 a 65 años	-	2	-	1	-	-	-	-	3
De 65 a 69 años	-	-	-	1	1	-	1	-	3
De 70 a 74 años	-	-	-	-	-	-	1	-	1
De 85 a 89 años	-	-	-	-	-	-	1	-	1
Total	22	29	12	21	9	11	54	37	195
América del Sur									
Menos de 5 años	22	5	5	5	4	9	31	9	90
De 5 a 9 años	32	6	7	17	4	6	30	14	116
De 10 a 14 años	23	5	7	9	2	4	29	15	94
De 15 a 19 años	23	6	13	15	7	6	35	16	121
De 20 a 24 años	81	38	26	53	23	31	124	65	441
De 25 a 29 años	105	52	40	61	27	36	215	77	613
De 30 a 34 años	68	60	24	39	15	39	140	71	456
De 35 a 39 años	58	25	13	37	16	17	106	47	319
De 40 a 44 años	40	13	11	23	11	15	71	25	209
De 45 a 49 años	21	8	7	18	10	10	55	22	151
De 50 a 54 años	11	9	5	6	4	5	32	14	86
De 55 a 59 años	7	1	3	2	3	3	23	6	48
De 60 a 64 años	5	-	2	2	1	2	9	3	24
De 65 a 69 años	-	1	-	-	-	-	4	2	7
De 70 a 74 años	3	1	-	3	-	-	2	2	11
De 75 a 79 años	1	1	-	-	-	-	5	-	7
De 80 a 84 años	-	-	-	-	-	-	1	-	1
De 85 a 89 años	-	-	-	-	-	-	-	-	-
Total	500	231	163	290	127	183	912	388	2.794
Asia									
Menos de 5 años	-	-	1	1	2	-	10	1	15
De 5 a 9 años	1	1	-	1	1	-	5	4	13
De 10 a 14 años	-	3	1	-	-	-	7	2	13
De 15 a 19 años	2	3	1	-	1	-	7	10	24
De 20 a 24 años	2	7	-	5	-	4	17	8	43
De 25 a 29 años	2	8	5	4	5	4	29	14	71

Hombres									
Almería	Cádiz	Córdoba	Granada	Huelva	Jaén	Málaga	Sevilla	Andalucía	
-	-	1	-	-	-	-	-	1	De 65 a 69 años
-	-	-	-	-	-	-	1	1	De 70 a 74 años
5	4	1	2	1	1	14	9	37	Total
									América Central
-	-	-	-	1	-	1	-	2	Menos de 5 años
2	3	-	-	-	-	1	2	8	De 5 a 9 años
-	1	-	1	-	1	1	-	4	De 10 a 14 años
-	1	-	1	-	2	2	3	9	De 15 a 19 años
4	3	1	-	1	1	3	3	16	De 20 a 24 años
4	3	-	2	2	-	6	1	18	De 25 a 29 años
3	1	3	4	-	1	7	1	20	De 30 a 34 años
4	3	2	-	-	1	9	5	24	De 35 a 39 años
1	1	1	2	-	-	4	3	12	De 40 a 44 años
1	1	-	1	-	-	1	3	7	De 45 a 49 años
-	1	-	-	-	1	1	-	3	De 50 a 54 años
-	-	-	-	-	-	1	-	1	De 55 a 59 años
-	-	-	-	-	-	1	-	1	De 60 a 65 años
-	-	-	-	-	-	-	-	-	De 65 a 69 años
-	-	-	-	-	-	1	-	1	De 70 a 74 años
-	-	-	-	-	-	-	-	-	De 85 a 89 años
19	18	7	11	4	7	39	21	126	Total
									América del Sur
27	3	7	5	3	7	37	12	101	Menos de 5 años
20	9	4	11	5	10	40	15	114	De 5 a 9 años
19	12	4	17	4	3	30	10	99	De 10 a 14 años
30	11	1	8	6	5	32	15	108	De 15 a 19 años
100	26	18	49	20	22	130	42	407	De 20 a 24 años
108	41	19	64	20	29	200	63	544	De 25 a 29 años
97	38	18	65	27	37	145	61	488	De 30 a 34 años
76	21	14	42	7	17	116	34	327	De 35 a 39 años
54	12	9	28	9	16	96	20	244	De 40 a 44 años
26	6	4	16	6	9	56	13	136	De 45 a 49 años
13	7	4	6	7	2	37	7	83	De 50 a 54 años
3	3	2	3	1	-	18	2	32	De 55 a 59 años
2	2	-	-	-	-	5	1	10	De 60 a 64 años
1	2	-	-	-	1	2	-	6	De 65 a 69 años
-	-	1	-	-	-	-	-	1	De 70 a 74 años
-	-	-	-	-	-	-	-	-	De 75 a 79 años
1	-	-	-	-	-	-	-	1	De 80 a 84 años
1	-	-	-	-	-	-	-	1	De 85 a 89 años
578	193	105	314	115	158	944	295	2.702	Total
									Asia
2	-	1	1	-	-	12	7	23	Menos de 5 años
2	1	1	1	1	-	4	3	13	De 5 a 9 años
2	1	1	1	1	-	5	5	16	De 10 a 14 años
3	-	3	2	-	3	12	6	29	De 15 a 19 años
13	4	4	8	1	3	24	10	67	De 20 a 24 años
32	6	5	12	3	8	53	14	133	De 25 a 29 años

1. Población y migraciones

1.4.6. Inmigraciones de nacionalidad extranjera procedentes de fuera de Andalucía según nacionalidad y grupo de edad por sexo y provincia de destino. Años 2003-2004

	Mujeres								
	Almería	Cádiz	Córdoba	Granada	Huelva	Jaén	Málaga	Sevilla	Andalucía
De 30 a 34 años	7	2	1	6	-	-	19	14	49
De 35 a 39 años	4	3	3	6	1	1	18	18	54
De 40 a 44 años	-	-	2	1	-	1	17	6	27
De 45 a 49 años	-	-	-	2	-	-	7	3	12
De 50 a 54 años	-	-	-	-	-	-	2	1	3
De 55 a 59 años	-	1	-	-	-	-	2	-	3
De 60 a 64 años	-	1	-	-	-	-	1	-	2
De 65 a 69 años	-	-	-	-	-	1	1	-	2
De 70 a 74 años	-	-	-	-	-	-	-	-	-
De 75 a 79 años	-	-	-	-	-	-	-	-	-
De 85 a 89 años	-	-	-	-	-	-	-	-	-
Total	18	29	14	26	10	11	142	81	331
Oceanía									
De 25 a 29 años	-	-	-	-	-	-	-	-	-
De 30 a 34 años	-	-	-	-	-	-	1	-	1
De 35 a 39 años	-	-	-	-	-	-	-	-	-
De 60 a 64 años	-	-	-	-	-	-	-	-	-
Total	-	-	-	-	-	-	1	-	1
Total Resto de España	987	585	297	612	291	342	2.021	772	5.907

FUENTE: IEA. Estadística de variaciones residenciales en Andalucía

Hombres									
Almería	Cádiz	Córdoba	Granada	Huelva	Jaén	Málaga	Sevilla	Andalucía	
51	12	7	15	7	7	54	21	174	De 30 a 34 años
34	11	1	7	2	8	40	15	118	De 35 a 39 años
14	5	4	2	2	6	31	15	79	De 40 a 44 años
12	-	3	5	-	3	12	7	42	De 45 a 49 años
3	1	-	-	-	1	7	1	13	De 50 a 54 años
1	1	-	-	-	-	5	-	7	De 55 a 59 años
-	-	-	-	-	-	2	-	2	De 60 a 64 años
-	-	-	-	-	-	2	-	2	De 65 a 69 años
-	-	-	-	-	-	1	-	1	De 70 a 74 años
-	-	-	-	-	1	-	-	1	De 75 a 79 años
-	-	-	-	-	-	1	-	1	De 85 a 89 años
169	42	30	54	17	40	265	104	721	Total
-	-	-	-	-	-	1	-	1	Oceanía
-	-	-	-	-	-	-	-	-	De 25 a 29 años
-	-	-	-	-	-	1	-	1	De 30 a 34 años
-	-	1	-	-	-	-	-	1	De 35 a 39 años
-	-	1	-	-	-	2	-	3	De 60 a 64 años
2.164	720	458	861	648	758	2.874	903	9.386	Total Resto de España