

## 4. Mercado de trabajo



# Índice del capítulo 4

Introducción .....	279
Fuentes y metodología .....	281
Conceptos y definiciones .....	285
<b>4.1. Activos .....</b>	<b>289</b>
4.1.1. Evolución de la población de 16 y más años según su relación con la actividad económica por sexo. Años 1999-2004 .....	289
4.1.2. Evolución de la población de 16 y más años por su relación con la actividad económica, sexo y provincia. Años 1999-2004 .....	290
4.1.3.G. Índice de feminización de la población activa por provincia. Año 2004 .....	294
4.1.4. Evolución de la población de 16 y más años inactiva según sexo y grupo de edad por tipo de inactividad en Andalucía. Años 1999-2004. ....	294
4.1.5. Evolución de la población activa según sexo por provincia. Años 1999-2004. ....	298
4.1.6. Evolución de la población activa según sexo y grupo de edad por estado civil en Andalucía. Años 1999-2004 .....	299
4.1.7. Evolución de la población activa por sexo, grupo de edad y provincia. Años 1999-2004 .....	302
4.1.8. Evolución de la tasa de actividad según sexo y grupo de edad en Andalucía. Años 1999-2004 .....	306
4.1.9.G. Evolución de la tasa de actividad de la población femenina según grupo de edad en Andalucía. Años 1996-2004 .....	306
4.1.10.G. Evolución de la tasa de actividad de la población masculina según grupo de edad en Andalucía. Años 1996-2004 .....	307
4.1.11. Evolución de la población activa según sexo y grupo de edad por estudios terminados en Andalucía. Años 1999-2004 .....	307
4.1.12.G. Evolución del índice de feminización de la población activa según estudios terminados en Andalucía. Años 1996-2004 .....	311
4.1.13. Evolución de la población activa por sexo, estudios terminados y provincia. Años 1999-2004 .....	312
4.1.14. Evolución de la población activa según sexo por sector económico en Andalucía. Años 1999-2004. ....	316
<b>4.2. Ocupados .....</b>	<b>317</b>
4.2.1. Evolución de la población ocupada según sexo por provincia. Años 1999-2004 .....	317
4.2.2.G. Índice de feminización de la población ocupada por provincia. Año 2004 .....	318
4.2.3. Evolución de la población ocupada según sexo y grupo de edad por estado civil en Andalucía. Años 1999-2004 .....	319
4.2.4. Evolución de la población ocupada por sexo, grupo de edad y provincia. Años 1999-2004 .....	322
4.2.5. Evolución de la tasa de empleo según sexo y grupo de edad en Andalucía. Años 1999-2004 .....	326
4.2.6.G. Evolución de la tasa de empleo de la población femenina según grupo de edad en Andalucía. Años 1987-2004 .....	326
4.2.7.G. Evolución de la tasa de empleo de la población masculina según grupo de edad en Andalucía. Años 1987-2004 .....	327

4.2.8.	Evolución de la población ocupada según sexo y grupo de edad por estudios terminados en Andalucía. Años 1999-2004 .....	327
4.2.9.G.	Evolución del índice de feminización de la población ocupada por estudios terminados en Andalucía. Años 1987-2004 .....	331
4.2.10.	Evolución de la población ocupada por sexo, estudios terminados y provincia. Años 1999-2004 .....	332
4.2.11.	Evolución de la población ocupada según sexo por sector económico en Andalucía. Años 1999-2004 .....	336
4.2.12.	Evolución de la población ocupada según sexo por situación profesional. Años 1999-2004 .....	336
4.2.13.	Evolución de la población ocupada según sector económico por sexo y provincia. Años 1999-2004 .....	338
4.2.14.	Evolución de la población ocupada según rama de actividad por sexo en Andalucía. Años 2000-2004 .....	340
4.2.15.G.	Población ocupada según rama de actividad por sexo en Andalucía. Año 2004 .....	340
4.2.16.	Evolución de la población ocupada según profesión por sexo en Andalucía. Años 2000-2004 .....	341
4.2.17.	Evolución de la población asalariada según sexo y sector económico en Andalucía. Años 1999-2004 .....	341
4.2.18.	Evolución de la población asalariada según sector económico por sexo y provincia. Años 1999-2004 .....	342
4.2.19.	Evolución de la población ocupada asalariada según tamaño de la empresa del sector privado por sexo en Andalucía. Años 2000-2004 .....	344
4.2.20.	Evolución de la población ocupada asalariada según antigüedad en la empresa por sexo en Andalucía. Años 2000-2004 .....	344
4.2.21.	Evolución de los trabajadores afiliados a la Seguridad Social en alta laboral según sexo por grupo de edad en Andalucía. Años 2000-2004 .....	345
4.2.22.	Trabajadores afiliados a la Seguridad Social en alta laboral según sexo por grupo de edad y provincia. Año 2004 .....	345
4.2.23.	Trabajadores afiliados a la Seguridad Social en alta laboral según rama de actividad por sexo y provincia. Año 2004 .....	346
<b>4.3.</b>	<b>Población desempleada .....</b>	<b>349</b>
4.3.1.	Evolución de la población parada según sexo por provincia. Años 1999-2004 .....	349
4.3.2.G.	Índice de feminización de la población parada por provincia. Año 2004 .....	350
4.3.3.	Evolución de la tasa de paro según sexo y grupo de edad en Andalucía. Años 1999-2004 .....	350
4.3.4.G.	Evolución de la tasa de paro de la población femenina andaluza según grupo de edad. Años 1987-2004 .....	351
4.3.5.G.	Evolución de la tasa de paro de la población masculina andaluza según grupo de edad. Años 1987-2004 .....	351
4.3.6.	Evolución de la población parada según sexo y grupo de edad por estudios terminados en Andalucía. Años 2000-2004 .....	352
4.3.7.G.	Evolución del índice de feminización de la población parada andaluza según estudios terminados. Años 1987-2004 .....	355
4.3.8.	Evolución de la población parada según sexo y sector económico en Andalucía. Años 1999-2004 .....	356
4.3.9.	Evolución de la población parada según sexo y grupo de edad por tiempo de búsqueda de empleo en Andalucía. Años 1999-2004 .....	357
4.3.10.	Evolución del paro registrado según sexo por tiempo de búsqueda de empleo en Andalucía. Años 1999-2004 .....	361
4.3.11.	Paro registrado según sexo por tiempo de búsqueda de empleo y provincia. Año 2004 .....	362
4.3.12.G.	Índice de feminización del paro registrado por tiempo de búsqueda de empleo en Andalucía. Año 2004 .....	363
4.3.13.	Evolución del número de beneficiarios de prestaciones por desempleo por sexo y provincia. Años 2000-2004 .....	363
4.3.14.	Evolución del número de beneficiarios de prestaciones por desempleo (nivel contributivo) por sexo y provincia. Años 2000-2004 .....	364
4.3.15.	Evolución del número de beneficiarios de subsidio por desempleo (nivel asistencial) por sexo y provincia. Años 2000-2004 .....	364
4.3.16.	Evolución de la tasa de cobertura bruta de los beneficiarios de prestaciones por desempleo por sexo y provincia. Años 2000-2004 .....	365
4.3.17.	Evolución de la tasa de cobertura bruta de los beneficiarios de prestaciones (nivel contributivo) por desempleo por sexo y provincia. Años 2000-2004 .....	365
4.3.18.	Evolución de la tasa de cobertura bruta de los beneficiarios de subsidio (nivel asistencial) por desempleo por sexo y provincia. Años 2000-2004 .....	366
4.3.19.	Evolución del número de trabajadores eventuales agrarios subsidiados por sexo y provincia. Años 2000-2004 .....	367
<b>4.4.</b>	<b>Calidad de vida en el trabajo (duración, satisfacción, seguridad, relaciones laborales, conflictividad, etc.) .....</b>	<b>368</b>
4.4.1.	Evolución de la población asalariada según sexo y tipo de jornada por tipo de contrato en Andalucía. Años 2000-2004 .....	368

4.4.2.	Evolución de los efectivos laborales con remuneración igual al salario mínimo interprofesional por sexo. Años 1999-2004 .....	370
4.4.3.G.	Evolución del índice de feminización de los efectivos laborales con remuneración igual al salario mínimo interprofesional. Años 1997-2004 .....	371
4.4.4.	Evolución del número de contratos de trabajo registrados según sexo y tipo por grupo de edad en Andalucía. Años 2000-2004 .....	371
4.4.5.G.	Índice de feminización de los contratos de trabajo registrados según modalidad en Andalucía. Año 2004. ...	373
4.4.6.	Número de contratos de trabajo registrados según tipo por sexo, grupo de edad y provincia. Año 2004. ...	374
4.4.7.	Evolución de los accidentes en jornada de trabajo con baja según gravedad y sexo del trabajador accidentado en Andalucía. Años 1998-2003 .....	382
4.4.8.	Accidentes en jornada de trabajo con baja según sexo y grupo de edad del trabajador accidentado por gravedad en Andalucía. Año 2003 .....	383
4.4.9.	Evolución del número de jornadas no trabajadas por accidentes en jornada de trabajo con baja, según sector de actividad y sexo por gravedad en Andalucía. Años 1998-2003 .....	384
<b>4.5.</b>	<b>Salarios</b> .....	<b>386</b>
4.5.1.	Ganancia anual media según sexo y ocupación (grupos principales de la CNO-94) por grupo de edad de los trabajadores en Andalucía. Año 2002 .....	386
4.5.2.	Ganancia anual media según estudios realizados por sexo y tipo de contrato de los trabajadores en Andalucía. Año 2002. ....	387
4.5.3.	Ganancia anual media según rama de actividad (secciones CNAE-93) por sexo y tipo de jornada de los trabajadores en Andalucía. Año 2002 .....	387
4.5.4.	Asalariados, percepciones salariales y salarios según sexo por provincia. Año 2003 .....	388
4.5.5.G.	Índice salarial según tramo de salario en Andalucía. Años 1999 y 2003. ....	388
4.5.6.	Asalariados, percepciones salariales y salarios según sexo y tramo de salario en Andalucía. Año 2003. ....	389



# Introducción

El disponer o no de un trabajo retribuido es una de las circunstancias que más condicionan la vida de los ciudadanos y ciudadanas. El estudio de los datos de población y actividad económica desagregado por sexos hace aflorar diferencias de género cuyo conocimiento, tanto en el ámbito público como en la esfera privada, resulta fundamental.

Con este afán este capítulo presenta algunas de las características más relevantes del mercado de trabajo en Andalucía. Su estructura se articula en torno a cinco subcapítulos: "Activos", "Ocupados", "Población desempleada", "Calidad de vida en el trabajo (duración,

satisfacción, seguridad, relaciones laborales, conflictividad, etc.)" y "Salarios".

Los tres primeros hablan de la fuerza de trabajo, tanto disponible (población activa) como la efectivamente empleada (población ocupada) y la que, deseando trabajar, no encuentra trabajo (población parada).

Por su parte, los dos últimos subcapítulos tienen como objetivo presentar otros aspectos de interés, como son las condiciones de trabajo y la remuneración de los ocupados atendiendo a distintas características.





# Fuentes y metodología

## **Encuesta de Población Activa. INE**

La Encuesta de Población Activa, que realiza el INE desde 1964, es una investigación continua y de periodicidad trimestral dirigida a la población que reside en viviendas familiares, es decir, las utilizadas todo el año o la mayor parte de él como vivienda habitual o permanente. El objetivo de la EPA es conocer la actividad económica en lo relativo a su componente humano. En este sentido, su finalidad principal es obtener datos de la fuerza de trabajo y de sus diversas categorías (activos, ocupados, parados, inactivos) y clasificaciones de estas categorías según diversas variables.

Se trata de una operación de carácter muestral que abarca, aproximadamente, a 64.000 familias, (de las cuales alrededor de 10.500 corresponden a Andalucía) lo que representa para España una muestra aproximadamente de 200.000 personas y para Andalucía de 35.000. La encuesta se extiende de forma uniforme a lo largo de las doce semanas del trimestre. En general, todos los datos que se obtienen mediante las entrevistas personales hacen referencia a la situación laboral del entrevistado durante una determinada semana (la anterior a la fecha de la entrevista) del trimestre, y el dato publicado para un trimestre tiene un carácter de promedio.

El método de muestreo utilizado es el muestreo bietápico con estratificación de las unidades de la primera etapa, las cuales son las secciones censales. Las unidades de la segunda etapa son las viviendas familiares, que se renuevan parcialmente en una sexta parte para evitar el cansancio de las familias que colaboran. Dentro de las unidades de la segunda etapa no se realiza submuestreo alguno, recogándose información de todas las personas que tengan su residencia habitual en las mismas.

En 2002 la EPA se ha modificado al aplicarse una serie de cambios metodológicos que afectan a algunas de las definiciones utilizadas por la encuesta y al proceso de cálculo de resultados. Dichos cambios son los siguientes:

- Se utilizan las nuevas proyecciones de población del INE.
- Se introduce una mejora técnica en el cálculo de totales mediante reponderación de los factores de elevación.
- Se considera una nueva definición de parado, establecida en el reglamento nº 1897/2000 de la Comisión Europea de 7 de septiembre de 2000.

• En 2005 la EPA se modifica nuevamente debido a diversas causas:

- Adecuación a la nueva realidad demográfica y laboral, debida especialmente al aumento del número de extranjeros residentes.
- Nueva normativa de Eurostat.
- Introducción de mejoras en el método de recogida de información

La aplicación de estas modificaciones produce cambios en las series de población, hasta ahora realizadas con la anterior metodología. El INE en su página web ofrece información detallada sobre estos cambios y sus repercusiones, así como datos retrospectivos.

En lo que se refiere a los resultados de esta operación estadística, estos se publican fundamentalmente en dos tomos distintos:

- *Resultados detallados*: ofrece datos a escala nacional y comunidad autónoma.
- *Principales resultados*: facilita además datos por provincias, pero con un grado de desagregación inferior al del tomo anterior.

Además con esta información se realizan otras publicaciones con datos anuales, datos de migraciones, etc.

## **Ministerio de Trabajo y Asuntos Sociales. Subdirección General de Estadísticas Sociales y Laborales**

La información relativa a los trabajadores afiliados a la Seguridad Social en alta laboral se obtiene de la explotación estadística del fichero de afiliación de los trabajadores a los distintos regímenes de la Seguridad Social, cuya gestión corresponde a la Tesorería General de la Seguridad Social. Dicha explotación es efectuada por la Subdirección General de Informática de la Tesorería General de la Seguridad, siguiendo las instrucciones y especificaciones dadas por la Subdirección General de Estadísticas Sociales y Laborales del Ministerio de Trabajo y Asuntos Sociales, siendo esta última unidad la que suministra la información.

## **Estadística de empleo. INEM**

La información para la confección de esta estadística se obtiene el último día hábil de cada mes de la base de datos corporativa actualizada en tiempo real por todas las Oficinas de

Empleo del INEM. A diferencia de la EPA, en la que la información se obtiene como resultado de una operación muestral, la información que ofrece esta estadística tiene carácter exhaustivo y es el resultado de la acción administrativa que lleva a cabo el INEM.

La Estadística de empleo proporciona cifras relativas a las demandas y ofertas de empleo por parte de los trabajadores y las empresas respectivamente, tanto las pendientes de satisfacer en el día de cierre de la estadística como las altas en el mes, flujo de colocaciones registradas, paro registrado y beneficiarios de prestaciones por desempleo.

La actividad económica en las tablas de demanda indica aquella rama en la que trabaja el demandante o en la que realizó el último trabajo. Estas ramas de actividad son las correspondientes a la Clasificación Nacional de Actividades Económicas (CNAE-93).

Tanto en esta estadística como en la EPA se facilitan datos relativos al número de parados. Sin embargo, las cifras que facilitan ambas fuentes discrepan considerablemente. La razón fundamental de esas discrepancias está en que la definición de población parada es distinta para cada una de ellas. Incluso las denominaciones son distintas. En la EPA se habla de "Población parada" y, en cambio, el INEM habla de "Paro registrado". Para la EPA, una persona está parada cuando tiene 16 o más años y durante la semana de referencia ha estado sin trabajo, disponible para trabajar y buscando activamente empleo<sup>1</sup>. Igualmente, para la EPA es parada aquella persona que ya ha encontrado un trabajo y está a la espera de incorporarse a él, siempre que verifique las dos primeras condiciones. Sin embargo, la definición de paro registrado que utiliza el INEM viene recogida en la Orden Ministerial de 11 de marzo de 1985. Según esta definición, el paro registrado está constituido por el total de demandas en alta existentes a fin de mes, salvo un conjunto de excepciones que se detallan en la citada orden. A tenor de esta última definición, para ser considerado como parado no basta con querer trabajar y estar disponible para ello, sino que es necesario, además, demandar un puesto de trabajo en las oficinas del INEM.

### **Encuesta de Coyuntura Laboral. Ministerio de Trabajo y Asuntos Sociales**

La Encuesta de Coyuntura Laboral es una investigación por muestreo de periodicidad trimestral dirigida a empresas. Sus fines son múltiples, de entre los que destacan como más importantes: proporcionar información sobre los efectivos

1. Según el Reglamento (CE) 1897/2000 los únicos métodos de búsqueda de empleo considerados activos son:

- Estar en contacto con una oficina pública de empleo con el fin de encontrar trabajo, cualquiera que sea la parte que haya tomado la iniciativa (la renovación de la inscripción por razones puramente administrativas no constituye un planteamiento activo).
- Estar en contacto con una oficina privada (oficina de empleo temporal, empresa especializada en contratación, etc.) con el fin de encontrar trabajo.
- Enviar una candidatura directamente a los empleadores.

Indagar a través de relaciones personales, por mediación de sindicatos, etc.

- Anunciarse o responder a anuncios de periódicos.
- Estudiar las ofertas de empleo.
- Participar en una prueba, concurso o entrevista, en el marco de un procedimiento de contratación.
- Buscar terrenos, locales o material.
- Realizar gestiones para obtener permisos, licencias o recursos financieros.

Estos métodos deben haberse utilizado en las cuatro semanas anteriores a la entrevista.

laborales y su composición, la movilidad laboral y sus causas, las jornadas laborales efectivas, las horas no trabajadas y sus motivaciones, las horas extraordinarias, etc.

El directorio utilizado es el fichero de las Cuentas de Cotización a la Seguridad Social. El marco de referencia lo constituyen las unidades de este directorio (cuentas de cotización) que pertenecen al ámbito investigado por la encuesta.

El ámbito geográfico de la encuesta es todo el territorio nacional, con excepción de Ceuta y Melilla, y el ámbito poblacional abarca a los trabajadores asalariados afiliados al Régimen General de la Seguridad Social y al Régimen Especial de la Minería del Carbón.

Sectorialmente, la encuesta va dirigida a todas las actividades económicas de la Industria, Construcción y Servicios, excluyéndose de este último sector la Administración Pública, Defensa y Seguridad Social obligatoria, Organismos extraterritoriales y Organizaciones religiosas.

El periodo de referencia, tanto de la información recogida como de los resultados de la encuesta, es el siguiente: para los efectivos laborales, el último día del trimestre de referencia; los datos de altas, bajas y modificaciones de contrato de efectivos laborales, así como los relativos a jornada van referidos al conjunto del trimestre de referencia; y las opiniones empresariales se refieren al final del trimestre siguiente al de referencia y al final de igual trimestre del año siguiente al del trimestre de referencia.

El tipo de muestreo aplicado en la encuesta es el muestreo estratificado. Los criterios de estratificación son las comunidades autónomas (cada una es considerada como una población independiente) y el tamaño de los centros de trabajo. Las unidades de muestreo son los centros pertenecientes al ámbito de la encuesta que figuran en el directorio de la Seguridad Social. El tamaño de la muestra es aproximadamente de 12.000 unidades siendo exhaustiva para los aproximadamente 1.000 centros de más de 500 trabajadores.

### **Estadística de Contratos Registrados. INEM**

La Estadística de contratos registrados la elabora el INEM con periodicidad mensual y se obtiene de la información contenida en la Base de datos corporativa alimentada por las oficinas de empleo donde se formalizan los registros de los contratos y comunicaciones. El último día de cada mes se realiza una extracción de la que se obtienen los datos para la confección de la Estadística.

En lo que a las comunicaciones se refiere, hay que señalar que el Estatuto de los Trabajadores establece, en su artículo 16, que los empresarios están obligados a comunicar a la Oficina Pública de Empleo el contenido de los contratos de trabajo celebrados o las prórrogas de los mismos, deban o no formalizarse por escrito, en los diez días siguientes a su concertación.

La Estadística de contratos registrados ofrece información sobre las características de la contratación como medio para analizar el uso y comportamiento de los diversos tipos de contratos existentes con respecto a distintos colectivos y a sus particularidades tales como sexo, edad, etc. Constituye un indicador mensual de la evolución del empleo, aunque no estrictamente de su nivel, debido a la rotación en el empleo temporal.

El eje básico de esta publicación gira en torno a los tipos de contratos que formalizan durante el periodo de referencia (el mes) y la tipología de los mismos abarca un amplio abanico, cuyas características aparecen reguladas en la normativa vigente.

### **Anuario de estadísticas laborales y de asuntos sociales. Ministerio de Trabajo y Asuntos Sociales.**

Esta publicación del Ministerio de Trabajo y Asuntos Sociales ofrece información que procede de otras publicaciones y operaciones estadísticas del propio Ministerio (*Boletín de estadísticas laborales*, Encuesta de coyuntura laboral, etc.) y de otras instituciones, como el INE (en el caso de la EPA). En general, los datos que se publican en este anuario, salvo aquellos que proceden de encuestas específicas del Ministerio o de otras publicaciones, surgen como resultado de procesar la información primaria que aportan las unidades del Ministerio responsables de la gestión de las materias objeto de investigación y las comunidades autónomas que tienen transferidas competencias, o bien mediante la explotación directa de los ficheros de gestión.

Esta publicación recopila los principales datos sociolaborales de España y su contenido está estructurado en seis apartados: los cuatro primeros contienen información estadística referida a las áreas temáticas de Mercado de trabajo, Formación profesional y medidas de apoyo al empleo, Condiciones, calidad de vida en el trabajo y relaciones laborales, Protección social y asuntos sociales; el quinto apartado, denominado Otra información sociolaboral y económica, incluye las macromagnitudes básicas de la Contabilidad Nacional de España y otra información que, sin tener carácter estrictamente estadístico, es fundamental para enmarcar en su contexto los datos de los apartados anteriores, tal es el caso de las Cuentas del Sistema de la Seguridad Social y la información legal complementaria; en el sexto y último apartado, Estadísticas internacionales, se ofrecen datos básicos sobre mercado de trabajo, protección social y diversos aspectos económicos referidos, principalmente, a los países de la Unión Europea.

### **Estadística de accidentes de trabajo. Ministerio de Trabajo y Asuntos Sociales**

Esta estadística tiene por objeto proporcionar información sobre la siniestralidad laboral.

Los datos se obtienen de la información contenida en los siguientes documentos:

- Parte de accidente de trabajo con baja.
- Relación de altas o fallecimientos de accidentados.
- Relación de accidentes de trabajo ocurridos sin baja médica.

A su vez, toda la información que facilita esta publicación se refiere exclusivamente a los accidentes de trabajo ocurridos a los trabajadores afiliados a alguno de los regímenes de la Seguridad Social que tienen cubierta de forma específica dicha contingencia, ya que son los únicos obligados a presentar los documentos que sirven de base para la obtención de los datos estadísticos.

### **Encuesta de estructura salarial. INE**

La Encuesta de estructura salarial de 2002 es una operación estadística dirigida a conocer la estructura y distribución de los salarios de acuerdo con distintos criterios de clasificación (edad, sexo, nivel de instrucción, sector económico, rama de actividad, profesión, antigüedad, etc.), de periodicidad cuatrienal y realizada en el marco de la Unión Europea.

El ámbito geográfico abarca todo el territorio nacional, con datos conjuntos para Ceuta y Melilla.

La novedad principal que aporta frente a otras encuestas sobre esta materia es que se recoge los salarios de forma individual y, junto a ellos, una gran cantidad de variables relacionadas con el trabajador.

El ámbito poblacional está formado por todos los trabajadores por cuenta ajena que presten sus servicios en centros de cotización de 10 o más trabajadores y hayan estado de alta en la Seguridad Social durante todo el mes de octubre de 2002. Se excluyen los presidentes, miembros de consejos de administración y en, general, todo aquel personal cuya remuneración no sea principalmente en forma de salario, sino por comisiones o beneficios.

En cuanto a la cobertura sectorial, se investigan los centros de cotización cuya actividad económica esté encuadrada en los tres grandes sectores: la Industria, la Construcción y los Servicios, en concreto aquellos centros con actividades económicas comprendidas en las secciones de la C a la K y de la M a la O de la CNAE-93.

Quedan excluidas de la encuesta las actividades agrícolas, ganaderas y pesqueras, la Administración Pública, Defensa y Seguridad Social obligatoria, personal doméstico y organismos extraterritoriales.

Con respecto a la encuesta de 1995 se ha aumentado la cobertura sectorial pues se incluyen las secciones de la CNAE-93: M, Educación; N, Actividades sanitarias y veterinarias, servicios sociales; O, Otras actividades sociales y de servicios prestados a la comunidad; servicios personales.

Otra diferencia con respecto a la encuesta de 1995 es el aumento de las preguntas incluidas en el cuestionario añadiéndose preguntas como la nacionalidad del trabajador, si tiene tareas de supervisión, si el contrato está acogido a un Programa de Fomento del Empleo, los complementos salariales variables, las pagas extraordinarias de periodicidad fija y las de periodicidad variable.

Se distinguen dos periodos de referencia. La mayor parte de las preguntas se refieren al mes de octubre de 2002. Este mes tiene la ventaja de considerarse "normal" en todos los países de la UE. Otros datos se refieren al año 2002 en su conjunto.

Todos los conceptos salariales se recogen en valores brutos, antes de practicar las retenciones a cuenta del IRPF o las contribuciones a la Seguridad Social por parte del trabajador.

El método de muestreo utilizado es el muestreo bietápico estratificado, en el que las unidades de la primera etapa son las cuentas de cotización a la Seguridad Social, mientras que las de la segunda son los trabajadores.

### **Mercado de trabajo y pensiones en las fuentes tributarias. Agencia Estatal de la Administración Tributaria**

Estadística de carácter censal basada en la Declaración Resumen Anual de Retenciones e Ingresos a Cuenta sobre Rendimientos del Trabajo de determinadas actividades económicas, premios e imputaciones de renta (Modelo 190), que presentan todas aquellas personas físicas, jurídicas y demás entidades, incluidas las Administraciones Públicas, que estando obligadas a retener o a ingresar a cuenta del Impuesto sobre la Renta de las Personas Físicas, satisfagan o abonen alguna renta referidas al año de la estadística, proporcionando una cuantificación y descripción de la masa de rentas del trabajo percibidas y/o generadas en el Territorio de Régimen Fiscal Común. Por lo tanto, esta investigación aborda una visión del mercado laboral desde dos puntos de vista: el de la entidad que emplea y retribuye, y el del retenido o perceptor de salarios, pensiones y prestaciones por desempleo. Las tablas de este capítulo se realizan desde la óptica del perceptor.

El marco poblacional de esta investigación está constituido por todas las empresas y entidades que retribuyan en forma de salarios, pensiones y prestaciones por desempleo y por la relación de percepciones y perceptores de ese tipo.

El ámbito geográfico es el denominado Territorio de Régimen Fiscal Común, el cual excluye a los territorios forales del País Vasco y Navarra.

El ámbito temporal es el ejercicio del año de referencia de la estadística.

Los colectivos estudiados son los asalariados, desempleados y pensionistas, que se clasifican según los siguientes criterios: territorial (provincia y comunidad autónoma), sexo y edad del perceptor, tramos de retribuciones anuales, sector de actividad, etc.

### **Otras fuentes estadísticas**

- IEA. El Mercado de trabajo en Andalucía. Datos estructurales 2005.
- Consejería de Empleo. Cuaderno de estadísticas sociolaborales.
- Ministerio de Trabajo y Asuntos Sociales. Boletín de estadísticas laborales.
- Ministerio de Trabajo y Asuntos Sociales. Estadística de convenios colectivos de trabajo.
- Ministerio de Trabajo y Asuntos Sociales. Estadística de huelgas y cierres patronales.
- Ministerio de Trabajo y Asuntos Sociales. Estadística de regulación de empleo.
- Ministerio de Trabajo y Asuntos Sociales. Estadística de mediación, arbitraje y conciliación.
- Ministerio de Trabajo y Asuntos Sociales. Estadística de permisos de trabajo a extranjeros.

# Conceptos y definiciones

## Población activa

### Población activa

Son las personas de 16 o más años que, durante la semana de referencia (la anterior a aquella en que se realiza la entrevista de la EPA), suministran mano de obra para la producción de bienes y servicios o están disponibles y en condiciones de incorporarse a dicha producción. Se subdividen en ocupados y parados.

### Población contada aparte

Los varones que cumplen el servicio militar (o el servicio social sustitutorio) se consideran población contada aparte, esto es, no se les incluye entre los activos ni entre los inactivos, independientemente de que durante la semana de referencia trabajaran o no. En España, este colectivo ha dejado de existir en diciembre de 2001.

### Población inactiva

La población inactiva alcanza a todas aquellas personas de 16 o más años, de uno u otro sexo, no clasificadas como ocupadas o como paradas durante la semana de referencia.

### Tasa de actividad

Porcentaje de activos respecto de la población de 16 y más años.

## Población ocupada

### Población ocupada

Son las personas de 16 o más años que durante la semana de referencia han tenido un trabajo por cuenta ajena (asalariados) o ejercido una actividad por cuenta propia, pudiendo haber estado durante la semana de referencia:

- trabajando al menos una hora a cambio de un sueldo, salario, beneficio empresarial o ganancia familiar, en metálico o en especie; o
- con empleo pero sin trabajar, es decir, ausentes de su trabajo pero manteniendo un fuerte vínculo con él (espera

poder reincorporarse a su trabajo al término de la contingencia que origina la ausencia).

### Población asalariada

Población ocupada que durante la semana de referencia han tenido un trabajo por cuenta ajena.

### Tasa de empleo

Cociente entre el número total de ocupados y la población de 16 y más años.

## Población desempleada

### Población parada

Personas de 16 o más años que durante la semana de referencia hayan estado simultáneamente:

- sin trabajo: que no hayan tenido un empleo por cuenta ajena o por cuenta propia durante la semana de referencia,
- en busca activa de trabajo (en el sentido estipulado por el Reglamento 1897/2000 de la Comisión Europea): que hayan tomado medidas concretas para buscar un trabajo por cuenta ajena o hayan hecho gestiones para establecerse por su cuenta durante el mes precedente,
- disponibles para trabajar: que estén en condiciones de comenzar a hacerlo en un plazo de dos semanas a partir del domingo de la semana de referencia.

También se consideran paradas las personas de 16 y más años que durante la semana de referencia hayan estado sin trabajo, disponibles para trabajar y que no buscan empleo porque ya han encontrado uno al que se incorporarán en fecha posterior a la semana de referencia.

Asimismo, son paradas las personas ausentes del trabajo a consecuencia de una suspensión por regulación de empleo que no crean poder incorporarse a la empresa y que hayan buscado trabajo y que estén disponibles para desempeñarlo.

### Tasa de paro

Cociente entre el número de parados y el de activos.

### **Paro registrado**

Está constituido por el total de demandas de empleo en alta, registradas por el INEM, existentes el último día de cada mes, excluyendo las que correspondan a situaciones laborales descritas en la Orden Ministerial de 11 de Marzo de 1985 (B.O.E. de 14/3/85) por la que se establecen criterios estadísticos para la medición del paro registrado.

De acuerdo con esta Orden, se excluyen del paro registrado todas aquellas demandas que al final del mes de referencia se encuentran en alguna de las siguientes situaciones: demandas de pluriempleo, demandas de trabajadores con empleo que buscan otro, demandas de participantes en trabajos de Colaboración social, demandas de jubilados, demandas de empleo coyuntural, demandas de jornada inferior a 20 horas semanales, demandas de estudiantes, demandas suspendidas, demandas de beneficiarios de prestaciones por desempleo en situación de compatibilidad de empleo, demandas de trabajadores eventuales agrarios subsidiados, demandas de solicitantes que rechazan acciones de inserción laboral adecuadas, y demandas afectadas por otras causas.

### **Beneficiarios de prestaciones por desempleo (nivel contributivo)**

Son los trabajadores desempleados incluidos en el Régimen General de la Seguridad Social o en los regímenes especiales que protegen la contingencia de desempleo, que al término del mes están percibiendo las prestaciones básicas por desempleo.

### **Beneficiarios de subsidio por desempleo (nivel asistencial)**

Son los trabajadores desempleados que al término del mes están percibiendo el subsidio o prestación complementaria por desempleo, para lo cual deben encontrarse en alguna de las siguientes situaciones: haber agotado la prestación contributiva, no haber cubierto el período mínimo de cotización para acceder a una prestación contributiva, ser emigrante retornado, haber sido excarcelado o ser declarado plenamente capaz o inválido parcial como consecuencia de un expediente de revisión de invalidez.

### **Trabajadores eventuales agrarios subsidiados**

Son los trabajadores por cuenta ajena de carácter eventual que figuran incluidos en el censo del Régimen Especial Agrario de la Seguridad Social, que residen en las comunidades autónomas de Andalucía y Extremadura y que tienen cubierto el mínimo de jornadas cotizadas establecido reglamentariamente que da derecho a la percepción del subsidio agrario.

### **Tasa de cobertura del desempleo**

*Tasa bruta* = (perceptores de prestaciones económicas (excluidos desempleo parcial y subsidio especial de eventuales agrarios)/paro registrado)\*100.

*Tasa neta* = (perceptores de prestaciones económicas (excluidos desempleo parcial y subsidio especial de eventuales agrarios) menos beneficiarios trabajadores agrícolas fijos/paro registrado en industria, construcción y servicios)\*100.

## **Calidad de vida en el trabajo**

### **Contrato de trabajo registrado**

Es cualquier tipo de contrato que se practique durante el periodo de referencia. Este periodo es el mes. Dentro de esta categoría y conforme al Real Decreto Ley (RDL) 18/1993, de 3 de diciembre, y Real Decreto (RD) 1/1995, de 24 de marzo, se incluyen también todas aquellas contrataciones que no exijan contrato escrito o cuyo registro no fuera obligado. En consecuencia, todo tipo de contratación ha de ser comunicada a las oficinas de empleo y todos constituyen la rúbrica de "contrato de trabajo registrado".

### **Modalidades de contratación**

Existen distintas modalidades de contratación, dirigidas tanto a facilitar la de colectivos genéricos (contratos indefinidos, a tiempo parcial, etc.) o específicos (contratos para minusválidos, en prácticas, etc.), como a dar respuesta a necesidades y características de la actividad productiva (contratos de obra o servicio, de interinidad, etc.).

A su vez, las distintas modalidades de contratación existentes se agrupan en: contratos iniciales, cuando se formaliza la relación laboral por primera vez, en conversión en indefinidos de otros contratos ya existentes de duración temporal, o en prórrogas de contratos que han finalizado su duración inicial.

### **Contrato indefinido ordinario**

El concertado sin establecer límites de tiempo a la prestación de servicios con jornada a tiempo completo, parcial o fijo discontinuo.

Normativa: R.D.L.G. 1/95 y Ley 12/2001.

### **Contrato de obra o servicio**

Es el concertado para la realización de obras o servicios determinados, en jornada completa o parcial, en la actividad de la empresa y cuya duración es incierta.

Normativa: Artº 15 del Estatuto de los Trabajadores y R.D. 2720/98 y Ley 12/2001.

### **Contrato eventual por circunstancias de la producción**

Contratos de duración temporal, en jornada completa o parcial, para atender las exigencias circunstanciales del mercado.

Normativa: Artº 15 del Estatuto de los Trabajadores y R.D. 2720/98 y Ley 12/2001.

### **Contrato de interinidad**

Contrato de duración temporal para sustituir a un trabajador con derecho a reserva de puesto en jornada completa o parcial.

Normativa: Artº 15 del Estatuto de los Trabajadores y R.D. 2720/98 y Ley 12/2001.

### **Contrato indefinido de fomento del empleo**

Contrato de duración indefinida y jornada completa, parcial o fijo discontinuo, orientado a incentivar la contratación de los trabajadores desempleados.

Normativa: Ley 12/2001.

### **Contrato temporal para minusválidos**

Contrato temporal de doce meses a tres años, con jornada

completa o parcial, para trabajadores minusválidos.

Normativa: Ley 42/94, R.D.L. 13/96, Disposición Adicional Sexta y Ley 12/2001.

### **Contrato de sustitución por jubilación a los 64 años**

Para trabajadores desempleados que sustituyan a otros trabajadores que anticipan la edad de jubilación en un año.

Normativa: R.D. 1194/85, Ley 14/2000 y Ley 12/2001.

### **Contrato en prácticas**

Destinado a completar la formación de trabajadores con títulos universitarios o de formación profesional. Son contratos de duración temporal, con jornada a tiempo parcial o completa, indistintamente.

Normativa: Artº 11 del Estatuto de los Trabajadores y R.D. 488/98.

### **Contrato para la formación**

Destinado a jóvenes de 16 a 21 años, o mayores incluidos en alguno de los colectivos detallados en el artículo primero de la Ley 12/2001, para la adquisición, por parte del trabajador de la cualificación necesaria para el desempeño de un oficio o puesto de trabajo concreto.

Normativa: Artº 11 del Estatuto de los Trabajadores y R.D. 488/98 y Ley 12/2001.

### **Contrato indefinido para minusválidos**

Contrato de duración indefinida dirigido a la integración laboral de trabajadores minusválidos y que puede ser de jornada completa o a tiempo parcial.

Normativa: R.D. 1451/83, modificación por R.D. 4/99 y Ley 12/2001.

### **Contrato temporal de inserción**

Contrato de duración determinada, en jornada completa o parcial, celebrados con trabajadores inscritos en las oficinas de empleo para participar en programas públicos para la realización de obras y servicios de interés general y social.

Normativa: Ley 12/2001.

### **Contrato de relevo**

Contrato de duración indefinida o hasta el momento de la jubilación del trabajador al que sustituye por jubilación parcial, con jornada parcial o completa.

Normativa: Ley 14/2000 y Ley 12/2001.

### **Contrato jubilación parcial**

Contrato de duración determinada y jornada parcial, complementario del de Relevo, que se firma con el trabajador que se jubila parcialmente.

Normativa: Ley 12/2001.

### **Otros contratos**

Son los registrados pertenecientes a modalidades no especificadas anteriormente y/o pertenecientes a regímenes especiales de contratación, tales como los artistas, servicio doméstico, mercantiles, etc..

Se incluyen también los contratos que, perteneciendo o presentándose según las modalidades existentes, adolecen de algún defecto formal o incumplen algún requisito básico en el

momento de su introducción en la base de datos, permaneciendo en este apartado estadísticamente aunque con posterioridad hubieran sido subsanados sus defectos de forma.

### **Efectivos laborales**

Son las personas que en el último día del trimestre de referencia de la Encuesta de Coyuntura Laboral mantienen un vínculo laboral con una empresa radicada en territorio español en la que desarrollan su actividad laboral. Se incluyen, por tanto, además de los trabajadores que desarrollaban una actividad laboral efectiva, los que se encontraban ausentes por vacaciones, permisos, conflictividad laboral, baja por incapacidad temporal o maternidad, etc., y los que se encontraban en suspensión de empleo o reducción de jornada como consecuencia de un expediente de regulación de empleo.

Se excluyen los siguientes colectivos:

- Presidente, directores generales y miembros del Consejo de Administración (en el caso de que no sean retribuidos por otro motivo laboral).
- Trabajadores cuya retribución se debe exclusivamente a comisiones.
- Socios de cooperativas que no tengan la consideración de trabajadores por cuenta ajena.
- Empresario y/o miembros de su familia no dados de alta en la Seguridad Social como trabajadores por cuenta ajena.

Al tratarse de una encuesta dirigida a empresas, y de acuerdo con la definición descrita, los efectivos laborales se corresponden con los puestos de trabajo ocupados; en consecuencia, una misma persona puede figurar contabilizada tantas veces como puestos de trabajo ocupe, ya sea a jornada completa o parcial.

## **Salarios**

### **Ganancias salariales**

Contienen los pagos totales en el año 2002, incluyendo pagos por horas extraordinarias, pagas extras y otros pagos pertenecientes al año de referencia. No se incluyen percepciones no salariales, como dietas, indemnizaciones o gastos de viaje.

Todos los conceptos salariales se recogen en valores brutos, es decir, antes de practicar retenciones a cuenta del IRPF o contribuciones a la Seguridad Social por parte del trabajador.

### **Asalariados**

Se define como el número de personas asalariadas que reciben una contraprestación dineraria en concepto de rendimiento de trabajo, contadas de forma única independientemente de que hayan trabajado para una o varias empresas o entidades.

### **Percepciones por persona (en media)**

Número de retribuciones salariales percibidas por una persona y pagadas por distintas entidades o empresas.

### **Salario**

Se define como la suma de los salarios anuales recibidos por cada uno de los asalariados.

**Salario medio anual**

Es el salario calculado como cociente entre los salarios totales y el número de asalariados total.



## 4. Mercado de trabajo

### 4.1. Activos

#### 4.1.1. Evolución de la población de 16 y más años según su relación con la actividad económica por sexo. Años 1999-2004<sup>ab</sup> (miles de personas) (media anual)

	1999			2000			2001		
	Mujeres	Hombres	IF <sup>c</sup>	Mujeres	Hombres	IF <sup>c</sup>	Mujeres	Hombres	IF <sup>c</sup>
<b>Andalucía</b>									
Activos	1.108,5	1.833,1	60,47	1.146,0	1.865,6	61,42	1.100,3	1.866,6	58,94
Ocupados	694,4	1.471,2	47,20	751,2	1.533,7	48,98	805,5	1.607,2	50,12
Parados	414,1	361,9	114,41	394,7	331,9	118,92	294,7	259,4	113,63
Inactivos	1.853,9	961,9	192,74	1.851,1	968,2	191,19	1.932,3	1.014,8	190,42
<b>Total</b>	<b>2.962,4</b>	<b>2.818,0</b>	<b>105,12</b>	<b>2.997,1</b>	<b>2.853,5</b>	<b>105,03</b>	<b>3.032,6</b>	<b>2.891,1</b>	<b>104,89</b>
<b>España</b>									
Activos	6.820,0	10.592,1	64,39	7.143,7	10.858,6	65,79	7.072,1	10.978,6	64,42
Ocupados	5.256,1	9.433,8	55,72	5.684,8	9.821,1	57,88	5.995,7	10.150,5	59,07
Parados	1.564,0	1.158,3	135,02	1.459,0	1.037,4	140,63	1.076,4	828,1	129,98
Inactivos	10.246,1	5.415,0	189,22	10.119,3	5.389,8	187,75	10.418,0	5.559,0	187,41
<b>Total</b>	<b>17.066,1</b>	<b>16.124,1</b>	<b>105,84</b>	<b>17.263,0</b>	<b>16.330,1</b>	<b>105,71</b>	<b>17.490,0</b>	<b>16.577,1</b>	<b>105,51</b>

#### 4.1.1. Evolución de la población de 16 y más años según su relación con la actividad económica por sexo. Años 1999-2004<sup>ab</sup> (miles de personas) (media anual)

CONTINUACIÓN

	2002			2003			2004		
	Mujeres	Hombres	IF <sup>c</sup>	Mujeres	Hombres	IF <sup>c</sup>	Mujeres	Hombres	IF <sup>c</sup>
<b>Andalucía</b>									
Activos	1.191,5	1.938,4	61,47	1.244,5	1.982,6	62,77	1.289,5	2.042,1	63,15
Ocupados	854,2	1.659,7	51,46	916,7	1.710,6	53,59	978,0	1.785,1	54,79
Parados	337,3	278,6	121,07	327,8	272,0	120,49	311,4	256,9	121,20
Inactivos	1.881,6	995,5	189,01	1.876,8	1.000,4	187,60	1.882,8	996,8	188,88
<b>Total</b>	<b>3.073,2</b>	<b>2.933,9</b>	<b>104,75</b>	<b>3.121,3</b>	<b>2.983,0</b>	<b>104,63</b>	<b>3.172,3</b>	<b>3.038,9</b>	<b>104,39</b>
<b>España</b>									
Activos	7.491,3	11.294,4	66,33	7.908,9	11.629,3	68,01	8.279,4	11.905,1	69,54
Ocupados	6.265,3	10.365,0	60,45	6.643,1	10.652,9	62,36	7.036,6	10.934,3	64,35
Parados	1.226,0	929,4	131,92	1.265,8	976,4	129,65	1.242,9	970,8	128,03
Inactivos	10.262,2	5.566,8	184,35	10.131,8	5.545,3	182,71	10.043,3	5.583,1	179,89
<b>Total</b>	<b>17.753,5</b>	<b>16.861,1</b>	<b>105,29</b>	<b>18.040,8</b>	<b>17.174,5</b>	<b>105,04</b>	<b>18.322,7</b>	<b>17.488,2</b>	<b>104,77</b>

FUENTE: IEA. Explotación de la Encuesta de Población Activa del INE

<sup>a</sup>Los totales incluyen la población contada aparte, formada por quienes hacen el servicio militar o civil sustitutorio. En diciembre de 2001 este colectivo deja de existir.

<sup>b</sup>Los datos de paro, desde el primer trimestre de 2001 en adelante, reflejan la nueva definición de parado establecida en el Reglamento 1897/2000 de la CE y no son directamente comparables con los de periodos anteriores.

<sup>c</sup>Índice de Feminización.

## 4. Mercado de trabajo

### 4.1.2. Evolución de la población de 16 y más años por su relación con la actividad económica, sexo y provincia. Años 1999-2004<sup>ab</sup> (miles de personas) (media anual)

	Mujeres					Hombres				
	Activas	Ocupadas	Paradas	Inactivas	Total	Activos	Ocupados	Parados	Inactivos	Total
<b>Año 1999</b>										
<b>Andalucía</b>										
Almería	81,5	65,5	16,0	122,6	204,1	134,4	119,8	14,6	65,6	201,3
Cádiz	163,6	84,4	79,2	284,3	447,9	291,2	223,7	67,5	133,5	428,3
Córdoba	119,1	68,2	50,8	194,5	313,6	188,4	146,4	42,0	102,6	293,5
Granada	117,0	72,8	44,3	214,8	331,9	193,0	155,9	37,1	123,3	320,4
Huelva	67,1	42,7	24,4	122,5	189,6	115,2	92,0	23,3	60,1	176,4
Jaén	86,2	56,9	29,3	171,9	258,0	163,4	137,1	26,2	86,1	251,6
Málaga	201,6	138,3	63,2	314,7	516,3	313,9	253,8	60,1	168,2	484,9
Sevilla	272,4	165,6	106,9	428,5	700,9	433,7	342,7	91,1	222,5	661,6
<b>Total</b>	<b>1.108,5</b>	<b>694,4</b>	<b>414,1</b>	<b>1.853,9</b>	<b>2.962,4</b>	<b>1.833,1</b>	<b>1.471,2</b>	<b>361,9</b>	<b>961,9</b>	<b>2.818,0</b>
<b>España</b>	<b>6.820,0</b>	<b>5.256,1</b>	<b>1.564,0</b>	<b>10.246,1</b>	<b>17.066,1</b>	<b>10.592,1</b>	<b>9.433,8</b>	<b>1.158,3</b>	<b>5.415,0</b>	<b>16.124,1</b>
<b>Año 2000</b>										
<b>Andalucía</b>										
Almería	91,5	70,5	21,0	118,3	209,8	135,7	119,6	16,1	67,8	204,9
Cádiz	173,6	96,6	76,9	277,3	450,9	296,4	233,7	62,7	135,9	435,0
Córdoba	119,5	76,1	43,4	197,3	316,8	187,6	152,0	35,5	103,0	293,8
Granada	112,5	75,4	37,2	223,6	336,1	195,4	162,8	32,7	123,6	321,1
Huelva	72,9	47,0	26,0	115,6	188,5	121,9	98,8	23,1	58,0	181,5
Jaén	88,3	54,9	33,4	174,4	262,7	165,0	138,8	26,2	83,3	249,7
Málaga	197,4	149,6	47,8	329,7	527,1	321,0	270,8	50,2	170,2	494,6
Sevilla	290,2	181,2	109,0	414,9	705,1	442,6	357,2	85,4	226,4	673,0
<b>Total</b>	<b>1.146,0</b>	<b>751,2</b>	<b>394,7</b>	<b>1.851,1</b>	<b>2.997,1</b>	<b>1.865,6</b>	<b>1.533,7</b>	<b>331,9</b>	<b>968,2</b>	<b>2.853,5</b>
<b>España</b>	<b>7.143,7</b>	<b>5.684,8</b>	<b>1.459,0</b>	<b>10.119,3</b>	<b>17.263,0</b>	<b>10.858,6</b>	<b>9.821,1</b>	<b>1.037,4</b>	<b>5.389,8</b>	<b>16.330,1</b>
<b>Año 2001</b>										
<b>Andalucía</b>										
Almería	91,1	76,1	15,0	127,7	218,8	137,0	128,1	9,0	69,5	207,1
Cádiz	168,0	105,9	62,0	284,5	452,5	295,8	241,7	54,1	144,7	442,4
Córdoba	107,9	74,2	33,7	211,2	319,1	183,6	156,8	26,9	111,1	295,5
Granada	114,0	84,0	30,0	224,9	339,0	191,4	164,7	26,6	131,0	324,0
Huelva	62,5	49,7	12,8	127,8	190,3	112,2	102,2	10,1	71,0	183,8
Jaén	85,3	63,3	22,0	173,4	258,7	164,3	143,5	20,7	91,6	257,1
Málaga	185,4	150,5	34,8	352,6	538,0	328,9	289,7	39,2	173,9	503,7
Sevilla	286,1	201,8	84,3	430,1	716,2	453,4	380,5	72,8	222,0	677,6
<b>Total</b>	<b>1.100,3</b>	<b>805,5</b>	<b>294,7</b>	<b>1.932,3</b>	<b>3.032,6</b>	<b>1.866,6</b>	<b>1.607,2</b>	<b>259,4</b>	<b>1.014,8</b>	<b>2.891,1</b>
<b>España</b>	<b>7.072,1</b>	<b>5.995,7</b>	<b>1.076,4</b>	<b>10.418,0</b>	<b>17.490,0</b>	<b>10.978,6</b>	<b>10.150,5</b>	<b>828,1</b>	<b>5.559,0</b>	<b>16.577,1</b>

IF <sup>c</sup>					
Activos	Ocupados	Parados	Inactivos	Total	
<b>Año 1999</b>					
<b>Andalucía</b>					
60,63	54,68	109,46	187,04	<b>101,41</b>	Almería
56,19	37,72	117,41	213,05	<b>104,59</b>	Cádiz
63,19	46,60	120,92	189,55	<b>106,83</b>	Córdoba
60,65	46,69	119,25	174,27	<b>103,57</b>	Granada
58,26	46,46	104,88	203,91	<b>107,50</b>	Huelva
52,76	41,53	111,45	199,54	<b>102,58</b>	Jaén
64,23	54,51	105,25	187,10	<b>106,48</b>	Málaga
62,81	48,32	117,35	192,54	<b>105,94</b>	Sevilla
<b>60,47</b>	<b>47,20</b>	<b>114,41</b>	<b>192,74</b>	<b>105,12</b>	<b>Total</b>
<b>64,39</b>	<b>55,72</b>	<b>135,02</b>	<b>189,22</b>	<b>105,84</b>	<b>España</b>
<b>Año 2000</b>					
<b>Andalucía</b>					
67,41	58,90	130,61	174,64	<b>102,42</b>	Almería
58,55	41,35	122,68	204,06	<b>103,65</b>	Cádiz
63,72	50,04	122,23	191,51	<b>107,83</b>	Córdoba
57,60	46,31	113,82	180,84	<b>104,68</b>	Granada
59,84	47,54	112,49	199,18	<b>103,90</b>	Huelva
53,51	39,57	127,25	209,35	<b>105,20</b>	Jaén
61,50	55,25	95,16	193,75	<b>106,58</b>	Málaga
65,57	50,72	127,69	183,28	<b>104,77</b>	Sevilla
<b>61,42</b>	<b>48,98</b>	<b>118,92</b>	<b>191,19</b>	<b>105,03</b>	<b>Total</b>
<b>65,79</b>	<b>57,88</b>	<b>140,63</b>	<b>187,75</b>	<b>105,71</b>	<b>España</b>
<b>Año 2001</b>					
<b>Andalucía</b>					
66,52	59,43	167,91	183,63	<b>105,63</b>	Almería
56,78	43,82	114,60	196,70	<b>102,29</b>	Cádiz
58,74	47,30	125,47	190,09	<b>107,99</b>	Córdoba
59,58	51,01	112,54	171,68	<b>104,63</b>	Granada
55,70	48,67	127,10	180,05	<b>103,56</b>	Huelva
51,92	44,08	106,17	189,35	<b>100,61</b>	Jaén
56,37	51,96	88,99	202,80	<b>106,81</b>	Málaga
63,11	53,03	115,77	193,74	<b>105,70</b>	Sevilla
<b>58,94</b>	<b>50,12</b>	<b>113,63</b>	<b>190,42</b>	<b>104,89</b>	<b>Total</b>
<b>64,42</b>	<b>59,07</b>	<b>129,98</b>	<b>187,41</b>	<b>105,51</b>	<b>España</b>

CONTINUA →

## 4. Mercado de trabajo

### 4.1.2. Evolución de la población de 16 y más años por su relación con la actividad económica, sexo y provincia. Años 1999-2004<sup>ab</sup> (miles de personas) (media anual)

	Mujeres					Hombres				
	Activas	Ocupadas	Paradas	Inactivas	Total	Activos	Ocupados	Parados	Inactivos	Total
<b>Año 2002</b>										
<b>Andalucía</b>										
Almería	96,0	80,7	15,3	126,0	222,0	145,9	135,2	10,7	70,3	216,2
Cádiz	184,3	110,5	73,8	271,1	455,5	300,1	241,3	58,7	149,3	449,3
Córdoba	111,3	76,7	34,6	205,2	316,4	188,0	158,6	29,3	114,7	302,7
Granada	131,9	94,1	37,8	214,3	346,2	202,7	174,4	28,3	122,7	325,3
Huelva	75,6	50,7	25,0	117,8	193,4	118,8	101,9	16,9	65,9	184,7
Jaén	87,5	61,6	25,9	172,4	259,8	170,5	148,8	21,7	88,5	259,0
Málaga	206,8	164,7	42,2	349,0	555,8	337,2	297,2	40,0	173,1	510,3
Sevilla	298,0	215,2	82,8	426,0	724,0	475,3	402,3	73,0	211,1	686,4
<b>Total</b>	<b>1.191,5</b>	<b>854,2</b>	<b>337,3</b>	<b>1.881,6</b>	<b>3.073,2</b>	<b>1.938,4</b>	<b>1.659,7</b>	<b>278,6</b>	<b>995,5</b>	<b>2.933,9</b>
<b>España</b>	<b>7.491,3</b>	<b>6.265,3</b>	<b>1.226,0</b>	<b>10.262,2</b>	<b>17.753,5</b>	<b>11.294,4</b>	<b>10.365,0</b>	<b>929,4</b>	<b>5.566,8</b>	<b>16.861,1</b>
<b>Año 2003</b>										
<b>Andalucía</b>										
Almería	105,3	88,4	16,8	126,4	231,6	155,0	141,9	13,1	63,7	218,7
Cádiz	177,8	119,0	58,9	288,3	466,1	298,3	245,9	52,5	153,1	451,4
Córdoba	118,1	81,0	37,1	195,8	313,9	200,6	170,1	30,5	109,7	310,3
Granada	138,0	101,3	36,7	215,4	353,4	209,9	184,1	25,8	120,1	329,9
Huelva	78,6	56,2	22,3	115,9	194,4	125,1	106,8	18,3	63,1	188,3
Jaén	95,3	65,9	29,4	171,0	266,3	168,5	148,2	20,3	88,3	256,7
Málaga	227,3	178,7	48,7	343,5	570,9	346,2	300,4	45,8	180,4	526,6
Sevilla	304,1	226,3	77,9	420,6	724,7	479,1	413,3	65,7	222,0	701,1
<b>Total</b>	<b>1.244,5</b>	<b>916,7</b>	<b>327,8</b>	<b>1.876,8</b>	<b>3.121,3</b>	<b>1.982,6</b>	<b>1.710,6</b>	<b>272,0</b>	<b>1.000,4</b>	<b>2.983,0</b>
<b>España</b>	<b>7.908,9</b>	<b>6.643,1</b>	<b>1.265,8</b>	<b>10.131,8</b>	<b>18.040,8</b>	<b>11.629,3</b>	<b>10.652,9</b>	<b>976,4</b>	<b>5.545,3</b>	<b>17.174,5</b>
<b>Año 2004</b>										
<b>Andalucía</b>										
Almería	118,5	99,7	18,8	123,8	242,4	172,8	162,2	10,6	57,5	230,3
Cádiz	183,8	126,0	57,7	285,7	469,4	310,4	255,9	54,5	149,4	459,8
Córdoba	129,5	89,2	40,3	187,1	316,6	213,3	182,5	30,8	98,7	312,0
Granada	132,6	107,4	25,2	225,5	358,2	212,3	191,4	20,9	124,3	336,6
Huelva	72,8	56,9	15,9	125,2	198,0	118,0	103,2	14,7	71,1	189,1
Jaén	100,8	72,9	27,9	168,7	269,4	162,3	142,2	20,1	94,0	256,4
Málaga	237,6	188,6	49,0	352,0	589,6	363,1	321,5	41,6	181,4	544,5
Sevilla	313,9	237,3	76,6	414,8	728,7	489,9	426,3	63,6	220,2	710,2
<b>Total</b>	<b>1.289,5</b>	<b>978,0</b>	<b>311,4</b>	<b>1.882,8</b>	<b>3.172,3</b>	<b>2.042,1</b>	<b>1.785,1</b>	<b>256,9</b>	<b>996,8</b>	<b>3.038,9</b>
<b>España</b>	<b>8.279,4</b>	<b>7.036,6</b>	<b>1.242,9</b>	<b>10.043,3</b>	<b>18.322,7</b>	<b>11.905,1</b>	<b>10.934,3</b>	<b>970,8</b>	<b>5.583,1</b>	<b>17.488,2</b>

FUENTE: IEA. Explotación de la Encuesta de Población Activa del INE

<sup>a</sup>Los totales incluyen la población contada aparte, formada por quienes hacen el servicio militar o civil sustitutorio. En diciembre de 2001 este colectivo deja de existir.

<sup>b</sup>Los datos de paro, desde el primer trimestre de 2001 en adelante, reflejan la nueva definición de parado establecida en el Reglamento 1897/2000 de la CE y no son directamente comparables con los de periodos anteriores.

<sup>c</sup>Índice de Feminización.

IF <sup>c</sup>					
Activos	Ocupados	Parados	Inactivos	Total	
<b>Año 2002</b>					
<b>Andalucía</b>					
65,83	59,70	143,57	179,16	<b>102,68</b>	Almería
61,43	45,79	125,72	181,63	<b>101,37</b>	Cádiz
59,19	48,32	118,01	178,89	<b>104,55</b>	Córdoba
65,10	53,99	133,56	174,63	<b>106,41</b>	Granada
63,66	49,73	147,55	178,81	<b>104,73</b>	Huelva
51,30	41,37	119,34	194,83	<b>100,33</b>	Jaén
61,35	55,42	105,41	201,61	<b>108,93</b>	Málaga
62,70	53,49	113,39	201,77	<b>105,47</b>	Sevilla
<b>61,47</b>	<b>51,46</b>	<b>121,07</b>	<b>189,01</b>	<b>104,75</b>	<b>Total</b>
<b>66,33</b>	<b>60,45</b>	<b>131,92</b>	<b>184,35</b>	<b>105,29</b>	<b>España</b>
<b>Año 2003</b>					
<b>Andalucía</b>					
67,92	62,33	128,32	198,46	<b>105,94</b>	Almería
59,61	48,39	112,21	188,24	<b>103,24</b>	Cádiz
58,89	47,62	121,76	178,42	<b>101,16</b>	Córdoba
65,73	55,00	142,31	179,43	<b>107,10</b>	Granada
62,79	52,66	121,86	183,50	<b>103,27</b>	Huelva
56,56	44,47	144,86	193,72	<b>103,71</b>	Jaén
65,67	59,48	106,22	190,41	<b>108,40</b>	Málaga
63,49	54,75	118,42	189,43	<b>103,37</b>	Sevilla
<b>62,77</b>	<b>53,59</b>	<b>120,49</b>	<b>187,60</b>	<b>104,63</b>	<b>Total</b>
<b>68,01</b>	<b>62,36</b>	<b>129,65</b>	<b>182,71</b>	<b>105,04</b>	<b>España</b>
<b>Año 2004</b>					
<b>Andalucía</b>					
68,60	61,47	177,34	215,25	<b>105,23</b>	Almería
59,20	49,24	105,89	191,17	<b>102,08</b>	Cádiz
60,70	48,87	130,77	189,50	<b>101,45</b>	Córdoba
62,47	56,12	120,64	181,43	<b>106,40</b>	Granada
61,70	55,15	107,52	176,06	<b>104,71</b>	Huelva
62,08	51,24	138,77	179,40	<b>105,11</b>	Jaén
65,44	58,67	117,79	194,03	<b>108,29</b>	Málaga
64,08	55,68	120,37	188,33	<b>102,62</b>	Sevilla
<b>63,15</b>	<b>54,79</b>	<b>121,20</b>	<b>188,88</b>	<b>104,39</b>	<b>Total</b>
<b>69,54</b>	<b>64,35</b>	<b>128,03</b>	<b>179,89</b>	<b>104,77</b>	<b>España</b>

## 4. Mercado de trabajo

### 4.1.3.G. Índice de feminización de la población activa por provincia. Año 2004



FUENTE: IEA. Explotación de la Encuesta de Población Activa del INE

### 4.1.4. Evolución de la población de 16 y más años inactiva según sexo y grupo de edad por tipo de inactividad en Andalucía. Años 1999-2004<sup>a</sup> (miles de personas) (media anual)

	Estudiante	Jubilado o retirado, perceptor de pensión distinta de la jubilación, incapacitado permanente	Labores del hogar	Realizó sin remuneración trabajos sociales, otras	Total
<b>Año 1999</b>					
<b>Mujeres</b>					
De 16 a 24 años	262,2	3,5	33,4	5,1	304,3
De 25 a 34 años	26,8	8,5	174,4	5,7	215,4
De 35 a 44 años	4,8	12,1	211,1	4,9	232,8
De 45 y más años	7,7	495,4	580,3	17,8	1.101,3
<b>Total</b>	<b>301,6</b>	<b>519,5</b>	<b>999,2</b>	<b>33,5</b>	<b>1.853,9</b>
<b>Hombres</b>					
De 16 a 24 años	229,7	6,1	0,3	14,4	250,4
De 25 a 34 años	25,2	13,5	0,6	12,8	52,1
De 35 a 44 años	0,5	21,7	1,3	10,2	33,7
De 45 y más años	0,4	584,5	2,5	38,2	625,7
<b>Total</b>	<b>255,8</b>	<b>625,9</b>	<b>4,6</b>	<b>75,6</b>	<b>961,9</b>

CONTINUA →

#### 4.1.4. Evolución de la población de 16 y más años inactiva según sexo y grupo de edad por tipo de inactividad en Andalucía. Años 1999-2004<sup>a</sup> (miles de personas) (media anual)

CONTINUACIÓN

	Estudiante	Jubilado o retirado, perceptor de pensión distinta de la jubilación, incapacitado permanente	Labores del hogar	Realizó sin remuneración trabajos sociales, otras	Total
<b>IF<sup>b</sup></b>					
De 16 a 24 años	114,19	58,29	10.912,09	35,56	<b>121,53</b>
De 25 a 34 años	106,40	62,71	31.203,75	44,77	<b>413,55</b>
De 35 a 44 años	998,16	55,75	16.038,58	47,69	<b>691,58</b>
De 45 y más años	1.750,00	84,75	23.574,51	46,63	<b>176,01</b>
<b>Total</b>	<b>117,91</b>	<b>83,01</b>	<b>21.520,84</b>	<b>44,35</b>	<b>192,74</b>
<b>Año 2000</b>					
<b>Mujeres</b>					
De 16 a 24 años	263,3	3,0	27,8	6,8	<b>300,9</b>
De 25 a 34 años	27,4	9,6	161,5	6,1	<b>204,6</b>
De 35 a 44 años	4,2	14,3	211,5	3,7	<b>233,7</b>
De 45 y más años	10,1	512,4	568,5	20,9	<b>1.111,9</b>
<b>Total</b>	<b>304,9</b>	<b>539,3</b>	<b>969,3</b>	<b>37,6</b>	<b>1.851,1</b>
<b>Hombres</b>					
De 16 a 24 años	230,5	4,7	0,3	13,5	<b>249,0</b>
De 25 a 34 años	27,3	12,4	1,1	11,5	<b>52,3</b>
De 35 a 44 años	0,4	25,0	0,7	10,3	<b>36,3</b>
De 45 y más años	0,4	586,2	5,0	38,9	<b>630,6</b>
<b>Total</b>	<b>258,5</b>	<b>628,3</b>	<b>7,1</b>	<b>74,2</b>	<b>968,2</b>
<b>IF<sup>b</sup></b>					
De 16 a 24 años	114,24	63,54	8.350,18	50,78	<b>120,88</b>
De 25 a 34 años	100,29	77,36	15.281,28	53,23	<b>391,22</b>
De 35 a 44 años	1.118,86	57,19	29.835,87	36,07	<b>643,51</b>
De 45 y más años	2.496,74	87,40	11.338,37	53,66	<b>176,32</b>
<b>Total</b>	<b>117,95</b>	<b>85,83</b>	<b>13.627,41</b>	<b>50,63</b>	<b>191,19</b>
<b>Año 2001</b>					
<b>Mujeres</b>					
De 16 a 24 años	263,8	2,5	36,0	9,9	<b>312,0</b>
De 25 a 34 años	35,1	10,0	170,7	12,6	<b>228,3</b>
De 35 a 44 años	4,5	16,4	234,6	4,1	<b>259,7</b>
De 45 y más años	12,5	514,6	590,3	15,0	<b>1.132,3</b>
<b>Total</b>	<b>315,8</b>	<b>543,5</b>	<b>1.031,5</b>	<b>41,6</b>	<b>1.932,3</b>
<b>Hombres</b>					
De 16 a 24 años	230,7	4,0	0,7	20,7	<b>256,0</b>
De 25 a 34 años	31,4	13,2	1,4	19,9	<b>65,8</b>
De 35 a 44 años	0,8	29,4	1,5	19,9	<b>51,6</b>
De 45 y más años	0,7	590,0	5,3	45,4	<b>641,4</b>
<b>Total</b>	<b>263,6</b>	<b>636,6</b>	<b>8,9</b>	<b>105,7</b>	<b>1.014,8</b>
<b>IF<sup>b</sup></b>					
De 16 a 24 años	114,34	61,90	5.082,92	47,70	<b>121,89</b>
De 25 a 34 años	111,69	75,91	12.268,81	63,26	<b>346,76</b>
De 35 a 44 años	540,20	55,86	15.740,34	20,89	<b>503,57</b>
De 45 y más años	1.895,49	87,21	11.090,79	33,16	<b>176,55</b>
<b>Total</b>	<b>119,83</b>	<b>85,37</b>	<b>11.575,10</b>	<b>39,35</b>	<b>190,42</b>

CONTINÚA →

## 4. Mercado de trabajo

### 4.1.4. Evolución de la población de 16 y más años inactiva según sexo y grupo de edad por tipo de inactividad en Andalucía. Años 1999-2004<sup>a</sup> (miles de personas) (media anual)

CONTINUACIÓN

	Estudiante	Jubilado o retirado, perceptor de pensión distinta de la jubilación, incapacitado permanente	Labores del hogar	Realizó sin remuneración trabajos sociales, otras	Total
<b>Año 2002</b>					
<b>Mujeres</b>					
De 16 a 24 años	246,2	2,8	32,7	8,3	290,0
De 25 a 34 años	31,0	9,7	162,5	8,2	211,5
De 35 a 44 años	4,7	18,7	216,2	6,4	245,9
De 45 y más años	11,2	531,2	573,2	18,7	1.134,3
<b>Total</b>	<b>293,1</b>	<b>562,4</b>	<b>984,5</b>	<b>41,6</b>	<b>1.881,6</b>
<b>Hombres</b>					
De 16 a 24 años	224,6	5,4	1,1	14,2	245,3
De 25 a 34 años	33,0	12,2	1,6	15,5	62,3
De 35 a 44 años	1,1	26,5	1,6	12,0	41,3
De 45 y más años	0,5	601,3	6,8	38,1	646,7
<b>Total</b>	<b>259,2</b>	<b>645,4</b>	<b>11,2</b>	<b>79,8</b>	<b>995,5</b>
<b>IF<sup>b</sup></b>					
De 16 a 24 años	109,62	51,62	2.966,56	58,67	118,23
De 25 a 34 años	93,84	79,79	10.141,09	53,18	339,53
De 35 a 44 años	428,66	70,30	13.449,95	52,90	595,54
De 45 y más años	2.310,12	88,35	8.376,57	49,16	175,40
<b>Total</b>	<b>113,08</b>	<b>87,14</b>	<b>8.827,02</b>	<b>52,20</b>	<b>189,01</b>
<b>Año 2003</b>					
<b>Mujeres</b>					
De 16 a 24 años	241,2	3,6	33,6	9,1	287,5
De 25 a 34 años	28,9	11,2	150,1	10,4	200,7
De 35 a 44 años	4,6	18,1	213,7	7,1	243,4
De 45 y más años	12,0	541,0	568,4	23,8	1.145,1
<b>Total</b>	<b>286,7</b>	<b>574,0</b>	<b>965,8</b>	<b>50,3</b>	<b>1.876,8</b>
<b>Hombres</b>					
De 16 a 24 años	215,0	4,3	1,0	18,3	238,6
De 25 a 34 años	31,2	12,4	0,8	15,3	59,7
De 35 a 44 años	0,6	23,7	1,7	12,5	38,5
De 45 y más años	0,9	614,4	7,4	40,8	663,6
<b>Total</b>	<b>247,7</b>	<b>654,9</b>	<b>10,9</b>	<b>86,9</b>	<b>1.000,4</b>
<b>IF<sup>b</sup></b>					
De 16 a 24 años	112,18	84,37	3.275,21	49,67	120,49
De 25 a 34 años	92,78	90,04	18.562,02	67,79	335,89
De 35 a 44 años	733,90	76,38	12.618,70	56,92	632,84
De 45 y más años	1.365,02	88,05	7.661,25	58,17	172,57
<b>Total</b>	<b>115,75</b>	<b>87,65</b>	<b>8.822,60</b>	<b>57,90</b>	<b>187,60</b>

CONTINUA →



#### 4.1.4. Evolución de la población de 16 y más años inactiva según sexo y grupo de edad por tipo de inactividad en Andalucía. Años 1999-2004<sup>a</sup> (miles de personas) (media anual)

CONTINUACIÓN

	Estudiante	Jubilado o retirado, perceptor de pensión distinta de la jubilación, incapacitado permanente	Labores del hogar	Realizó sin remuneración trabajos sociales, otras	Total
<b>Año 2004</b>					
<b>Mujeres</b>					
De 16 a 24 años	233,0	4,5	32,3	9,4	279,1
De 25 a 34 años	29,7	8,9	145,9	12,2	196,7
De 35 a 44 años	5,0	17,5	219,2	6,5	248,2
De 45 y más años	10,7	544,8	583,6	19,6	1.158,7
<b>Total</b>	<b>278,4</b>	<b>575,7</b>	<b>980,9</b>	<b>47,7</b>	<b>1.882,8</b>
<b>Hombres</b>					
De 16 a 24 años	202,4	4,9	0,6	16,4	224,3
De 25 a 34 años	31,8	13,2	1,1	17,1	63,2
De 35 a 44 años	0,5	24,7	1,8	13,8	40,7
De 45 y más años	0,4	631,2	4,8	32,2	668,5
<b>Total</b>	<b>235,1</b>	<b>674,0</b>	<b>8,3</b>	<b>79,5</b>	<b>996,8</b>
<b>IF<sup>b</sup></b>					
De 16 a 24 años	115,11	91,02	5.537,68	57,01	124,42
De 25 a 34 años	93,39	67,76	12.732,61	71,64	311,22
De 35 a 44 años	976,57	70,76	12.263,96	47,13	609,33
De 45 y más años	2.996,23	86,32	12.256,20	61,00	173,33
<b>Total</b>	<b>118,45</b>	<b>85,42</b>	<b>11.850,62</b>	<b>60,06</b>	<b>188,88</b>

FUENTE: IEA. Explotación de la Encuesta de Población Activa del INE

<sup>a</sup>Los datos de inactivos desde el primer trimestre de 2001 en adelante reflejan la nueva definición de parado establecida en el Reglamento 1897/2000 de la CE, por lo tanto, no son directamente comparables con los de periodos anteriores.

<sup>b</sup>Índice de Feminización.

## 4. Mercado de trabajo

### 4.1.5. Evolución de la población activa según sexo por provincia. Años 1999-2004

(miles de personas) (media anual)

	1999	2000	2001	2002	2003	2004
<b>Mujeres</b>						
<b>Andalucía</b>						
Almería	81,5	91,5	91,2	96,0	105,3	118,5
Cádiz	163,6	173,6	168,0	184,3	177,8	183,8
Córdoba	119,1	119,5	107,9	111,3	118,1	129,5
Granada	117,1	112,6	114,1	132,0	138,0	132,6
Huelva	67,2	73,0	62,5	75,6	78,6	72,8
Jaén	86,2	88,3	85,3	87,5	95,3	100,8
Málaga	201,6	197,4	185,4	206,9	227,3	237,6
Sevilla	272,5	290,2	286,1	298,0	304,2	314,0
<b>Total</b>	<b>1.108,5</b>	<b>1.146,0</b>	<b>1.100,3</b>	<b>1.191,5</b>	<b>1.244,5</b>	<b>1.289,5</b>
<b>España</b>	<b>6.820,0</b>	<b>7.143,7</b>	<b>7.072,1</b>	<b>7.491,3</b>	<b>7.908,9</b>	<b>8.279,4</b>
<b>Hombres</b>						
<b>Andalucía</b>						
Almería	134,3	135,8	137,1	145,9	155,0	172,8
Cádiz	291,2	296,4	295,9	300,1	298,3	310,4
Córdoba	188,4	187,6	183,7	188,0	200,6	213,3
Granada	193,0	195,4	191,4	202,7	209,9	212,3
Huelva	115,3	121,9	112,2	118,8	125,1	118,0
Jaén	163,4	165,0	164,3	170,5	168,5	162,4
Málaga	313,9	321,0	328,9	337,2	346,2	363,0
Sevilla	433,8	442,6	453,4	475,4	479,1	489,9
<b>Total</b>	<b>1.833,1</b>	<b>1.865,6</b>	<b>1.866,6</b>	<b>1.938,4</b>	<b>1.982,6</b>	<b>2.042,1</b>
<b>España</b>	<b>10.592,1</b>	<b>10.858,6</b>	<b>10.978,6</b>	<b>11.294,4</b>	<b>11.629,3</b>	<b>11.905,1</b>
<b>IF*</b>						
<b>Andalucía</b>						
Almería	60,66	67,38	66,51	65,83	67,91	68,61
Cádiz	56,19	58,56	56,78	61,43	59,61	59,20
Córdoba	63,20	63,73	58,73	59,22	58,89	60,71
Granada	60,65	57,61	59,60	65,11	65,73	62,47
Huelva	58,26	59,85	55,69	63,64	62,80	61,73
Jaén	52,75	53,51	51,93	51,30	56,55	62,07
Málaga	64,23	61,50	56,36	61,35	65,66	65,44
Sevilla	62,81	65,57	63,11	62,69	63,49	64,08
<b>Total</b>	<b>60,47</b>	<b>61,43</b>	<b>58,95</b>	<b>61,47</b>	<b>62,77</b>	<b>63,14</b>
<b>España</b>	<b>64,39</b>	<b>65,79</b>	<b>64,42</b>	<b>66,33</b>	<b>68,01</b>	<b>69,54</b>

FUENTE: IEA. Explotación de la Encuesta de Población Activa del INE

\*Índice de Feminización.

#### 4.1.6. Evolución de la población activa según sexo y grupo de edad por estado civil en Andalucía. Años 1999-2004 (miles de personas) (media anual)

	Soltero	Casado	Viudo, separado o divorciado	Total
<b>Año 1999</b>				
<b>Mujeres</b>				
De 16 a 24 años	203,9	16,0	1,0	220,9
De 25 a 34 años	184,9	185,9	13,1	383,9
De 35 a 54 años	53,9	336,0	46,6	436,6
De 55 y más años	6,2	45,4	15,6	67,2
<b>Total</b>	<b>449,0</b>	<b>583,3</b>	<b>76,2</b>	<b>1.108,5</b>
<b>Hombres</b>				
De 16 a 24 años	270,7	9,8	0,1	280,6
De 25 a 34 años	281,0	267,0	6,3	554,2
De 35 a 54 años	83,2	721,6	20,4	825,2
De 55 y más años	8,5	156,7	7,9	173,1
<b>Total</b>	<b>643,4</b>	<b>1.155,1</b>	<b>34,7</b>	<b>1.833,1</b>
<b>IF*</b>				
De 16 a 24 años	75,33	163,90	720,13	78,73
De 25 a 34 años	65,81	69,62	208,71	69,26
De 35 a 54 años	64,86	46,57	228,35	52,90
De 55 y más años	73,44	28,93	198,38	38,81
<b>Total</b>	<b>69,79</b>	<b>50,49</b>	<b>219,97</b>	<b>60,47</b>
<b>Año 2000</b>				
<b>Mujeres</b>				
De 16 a 24 años	198,9	16,5	0,5	215,9
De 25 a 34 años	192,5	192,9	12,9	398,3
De 35 a 54 años	56,2	360,6	48,6	465,4
De 55 y más años	6,4	45,0	15,0	66,4
<b>Total</b>	<b>454,1</b>	<b>615,0</b>	<b>76,9</b>	<b>1.146,0</b>
<b>Hombres</b>				
De 16 a 24 años	266,3	10,8	0,2	277,3
De 25 a 34 años	295,1	258,0	5,9	559,0
De 35 a 54 años	88,3	741,3	21,5	851,2
De 55 y más años	8,2	164,0	5,9	178,1
<b>Total</b>	<b>657,9</b>	<b>1.174,1</b>	<b>33,6</b>	<b>1.865,6</b>
<b>IF*</b>				
De 16 a 24 años	74,70	152,25	214,79	77,83
De 25 a 34 años	65,25	74,77	216,49	71,25
De 35 a 54 años	63,65	48,64	225,65	54,68
De 55 y más años	77,91	27,46	253,59	37,27
<b>Total</b>	<b>69,02</b>	<b>52,38</b>	<b>228,86</b>	<b>61,42</b>

CONTINÚA →

## 4. Mercado de trabajo

### 4.1.6. Evolución de la población activa según sexo y grupo de edad por estado civil en Andalucía. Años 1999-2004 (miles de personas) (media anual)

CONTINUACIÓN

	Soltero	Casado	Viudo, separado o divorciado	Total
<b>Año 2001</b>				
<b>Mujeres</b>				
De 16 a 24 años	178,0	16,8	0,6	195,5
De 25 a 34 años	189,7	179,4	9,5	378,6
De 35 a 54 años	56,2	349,7	50,7	456,7
De 55 y más años	8,5	46,9	14,1	69,5
<b>Total</b>	<b>432,5</b>	<b>592,8</b>	<b>75,0</b>	<b>1.100,3</b>
<b>Hombres</b>				
De 16 a 24 años	255,5	12,5	0,1	268,1
De 25 a 34 años	298,6	251,2	5,2	555,0
De 35 a 54 años	88,2	748,4	22,4	859,0
De 55 y más años	7,0	170,2	7,4	184,5
<b>Total</b>	<b>649,3</b>	<b>1.182,2</b>	<b>35,1</b>	<b>1.866,6</b>
<b>IF*</b>				
De 16 a 24 años	69,67	134,74	526,55	72,90
De 25 a 34 años	63,52	71,42	182,84	68,21
De 35 a 54 años	63,80	46,73	226,25	53,17
De 55 y más años	121,68	27,57	191,81	37,69
<b>Total</b>	<b>66,60</b>	<b>50,14</b>	<b>213,66</b>	<b>58,94</b>
<b>Año 2002</b>				
<b>Mujeres</b>				
De 16 a 24 años	191,6	16,2	0,8	208,7
De 25 a 34 años	199,2	190,2	12,9	402,4
De 35 a 54 años	59,2	391,7	56,8	507,8
De 55 y más años	8,6	47,9	16,3	72,7
<b>Total</b>	<b>458,6</b>	<b>646,0</b>	<b>86,9</b>	<b>1.191,5</b>
<b>Hombres</b>				
De 16 a 24 años	266,4	11,4	0,1	277,9
De 25 a 34 años	299,7	265,5	5,2	570,4
De 35 a 54 años	96,9	770,7	25,8	893,4
De 55 y más años	9,5	177,1	10,0	196,6
<b>Total</b>	<b>672,5</b>	<b>1.224,8</b>	<b>41,1</b>	<b>1.938,4</b>
<b>IF*</b>				
De 16 a 24 años	71,92	142,38	1.087,45	75,09
De 25 a 34 años	66,48	71,62	248,75	70,54
De 35 a 54 años	61,05	50,83	220,22	56,83
De 55 y más años	90,51	27,03	162,32	36,99
<b>Total</b>	<b>68,19</b>	<b>52,75</b>	<b>211,34</b>	<b>61,47</b>

CONTINUA →

**4.1.6. Evolución de la población activa según sexo y grupo de edad por estado civil en Andalucía.**  
**Años 1999-2004** (miles de personas) (media anual)

CONTINUACIÓN

	Soltero	Casado	Viudo, separado o divorciado	Total
<b>Año 2003</b>				
<b>Mujeres</b>				
De 16 a 24 años	184,7	17,1	1,0	202,8
De 25 a 34 años	207,4	201,5	15,1	424,0
De 35 a 54 años	69,2	408,3	61,2	538,7
De 55 y más años	8,9	52,3	17,8	79,0
<b>Total</b>	<b>470,2</b>	<b>679,2</b>	<b>95,1</b>	<b>1.244,5</b>
<b>Hombres</b>				
De 16 a 24 años	262,3	12,1	0,8	275,2
De 25 a 34 años	313,2	268,4	5,8	587,4
De 35 a 54 años	118,5	772,2	27,7	918,4
De 55 y más años	10,3	182,2	9,1	201,6
<b>Total</b>	<b>704,4</b>	<b>1.234,8</b>	<b>43,5</b>	<b>1.982,6</b>
<b>IF*</b>				
De 16 a 24 años	70,41	141,67	118,46	73,68
De 25 a 34 años	66,22	75,09	260,83	72,19
De 35 a 54 años	58,40	52,88	220,87	58,66
De 55 y más años	86,09	28,70	194,99	39,18
<b>Total</b>	<b>66,75</b>	<b>55,01</b>	<b>218,76</b>	<b>62,77</b>
<b>Año 2004</b>				
<b>Mujeres</b>				
De 16 a 24 años	183,6	18,5	0,6	202,8
De 25 a 34 años	227,3	197,2	14,8	439,3
De 35 a 54 años	75,5	422,3	64,6	562,3
De 55 y más años	8,2	57,1	19,8	85,1
<b>Total</b>	<b>494,5</b>	<b>695,2</b>	<b>99,8</b>	<b>1.289,5</b>
<b>Hombres</b>				
De 16 a 24 años	268,8	11,6	0,6	281,0
De 25 a 34 años	339,2	254,1	6,8	600,1
De 35 a 54 años	126,5	792,3	33,2	952,0
De 55 y más años	10,0	189,4	9,6	209,0
<b>Total</b>	<b>744,6</b>	<b>1.247,3</b>	<b>50,2</b>	<b>2.042,1</b>
<b>IF*</b>				
De 16 a 24 años	68,30	160,37	106,36	72,17
De 25 a 34 años	67,00	77,63	218,11	73,21
De 35 a 54 años	59,67	53,30	194,20	59,06
De 55 y más años	81,51	30,17	206,48	40,71
<b>Total</b>	<b>66,42</b>	<b>55,73</b>	<b>198,72</b>	<b>63,15</b>

FUENTE: IEA. Explotación de la Encuesta de Población Activa del INE

\*Índice de Feminización.

## 4. Mercado de trabajo

### 4.1.7. Evolución de la población activa por sexo, grupo de edad y provincia. Años 1999-2004

(miles de personas) (media anual)

	Mujeres					Hombres				
	De 16 a 24 años	De 25 a 34 años	De 35 a 54 años	De 55 y más años	Total	De 16 a 24 años	De 25 a 34 años	De 35 a 54 años	De 55 y más años	Total
<b>Año 1999</b>										
<b>Andalucía</b>										
Almería	11,9	29,1	35,3	5,1	<b>81,5</b>	22,2	42,9	58,5	10,8	<b>134,4</b>
Cádiz	34,7	60,8	60,6	7,4	<b>163,6</b>	44,7	90,5	129,1	26,9	<b>291,2</b>
Córdoba	23,7	37,2	49,9	8,3	<b>119,1</b>	28,5	53,8	84,1	22,0	<b>188,4</b>
Granada	23,1	36,1	50,3	7,6	<b>117,0</b>	28,0	53,7	93,0	18,2	<b>193,0</b>
Huelva	15,5	25,7	23,3	2,7	<b>67,1</b>	17,8	34,4	53,2	10,0	<b>115,2</b>
Jaén	14,9	30,1	35,4	5,7	<b>86,2</b>	24,4	47,1	76,6	15,2	<b>163,4</b>
Málaga	37,9	69,1	82,2	12,4	<b>201,6</b>	43,6	93,1	148,4	28,7	<b>313,9</b>
Sevilla	59,2	95,7	99,7	17,8	<b>272,4</b>	71,4	138,8	182,3	41,3	<b>433,7</b>
<b>Total</b>	<b>220,9</b>	<b>383,9</b>	<b>436,6</b>	<b>67,2</b>	<b>1.108,5</b>	<b>280,6</b>	<b>554,2</b>	<b>825,2</b>	<b>173,1</b>	<b>1.833,1</b>
<b>España</b>	<b>1.135,9</b>	<b>2.313,6</b>	<b>2.897,6</b>	<b>473,1</b>	<b>6.820,0</b>	<b>1.393,3</b>	<b>3.057,2</b>	<b>4.961,3</b>	<b>1.180,4</b>	<b>10.592,1</b>
<b>Año 2000</b>										
<b>Andalucía</b>										
Almería	14,3	31,1	39,7	6,4	<b>91,5</b>	20,8	40,1	63,8	11,1	<b>135,7</b>
Cádiz	36,9	64,5	65,3	6,9	<b>173,6</b>	52,2	86,9	134,5	22,8	<b>296,4</b>
Córdoba	23,4	36,7	52,4	7,0	<b>119,5</b>	27,5	48,6	91,1	20,4	<b>187,6</b>
Granada	20,0	34,5	51,2	6,9	<b>112,5</b>	26,5	56,3	91,6	21,0	<b>195,4</b>
Huelva	15,8	26,2	27,1	3,8	<b>72,9</b>	21,0	35,8	54,8	10,4	<b>121,9</b>
Jaén	14,1	31,2	36,9	6,1	<b>88,3</b>	22,8	44,4	81,6	16,2	<b>165,0</b>
Málaga	35,0	72,7	76,0	13,7	<b>197,4</b>	40,9	104,9	144,6	30,5	<b>321,0</b>
Sevilla	56,4	101,3	116,9	15,6	<b>290,2</b>	65,7	141,9	189,3	45,7	<b>442,6</b>
<b>Total</b>	<b>215,9</b>	<b>398,3</b>	<b>465,4</b>	<b>66,4</b>	<b>1.146,0</b>	<b>277,3</b>	<b>559,0</b>	<b>851,2</b>	<b>178,1</b>	<b>1.865,6</b>
<b>España</b>	<b>1.132,4</b>	<b>2.400,8</b>	<b>3.107,2</b>	<b>503,4</b>	<b>7.143,7</b>	<b>1.406,9</b>	<b>3.118,9</b>	<b>5.096,3</b>	<b>1.236,5</b>	<b>10.858,6</b>
<b>Año 2001</b>										
<b>Andalucía</b>										
Almería	17,3	29,2	37,5	7,2	<b>91,1</b>	19,0	45,7	61,9	10,4	<b>137,0</b>
Cádiz	32,8	60,3	66,4	8,6	<b>168,0</b>	46,4	85,0	140,0	24,5	<b>295,8</b>
Córdoba	18,4	35,6	46,1	7,7	<b>107,9</b>	26,3	47,5	90,7	19,1	<b>183,6</b>
Granada	16,6	34,4	54,8	8,2	<b>114,0</b>	24,2	54,3	92,8	20,1	<b>191,4</b>
Huelva	10,9	22,7	25,1	3,8	<b>62,5</b>	17,2	31,0	54,2	9,8	<b>112,2</b>
Jaén	12,3	29,7	37,7	5,6	<b>85,3</b>	24,5	46,9	77,2	15,6	<b>164,3</b>
Málaga	33,9	60,7	78,0	12,8	<b>185,4</b>	43,1	100,7	144,3	40,7	<b>328,9</b>
Sevilla	53,3	106,0	111,1	15,7	<b>286,1</b>	67,4	143,8	197,9	44,3	<b>453,4</b>
<b>Total</b>	<b>195,5</b>	<b>378,6</b>	<b>456,7</b>	<b>69,5</b>	<b>1.100,3</b>	<b>268,1</b>	<b>555,0</b>	<b>859,0</b>	<b>184,5</b>	<b>1.866,6</b>
<b>España</b>	<b>1.049,8</b>	<b>2.370,3</b>	<b>3.124,8</b>	<b>527,4</b>	<b>7.072,1</b>	<b>1.390,3</b>	<b>3.153,7</b>	<b>5.160,1</b>	<b>1.274,6</b>	<b>10.978,6</b>

IF*					
De 16 a 24 años	De 25 a 34 años	De 35 a 54 años	De 55 y más años	Total	
					<b>Año 1999</b>
					<b>Andalucía</b>
53,72	67,94	60,33	47,46	<b>60,63</b>	Almería
77,76	67,26	46,93	27,61	<b>56,19</b>	Cádiz
83,09	69,13	59,29	37,84	<b>63,19</b>	Córdoba
82,18	67,21	54,05	41,84	<b>60,65</b>	Granada
87,38	74,65	43,76	27,15	<b>58,26</b>	Huelva
61,04	63,94	46,23	37,72	<b>52,76</b>	Jaén
86,88	74,24	55,37	43,13	<b>64,23</b>	Málaga
82,95	68,95	54,68	43,25	<b>62,81</b>	Sevilla
<b>78,73</b>	<b>69,26</b>	<b>52,90</b>	<b>38,81</b>	<b>60,47</b>	<b>Total</b>
<b>81,53</b>	<b>75,68</b>	<b>58,40</b>	<b>40,08</b>	<b>64,39</b>	<b>España</b>
					<b>Año 2000</b>
					<b>Andalucía</b>
68,76	77,57	62,23	57,91	<b>67,41</b>	Almería
70,60	74,22	48,56	30,17	<b>58,55</b>	Cádiz
85,05	75,59	57,56	34,21	<b>63,72</b>	Córdoba
75,35	61,20	55,87	32,97	<b>57,60</b>	Granada
75,52	73,22	49,43	36,85	<b>59,84</b>	Huelva
61,94	70,22	45,17	37,78	<b>53,51</b>	Jaén
85,50	69,32	52,56	44,79	<b>61,50</b>	Málaga
85,91	71,40	61,76	34,02	<b>65,57</b>	Sevilla
<b>77,83</b>	<b>71,25</b>	<b>54,68</b>	<b>37,27</b>	<b>61,42</b>	<b>Total</b>
<b>80,49</b>	<b>76,97</b>	<b>60,97</b>	<b>40,71</b>	<b>65,79</b>	<b>España</b>
					<b>Año 2001</b>
					<b>Andalucía</b>
90,69	63,83	60,68	68,79	<b>66,52</b>	Almería
70,58	70,98	47,39	34,98	<b>56,78</b>	Cádiz
69,95	74,91	50,84	40,55	<b>58,74</b>	Córdoba
68,69	63,35	59,06	40,83	<b>59,58</b>	Granada
63,44	73,07	46,29	39,11	<b>55,70</b>	Huelva
50,29	63,34	48,78	35,64	<b>51,92</b>	Jaén
78,68	60,24	54,06	31,32	<b>56,37</b>	Málaga
79,06	73,73	56,15	35,45	<b>63,11</b>	Sevilla
<b>72,90</b>	<b>68,21</b>	<b>53,17</b>	<b>37,69</b>	<b>58,94</b>	<b>Total</b>
<b>75,51</b>	<b>75,16</b>	<b>60,56</b>	<b>41,37</b>	<b>64,42</b>	<b>España</b>

CONTINUA →

## 4. Mercado de trabajo

### 4.1.7. Evolución de la población activa por sexo, grupo de edad y provincia. Años 1999-2004

(miles de personas) (media anual)

	Mujeres					Hombres				
	De 16 a 24 años	De 25 a 34 años	De 35 a 54 años	De 55 y más años	Total	De 16 a 24 años	De 25 a 34 años	De 35 a 54 años	De 55 y más años	Total
<b>Año 2002</b>										
<b>Andalucía</b>										
Almería	15,1	32,0	41,0	7,9	<b>96,0</b>	19,8	47,5	61,7	16,9	<b>145,9</b>
Cádiz	40,8	60,0	73,7	9,9	<b>184,3</b>	43,2	90,6	141,1	25,2	<b>300,1</b>
Córdoba	16,6	35,4	49,7	9,5	<b>111,3</b>	27,5	50,4	92,0	18,2	<b>188,0</b>
Granada	19,1	41,1	63,4	8,4	<b>131,9</b>	31,3	51,2	99,1	21,1	<b>202,7</b>
Huelva	13,2	26,0	32,1	4,3	<b>75,6</b>	16,0	32,4	57,8	12,5	<b>118,8</b>
Jaén	14,5	29,1	39,5	4,4	<b>87,5</b>	26,0	48,5	78,3	17,7	<b>170,5</b>
Málaga	35,8	63,3	95,8	11,9	<b>206,8</b>	49,9	90,4	156,5	40,4	<b>337,2</b>
Sevilla	53,4	115,6	112,5	16,5	<b>298,0</b>	64,3	159,4	207,1	44,5	<b>475,3</b>
<b>Total</b>	<b>208,7</b>	<b>402,4</b>	<b>507,8</b>	<b>72,7</b>	<b>1.191,5</b>	<b>277,9</b>	<b>570,4</b>	<b>893,4</b>	<b>196,6</b>	<b>1.938,4</b>
<b>España</b>	<b>1.046,8</b>	<b>2.509,6</b>	<b>3.377,8</b>	<b>557,1</b>	<b>7.491,3</b>	<b>1.388,3</b>	<b>3.259,1</b>	<b>5.325,8</b>	<b>1.321,3</b>	<b>11.294,4</b>
<b>Año 2003</b>										
<b>Andalucía</b>										
Almería	14,9	36,4	47,1	6,9	<b>105,3</b>	21,6	53,5	64,5	15,4	<b>155,0</b>
Cádiz	34,2	60,0	74,5	9,1	<b>177,8</b>	41,7	84,5	143,1	29,0	<b>298,3</b>
Córdoba	16,8	37,7	53,2	10,5	<b>118,1</b>	28,2	55,0	94,7	22,7	<b>200,6</b>
Granada	21,7	41,6	64,1	10,5	<b>138,0</b>	30,0	52,1	107,0	20,8	<b>209,9</b>
Huelva	11,8	26,3	35,8	4,6	<b>78,6</b>	18,0	38,9	57,4	10,8	<b>125,1</b>
Jaén	15,9	27,5	45,3	6,7	<b>95,3</b>	23,4	43,3	84,3	17,4	<b>168,5</b>
Málaga	39,8	78,8	95,5	13,2	<b>227,3</b>	56,9	95,6	153,9	39,8	<b>346,2</b>
Sevilla	47,6	115,8	123,2	17,6	<b>304,1</b>	55,4	164,5	213,5	45,7	<b>479,1</b>
<b>Total</b>	<b>202,8</b>	<b>424,0</b>	<b>538,7</b>	<b>79,0</b>	<b>1.244,5</b>	<b>275,2</b>	<b>587,4</b>	<b>918,4</b>	<b>201,6</b>	<b>1.982,6</b>
<b>España</b>	<b>1.043,1</b>	<b>2.653,2</b>	<b>3.610,3</b>	<b>602,5</b>	<b>7.908,9</b>	<b>1.381,7</b>	<b>3.368,7</b>	<b>5.504,9</b>	<b>1.374,0</b>	<b>11.629,2</b>
<b>Año 2004</b>										
<b>Andalucía</b>										
Almería	16,7	43,8	50,3	7,7	<b>118,5</b>	21,8	62,3	75,2	13,5	<b>172,8</b>
Cádiz	33,1	65,4	76,4	8,8	<b>183,8</b>	44,6	90,6	140,1	35,2	<b>310,4</b>
Córdoba	20,4	38,3	60,8	9,9	<b>129,5</b>	30,6	56,2	101,9	24,7	<b>213,3</b>
Granada	20,6	39,8	61,5	10,8	<b>132,6</b>	28,8	53,4	107,1	23,0	<b>212,3</b>
Huelva	10,5	24,3	34,0	3,9	<b>72,8</b>	14,9	34,1	58,5	10,5	<b>118,0</b>
Jaén	16,3	31,0	45,2	8,3	<b>100,8</b>	21,0	44,5	80,7	16,1	<b>162,3</b>
Málaga	39,9	81,1	100,7	15,9	<b>237,6</b>	60,9	99,1	167,2	35,9	<b>363,1</b>
Sevilla	45,3	115,5	133,4	19,8	<b>313,9</b>	58,5	159,9	221,3	50,2	<b>489,9</b>
<b>Total</b>	<b>202,8</b>	<b>439,3</b>	<b>562,3</b>	<b>85,1</b>	<b>1.289,5</b>	<b>281,0</b>	<b>600,1</b>	<b>952,0</b>	<b>209,0</b>	<b>2.042,1</b>
<b>España</b>	<b>1.036,3</b>	<b>2.743,8</b>	<b>3.845,3</b>	<b>654,1</b>	<b>8.279,4</b>	<b>1.370,1</b>	<b>3.459,2</b>	<b>5.669,0</b>	<b>1.406,9</b>	<b>11.905,1</b>

FUENTE: IEA. Explotación de la Encuesta de Población Activa del INE

\*Índice de Feminización.



IF*					
De 16 a 24 años	De 25 a 34 años	De 35 a 54 años	De 55 y más años	Total	
					<b>Año 2002</b>
					<b>Andalucía</b>
76,33	67,34	66,56	46,65	<b>65,83</b>	Almería
94,54	66,18	52,23	39,21	<b>61,43</b>	Cádiz
60,63	70,21	54,06	52,47	<b>59,19</b>	Córdoba
61,12	80,12	63,98	39,72	<b>65,10</b>	Granada
82,50	80,29	55,51	34,18	<b>63,66</b>	Huelva
55,88	59,91	50,45	24,75	<b>51,30</b>	Jaén
71,82	70,05	61,22	29,45	<b>61,35</b>	Málaga
83,09	72,51	54,35	36,96	<b>62,70</b>	Sevilla
<b>75,09</b>	<b>70,54</b>	<b>56,83</b>	<b>36,99</b>	<b>61,47</b>	<b>Total</b>
<b>75,40</b>	<b>77,00</b>	<b>63,42</b>	<b>42,17</b>	<b>66,33</b>	<b>España</b>
					<b>Año 2003</b>
					<b>Andalucía</b>
68,99	68,08	72,99	44,66	<b>67,92</b>	Almería
82,02	70,98	52,07	31,39	<b>59,61</b>	Cádiz
59,61	68,48	56,18	46,09	<b>58,89</b>	Córdoba
72,30	79,99	59,94	50,41	<b>65,73</b>	Granada
65,64	67,67	62,35	42,83	<b>62,79</b>	Huelva
67,61	63,41	53,73	38,31	<b>56,56</b>	Jaén
70,05	82,41	62,07	33,14	<b>65,67</b>	Málaga
86,02	70,37	57,70	38,43	<b>63,49</b>	Sevilla
<b>73,68</b>	<b>72,19</b>	<b>58,66</b>	<b>39,18</b>	<b>62,77</b>	<b>Total</b>
<b>75,50</b>	<b>78,76</b>	<b>65,58</b>	<b>43,85</b>	<b>68,01</b>	<b>España</b>
					<b>Año 2004</b>
					<b>Andalucía</b>
76,61	70,20	66,95	57,41	<b>68,60</b>	Almería
74,36	72,27	54,51	24,99	<b>59,20</b>	Cádiz
66,88	68,27	59,70	39,98	<b>60,70</b>	Córdoba
71,49	74,54	57,36	46,99	<b>62,47</b>	Granada
70,57	71,49	58,17	37,04	<b>61,70</b>	Huelva
77,39	69,78	55,99	51,34	<b>62,08</b>	Jaén
65,54	81,79	60,24	44,33	<b>65,44</b>	Málaga
77,39	72,20	60,27	39,51	<b>64,08</b>	Sevilla
<b>72,17</b>	<b>73,21</b>	<b>59,06</b>	<b>40,71</b>	<b>63,15</b>	<b>Total</b>
<b>75,63</b>	<b>79,32</b>	<b>67,83</b>	<b>46,49</b>	<b>69,54</b>	<b>España</b>

## 4. Mercado de trabajo

### 4.1.8. Evolución de la tasa de actividad según sexo y grupo de edad en Andalucía. Años 1999-2004

	1999	2000	2001	2002	2003	2004
<b>Mujeres</b>						
De 16 a 19 años	23,59	22,63	20,84	21,97	20,64	20,60
De 20 a 24 años	55,59	55,47	50,91	55,54	55,44	56,59
De 25 a 29 años	67,77	70,12	66,03	69,49	70,51	72,27
De 30 a 54 años	50,72	52,40	49,85	53,38	55,41	56,09
De 55 y más años	7,30	7,10	7,33	7,55	8,06	8,53
<b>Total</b>	<b>37,42</b>	<b>38,24</b>	<b>36,28</b>	<b>38,77</b>	<b>39,87</b>	<b>40,65</b>
<b>Hombres</b>						
De 16 a 19 años	30,79	33,34	31,49	32,71	32,93	35,17
De 20 a 24 años	65,93	64,02	63,58	67,17	67,62	69,49
De 25 a 29 años	87,45	86,90	85,55	87,12	87,70	87,31
De 30 a 54 años	91,29	91,62	89,86	90,69	90,69	90,93
De 55 y más años	23,27	23,54	23,97	25,08	25,27	25,70
<b>Total</b>	<b>65,05</b>	<b>65,38</b>	<b>64,56</b>	<b>66,07</b>	<b>66,46</b>	<b>67,20</b>

FUENTE: IEA. Explotación de la Encuesta de Población Activa del INE

### 4.1.9.G. Evolución de la tasa de actividad de la población femenina según grupo de edad en Andalucía. Años 1996-2004

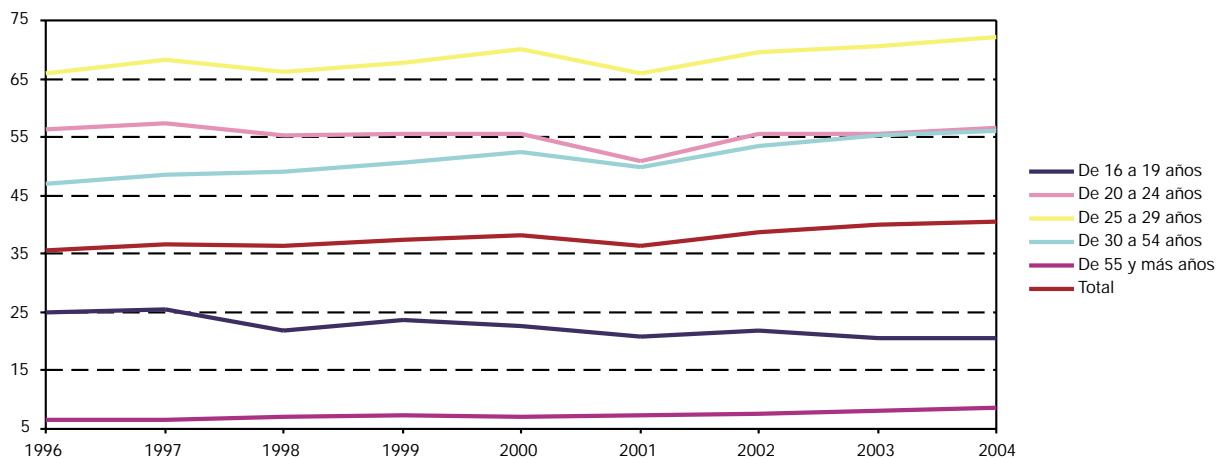

FUENTE: IEA. Explotación de la Encuesta de Población Activa del INE

#### 4.1.10.G. Evolución de la tasa de actividad de la población masculina según grupo de edad en Andalucía. Años 1996-2004

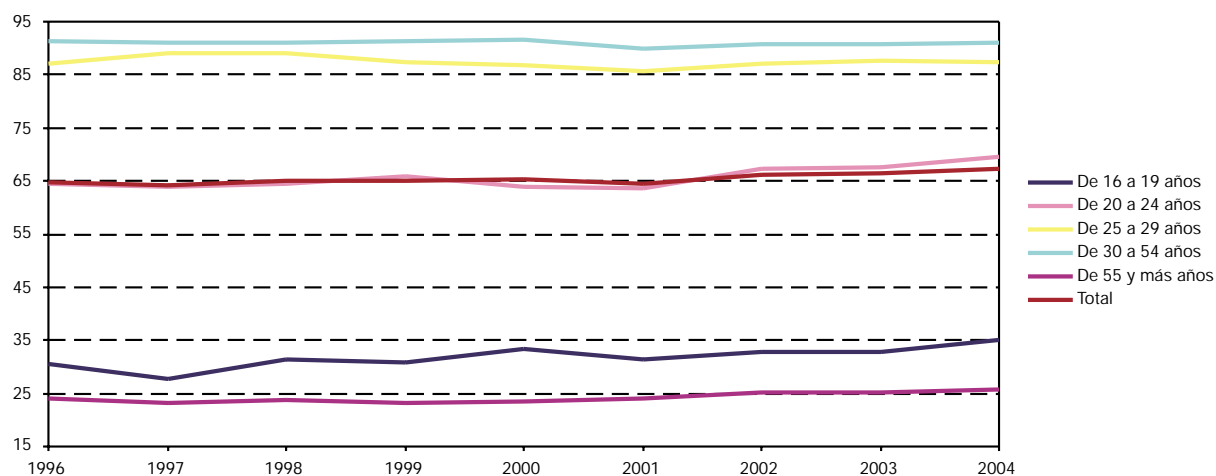

FUENTE: IEA. Explotación de la Encuesta de Población Activa del INE

#### 4.1.11. Evolución de la población activa según sexo y grupo de edad por estudios terminados en Andalucía. Años 1999-2004 (miles de personas) (media anual)

	Analfabetos y sin estudios	Primarios	Secundarios o medios	Técnico-profesionales	Universitarios y otros	Total
<b>Año 1999</b>						
<b>Mujeres</b>						
De 16 a 19 años	1,3	8,8	37,6	4,6	0,0	52,4
De 20 a 24 años	3,6	16,2	85,5	43,1	20,2	168,5
De 25 a 29 años	4,5	18,8	81,5	45,0	53,2	203,1
De 30 a 44 años	40,8	97,3	160,9	63,0	105,1	467,1
De 45 a 54 años	35,6	43,0	32,5	10,3	29,0	150,3
De 55 y más años	33,6	19,5	6,2	1,3	6,5	67,2
<b>Total</b>	<b>119,4</b>	<b>203,6</b>	<b>404,2</b>	<b>167,4</b>	<b>214,0</b>	<b>1.108,5</b>
<b>Hombres</b>						
De 16 a 19 años	3,0	16,9	46,7	5,1	0,2	71,9
De 20 a 24 años	6,7	33,0	120,8	39,5	8,7	208,7
De 25 a 29 años	13,5	41,7	124,4	49,7	39,9	269,1
De 30 a 44 años	62,9	195,6	291,1	103,9	117,8	771,3
De 45 a 54 años	70,3	122,6	77,7	18,7	49,6	339,0
De 55 y más años	56,7	62,0	25,6	5,8	22,9	173,1
<b>Total</b>	<b>213,2</b>	<b>471,8</b>	<b>686,3</b>	<b>222,7</b>	<b>239,1</b>	<b>1.833,1</b>

CONTINUA →

## 4. Mercado de trabajo

### 4.1.11. Evolución de la población activa según sexo y grupo de edad por estudios terminados en Andalucía. Años 1999-2004 (miles de personas) (media anual)

CONTINUACIÓN

	Analfabetos y sin estudios	Primarios	Secundarios o medios	Técnico- profesionales	Universitarios y otros	Total
<b>IF*</b>						
De 16 a 19 años	42,33	52,13	80,62	91,12	18,60	<b>72,89</b>
De 20 a 24 años	53,19	48,90	70,77	109,26	232,86	<b>80,74</b>
De 25 a 29 años	33,05	45,22	65,51	90,66	133,31	<b>75,45</b>
De 30 a 44 años	64,91	49,76	55,26	60,60	89,22	<b>60,56</b>
De 45 a 54 años	50,59	35,06	41,80	54,81	58,38	<b>44,33</b>
De 55 y más años	59,32	31,45	24,34	23,01	28,16	<b>38,81</b>
<b>Total</b>	<b>55,99</b>	<b>43,16</b>	<b>58,90</b>	<b>75,15</b>	<b>89,48</b>	<b>60,47</b>
<b>Año 2000</b>						
<b>Mujeres</b>						
De 16 a 19 años	1,7	7,7	33,7	5,7	-	<b>48,8</b>
De 20 a 24 años	3,7	18,9	84,1	41,5	18,9	<b>167,1</b>
De 25 a 29 años	4,2	20,7	77,9	46,2	62,8	<b>211,7</b>
De 30 a 44 años	36,8	98,4	170,5	73,7	110,4	<b>489,9</b>
De 45 a 54 años	34,6	43,9	39,2	13,1	31,3	<b>162,1</b>
De 55 y más años	31,8	15,9	8,1	2,1	8,4	<b>66,4</b>
<b>Total</b>	<b>112,8</b>	<b>205,5</b>	<b>413,6</b>	<b>182,2</b>	<b>231,8</b>	<b>1.146,0</b>
<b>Hombres</b>						
De 16 a 19 años	3,1	18,5	48,8	5,1	-	<b>75,5</b>
De 20 a 24 años	7,0	31,9	114,4	38,3	10,4	<b>201,9</b>
De 25 a 29 años	11,2	38,4	121,1	53,0	46,6	<b>270,3</b>
De 30 a 44 años	65,3	184,9	303,8	117,0	119,2	<b>790,2</b>
De 45 a 54 años	70,8	123,0	81,8	20,9	53,2	<b>349,7</b>
De 55 y más años	61,6	57,5	30,5	5,5	23,0	<b>178,1</b>
<b>Total</b>	<b>219,0</b>	<b>454,2</b>	<b>700,4</b>	<b>239,7</b>	<b>252,3</b>	<b>1.865,6</b>
<b>IF*</b>						
De 16 a 19 años	53,70	41,85	69,15	111,33	np	<b>64,66</b>
De 20 a 24 años	53,01	59,29	73,50	108,34	182,77	<b>82,75</b>
De 25 a 29 años	37,54	53,82	64,35	87,16	134,70	<b>78,34</b>
De 30 a 44 años	56,41	53,21	56,12	63,05	92,65	<b>62,00</b>
De 45 a 54 años	48,80	35,70	47,94	62,47	58,86	<b>46,34</b>
De 55 y más años	51,66	27,65	26,64	38,93	36,49	<b>37,27</b>
<b>Total</b>	<b>51,50</b>	<b>45,25</b>	<b>59,05</b>	<b>76,03</b>	<b>91,87</b>	<b>61,42</b>
<b>Año 2001</b>						
<b>Mujeres</b>						
De 16 a 19 años	1,0	5,7	30,2	6,7	-	<b>43,6</b>
De 20 a 24 años	4,1	13,1	78,4	37,7	18,6	<b>151,9</b>
De 25 a 29 años	3,6	16,2	74,8	46,1	60,8	<b>201,6</b>
De 30 a 44 años	35,2	80,0	171,8	72,5	112,2	<b>471,7</b>
De 45 a 54 años	31,6	46,8	41,1	12,1	30,4	<b>161,9</b>
De 55 y más años	25,1	20,3	10,2	4,4	9,5	<b>69,5</b>
<b>Total</b>	<b>100,6</b>	<b>182,1</b>	<b>406,5</b>	<b>179,6</b>	<b>231,5</b>	<b>1.100,3</b>

CONTINUA →

#### 4.1.11. Evolución de la población activa según sexo y grupo de edad por estudios terminados en Andalucía.

Años 1999-2004 (miles de personas) (media anual)

CONTINUACIÓN

	Analfabetos y sin estudios	Primarios	Secundarios o medios	Técnico- profesionales	Universitarios y otros	Total
<b>Hombres</b>						
De 16 a 19 años	1,8	17,2	46,9	3,1	0,0	69,1
De 20 a 24 años	4,9	24,5	119,8	39,6	10,3	199,0
De 25 a 29 años	10,2	31,4	124,8	54,1	49,7	270,2
De 30 a 44 años	55,1	170,1	319,8	121,6	122,2	788,7
De 45 a 54 años	57,0	125,2	97,1	22,6	53,1	355,0
De 55 y más años	59,8	60,3	31,3	5,7	27,3	184,5
<b>Total</b>	<b>188,8</b>	<b>428,7</b>	<b>739,8</b>	<b>246,8</b>	<b>262,6</b>	<b>1.866,6</b>
<b>IF*</b>						
De 16 a 19 años	53,95	33,33	64,38	213,08	-	63,09
De 20 a 24 años	83,29	53,55	65,40	95,37	181,13	76,31
De 25 a 29 años	35,34	51,72	59,94	85,25	122,49	74,62
De 30 a 44 años	63,85	47,01	53,72	59,68	91,86	59,81
De 45 a 54 años	55,42	37,41	42,27	53,27	57,25	45,61
De 55 y más años	42,02	33,59	32,72	77,10	34,65	37,69
<b>Total</b>	<b>53,26</b>	<b>42,49</b>	<b>54,94</b>	<b>72,78</b>	<b>88,18</b>	<b>58,94</b>
<b>Año 2002</b>						
<b>Mujeres</b>						
De 16 a 19 años	0,4	8,2	31,3	4,8	0,1	44,7
De 20 a 24 años	2,3	12,3	86,4	41,2	21,8	164,0
De 25 a 29 años	2,9	14,3	79,0	53,8	65,7	215,6
De 30 a 44 años	29,0	85,7	192,8	82,0	122,0	511,4
De 45 a 54 años	30,2	59,8	44,9	13,6	34,6	183,1
De 55 y más años	25,3	21,6	11,7	3,2	10,9	72,7
<b>Total</b>	<b>90,0</b>	<b>201,8</b>	<b>446,1</b>	<b>198,6</b>	<b>255,0</b>	<b>1.191,5</b>
<b>Hombres</b>						
De 16 a 19 años	2,9	20,0	42,9	3,9	0,1	69,8
De 20 a 24 años	4,5	27,9	126,5	38,7	10,4	208,1
De 25 a 29 años	7,3	36,1	123,0	56,2	58,3	281,1
De 30 a 44 años	45,3	169,8	343,4	128,4	133,1	820,0
De 45 a 54 años	55,1	131,0	107,4	21,2	48,1	362,8
De 55 y más años	59,7	70,1	33,4	4,9	28,6	196,6
<b>Total</b>	<b>174,7</b>	<b>455,1</b>	<b>776,6</b>	<b>253,4</b>	<b>278,6</b>	<b>1.938,4</b>
<b>IF*</b>						
De 16 a 19 años	14,06	40,81	73,05	120,83	52,02	64,04
De 20 a 24 años	50,18	44,11	68,29	106,34	209,49	78,80
De 25 a 29 años	39,57	39,46	64,19	95,64	112,63	76,72
De 30 a 44 años	63,97	50,46	56,15	63,82	91,65	62,37
De 45 a 54 años	54,78	45,62	41,78	64,40	71,99	50,47
De 55 y más años	42,36	30,85	35,13	66,15	38,06	36,99
<b>Total</b>	<b>51,49</b>	<b>44,36</b>	<b>57,44</b>	<b>78,36</b>	<b>91,54</b>	<b>61,47</b>
<b>Año 2003</b>						
<b>Mujeres</b>						
De 16 a 19 años	0,9	8,1	28,0	4,0	0,1	41,0
De 20 a 24 años	2,8	14,8	87,8	34,0	22,4	161,8
De 25 a 29 años	4,6	20,9	81,3	48,3	68,2	223,2
De 30 a 44 años	29,0	83,8	201,2	88,9	140,2	543,0
De 45 a 54 años	28,3	62,9	50,0	16,5	38,9	196,5
De 55 y más años	25,9	24,1	12,8	2,7	13,5	79,0
<b>Total</b>	<b>91,5</b>	<b>214,6</b>	<b>461,0</b>	<b>194,2</b>	<b>283,2</b>	<b>1.244,5</b>

CONTINUA →

## 4. Mercado de trabajo

### 4.1.11. Evolución de la población activa según sexo y grupo de edad por estudios terminados en Andalucía. Años 1999-2004 (miles de personas) (media anual)

CONTINUACIÓN

	Analfabetos y sin estudios	Primarios	Secundarios o medios	Técnico- profesionales	Universitarios y otros	Total
<b>Hombres</b>						
De 16 a 19 años	2,9	21,1	40,4	4,2	-	68,6
De 20 a 24 años	4,1	33,6	120,9	36,3	11,6	206,6
De 25 a 29 años	8,0	36,8	131,3	55,5	58,3	289,8
De 30 a 44 años	47,6	176,8	356,7	125,1	140,8	847,1
De 45 a 54 años	53,0	131,3	106,8	23,1	54,8	368,9
De 55 y más años	52,2	76,6	33,1	5,1	34,5	201,6
<b>Total</b>	<b>167,9</b>	<b>476,2</b>	<b>789,2</b>	<b>249,3</b>	<b>300,1</b>	<b>1.982,6</b>
<b>IF*</b>						
De 16 a 19 años	31,04	38,26	69,16	95,76	np	59,73
De 20 a 24 años	68,43	44,06	72,62	93,53	192,43	78,31
De 25 a 29 años	56,84	56,83	61,93	87,04	117,02	77,03
De 30 a 44 años	60,78	47,41	56,40	71,02	99,53	64,10
De 45 a 54 años	53,49	47,89	46,83	71,36	70,91	53,28
De 55 y más años	49,67	31,46	38,60	51,53	39,14	39,18
<b>Total</b>	<b>54,51</b>	<b>45,06</b>	<b>58,42</b>	<b>77,91</b>	<b>94,37</b>	<b>62,77</b>
<b>Año 2004</b>						
<b>Mujeres</b>						
De 16 a 19 años	0,7	9,1	25,6	4,7	-	40,0
De 20 a 24 años	2,3	20,0	86,2	35,6	18,6	162,7
De 25 a 29 años	3,1	27,7	84,3	48,7	68,9	232,6
De 30 a 44 años	23,3	90,2	203,2	93,0	148,5	558,2
De 45 a 54 años	27,0	65,2	52,9	20,0	45,6	210,8
De 55 y más años	24,8	25,0	16,1	4,2	15,0	85,1
<b>Total</b>	<b>81,2</b>	<b>237,1</b>	<b>468,3</b>	<b>206,3</b>	<b>296,6</b>	<b>1.289,5</b>
<b>Hombres</b>						
De 16 a 19 años	2,1	21,8	42,4	5,7	-	71,9
De 20 a 24 años	4,7	29,3	127,4	38,5	9,1	209,1
De 25 a 29 años	7,1	38,7	131,1	58,8	59,3	295,0
De 30 a 44 años	39,9	186,5	358,6	141,4	142,2	868,7
De 45 a 54 años	42,7	140,8	119,1	24,6	61,3	388,4
De 55 y más años	49,0	77,4	38,3	7,2	37,2	209,0
<b>Total</b>	<b>145,4</b>	<b>494,5</b>	<b>816,9</b>	<b>276,1</b>	<b>309,1</b>	<b>2.042,1</b>
<b>IF*</b>						
De 16 a 19 años	33,17	41,53	60,44	82,82	np	55,69
De 20 a 24 años	49,28	68,32	67,61	92,45	204,25	77,84
De 25 a 29 años	42,89	71,48	64,31	82,80	116,22	78,85
De 30 a 44 años	58,54	48,33	56,66	65,76	104,44	64,26
De 45 a 54 años	63,33	46,31	44,42	81,55	74,39	54,26
De 55 y más años	50,59	32,32	42,06	59,27	40,21	40,71
<b>Total</b>	<b>55,84</b>	<b>47,95</b>	<b>57,32</b>	<b>74,70</b>	<b>95,96</b>	<b>63,15</b>

FUENTE: IEA. Explotación de la Encuesta de Población Activa del INE

\*Índice de Feminización.

**4.1.12.G. Evolución del índice de feminización de la población activa según estudios terminados en Andalucía. Años 1996-2004**

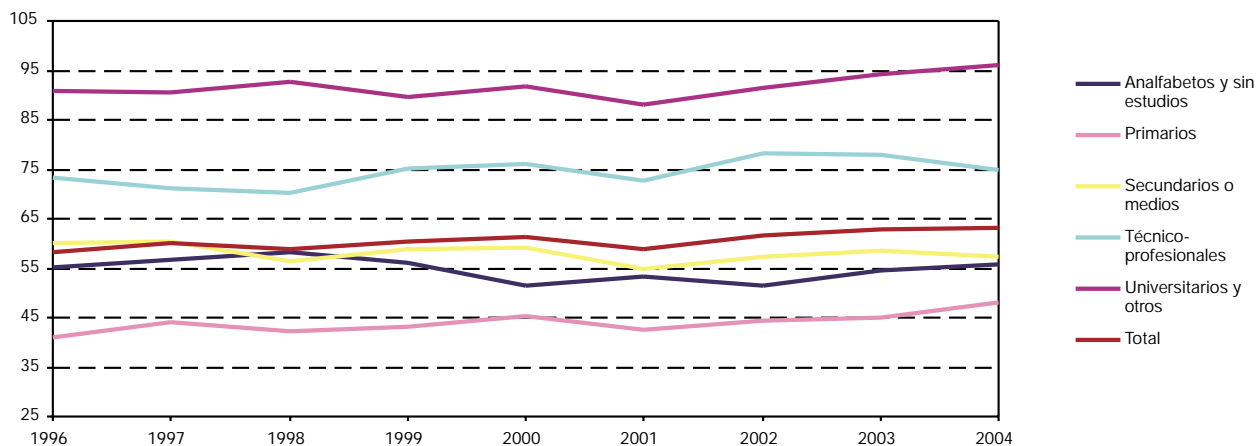

FUENTE: IEA. Explotación de la Encuesta de Población Activa del INE

## 4. Mercado de trabajo

### 4.1.13. Evolución de la población activa por sexo, estudios terminados y provincia. Años 1999-2004 (miles de personas) (media anual)

	Mujeres					Total	Hombres					Total
	Analfabetas y sin estudios	Primarios	Secundarios o medios	Técnico-profesionales	Universitarios y otros		Analfabetos y sin estudios	Primarios	Secundarios o medios	Técnico-profesionales	Universitarios y otros	
<b>Año 1999</b>												
<b>Andalucía</b>												
Almería	13,0	17,3	27,0	8,4	15,7	<b>81,5</b>	22,3	33,2	46,9	15,4	16,5	<b>134,4</b>
Cádiz	15,2	30,2	53,3	33,4	31,6	<b>163,6</b>	25,8	89,2	87,3	48,4	40,4	<b>291,2</b>
Córdoba	16,1	22,7	40,6	20,6	19,1	<b>119,1</b>	22,7	54,0	69,5	20,5	21,8	<b>188,4</b>
Granada	14,4	23,9	37,4	15,8	25,7	<b>117,0</b>	28,8	49,9	64,7	19,5	30,2	<b>193,0</b>
Huelva	8,4	12,7	22,7	11,0	12,4	<b>67,1</b>	16,4	31,2	38,0	18,6	11,1	<b>115,2</b>
Jaén	11,3	16,3	32,3	10,7	15,6	<b>86,2</b>	24,1	45,1	60,9	18,2	15,1	<b>163,4</b>
Málaga	21,3	34,4	83,3	23,6	39,0	<b>201,6</b>	42,9	61,3	137,9	29,0	42,7	<b>313,9</b>
Sevilla	19,6	46,2	107,7	43,9	55,0	<b>272,4</b>	30,3	107,9	181,1	53,1	61,4	<b>433,7</b>
<b>Total</b>	<b>119,4</b>	<b>203,6</b>	<b>404,2</b>	<b>167,4</b>	<b>214,0</b>	<b>1.108,5</b>	<b>213,2</b>	<b>471,8</b>	<b>686,3</b>	<b>222,7</b>	<b>239,1</b>	<b>1.833,1</b>
<b>España</b>	<b>342,5</b>	<b>1.237,7</b>	<b>2.594,4</b>	<b>1.108,5</b>	<b>1.536,8</b>	<b>6.820,0</b>	<b>591,6</b>	<b>2.720,9</b>	<b>4.206,5</b>	<b>1.525,2</b>	<b>1.547,9</b>	<b>10.592,1</b>
<b>Año 2000</b>												
<b>Andalucía</b>												
Almería	15,1	17,2	32,0	9,8	17,5	<b>91,5</b>	23,7	32,9	49,9	14,4	14,8	<b>135,7</b>
Cádiz	14,0	29,7	57,9	36,5	35,5	<b>173,6</b>	28,1	74,3	101,2	52,8	40,0	<b>296,4</b>
Córdoba	14,5	22,5	39,5	19,7	23,3	<b>119,5</b>	21,4	50,7	69,8	19,7	26,0	<b>187,6</b>
Granada	14,7	22,7	36,3	14,7	24,1	<b>112,5</b>	29,1	50,1	63,5	22,3	30,3	<b>195,4</b>
Huelva	7,7	25,8	16,5	10,7	12,3	<b>72,9</b>	17,4	39,7	32,3	20,7	11,9	<b>121,9</b>
Jaén	10,3	15,7	33,1	12,2	17,1	<b>88,3</b>	18,8	45,6	64,5	18,2	17,8	<b>165,0</b>
Málaga	18,7	33,0	81,9	24,8	39,1	<b>197,4</b>	50,3	63,6	136,9	30,2	40,1	<b>321,0</b>
Sevilla	17,8	39,1	116,4	53,9	63,0	<b>290,2</b>	30,1	97,3	182,4	61,4	71,4	<b>442,6</b>
<b>Total</b>	<b>112,8</b>	<b>205,5</b>	<b>413,6</b>	<b>182,2</b>	<b>231,8</b>	<b>1.146,0</b>	<b>219,0</b>	<b>454,2</b>	<b>700,4</b>	<b>239,7</b>	<b>252,3</b>	<b>1.865,6</b>
<b>España</b>	<b>355,7</b>	<b>1.194,4</b>	<b>2.728,0</b>	<b>1.198,7</b>	<b>1.667,0</b>	<b>7.143,7</b>	<b>636,7</b>	<b>2.498,8</b>	<b>4.410,7</b>	<b>1.649,9</b>	<b>1.662,5</b>	<b>10.858,6</b>
<b>Año 2001</b>												
<b>Andalucía</b>												
Almería	12,7	18,3	32,4	9,2	18,5	<b>91,1</b>	22,3	34,3	46,3	14,4	19,7	<b>137,0</b>
Cádiz	12,7	30,0	56,7	36,6	32,0	<b>168,0</b>	24,5	73,6	106,2	53,6	38,0	<b>295,8</b>
Córdoba	13,9	18,3	35,8	17,8	22,1	<b>107,9</b>	20,9	44,8	72,9	19,9	25,1	<b>183,6</b>
Granada	14,3	17,5	38,3	13,7	30,2	<b>114,0</b>	23,3	41,8	70,1	22,4	33,8	<b>191,4</b>
Huelva	5,6	20,4	17,5	8,1	10,9	<b>62,5</b>	13,6	36,8	32,9	16,8	12,0	<b>112,2</b>
Jaén	8,4	15,7	33,9	11,7	15,6	<b>85,3</b>	17,2	46,2	65,9	17,8	17,2	<b>164,3</b>
Málaga	18,0	23,6	82,2	22,7	38,8	<b>185,4</b>	44,0	54,7	151,5	35,7	42,9	<b>328,9</b>
Sevilla	14,9	38,3	109,8	59,8	63,3	<b>286,1</b>	23,1	96,3	194,0	66,0	74,0	<b>453,4</b>
<b>Total</b>	<b>100,6</b>	<b>182,1</b>	<b>406,5</b>	<b>179,6</b>	<b>231,5</b>	<b>1.100,3</b>	<b>188,8</b>	<b>428,7</b>	<b>739,8</b>	<b>246,8</b>	<b>262,6</b>	<b>1.866,6</b>
<b>España</b>	<b>302,5</b>	<b>1.124,5</b>	<b>2.701,0</b>	<b>1.200,3</b>	<b>1.743,8</b>	<b>7.072,1</b>	<b>563,8</b>	<b>2.362,7</b>	<b>4.581,3</b>	<b>1.694,1</b>	<b>1.776,6</b>	<b>10.978,6</b>



IF*						
Analfabetos y sin estudios	Primarios	Secundarios o medios	Técnico-profesionales	Universitarios y otros	Total	
<b>Año 1999</b>						
<b>Andalucía</b>						
58,51	52,08	57,45	54,59	95,48	<b>60,63</b>	Almería
58,85	33,79	61,04	68,98	78,18	<b>56,19</b>	Cádiz
70,84	42,12	58,39	100,57	87,60	<b>63,19</b>	Córdoba
49,86	47,85	57,78	81,10	85,05	<b>60,65</b>	Granada
51,43	40,54	59,78	59,12	111,59	<b>58,26</b>	Huelva
46,96	36,16	53,03	58,70	103,41	<b>52,76</b>	Jaén
49,72	56,05	60,39	81,35	91,28	<b>64,23</b>	Málaga
64,92	42,86	59,49	82,64	89,49	<b>62,81</b>	Sevilla
<b>55,99</b>	<b>43,16</b>	<b>58,90</b>	<b>75,15</b>	<b>89,48</b>	<b>60,47</b>	<b>Total</b>
<b>57,90</b>	<b>45,49</b>	<b>61,68</b>	<b>72,68</b>	<b>99,28</b>	<b>64,39</b>	<b>España</b>
<b>Año 2000</b>						
<b>Andalucía</b>						
63,52	52,22	64,14	67,95	117,71	<b>67,41</b>	Almería
49,73	39,97	57,19	69,05	88,82	<b>58,55</b>	Cádiz
67,90	44,31	56,58	100,23	89,71	<b>63,72</b>	Córdoba
50,63	45,24	57,18	65,84	79,51	<b>57,60</b>	Granada
44,11	64,91	51,25	51,83	103,07	<b>59,84</b>	Huelva
54,52	34,30	51,31	67,01	95,87	<b>53,51</b>	Jaén
37,12	51,93	59,81	82,15	97,49	<b>61,50</b>	Málaga
59,28	40,17	63,84	87,66	88,22	<b>65,57</b>	Sevilla
<b>51,50</b>	<b>45,25</b>	<b>59,05</b>	<b>76,03</b>	<b>91,87</b>	<b>61,42</b>	<b>Total</b>
<b>55,86</b>	<b>47,80</b>	<b>61,85</b>	<b>72,65</b>	<b>100,27</b>	<b>65,79</b>	<b>España</b>
<b>Año 2001</b>						
<b>Andalucía</b>						
57,10	53,41	70,00	63,45	94,09	<b>66,52</b>	Almería
51,97	40,74	53,37	68,24	84,28	<b>56,78</b>	Cádiz
66,24	40,89	49,06	89,31	88,28	<b>58,74</b>	Córdoba
61,53	41,84	54,62	61,10	89,46	<b>59,58</b>	Granada
41,15	55,36	53,15	48,32	90,59	<b>55,70</b>	Huelva
48,83	34,03	51,35	65,77	91,02	<b>51,92</b>	Jaén
40,98	43,12	54,27	63,53	90,49	<b>56,37</b>	Málaga
64,66	39,73	56,60	90,62	85,59	<b>63,11</b>	Sevilla
<b>53,26</b>	<b>42,49</b>	<b>54,94</b>	<b>72,78</b>	<b>88,18</b>	<b>58,94</b>	<b>Total</b>
<b>53,65</b>	<b>47,59</b>	<b>58,96</b>	<b>70,85</b>	<b>98,15</b>	<b>64,42</b>	<b>España</b>

CONTINUA →

## 4. Mercado de trabajo

### 4.1.13. Evolución de la población activa por sexo, estudios terminados y provincia. Años 1999-2004 (miles de personas) (media anual)

	Mujeres					Total	Hombres					Total
	Analfabetas y sin estudios	Primarios	Secundarios o medios	Técnico-profesionales	Universitarios y otros		Analfabetos y sin estudios	Primarios	Secundarios o medios	Técnico-profesionales	Universitarios y otros	
<b>Año 2002</b>												
<b>Andalucía</b>												
Almería	10,1	21,9	34,2	10,5	19,4	<b>96,0</b>	16,6	40,7	50,5	14,5	23,5	<b>145,9</b>
Cádiz	12,0	39,5	58,5	40,9	33,4	<b>184,3</b>	23,1	88,6	100,5	49,5	38,4	<b>300,1</b>
Córdoba	15,8	16,1	37,8	20,6	21,0	<b>111,3</b>	23,9	45,5	69,5	24,9	24,2	<b>188,0</b>
Granada	9,4	22,6	50,9	13,4	35,6	<b>131,9</b>	18,1	47,6	84,0	17,9	35,0	<b>202,7</b>
Huelva	6,0	23,1	23,4	10,1	13,0	<b>75,6</b>	13,1	39,4	37,5	15,8	13,1	<b>118,8</b>
Jaén	8,3	16,9	31,2	13,7	17,3	<b>87,5</b>	19,8	44,3	65,5	21,0	20,1	<b>170,5</b>
Málaga	13,9	27,7	94,5	26,0	44,7	<b>206,8</b>	38,1	63,3	158,8	33,7	43,3	<b>337,2</b>
Sevilla	14,6	34,0	115,5	63,3	70,6	<b>298,0</b>	22,0	85,7	210,4	76,1	81,0	<b>475,3</b>
<b>Total</b>	<b>90,0</b>	<b>201,8</b>	<b>446,1</b>	<b>198,6</b>	<b>255,0</b>	<b>1.191,5</b>	<b>174,7</b>	<b>455,1</b>	<b>776,6</b>	<b>253,4</b>	<b>278,6</b>	<b>1.938,4</b>
<b>España</b>	<b>269,8</b>	<b>1.158,1</b>	<b>2.910,3</b>	<b>1.267,1</b>	<b>1.886,0</b>	<b>7.491,3</b>	<b>515,7</b>	<b>2.348,5</b>	<b>4.833,7</b>	<b>1.740,7</b>	<b>1.855,7</b>	<b>11.294,3</b>
<b>Año 2003</b>												
<b>Andalucía</b>												
Almería	11,6	22,3	39,2	8,9	23,2	<b>105,3</b>	21,6	33,3	60,5	16,1	23,4	<b>155,0</b>
Cádiz	9,3	35,8	59,8	35,1	37,7	<b>177,8</b>	21,7	83,9	98,2	56,1	38,5	<b>298,3</b>
Córdoba	14,2	20,2	40,9	20,5	22,3	<b>118,1</b>	19,1	55,2	75,5	22,5	28,2	<b>200,6</b>
Granada	11,3	24,5	49,2	14,3	38,6	<b>138,0</b>	20,5	50,7	82,5	17,8	38,5	<b>209,9</b>
Huelva	5,1	21,9	26,4	11,6	13,6	<b>78,6</b>	15,2	35,3	42,2	18,0	14,4	<b>125,1</b>
Jaén	9,1	15,5	37,4	13,6	19,8	<b>95,3</b>	17,0	41,7	67,0	19,9	23,0	<b>168,5</b>
Málaga	17,7	37,0	95,5	30,5	46,5	<b>227,3</b>	27,5	92,1	149,4	32,8	44,3	<b>346,2</b>
Sevilla	13,1	37,1	112,6	59,7	81,5	<b>304,1</b>	25,2	84,0	213,9	66,0	90,0	<b>479,1</b>
<b>Total</b>	<b>91,5</b>	<b>214,6</b>	<b>461,0</b>	<b>194,2</b>	<b>283,2</b>	<b>1.244,5</b>	<b>167,9</b>	<b>476,2</b>	<b>789,2</b>	<b>249,3</b>	<b>300,1</b>	<b>1.982,6</b>
<b>España</b>	<b>245,6</b>	<b>1.125,1</b>	<b>3.181,1</b>	<b>1.333,3</b>	<b>2.023,8</b>	<b>7.908,9</b>	<b>464,3</b>	<b>2.286,1</b>	<b>5.118,5</b>	<b>1.819,4</b>	<b>1.941,0</b>	<b>11.629,2</b>
<b>Año 2004</b>												
<b>Andalucía</b>												
Almería	14,2	41,5	28,9	11,1	23,0	<b>118,5</b>	22,5	59,9	41,9	27,7	20,8	<b>172,8</b>
Cádiz	10,8	36,5	60,7	38,4	37,3	<b>183,8</b>	22,6	84,5	109,3	55,5	38,5	<b>310,4</b>
Córdoba	11,8	23,1	46,9	22,4	25,4	<b>129,5</b>	16,0	54,2	88,1	22,4	32,7	<b>213,3</b>
Granada	7,7	25,1	44,3	14,5	41,0	<b>132,6</b>	14,8	52,9	85,6	17,6	41,5	<b>212,3</b>
Huelva	3,3	16,2	25,5	15,1	12,6	<b>72,8</b>	12,2	34,5	34,8	22,2	14,3	<b>118,0</b>
Jaén	7,4	12,0	43,5	17,0	20,9	<b>100,8</b>	11,3	28,0	79,4	20,0	23,6	<b>162,3</b>
Málaga	13,8	38,6	104,9	29,2	51,1	<b>237,6</b>	26,1	84,0	166,0	39,1	47,9	<b>363,1</b>
Sevilla	12,2	44,2	113,6	58,6	85,4	<b>313,9</b>	20,0	96,6	211,8	71,7	89,8	<b>489,9</b>
<b>Total</b>	<b>81,2</b>	<b>237,1</b>	<b>468,3</b>	<b>206,3</b>	<b>296,6</b>	<b>1.289,5</b>	<b>145,4</b>	<b>494,5</b>	<b>816,9</b>	<b>276,1</b>	<b>309,1</b>	<b>2.042,1</b>
<b>España</b>	<b>233,3</b>	<b>1.100,3</b>	<b>3.310,2</b>	<b>1.442,0</b>	<b>2.193,5</b>	<b>8.279,4</b>	<b>442,5</b>	<b>2.202,8</b>	<b>5.278,8</b>	<b>1.905,8</b>	<b>2.075,2</b>	<b>11.905,1</b>

FUENTE: IEA. Explotación de la Encuesta de Población Activa del INE

\*Índice de Feminización.

IF*						
Analfabetos y sin estudios	Primarios	Secundarios o medios	Técnico- profesionales	Universitarios y otros	Total	
<b>Año 2002</b>						
<b>Andalucía</b>						
60,40	53,81	67,78	72,24	82,30	<b>65,83</b>	Almería
51,85	44,63	58,19	82,65	87,11	<b>61,43</b>	Cádiz
65,89	35,32	54,39	82,90	86,84	<b>59,19</b>	Córdoba
51,99	47,51	60,60	75,05	101,50	<b>65,10</b>	Granada
45,69	58,61	62,49	64,17	99,56	<b>63,66</b>	Huelva
41,94	38,24	47,70	65,32	86,38	<b>51,30</b>	Jaén
36,52	43,83	59,55	77,05	103,18	<b>61,35</b>	Málaga
66,23	39,63	54,90	83,16	87,17	<b>62,70</b>	Sevilla
<b>51,49</b>	<b>44,36</b>	<b>57,44</b>	<b>78,36</b>	<b>91,54</b>	<b>61,47</b>	<b>Total</b>
<b>52,32</b>	<b>49,31</b>	<b>60,21</b>	<b>72,79</b>	<b>101,63</b>	<b>66,33</b>	<b>España</b>
<b>Año 2003</b>						
<b>Andalucía</b>						
53,68	67,01	64,68	55,49	99,37	<b>67,92</b>	Almería
43,10	42,73	60,91	62,59	97,99	<b>59,61</b>	Cádiz
74,14	36,67	54,21	90,89	79,00	<b>58,89</b>	Córdoba
55,34	48,44	59,68	80,18	100,35	<b>65,73</b>	Granada
33,42	62,09	62,60	64,20	94,37	<b>62,79</b>	Huelva
53,31	37,16	55,79	68,54	86,05	<b>56,56</b>	Jaén
64,39	40,20	63,91	93,05	105,10	<b>65,67</b>	Málaga
52,17	44,22	52,66	90,39	90,63	<b>63,49</b>	Sevilla
<b>54,51</b>	<b>45,06</b>	<b>58,42</b>	<b>77,91</b>	<b>94,37</b>	<b>62,77</b>	<b>Total</b>
<b>52,89</b>	<b>49,22</b>	<b>62,15</b>	<b>73,28</b>	<b>104,27</b>	<b>68,01</b>	<b>España</b>
<b>Año 2004</b>						
<b>Andalucía</b>						
63,04	69,28	68,82	39,96	110,20	<b>68,60</b>	Almería
47,80	43,22	55,50	69,15	97,10	<b>59,20</b>	Cádiz
73,61	42,52	53,26	100,07	77,67	<b>60,70</b>	Córdoba
52,39	47,48	51,75	82,55	98,78	<b>62,47</b>	Granada
27,30	47,08	73,44	67,87	87,97	<b>61,70</b>	Huelva
65,27	42,71	54,78	85,15	88,53	<b>62,08</b>	Jaén
53,10	45,89	63,21	74,76	106,54	<b>65,44</b>	Málaga
60,82	45,76	53,63	81,74	95,10	<b>64,08</b>	Sevilla
<b>55,84</b>	<b>47,95</b>	<b>57,32</b>	<b>74,70</b>	<b>95,96</b>	<b>63,15</b>	<b>Total</b>
<b>52,73</b>	<b>49,95</b>	<b>62,71</b>	<b>75,66</b>	<b>105,70</b>	<b>69,54</b>	<b>España</b>

## 4. Mercado de trabajo

### 4.1.14. Evolución de la población activa según sexo por sector económico en Andalucía. Años 1999-2004

(miles de personas) (media anual)

	Agricultura	Industria	Construcción	Servicios	No clasificados <sup>a</sup>
<b>Año 1999</b>					
Mujeres	123,5	59,1	13,3	668,5	244,2
Hombres	264,5	252,1	297,5	859,8	159,3
IF <sup>b</sup>	46,70	23,43	4,46	77,75	153,28
<b>Año 2000</b>					
Mujeres	125,3	63,0	13,6	731,1	213,0
Hombres	262,5	253,6	317,5	907,9	124,1
IF <sup>b</sup>	47,74	24,82	4,28	80,52	171,62
<b>Año 2001</b>					
Mujeres	127,8	60,6	13,4	748,3	150,1
Hombres	252,2	258,2	342,3	924,3	89,6
IF <sup>b</sup>	50,69	23,46	3,92	80,96	167,50
<b>Año 2002</b>					
Mujeres	129,2	66,7	13,6	819,1	162,9
Hombres	246,8	251,7	383,2	961,9	94,8
IF <sup>b</sup>	52,33	26,52	3,56	85,16	171,86
<b>Año 2003</b>					
Mujeres	134,6	65,4	15,1	872,6	156,7
Hombres	236,5	262,5	405,7	986,6	91,3
IF <sup>b</sup>	56,93	24,93	3,72	88,44	171,62
<b>Año 2004</b>					
Mujeres	136,3	63,5	14,9	935,9	138,9
Hombres	231,0	260,7	449,6	1.020,6	80,1
IF <sup>b</sup>	58,98	24,35	3,31	91,70	173,37

FUENTE: IEA. Explotación de la Encuesta de Población Activa del INE

<sup>a</sup>Sólo se clasifican por sector económico los parados que han dejado su último empleo hace 12 meses o menos.

<sup>b</sup>Índice de Feminización.

## 4.2. Ocupados

### 4.2.1. Evolución de la población ocupada según sexo por provincia. Años 1999-2004

(miles de personas) (media anual)

	1999	2000	2001	2002	2003	2004
<b>Mujeres</b>						
<b>Andalucía</b>						
Almería	65,5	70,5	76,1	80,7	88,4	99,7
Cádiz	84,4	96,7	106,0	110,5	119,0	126,0
Córdoba	68,2	76,1	74,2	76,7	81,0	89,2
Granada	72,8	75,4	84,0	94,1	101,3	107,4
Huelva	42,7	47,0	49,7	50,7	56,2	56,9
Jaén	56,9	54,9	63,3	61,6	65,9	72,9
Málaga	138,4	149,6	150,5	164,7	178,7	188,6
Sevilla	165,6	181,2	201,8	215,2	226,3	237,4
<b>Total</b>	<b>694,4</b>	<b>751,2</b>	<b>805,5</b>	<b>854,2</b>	<b>916,7</b>	<b>978,0</b>
<b>España</b>	<b>5.256,1</b>	<b>5.684,8</b>	<b>5.995,7</b>	<b>6.265,3</b>	<b>6.643,1</b>	<b>7.036,6</b>
<b>Hombres</b>						
<b>Andalucía</b>						
Almería	119,8	119,7	128,1	135,3	141,9	162,2
Cádiz	223,7	233,8	241,7	241,4	245,9	255,9
Córdoba	146,4	152,0	156,8	158,7	170,1	182,5
Granada	155,9	162,8	164,7	174,4	184,1	191,4
Huelva	92,0	98,8	102,2	101,9	106,8	103,2
Jaén	137,1	138,7	143,6	148,8	148,2	142,3
Málaga	253,8	270,8	289,7	297,2	300,4	321,5
Sevilla	342,7	357,2	380,6	402,3	413,3	426,3
<b>Total</b>	<b>1.471,2</b>	<b>1.533,7</b>	<b>1.607,2</b>	<b>1.659,7</b>	<b>1.710,6</b>	<b>1.785,1</b>
<b>España</b>	<b>9.433,8</b>	<b>9.821,1</b>	<b>10.150,5</b>	<b>10.365,0</b>	<b>10.652,9</b>	<b>10.934,3</b>
<b>IF*</b>						
<b>Andalucía</b>						
Almería	54,66	58,89	59,45	59,67	62,34	61,47
Cádiz	37,72	41,35	43,84	45,79	48,38	49,24
Córdoba	46,61	50,06	47,31	48,31	47,61	48,88
Granada	46,69	46,31	51,01	53,98	55,00	56,12
Huelva	46,45	47,51	48,67	49,72	52,63	55,12
Jaén	41,52	39,57	44,06	41,36	44,49	51,25
Málaga	54,52	55,24	51,95	55,42	59,48	58,67
Sevilla	48,31	50,72	53,03	53,49	54,75	55,68
<b>Total</b>	<b>47,20</b>	<b>48,98</b>	<b>50,12</b>	<b>51,46</b>	<b>53,59</b>	<b>54,79</b>
<b>España</b>	<b>55,72</b>	<b>57,88</b>	<b>59,07</b>	<b>60,45</b>	<b>62,36</b>	<b>64,35</b>

FUENTE: IEA. El mercado de trabajo en Andalucía. Datos estructurales 2005

\*Índice de Feminización.

## 4. Mercado de trabajo

### 4.2.2.G. Índice de feminización de la población ocupada por provincia. Año 2004

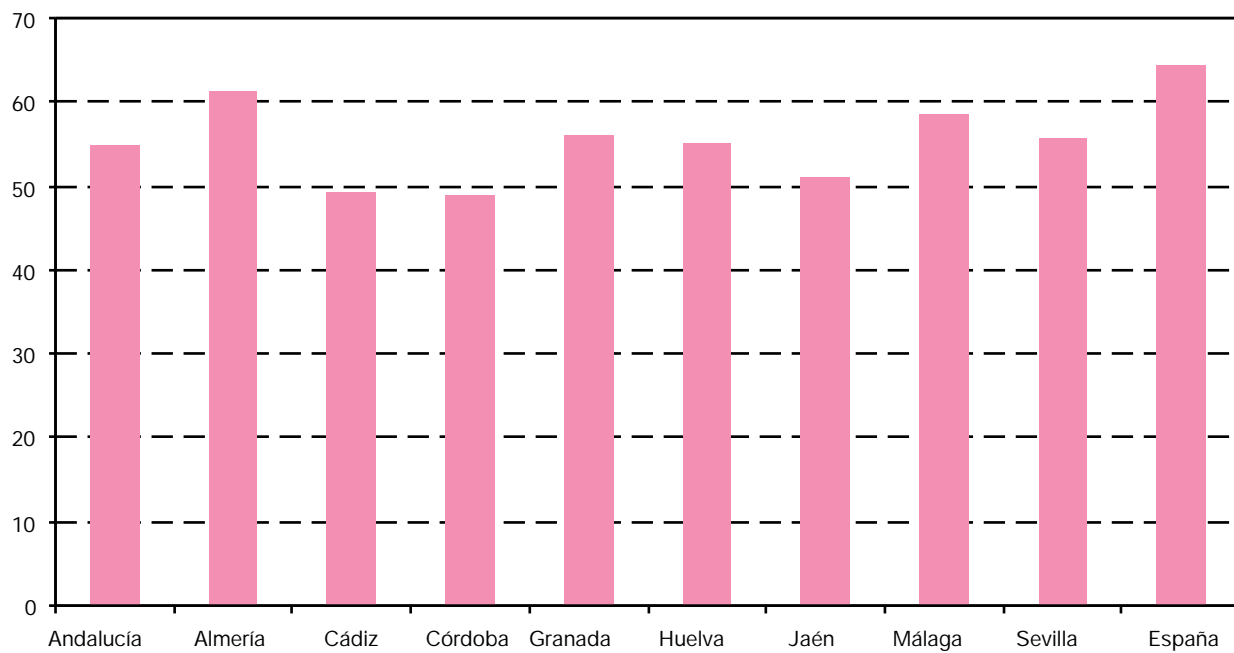

FUENTE: IEA. El mercado de trabajo en Andalucía. Datos estructurales 2005

**4.2.3. Evolución de la población ocupada según sexo y grupo de edad por estado civil en Andalucía.**  
**Años 1999-2004** (miles de personas) (media anual)

	Soltero	Casado	Viudo, separado o divorciado	Total
<b>Año 1999</b>				
<b>Mujeres</b>				
De 16 a 24 años	96,0	8,5	0,5	105,0
De 25 a 34 años	111,8	111,4	6,8	230,1
De 35 a 54 años	40,1	232,6	34,6	307,2
De 55 y más años	5,5	33,1	13,5	52,1
<b>Total</b>	<b>253,5</b>	<b>385,5</b>	<b>55,4</b>	<b>694,4</b>
<b>Hombres</b>				
De 16 a 24 años	177,2	7,8	0,1	185,1
De 25 a 34 años	200,7	230,3	3,6	434,5
De 35 a 54 años	55,9	638,5	15,2	709,5
De 55 y más años	5,7	129,6	6,7	142,0
<b>Total</b>	<b>439,5</b>	<b>1.006,2</b>	<b>25,5</b>	<b>1.471,2</b>
<b>IF*</b>				
De 16 a 24 años	54,19	108,90	469,53	56,72
De 25 a 34 años	55,74	48,39	190,63	52,95
De 35 a 54 años	71,73	36,43	228,03	43,30
De 55 y más años	96,21	25,50	201,94	36,66
<b>Total</b>	<b>57,67</b>	<b>38,32</b>	<b>216,93</b>	<b>47,20</b>
<b>Año 2000</b>				
<b>Mujeres</b>				
De 16 a 24 años	105,5	10,7	0,2	116,4
De 25 a 34 años	127,3	117,2	6,5	251,0
De 35 a 54 años	46,9	250,4	35,8	333,2
De 55 y más años	5,7	32,2	12,7	50,6
<b>Total</b>	<b>285,4</b>	<b>410,5</b>	<b>55,2</b>	<b>751,2</b>
<b>Hombres</b>				
De 16 a 24 años	185,6	8,6	0,1	194,4
De 25 a 34 años	218,7	228,3	3,5	450,5
De 35 a 54 años	63,0	662,1	15,1	740,2
De 55 y más años	5,9	137,6	5,0	148,6
<b>Total</b>	<b>473,2</b>	<b>1.036,7</b>	<b>23,8</b>	<b>1.533,7</b>
<b>IF*</b>				
De 16 a 24 años	56,85	123,51	187,33	59,88
De 25 a 34 años	58,24	51,34	183,46	55,72
De 35 a 54 años	74,47	37,82	237,41	45,01
De 55 y más años	95,33	23,43	252,53	34,07
<b>Total</b>	<b>60,32</b>	<b>39,60</b>	<b>232,39</b>	<b>48,98</b>

CONTINÚA →

## 4. Mercado de trabajo

### 4.2.3. Evolución de la población ocupada según sexo y grupo de edad por estado civil en Andalucía. Años 1999-2004 (miles de personas) (media anual)

CONTINUACIÓN

	Soltero	Casado	Viudo, separado o divorciado	Total
<b>Año 2001</b>				
<b>Mujeres</b>				
De 16 a 24 años	105,3	11,0	0,3	116,6
De 25 a 34 años	138,8	128,7	6,3	273,8
De 35 a 54 años	48,3	269,7	40,6	358,6
De 55 y más años	8,1	36,9	11,5	56,5
<b>Total</b>	<b>300,4</b>	<b>446,4</b>	<b>58,7</b>	<b>805,5</b>
<b>Hombres</b>				
De 16 a 24 años	192,1	10,2	0,1	202,4
De 25 a 34 años	234,7	228,2	4,2	467,2
De 35 a 54 años	71,1	684,3	18,0	773,4
De 55 y más años	5,2	153,0	5,9	164,2
<b>Total</b>	<b>503,2</b>	<b>1.075,8</b>	<b>28,3</b>	<b>1.607,2</b>
<b>IF*</b>				
De 16 a 24 años	54,81	107,87	372,56	57,62
De 25 a 34 años	59,12	56,40	147,86	58,59
De 35 a 54 años	67,88	39,41	225,80	46,37
De 55 y más años	155,13	24,13	193,87	34,44
<b>Total</b>	<b>59,71</b>	<b>41,49</b>	<b>207,78</b>	<b>50,12</b>
<b>Año 2002</b>				
<b>Mujeres</b>				
De 16 a 24 años	114,9	9,4	0,5	124,7
De 25 a 34 años	142,6	135,1	9,9	287,6
De 35 a 54 años	48,9	291,5	45,0	385,3
De 55 y más años	7,6	35,2	13,7	56,5
<b>Total</b>	<b>314,0</b>	<b>471,1</b>	<b>69,1</b>	<b>854,2</b>
<b>Hombres</b>				
De 16 a 24 años	198,5	10,0	-	208,5
De 25 a 34 años	239,5	238,2	4,5	482,1
De 35 a 54 años	75,8	696,9	22,3	795,0
De 55 y más años	7,5	158,2	8,5	174,1
<b>Total</b>	<b>521,3</b>	<b>1.103,3</b>	<b>35,2</b>	<b>1.659,7</b>
<b>IF*</b>				
De 16 a 24 años	57,86	93,63	np	59,79
De 25 a 34 años	59,55	56,72	222,92	59,66
De 35 a 54 años	64,48	41,82	201,98	48,47
De 55 y más años	102,22	22,23	162,20	32,47
<b>Total</b>	<b>60,24</b>	<b>42,70</b>	<b>196,33</b>	<b>51,46</b>

CONTINUA →



**4.2.3. Evolución de la población ocupada según sexo y grupo de edad por estado civil en Andalucía.**  
**Años 1999-2004** (miles de personas) (media anual)

CONTINUACIÓN

	Soltero	Casado	Viudo, separado o divorciado	Total
<b>Año 2003</b>				
<b>Mujeres</b>				
De 16 a 24 años	115,9	10,2	0,6	126,8
De 25 a 34 años	153,8	144,5	11,3	309,5
De 35 a 54 años	56,8	309,8	50,6	417,2
De 55 y más años	7,9	40,5	14,8	63,2
<b>Total</b>	<b>334,4</b>	<b>505,0</b>	<b>77,3</b>	<b>916,7</b>
<b>Hombres</b>				
De 16 a 24 años	196,1	10,1	0,6	206,9
De 25 a 34 años	256,2	242,0	5,0	503,3
De 35 a 54 años	94,9	705,3	22,7	822,9
De 55 y más años	8,2	161,7	7,6	177,5
<b>Total</b>	<b>555,5</b>	<b>1.119,1</b>	<b>35,9</b>	<b>1.710,6</b>
<b>IF*</b>				
De 16 a 24 años	59,11	100,60	97,43	61,26
De 25 a 34 años	60,01	59,69	224,63	61,50
De 35 a 54 años	59,84	43,93	223,08	50,70
De 55 y más años	96,06	25,04	195,77	35,60
<b>Total</b>	<b>60,20</b>	<b>45,12</b>	<b>215,28</b>	<b>53,59</b>
<b>Año 2004</b>				
<b>Mujeres</b>				
De 16 a 24 años	121,4	11,5	0,4	133,3
De 25 a 34 años	171,9	147,0	10,3	329,2
De 35 a 54 años	63,3	330,4	51,2	445,0
De 55 y más años	7,4	45,4	17,8	70,6
<b>Total</b>	<b>364,1</b>	<b>534,3</b>	<b>79,7</b>	<b>978,0</b>
<b>Hombres</b>				
De 16 a 24 años	206,9	9,5	0,6	217,0
De 25 a 34 años	283,0	232,7	6,0	521,8
De 35 a 54 años	101,0	729,1	28,4	858,4
De 55 y más años	8,4	170,9	8,5	187,9
<b>Total</b>	<b>599,3</b>	<b>1.142,2</b>	<b>43,5</b>	<b>1.785,1</b>
<b>IF*</b>				
De 16 a 24 años	58,66	121,27	59,63	61,40
De 25 a 34 años	60,75	63,17	171,43	63,10
De 35 a 54 años	62,72	45,32	180,44	51,83
De 55 y más años	88,56	26,54	208,21	37,57
<b>Total</b>	<b>60,75</b>	<b>46,78</b>	<b>182,97</b>	<b>54,79</b>

FUENTE: IEA. Explotación de la Encuesta de Población Activa del INE

\*Índice de Feminización.

## 4. Mercado de trabajo

### 4.2.4. Evolución de la población ocupada por sexo, grupo de edad y provincia. Años 1999-2004

(miles de personas) (media anual)

	Mujeres					Hombres				
	De 16 a 24 años	De 25 a 34 años	De 35 a 54 años	De 55 y más años	Total	De 16 a 24 años	De 25 a 34 años	De 35 a 54 años	De 55 y más años	Total
<b>Año 1999</b>										
<b>Andalucía</b>										
Almería	8,8	21,9	30,0	4,8	<b>65,5</b>	18,4	36,9	54,3	10,1	<b>119,8</b>
Cádiz	12,3	28,7	37,8	5,5	<b>84,4</b>	27,0	64,5	109,6	22,6	<b>223,7</b>
Córdoba	11,0	20,3	31,7	5,3	<b>68,2</b>	18,4	40,9	69,9	17,2	<b>146,4</b>
Granada	12,9	20,6	34,0	5,4	<b>72,8</b>	18,1	41,6	80,9	15,2	<b>155,9</b>
Huelva	7,1	15,6	18,1	2,0	<b>42,7</b>	11,1	26,0	45,9	9,0	<b>92,0</b>
Jaén	8,5	18,8	24,5	5,1	<b>56,9</b>	18,0	40,3	65,8	13,0	<b>137,1</b>
Málaga	20,5	46,2	61,6	10,1	<b>138,3</b>	27,5	76,5	128,5	21,3	<b>253,8</b>
Sevilla	24,0	58,0	69,7	13,8	<b>165,6</b>	46,6	107,8	154,6	33,6	<b>342,7</b>
<b>Total</b>	<b>105,0</b>	<b>230,1</b>	<b>307,2</b>	<b>52,1</b>	<b>694,4</b>	<b>185,1</b>	<b>434,5</b>	<b>709,5</b>	<b>142,0</b>	<b>1.471,2</b>
<b>España</b>	<b>718,2</b>	<b>1.738,4</b>	<b>2.374,8</b>	<b>424,7</b>	<b>5.256,1</b>	<b>1.070,3</b>	<b>2.689,7</b>	<b>4.598,3</b>	<b>1.075,5</b>	<b>9.433,8</b>
<b>Año 2000</b>										
<b>Andalucía</b>										
Almería	10,6	22,4	31,8	5,6	<b>70,5</b>	17,1	34,9	58,0	9,7	<b>119,6</b>
Cádiz	15,0	34,1	42,7	4,9	<b>96,6</b>	31,8	67,8	116,1	18,1	<b>233,7</b>
Córdoba	12,8	22,2	36,3	4,8	<b>76,1</b>	19,9	38,7	77,0	16,5	<b>152,0</b>
Granada	12,0	22,8	35,6	5,0	<b>75,4</b>	19,3	45,4	79,9	18,3	<b>162,8</b>
Huelva	7,3	17,1	19,5	3,1	<b>47,0</b>	15,1	28,2	47,2	8,3	<b>98,8</b>
Jaén	7,7	18,7	23,7	4,8	<b>54,9</b>	16,6	36,4	72,5	13,2	<b>138,8</b>
Málaga	23,7	52,4	61,5	12,0	<b>149,6</b>	29,6	86,6	129,4	25,1	<b>270,8</b>
Sevilla	27,2	61,3	82,2	10,5	<b>181,2</b>	45,0	112,5	160,3	39,4	<b>357,2</b>
<b>Total</b>	<b>116,4</b>	<b>251,0</b>	<b>333,2</b>	<b>50,6</b>	<b>751,2</b>	<b>194,4</b>	<b>450,5</b>	<b>740,2</b>	<b>148,6</b>	<b>1.533,7</b>
<b>España</b>	<b>761,1</b>	<b>1.876,7</b>	<b>2.597,8</b>	<b>449,2</b>	<b>5.684,8</b>	<b>1.120,7</b>	<b>2.796,8</b>	<b>4.768,8</b>	<b>1.135,0</b>	<b>9.821,1</b>
<b>Año 2001</b>										
<b>Andalucía</b>										
Almería	12,4	24,9	31,8	7,1	<b>76,1</b>	16,5	42,3	59,2	10,1	<b>128,1</b>
Cádiz	14,8	39,4	46,0	5,7	<b>105,9</b>	30,6	68,0	122,9	20,2	<b>241,7</b>
Córdoba	11,4	23,8	33,4	5,6	<b>74,2</b>	20,0	40,1	80,2	16,5	<b>156,8</b>
Granada	9,0	24,8	43,7	6,6	<b>84,0</b>	17,0	44,8	84,5	18,4	<b>164,7</b>
Huelva	7,7	17,7	20,6	3,8	<b>49,7</b>	14,5	27,6	50,9	9,2	<b>102,2</b>
Jaén	8,1	20,5	30,5	4,2	<b>63,3</b>	19,6	40,2	70,2	13,4	<b>143,5</b>
Málaga	23,3	48,2	67,9	11,1	<b>150,5</b>	35,5	84,7	132,3	37,2	<b>289,7</b>
Sevilla	29,8	74,5	84,9	12,6	<b>201,8</b>	48,8	119,5	173,1	39,2	<b>380,5</b>
<b>Total</b>	<b>116,6</b>	<b>273,8</b>	<b>358,6</b>	<b>56,5</b>	<b>805,5</b>	<b>202,4</b>	<b>467,2</b>	<b>773,4</b>	<b>164,2</b>	<b>1.607,2</b>
<b>España</b>	<b>767,3</b>	<b>1.992,3</b>	<b>2.750,9</b>	<b>485,2</b>	<b>5.995,7</b>	<b>1.158,5</b>	<b>2.886,5</b>	<b>4.899,2</b>	<b>1.206,3</b>	<b>10.150,5</b>

IF*					
De 16 a 24 años	De 25 a 34 años	De 35 a 54 años	De 55 y más años	Total	
					<b>Año 1999</b>
					<b>Andalucía</b>
47,71	59,41	55,15	47,58	<b>54,68</b>	Almería
45,74	44,42	34,52	24,52	<b>37,72</b>	Cádiz
59,69	49,60	45,29	30,78	<b>46,60</b>	Córdoba
71,03	49,50	41,96	35,22	<b>46,69</b>	Granada
63,87	59,85	39,34	22,68	<b>46,46</b>	Huelva
47,34	46,65	37,24	39,32	<b>41,53</b>	Jaén
74,26	60,48	47,92	47,31	<b>54,51</b>	Málaga
51,46	53,81	45,09	41,16	<b>48,32</b>	Sevilla
<b>56,72</b>	<b>52,95</b>	<b>43,30</b>	<b>36,66</b>	<b>47,20</b>	<b>Total</b>
<b>67,10</b>	<b>64,63</b>	<b>51,65</b>	<b>39,49</b>	<b>55,72</b>	<b>España</b>
					<b>Año 2000</b>
					<b>Andalucía</b>
61,95	64,36	54,86	58,06	<b>58,90</b>	Almería
47,15	50,32	36,75	27,04	<b>41,35</b>	Cádiz
64,64	57,30	47,11	29,04	<b>50,04</b>	Córdoba
62,38	50,32	44,54	27,18	<b>46,31</b>	Granada
48,40	60,61	41,39	36,57	<b>47,54</b>	Huelva
46,52	51,21	32,72	36,28	<b>39,57</b>	Jaén
80,07	60,48	47,50	47,90	<b>55,25</b>	Málaga
60,42	54,50	51,26	26,61	<b>50,72</b>	Sevilla
<b>59,88</b>	<b>55,72</b>	<b>45,01</b>	<b>34,07</b>	<b>48,98</b>	<b>Total</b>
<b>67,91</b>	<b>67,10</b>	<b>54,47</b>	<b>39,58</b>	<b>57,88</b>	<b>España</b>
					<b>Año 2001</b>
					<b>Andalucía</b>
75,29	58,86	53,65	69,86	<b>59,43</b>	Almería
48,47	58,03	37,39	28,17	<b>43,82</b>	Cádiz
57,28	59,27	41,59	33,85	<b>47,30</b>	Córdoba
52,90	55,26	51,70	35,77	<b>51,01</b>	Granada
53,15	64,13	40,44	40,87	<b>48,67</b>	Huelva
41,22	50,88	43,42	31,34	<b>44,08</b>	Jaén
65,75	56,92	51,31	29,82	<b>51,96</b>	Málaga
61,18	62,36	49,03	32,10	<b>53,03</b>	Sevilla
<b>57,62</b>	<b>58,59</b>	<b>46,37</b>	<b>34,44</b>	<b>50,12</b>	<b>Total</b>
<b>66,23</b>	<b>69,02</b>	<b>56,15</b>	<b>40,22</b>	<b>59,07</b>	<b>España</b>

CONTINUA →

## 4. Mercado de trabajo

### 4.2.4. Evolución de la población ocupada por sexo, grupo de edad y provincia. Años 1999-2004

(miles de personas) (media anual)

	Mujeres					Hombres				
	De 16 a 24 años	De 25 a 34 años	De 35 a 54 años	De 55 y más años	Total	De 16 a 24 años	De 25 a 34 años	De 35 a 54 años	De 55 y más años	Total
<b>Año 2002</b>										
<b>Andalucía</b>										
Almería	11,4	26,6	35,0	7,6	<b>80,7</b>	17,1	44,0	58,3	15,8	<b>135,2</b>
Cádiz	17,0	37,8	49,0	6,7	<b>110,5</b>	26,9	72,4	121,6	20,5	<b>241,3</b>
Córdoba	10,5	25,1	34,8	6,3	<b>76,7</b>	21,3	43,1	79,5	14,7	<b>158,6</b>
Granada	10,5	28,8	48,3	6,6	<b>94,1</b>	23,8	42,8	88,8	19,0	<b>174,4</b>
Huelva	7,4	17,3	22,5	3,4	<b>50,7</b>	11,0	26,6	52,8	11,4	<b>101,9</b>
Jaén	8,7	19,6	30,0	3,2	<b>61,6</b>	20,9	42,5	70,0	15,4	<b>148,8</b>
Málaga	24,9	50,1	80,4	9,2	<b>164,7</b>	40,5	76,3	143,6	36,7	<b>297,2</b>
Sevilla	34,2	82,3	85,2	13,5	<b>215,2</b>	47,0	134,3	180,4	40,5	<b>402,3</b>
<b>Total</b>	<b>124,7</b>	<b>287,6</b>	<b>385,3</b>	<b>56,5</b>	<b>854,2</b>	<b>208,5</b>	<b>482,1</b>	<b>795,0</b>	<b>174,1</b>	<b>1.659,7</b>
<b>España</b>	<b>761,4</b>	<b>2.073,1</b>	<b>2.926,8</b>	<b>504,0</b>	<b>6.265,3</b>	<b>1.131,4</b>	<b>2.961,4</b>	<b>5.027,7</b>	<b>1.244,6</b>	<b>10.365,0</b>
<b>Año 2003</b>										
<b>Andalucía</b>										
Almería	11,0	30,1	40,9	6,4	<b>88,4</b>	18,8	47,9	60,2	14,9	<b>141,9</b>
Cádiz	18,3	39,5	54,3	6,9	<b>119,0</b>	26,8	69,8	124,0	25,3	<b>245,9</b>
Córdoba	9,1	26,8	38,7	6,4	<b>81,0</b>	21,3	47,0	82,8	18,9	<b>170,1</b>
Granada	15,3	29,6	48,2	8,2	<b>101,3</b>	24,3	45,1	95,9	18,8	<b>184,1</b>
Huelva	6,4	19,8	26,3	3,7	<b>56,2</b>	12,8	32,1	52,9	9,0	<b>106,8</b>
Jaén	9,4	18,6	33,1	4,8	<b>65,9</b>	19,1	38,9	75,4	14,7	<b>148,2</b>
Málaga	27,8	61,3	77,6	11,9	<b>178,7</b>	43,8	82,2	139,1	35,2	<b>300,4</b>
Sevilla	29,4	83,8	98,1	14,9	<b>226,3</b>	40,0	140,2	192,5	40,6	<b>413,3</b>
<b>Total</b>	<b>126,8</b>	<b>309,5</b>	<b>417,2</b>	<b>63,2</b>	<b>916,7</b>	<b>206,9</b>	<b>503,3</b>	<b>822,9</b>	<b>177,5</b>	<b>1.710,6</b>
<b>España</b>	<b>761,5</b>	<b>2.194,2</b>	<b>3.139,1</b>	<b>548,3</b>	<b>6.643,1</b>	<b>1.112,1</b>	<b>3.056,5</b>	<b>5.188,3</b>	<b>1.296,1</b>	<b>10.652,9</b>
<b>Año 2004</b>										
<b>Andalucía</b>										
Almería	12,7	35,9	43,8	7,2	<b>99,7</b>	18,1	59,0	72,0	13,1	<b>162,2</b>
Cádiz	18,9	44,1	55,8	7,2	<b>126,0</b>	30,5	73,9	119,4	32,1	<b>255,9</b>
Córdoba	12,0	27,0	43,8	6,4	<b>89,2</b>	23,5	49,1	89,5	20,3	<b>182,5</b>
Granada	15,3	32,1	50,9	9,1	<b>107,4</b>	23,9	47,0	99,1	21,3	<b>191,4</b>
Huelva	7,4	18,9	27,2	3,4	<b>56,9</b>	11,7	29,5	52,2	9,8	<b>103,2</b>
Jaén	10,0	22,1	34,0	6,8	<b>72,9</b>	17,5	37,7	73,0	14,0	<b>142,2</b>
Málaga	28,7	63,2	82,0	14,8	<b>188,6</b>	49,4	87,2	152,7	32,2	<b>321,5</b>
Sevilla	28,2	85,9	107,4	15,7	<b>237,3</b>	42,4	138,3	200,5	45,1	<b>426,3</b>
<b>Total</b>	<b>133,3</b>	<b>329,2</b>	<b>445,0</b>	<b>70,6</b>	<b>978,0</b>	<b>217,0</b>	<b>521,8</b>	<b>858,4</b>	<b>187,9</b>	<b>1.785,1</b>
<b>España</b>	<b>762,7</b>	<b>2.323,0</b>	<b>3.355,4</b>	<b>595,4</b>	<b>7.036,6</b>	<b>1.113,4</b>	<b>3.150,5</b>	<b>5.344,5</b>	<b>1.325,9</b>	<b>10.934,3</b>

FUENTE: IEA. Explotación de la Encuesta de Población Activa del INE

\*Índice de Feminización.

IF*					
De 16 a 24 años	De 25 a 34 años	De 35 a 54 años	De 55 y más años	Total	
					<b>Año 2002</b>
					<b>Andalucía</b>
66,73	60,49	60,14	48,29	<b>59,70</b>	Almería
63,33	52,27	40,29	32,55	<b>45,79</b>	Cádiz
49,31	58,25	43,70	42,80	<b>48,32</b>	Córdoba
43,99	67,25	54,41	34,64	<b>53,99</b>	Granada
67,34	65,18	42,61	29,80	<b>49,73</b>	Huelva
41,82	46,04	42,94	20,77	<b>41,37</b>	Jaén
61,49	65,62	56,03	25,16	<b>55,42</b>	Málaga
72,75	61,25	47,23	33,32	<b>53,49</b>	Sevilla
<b>59,79</b>	<b>59,66</b>	<b>48,47</b>	<b>32,47</b>	<b>51,46</b>	<b>Total</b>
<b>67,29</b>	<b>70,00</b>	<b>58,21</b>	<b>40,49</b>	<b>60,45</b>	<b>España</b>
					<b>Año 2003</b>
					<b>Andalucía</b>
58,58	62,75	67,92	43,15	<b>62,33</b>	Almería
68,46	56,63	43,77	27,06	<b>48,39</b>	Cádiz
42,84	56,93	46,67	34,00	<b>47,62</b>	Córdoba
62,87	65,77	50,20	43,50	<b>55,00</b>	Granada
50,38	61,56	49,82	40,85	<b>52,66</b>	Huelva
49,16	47,83	43,93	32,27	<b>44,47</b>	Jaén
63,44	74,57	55,80	33,86	<b>59,48</b>	Málaga
73,40	59,79	50,98	36,79	<b>54,75</b>	Sevilla
<b>61,26</b>	<b>61,50</b>	<b>50,70</b>	<b>35,60</b>	<b>53,59</b>	<b>Total</b>
<b>68,47</b>	<b>71,79</b>	<b>60,50</b>	<b>42,31</b>	<b>62,36</b>	<b>España</b>
					<b>Año 2004</b>
					<b>Andalucía</b>
69,93	60,87	60,93	55,43	<b>61,47</b>	Almería
61,91	59,65	46,76	22,55	<b>49,24</b>	Cádiz
51,14	54,97	48,92	31,27	<b>48,87</b>	Córdoba
64,04	68,31	51,37	42,44	<b>56,12</b>	Granada
63,31	64,20	52,08	34,54	<b>55,15</b>	Huelva
57,18	58,62	46,53	48,53	<b>51,24</b>	Jaén
58,08	72,44	53,68	45,92	<b>58,67</b>	Málaga
66,68	62,12	53,58	34,92	<b>55,68</b>	Sevilla
<b>61,40</b>	<b>63,10</b>	<b>51,83</b>	<b>37,57</b>	<b>54,79</b>	<b>Total</b>
<b>68,51</b>	<b>73,73</b>	<b>62,78</b>	<b>44,91</b>	<b>64,35</b>	<b>España</b>

## 4. Mercado de trabajo

### 4.2.5. Evolución de la tasa de empleo según sexo y grupo de edad en Andalucía. Años 1999-2004

	1999	2000	2001	2002	2003	2004
<b>Mujeres</b>						
De 16 a 19 años	9,77	10,08	11,90	11,32	10,85	11,98
De 20 a 24 años	27,48	31,43	30,74	34,43	36,06	38,24
De 25 a 29 años	39,54	43,44	47,82	48,60	50,53	53,56
De 30 a 54 años	34,42	36,41	38,27	40,14	42,47	43,89
De 55 y más años	5,66	5,42	5,96	5,87	6,45	7,07
<b>Total</b>	<b>23,44</b>	<b>25,07</b>	<b>26,56</b>	<b>27,79</b>	<b>29,37</b>	<b>30,83</b>
<b>Hombres</b>						
De 16 a 19 años	17,43	21,18	22,14	22,75	22,80	24,76
De 20 a 24 años	45,62	46,43	49,13	51,63	52,18	55,31
De 25 a 29 años	65,39	67,36	69,81	71,17	73,44	74,11
De 30 a 54 años	77,52	78,86	80,15	80,32	80,81	81,72
De 55 y más años	19,09	19,64	21,32	22,21	22,24	23,10
<b>Total</b>	<b>52,21</b>	<b>53,75</b>	<b>55,59</b>	<b>56,57</b>	<b>57,34</b>	<b>58,74</b>

FUENTE: IEA. El mercado de trabajo en Andalucía. Datos estructurales 2005

### 4.2.6.G. Evolución de la tasa de empleo de la población femenina según grupo de edad en Andalucía. Años 1987-2004

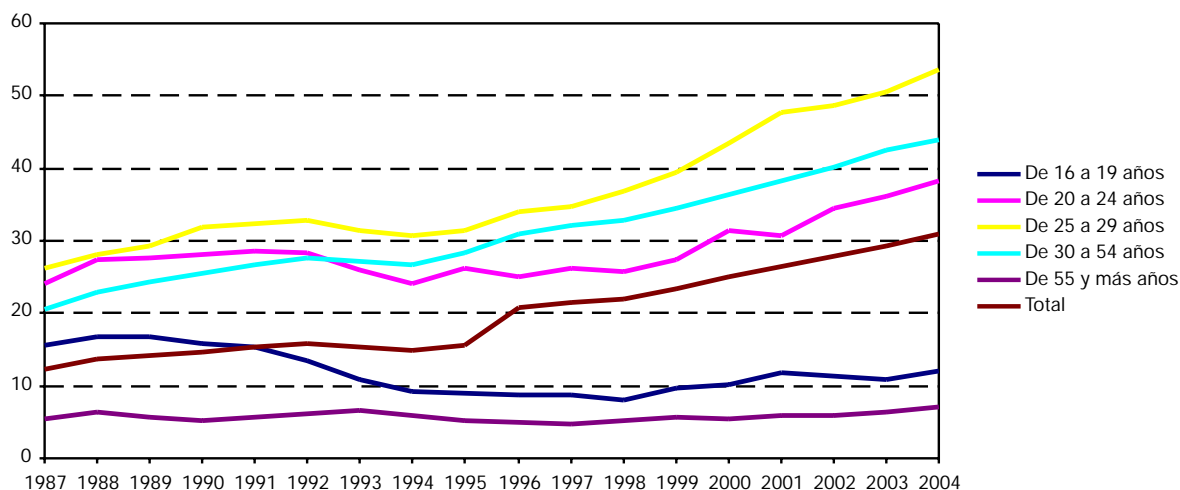

FUENTE: IEA. El mercado de trabajo en Andalucía. Datos estructurales 2005

#### 4.2.7.G. Evolución de la tasa de empleo de la población masculina según grupo de edad en Andalucía. Años 1987-2004

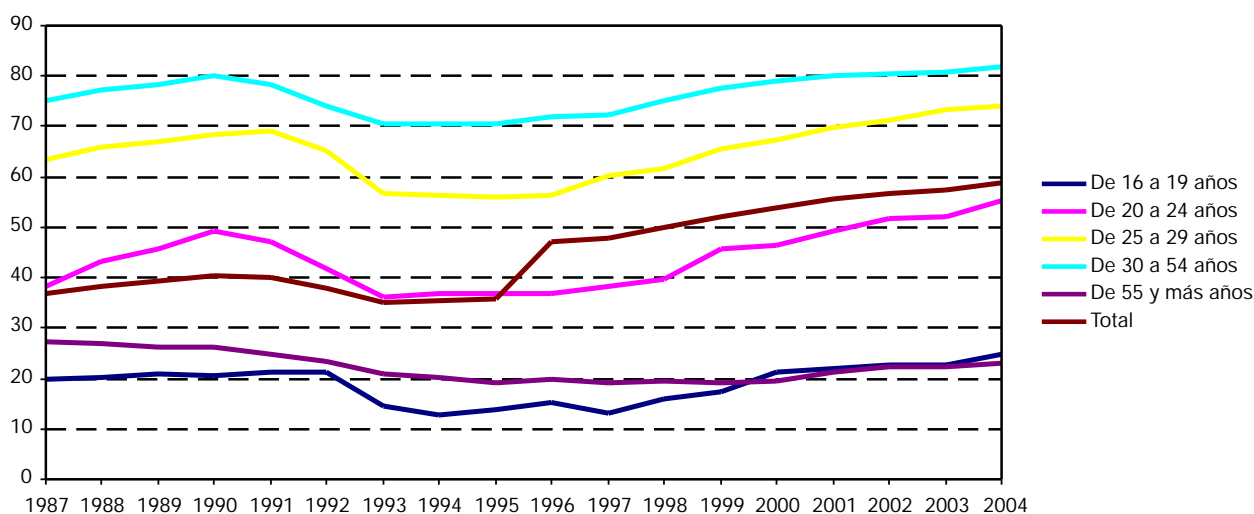

FUENTE: IEA. El mercado de trabajo en Andalucía. Datos estructurales 2005

#### 4.2.8. Evolución de la población ocupada según sexo y grupo de edad por estudios terminados en Andalucía. Años 1999-2004 (miles de personas) (media anual)

	Analfabetos y sin estudios	Primarios	Secundarios o medios	Técnico- profesionales	Universitarios y otros	Total
<b>Año 1999</b>						
<b>Mujeres</b>						
De 16 a 19 años	0,4	3,1	15,9	2,2	0,0	21,7
De 20 a 24 años	1,9	8,2	42,7	21,7	8,7	83,3
De 25 a 29 años	2,3	8,7	47,1	27,7	32,7	118,5
De 30 a 44 años	21,8	56,0	101,2	38,9	89,7	307,7
De 45 a 54 años	20,8	29,3	25,3	8,2	27,5	111,2
De 55 y más años	22,8	16,3	5,4	1,2	6,4	52,1
<b>Total</b>	<b>70,1</b>	<b>121,7</b>	<b>237,6</b>	<b>100,0</b>	<b>165,1</b>	<b>694,4</b>
<b>Hombres</b>						
De 16 a 19 años	2,2	9,6	26,3	2,4	0,2	40,7
De 20 a 24 años	3,9	22,0	87,2	26,8	4,5	144,4
De 25 a 29 años	8,6	31,4	94,2	38,8	28,2	201,2
De 30 a 44 años	45,3	153,4	245,8	94,7	109,7	648,8
De 45 a 54 años	53,8	104,0	70,6	17,6	48,0	294,0
De 55 y más años	41,4	51,9	21,8	4,9	22,0	142,0
<b>Total</b>	<b>155,2</b>	<b>372,3</b>	<b>545,9</b>	<b>185,1</b>	<b>212,6</b>	<b>1.471,2</b>
<b>IF*</b>						
De 16 a 19 años	18,20	32,52	60,45	92,11	18,60	53,31
De 20 a 24 años	49,03	37,34	48,96	81,07	195,27	57,68
De 25 a 29 años	26,86	27,69	50,00	71,29	115,75	58,87
De 30 a 44 años	48,19	36,53	41,18	41,14	81,80	47,43
De 45 a 54 años	38,70	28,18	35,86	46,77	57,29	37,81
De 55 y más años	55,10	31,43	24,53	24,63	29,09	36,66
<b>Total</b>	<b>45,15</b>	<b>32,68</b>	<b>43,52</b>	<b>54,01</b>	<b>77,65</b>	<b>47,20</b>

CONTINUA →

## 4. Mercado de trabajo

### 4.2.8. Evolución de la población ocupada según sexo y grupo de edad por estudios terminados en Andalucía. Años 1999-2004 (miles de personas) (media anual)

CONTINUACIÓN

	Analfabetos y sin estudios	Primarios	Secundarios o medios	Técnico- profesionales	Universitarios y otros	Total
<b>Año 2000</b>						
<b>Mujeres</b>						
De 16 a 19 años	0,7	3,2	15,7	2,2	-	21,7
De 20 a 24 años	2,4	11,4	50,0	23,0	7,9	94,7
De 25 a 29 años	1,6	12,1	47,5	30,2	39,8	131,2
De 30 a 44 años	20,2	59,5	107,1	49,6	96,5	332,9
De 45 a 54 años	19,2	30,2	30,5	9,9	30,2	120,1
De 55 y más años	20,4	12,8	7,1	2,0	8,3	50,6
<b>Total</b>	<b>64,5</b>	<b>129,1</b>	<b>257,9</b>	<b>117,0</b>	<b>182,7</b>	<b>751,2</b>
<b>Hombres</b>						
De 16 a 19 años	2,0	11,6	31,2	3,2	-	47,9
De 20 a 24 años	5,3	22,0	85,8	27,5	5,8	146,4
De 25 a 29 años	7,4	28,1	95,9	43,3	34,8	209,5
De 30 a 44 años	47,8	146,7	261,4	105,5	111,1	672,4
De 45 a 54 años	57,2	106,8	73,3	19,7	51,7	308,8
De 55 y más años	44,4	49,7	27,2	4,8	22,6	148,6
<b>Total</b>	<b>164,1</b>	<b>364,8</b>	<b>574,8</b>	<b>203,9</b>	<b>226,1</b>	<b>1.533,7</b>
<b>IF*</b>						
De 16 a 19 años	32,56	27,42	50,27	70,23	np	45,33
De 20 a 24 años	44,93	51,70	58,31	83,68	134,75	64,65
De 25 a 29 años	21,42	42,95	49,49	69,80	114,49	62,60
De 30 a 44 años	42,33	40,55	40,96	47,07	86,86	49,51
De 45 a 54 años	33,64	28,32	41,66	50,31	58,27	38,90
De 55 y más años	45,98	25,74	26,13	42,22	36,86	34,07
<b>Total</b>	<b>39,31</b>	<b>35,39</b>	<b>44,87</b>	<b>57,39</b>	<b>80,80</b>	<b>48,98</b>
<b>Año 2001</b>						
<b>Mujeres</b>						
De 16 a 19 años	0,5	2,9	18,1	3,4	-	24,9
De 20 a 24 años	2,9	8,5	48,9	22,8	8,7	91,7
De 25 a 29 años	2,7	10,4	53,1	35,1	44,8	146,0
De 30 a 44 años	23,3	53,6	126,8	53,7	99,0	356,6
De 45 a 54 años	21,6	35,5	33,9	10,1	28,7	129,8
De 55 y más años	17,5	16,4	9,2	3,9	9,5	56,5
<b>Total</b>	<b>68,5</b>	<b>127,3</b>	<b>290,0</b>	<b>129,1</b>	<b>190,6</b>	<b>805,5</b>
<b>Hombres</b>						
De 16 a 19 años	1,3	11,3	33,8	2,2	0,0	48,6
De 20 a 24 años	3,7	18,6	94,8	30,0	6,6	153,8
De 25 a 29 años	7,8	25,0	103,0	46,7	38,0	220,5
De 30 a 44 años	43,4	144,3	285,8	111,9	114,2	699,6
De 45 a 54 años	48,0	111,4	87,9	20,9	52,3	320,6
De 55 y más años	48,5	54,1	29,3	5,5	26,8	164,2
<b>Total</b>	<b>152,7</b>	<b>364,7</b>	<b>634,7</b>	<b>217,2</b>	<b>237,9</b>	<b>1.607,2</b>

CONTINUA →



#### 4.2.8. Evolución de la población ocupada según sexo y grupo de edad por estudios terminados en Andalucía. Años 1999-2004 (miles de personas) (media anual)

CONTINUACIÓN

	Analfabetos y sin estudios	Primarios	Secundarios o medios	Técnico- profesionales	Universitarios y otros	Total
<b>IF*</b>						
De 16 a 19 años	37,94	25,89	53,37	158,74	-	<b>51,24</b>
De 20 a 24 años	77,33	45,36	51,57	75,96	131,43	<b>59,63</b>
De 25 a 29 años	34,46	41,49	51,54	75,12	117,95	<b>66,23</b>
De 30 a 44 años	53,79	37,18	44,37	48,04	86,73	<b>50,97</b>
De 45 a 54 años	45,09	31,82	38,54	48,30	54,82	<b>40,48</b>
De 55 y más años	36,04	30,35	31,50	71,82	35,33	<b>34,44</b>
<b>Total</b>	<b>44,86</b>	<b>34,89</b>	<b>45,69</b>	<b>59,45</b>	<b>80,14</b>	<b>50,12</b>
<b>Año 2002</b>						
<b>Mujeres</b>						
De 16 a 19 años	0,1	4,7	16,3	1,9	-	<b>23,0</b>
De 20 a 24 años	0,9	7,0	54,6	27,6	11,6	<b>101,6</b>
De 25 a 29 años	1,8	8,1	52,6	40,1	48,2	<b>150,8</b>
De 30 a 44 años	19,2	56,3	136,8	59,4	107,2	<b>379,0</b>
De 45 a 54 años	18,6	43,7	37,5	10,2	33,1	<b>143,2</b>
De 55 y más años	15,8	17,6	9,7	3,0	10,4	<b>56,5</b>
<b>Total</b>	<b>56,4</b>	<b>137,4</b>	<b>307,5</b>	<b>142,3</b>	<b>210,6</b>	<b>854,2</b>
<b>Hombres</b>						
De 16 a 19 años	2,0	14,0	29,6	2,8	0,1	<b>48,5</b>
De 20 a 24 años	2,1	20,5	101,3	29,9	6,1	<b>160,0</b>
De 25 a 29 años	5,9	28,0	100,1	49,3	46,2	<b>229,6</b>
De 30 a 44 años	37,0	143,8	304,0	114,5	125,1	<b>724,4</b>
De 45 a 54 años	46,3	112,4	98,1	19,3	47,0	<b>323,1</b>
De 55 y más años	47,8	63,5	30,6	4,5	27,8	<b>174,1</b>
<b>Total</b>	<b>141,2</b>	<b>382,2</b>	<b>663,8</b>	<b>220,2</b>	<b>252,4</b>	<b>1.659,7</b>
<b>IF*</b>						
De 16 a 19 años	7,14	33,68	54,89	68,36	-	<b>47,42</b>
De 20 a 24 años	44,08	34,03	53,85	92,37	190,09	<b>63,55</b>
De 25 a 29 años	29,92	28,99	52,54	81,36	104,20	<b>65,68</b>
De 30 a 44 años	52,01	39,17	45,00	51,87	85,69	<b>52,31</b>
De 45 a 54 años	40,08	38,91	38,23	53,13	70,52	<b>44,32</b>
De 55 y más años	33,00	27,66	31,76	68,09	37,60	<b>32,47</b>
<b>Total</b>	<b>39,96</b>	<b>35,96</b>	<b>46,32</b>	<b>64,61</b>	<b>83,44</b>	<b>51,46</b>
<b>Año 2003</b>						
<b>Mujeres</b>						
De 16 a 19 años	0,6	4,1	14,7	2,1	-	<b>21,5</b>
De 20 a 24 años	1,4	8,4	57,8	24,5	13,2	<b>105,3</b>
De 25 a 29 años	3,5	14,1	55,7	35,6	51,1	<b>160,0</b>
De 30 a 44 años	17,0	56,6	141,4	68,0	127,5	<b>410,4</b>
De 45 a 54 años	18,5	46,3	40,1	13,5	38,0	<b>156,4</b>
De 55 y más años	17,6	19,3	10,4	2,5	13,4	<b>63,2</b>
<b>Total</b>	<b>58,6</b>	<b>148,8</b>	<b>320,0</b>	<b>146,2</b>	<b>243,1</b>	<b>916,7</b>

CONTINÚA →

## 4. Mercado de trabajo

### 4.2.8. Evolución de la población ocupada según sexo y grupo de edad por estudios terminados en Andalucía. Años 1999-2004 (miles de personas) (media anual)

CONTINUACIÓN

	Analfabetos y sin estudios	Primarios	Secundarios o medios	Técnico- profesionales	Universitarios y otros	Total
<b>Hombres</b>						
De 16 a 19 años	2,1	14,4	28,4	2,6	-	47,5
De 20 a 24 años	3,1	25,3	95,3	28,1	7,6	159,5
De 25 a 29 años	6,4	30,7	112,5	47,8	45,3	242,7
De 30 a 44 años	38,4	150,6	318,3	112,3	133,1	752,7
De 45 a 54 años	43,6	115,8	96,8	21,1	53,4	330,8
De 55 y más años	42,4	67,5	29,8	4,8	33,0	177,5
<b>Total</b>	<b>135,9</b>	<b>404,2</b>	<b>681,2</b>	<b>216,8</b>	<b>272,5</b>	<b>1.710,6</b>
<b>IF*</b>						
De 16 a 19 años	27,83	28,66	51,68	81,90	np	45,33
De 20 a 24 años	46,20	33,17	60,59	87,19	172,53	66,01
De 25 a 29 años	55,72	46,03	49,49	74,37	112,64	65,91
De 30 a 44 años	44,18	37,59	44,43	60,53	95,76	54,52
De 45 a 54 años	42,44	40,01	41,39	63,99	71,11	47,29
De 55 y más años	41,52	28,56	34,82	51,66	40,74	35,60
<b>Total</b>	<b>43,12</b>	<b>36,82</b>	<b>46,97</b>	<b>67,44</b>	<b>89,23</b>	<b>53,59</b>
<b>Año 2004</b>						
<b>Mujeres</b>						
De 16 a 19 años	0,3	4,9	15,8	2,4	-	23,3
De 20 a 24 años	1,1	12,8	60,1	24,1	11,9	110,0
De 25 a 29 años	1,9	19,9	60,1	37,0	53,5	172,4
De 30 a 44 años	14,8	61,9	153,0	71,1	132,9	433,8
De 45 a 54 años	18,6	50,1	40,7	17,0	41,6	168,1
De 55 y más años	17,5	20,2	14,2	3,9	14,7	70,6
<b>Total</b>	<b>54,2</b>	<b>169,8</b>	<b>343,9</b>	<b>155,5</b>	<b>254,7</b>	<b>978,0</b>
<b>Hombres</b>						
De 16 a 19 años	1,3	15,1	30,0	4,3	-	50,6
De 20 a 24 años	3,1	24,2	103,5	29,5	6,1	166,4
De 25 a 29 años	5,2	32,4	113,6	51,7	47,5	250,4
De 30 a 44 años	31,5	161,3	322,1	131,4	134,0	780,3
De 45 a 54 años	35,8	124,9	106,7	22,3	59,8	349,5
De 55 y más años	40,8	69,3	34,8	6,3	36,6	187,9
<b>Total</b>	<b>117,6</b>	<b>427,2</b>	<b>710,7</b>	<b>245,7</b>	<b>284,0</b>	<b>1.785,1</b>
<b>IF*</b>						
De 16 a 19 años	20,62	32,35	52,71	54,55	np	46,01
De 20 a 24 años	35,87	52,99	58,07	81,40	196,05	66,08
De 25 a 29 años	35,71	61,35	52,91	71,56	112,76	68,84
De 30 a 44 años	47,16	38,34	47,50	54,14	99,19	55,59
De 45 a 54 años	51,94	40,14	38,13	76,31	69,60	48,08
De 55 y más años	42,91	29,17	40,67	62,20	40,24	37,56
<b>Total</b>	<b>46,05</b>	<b>39,74</b>	<b>48,38</b>	<b>63,32</b>	<b>89,69</b>	<b>54,79</b>

FUENTE: IEA. El mercado de trabajo en Andalucía. Datos estructurales 2005

\*Índice de Feminización.

**4.2.9.G. Evolución del índice de feminización de la población ocupada por estudios terminados en Andalucía. Años 1987-2004**

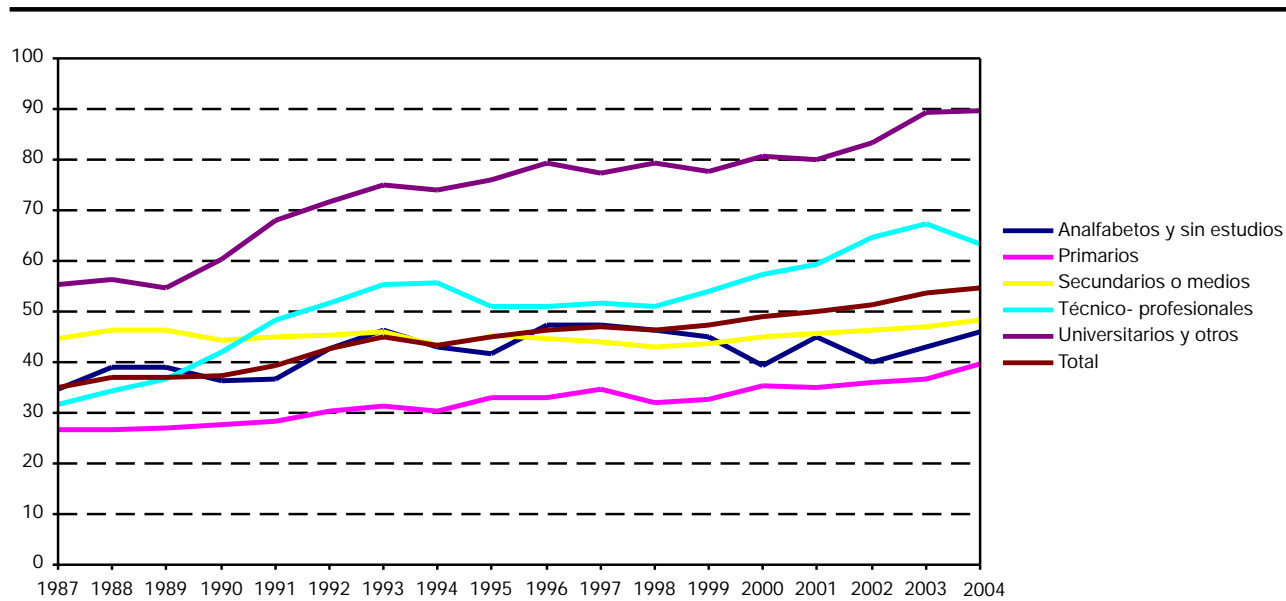

FUENTE: IEA. El mercado de trabajo en Andalucía. Datos estructurales 2005

## 4. Mercado de trabajo

### 4.2.10. Evolución de la población ocupada por sexo, estudios terminados y provincia. Años 1999-2004

(miles de personas) (media anual)

	Mujeres					Hombres				
	Analfabetas y sin estudios	Primarios	Secundarios con FP	Universitarios y otros	Total	Analfabetas y sin estudios	Primarios	Secundarios con FP	Universitarios y otros	Total
<b>Año 1999</b>										
<b>Andalucía</b>										
Almería	11,2	13,7	27,3	13,2	<b>65,5</b>	19,7	29,9	55,3	14,9	<b>119,8</b>
Cádiz	7,7	12,5	40,8	23,3	<b>84,4</b>	18,6	67,2	102,5	35,4	<b>223,7</b>
Córdoba	7,2	12,2	35,2	13,6	<b>68,2</b>	15,2	42,4	69,3	19,5	<b>146,4</b>
Granada	6,9	14,2	32,4	19,3	<b>72,8</b>	21,4	39,3	68,3	26,9	<b>155,9</b>
Huelva	5,9	7,7	20,2	9,0	<b>42,7</b>	11,8	23,8	46,5	9,9	<b>92,0</b>
Jaén	7,1	10,5	27,1	12,2	<b>56,9</b>	17,4	37,1	68,7	13,9	<b>137,1</b>
Málaga	13,1	23,2	70,7	31,3	<b>138,3</b>	30,0	49,8	135,3	38,7	<b>253,8</b>
Sevilla	10,9	27,8	83,7	43,2	<b>165,6</b>	21,2	82,8	185,2	53,5	<b>342,7</b>
<b>Total</b>	<b>70,1</b>	<b>121,7</b>	<b>337,6</b>	<b>165,1</b>	<b>694,4</b>	<b>155,2</b>	<b>372,3</b>	<b>731,1</b>	<b>212,6</b>	<b>1.471,2</b>
<b>España</b>	<b>261,4</b>	<b>963,6</b>	<b>2.756,1</b>	<b>1.275,0</b>	<b>5.256,1</b>	<b>486,2</b>	<b>2.416,5</b>	<b>5.103,9</b>	<b>1.427,2</b>	<b>9.433,8</b>
<b>Año 2000</b>										
<b>Andalucía</b>										
Almería	11,8	12,5	32,1	14,1	<b>70,5</b>	20,1	29,7	56,9	13,0	<b>119,6</b>
Cádiz	7,1	14,8	49,2	25,6	<b>96,6</b>	20,9	55,8	121,3	35,7	<b>233,7</b>
Córdoba	7,5	14,2	36,3	18,2	<b>76,1</b>	14,9	39,2	74,1	23,7	<b>152,0</b>
Granada	8,0	13,9	33,3	20,2	<b>75,4</b>	22,9	41,1	70,7	28,1	<b>162,8</b>
Huelva	4,7	16,0	17,2	9,0	<b>47,0</b>	12,6	32,3	43,9	10,1	<b>98,8</b>
Jaén	5,0	9,0	27,6	13,4	<b>54,9</b>	13,6	38,4	70,8	16,1	<b>138,8</b>
Málaga	13,0	25,8	77,7	33,1	<b>149,6</b>	37,9	53,0	143,3	36,6	<b>270,8</b>
Sevilla	7,5	23,0	101,5	49,2	<b>181,2</b>	21,3	75,3	197,7	62,9	<b>357,2</b>
<b>Total</b>	<b>64,5</b>	<b>129,1</b>	<b>374,9</b>	<b>182,7</b>	<b>751,2</b>	<b>164,1</b>	<b>364,8</b>	<b>778,6</b>	<b>226,1</b>	<b>1.533,7</b>
<b>España</b>	<b>267,4</b>	<b>948,5</b>	<b>3.042,0</b>	<b>1.426,8</b>	<b>5.684,8</b>	<b>531,5</b>	<b>2.242,4</b>	<b>5.505,7</b>	<b>1.541,5</b>	<b>9.821,1</b>
<b>Año 2001</b>										
<b>Andalucía</b>										
Almería	11,1	15,6	33,3	16,1	<b>76,1</b>	20,3	32,8	56,3	18,7	<b>128,1</b>
Cádiz	6,2	16,4	58,0	25,3	<b>105,9</b>	18,5	57,7	131,0	34,4	<b>241,7</b>
Córdoba	8,2	12,0	36,4	17,5	<b>74,2</b>	16,8	36,2	81,2	22,5	<b>156,8</b>
Granada	9,3	12,4	37,0	25,3	<b>84,0</b>	18,6	37,6	78,3	30,3	<b>164,7</b>
Huelva	4,6	16,1	20,0	9,1	<b>49,7</b>	11,9	33,7	45,5	11,0	<b>102,2</b>
Jaén	5,9	11,2	32,6	13,7	<b>63,3</b>	13,0	40,2	74,7	15,6	<b>143,5</b>
Málaga	15,4	19,8	82,8	32,5	<b>150,5</b>	36,7	47,2	167,1	38,8	<b>289,7</b>
Sevilla	7,9	23,8	119,1	51,1	<b>201,8</b>	17,0	79,2	217,7	66,7	<b>380,5</b>
<b>Total</b>	<b>68,5</b>	<b>127,3</b>	<b>419,1</b>	<b>190,6</b>	<b>805,5</b>	<b>152,7</b>	<b>364,7</b>	<b>851,9</b>	<b>237,9</b>	<b>1.607,2</b>
<b>España</b>	<b>241,7</b>	<b>954,8</b>	<b>3.238,8</b>	<b>1.560,5</b>	<b>5.995,7</b>	<b>493,4</b>	<b>2.178,8</b>	<b>5.795,7</b>	<b>1.682,6</b>	<b>10.150,5</b>

IF*					
Analfabetas y sin estudios	Primarios	Secundarios con FP	Universitarios y otros	Total	
<b>Año 1999</b>					
<b>Andalucía</b>					
57,09	45,93	49,44	88,53	<b>54,68</b>	Almería
41,48	18,58	39,86	65,87	<b>37,72</b>	Cádiz
47,70	28,66	50,82	69,82	<b>46,60</b>	Córdoba
32,16	36,09	47,45	71,85	<b>46,69</b>	Granada
50,22	32,15	43,48	90,46	<b>46,46</b>	Huelva
40,53	28,35	39,48	88,02	<b>41,53</b>	Jaén
43,82	46,57	52,24	80,99	<b>54,51</b>	Málaga
51,42	33,53	45,22	80,69	<b>48,32</b>	Sevilla
<b>45,15</b>	<b>32,68</b>	<b>46,17</b>	<b>77,65</b>	<b>47,20</b>	<b>Total</b>
<b>53,77</b>	<b>39,88</b>	<b>54,00</b>	<b>89,33</b>	<b>55,72</b>	<b>España</b>
<b>Año 2000</b>					
<b>Andalucía</b>					
58,86	42,03	56,44	108,43	<b>58,90</b>	Almería
33,66	26,56	40,57	71,63	<b>41,35</b>	Cádiz
50,09	36,08	48,94	76,51	<b>50,04</b>	Córdoba
34,93	33,90	47,02	71,97	<b>46,31</b>	Granada
37,76	49,42	39,34	89,41	<b>47,54</b>	Huelva
36,71	23,37	38,98	83,26	<b>39,57</b>	Jaén
34,31	48,66	54,22	90,50	<b>55,25</b>	Málaga
35,04	30,53	51,35	78,21	<b>50,72</b>	Sevilla
<b>39,31</b>	<b>35,39</b>	<b>48,15</b>	<b>80,80</b>	<b>48,98</b>	<b>Total</b>
<b>50,32</b>	<b>42,30</b>	<b>55,25</b>	<b>92,55</b>	<b>57,88</b>	<b>España</b>
<b>Año 2001</b>					
<b>Andalucía</b>					
54,87	47,57	59,06	86,38	<b>59,43</b>	Almería
33,27	28,45	44,28	73,54	<b>43,82</b>	Cádiz
49,08	33,02	44,81	77,94	<b>47,30</b>	Córdoba
50,09	32,97	47,25	83,72	<b>51,01</b>	Granada
38,40	47,63	43,87	82,85	<b>48,67</b>	Huelva
44,86	27,74	43,61	87,87	<b>44,08</b>	Jaén
41,95	42,06	49,57	83,77	<b>51,96</b>	Málaga
46,52	30,04	54,69	76,55	<b>53,03</b>	Sevilla
<b>44,86</b>	<b>34,89</b>	<b>49,20</b>	<b>80,14</b>	<b>50,12</b>	<b>Total</b>
<b>48,98</b>	<b>43,82</b>	<b>55,88</b>	<b>92,74</b>	<b>59,07</b>	<b>España</b>

CONTINUA →

## 4. Mercado de trabajo

### 4.2.10. Evolución de la población ocupada por sexo, estudios terminados y provincia. Años 1999-2004

(miles de personas) (media anual)

	Mujeres				Total	Hombres				Total
	Analfabetas y sin estudios	Primarios	Secundarios con FP	Universitarios y otros		Analfabetos y sin estudios	Primarios	Secundarios con FP	Universitarios y otros	
<b>Año 2002</b>										
<b>Andalucía</b>										
Almería	8,8	19,8	35,1	17,0	<b>80,7</b>	15,2	37,7	60,5	21,8	<b>135,2</b>
Cádiz	6,2	20,6	58,0	25,8	<b>110,5</b>	17,2	67,9	121,3	34,9	<b>241,3</b>
Córdoba	8,4	10,9	40,0	17,3	<b>76,7</b>	18,3	36,9	81,9	21,5	<b>158,6</b>
Granada	5,6	16,8	42,4	29,3	<b>94,1</b>	13,1	42,0	87,0	32,2	<b>174,4</b>
Huelva	4,0	13,7	22,8	10,1	<b>50,7</b>	10,9	33,9	45,3	11,9	<b>101,9</b>
Jaén	4,8	11,9	30,2	14,6	<b>61,6</b>	15,4	37,8	77,6	18,0	<b>148,8</b>
Málaga	10,6	21,0	94,3	38,8	<b>164,7</b>	33,8	55,0	170,2	38,2	<b>297,2</b>
Sevilla	7,9	22,8	127,0	57,5	<b>215,2</b>	17,2	71,0	240,2	73,8	<b>402,3</b>
<b>Total</b>	<b>56,4</b>	<b>137,4</b>	<b>449,8</b>	<b>210,6</b>	<b>854,2</b>	<b>141,2</b>	<b>382,2</b>	<b>884,0</b>	<b>252,4</b>	<b>1.659,7</b>
<b>España</b>	<b>210,8</b>	<b>963,6</b>	<b>3.420,8</b>	<b>1.670,2</b>	<b>6.265,3</b>	<b>446,1</b>	<b>2.145,2</b>	<b>6.029,7</b>	<b>1.744,1</b>	<b>10.365,0</b>
<b>Año 2003</b>										
<b>Andalucía</b>										
Almería	9,8	19,2	39,3	20,1	<b>88,4</b>	18,9	30,0	70,5	22,4	<b>141,9</b>
Cádiz	6,3	20,6	59,7	32,3	<b>119,0</b>	16,0	69,5	125,0	35,3	<b>245,9</b>
Córdoba	6,9	13,4	41,4	19,3	<b>81,0</b>	13,7	47,0	83,8	25,5	<b>170,1</b>
Granada	5,9	16,5	45,1	33,7	<b>101,3</b>	16,3	44,3	88,3	35,3	<b>184,1</b>
Huelva	3,0	13,7	28,2	11,4	<b>56,2</b>	13,4	30,5	49,9	13,0	<b>106,8</b>
Jaén	4,5	10,6	33,9	16,9	<b>65,9</b>	13,1	36,3	78,5	20,3	<b>148,2</b>
Málaga	13,9	29,2	96,1	39,5	<b>178,7</b>	24,0	76,2	161,3	38,9	<b>300,4</b>
Sevilla	8,3	25,8	122,4	69,8	<b>226,3</b>	20,5	70,5	240,6	81,8	<b>413,3</b>
<b>Total</b>	<b>58,6</b>	<b>148,8</b>	<b>466,2</b>	<b>243,1</b>	<b>916,7</b>	<b>135,9</b>	<b>404,2</b>	<b>898,0</b>	<b>272,5</b>	<b>1.710,6</b>
<b>España</b>	<b>183,6</b>	<b>932,1</b>	<b>3.718,4</b>	<b>1.808,9</b>	<b>6.643,1</b>	<b>392,7</b>	<b>2.092,5</b>	<b>6.350,2</b>	<b>1.817,4</b>	<b>10.652,9</b>
<b>Año 2004</b>										
<b>Andalucía</b>										
Almería	11,5	35,0	33,8	19,3	<b>99,7</b>	20,1	58,1	64,2	19,7	<b>162,2</b>
Cádiz	6,0	22,0	66,3	31,7	<b>126,0</b>	15,9	69,1	135,8	35,1	<b>255,9</b>
Córdoba	6,3	14,6	46,8	21,5	<b>89,2</b>	12,0	44,7	94,9	30,8	<b>182,5</b>
Granada	5,2	19,2	45,5	37,5	<b>107,4</b>	12,7	47,8	92,7	38,2	<b>191,4</b>
Huelva	2,4	12,3	31,8	10,4	<b>56,9</b>	9,7	29,6	50,8	13,1	<b>103,2</b>
Jaén	4,7	8,4	42,4	17,5	<b>72,9</b>	8,7	24,4	87,9	21,3	<b>142,2</b>
Málaga	10,8	28,4	105,7	43,7	<b>188,6</b>	22,4	73,5	181,7	43,9	<b>321,5</b>
Sevilla	7,3	29,8	127,0	73,2	<b>237,3</b>	16,1	80,0	248,3	81,8	<b>426,3</b>
<b>Total</b>	<b>54,2</b>	<b>169,8</b>	<b>499,4</b>	<b>254,7</b>	<b>978,0</b>	<b>117,6</b>	<b>427,2</b>	<b>956,4</b>	<b>284,0</b>	<b>1.785,1</b>
<b>España</b>	<b>177,7</b>	<b>913,0</b>	<b>3.967,9</b>	<b>1.977,9</b>	<b>7.036,6</b>	<b>377,5</b>	<b>2.013,7</b>	<b>6.590,0</b>	<b>1.953,2</b>	<b>10.934,3</b>

FUENTE: IEA. Explotación de la Encuesta de Población Activa del INE

\*Índice de Feminización.

IF*					
Analfabetas y sin estudios	Primarios	Secundarios con FP	Universitarios y otros	Total	
<b>Año 2002</b>					
<b>Andalucía</b>					
57,92	52,58	57,98	77,99	<b>59,70</b>	Almería
36,07	30,26	47,78	73,95	<b>45,79</b>	Cádiz
46,08	29,64	48,81	80,45	<b>48,32</b>	Córdoba
42,56	39,96	48,77	91,04	<b>53,99</b>	Granada
36,39	40,53	50,45	85,53	<b>49,73</b>	Huelva
31,30	31,46	38,94	81,13	<b>41,37</b>	Jaén
31,47	38,14	55,39	101,65	<b>55,42</b>	Málaga
46,17	32,03	52,86	77,90	<b>53,49</b>	Sevilla
<b>39,96</b>	<b>35,96</b>	<b>50,88</b>	<b>83,44</b>	<b>51,46</b>	<b>Total</b>
<b>47,25</b>	<b>44,92</b>	<b>56,73</b>	<b>95,76</b>	<b>60,45</b>	<b>España</b>
<b>Año 2003</b>					
<b>Andalucía</b>					
51,92	63,85	55,79	89,65	<b>62,33</b>	Almería
39,17	29,65	47,79	91,57	<b>48,39</b>	Cádiz
50,40	28,43	49,35	75,78	<b>47,62</b>	Córdoba
36,33	37,21	51,15	95,60	<b>55,00</b>	Granada
22,31	44,91	56,41	87,85	<b>52,66</b>	Huelva
34,67	29,14	43,19	83,14	<b>44,47</b>	Jaén
57,84	38,36	59,55	101,57	<b>59,48</b>	Málaga
40,47	36,54	50,88	85,41	<b>54,75</b>	Sevilla
<b>43,12</b>	<b>36,82</b>	<b>51,91</b>	<b>89,23</b>	<b>53,59</b>	<b>Total</b>
<b>46,77</b>	<b>44,55</b>	<b>58,56</b>	<b>99,53</b>	<b>62,36</b>	<b>España</b>
<b>Año 2004</b>					
<b>Andalucía</b>					
57,37	60,23	52,71	97,83	<b>61,47</b>	Almería
37,41	31,92	48,82	90,40	<b>49,24</b>	Cádiz
52,18	32,67	49,30	69,75	<b>48,87</b>	Córdoba
40,87	40,19	49,09	98,20	<b>56,12</b>	Granada
24,56	41,72	62,68	78,79	<b>55,15</b>	Huelva
54,01	34,32	48,18	82,09	<b>51,24</b>	Jaén
48,19	38,61	58,19	99,59	<b>58,67</b>	Málaga
45,61	37,27	51,16	89,38	<b>55,68</b>	Sevilla
<b>46,05</b>	<b>39,74</b>	<b>52,22</b>	<b>89,69</b>	<b>54,79</b>	<b>Total</b>
<b>47,07</b>	<b>45,34</b>	<b>60,21</b>	<b>101,27</b>	<b>64,35</b>	<b>España</b>

## 4. Mercado de trabajo

### 4.2.11. Evolución de la población ocupada según sexo por sector económico en Andalucía. Años 1999-2004

(miles de personas) (media anual)

	Agricultura	Industria	Construcción	Servicios	Total
<b>Año 1999</b>					
Mujeres	57,5	50,6	7,1	579,2	694,4
Hombres	193,9	232,6	251,4	793,2	1.471,1
IF*	29,63	21,77	2,83	73,02	47,20
<b>Año 2000</b>					
Mujeres	57,9	53,8	9,4	630,2	751,2
Hombres	193,1	233,1	270,1	837,4	1.533,7
IF*	29,97	23,10	3,46	75,25	48,98
<b>Año 2001</b>					
Mujeres	73,9	51,4	9,7	670,5	805,5
Hombres	203,0	241,9	296,5	865,9	1.607,2
IF*	36,41	21,25	3,28	77,44	50,12
<b>Año 2002</b>					
Mujeres	69,8	57,6	10,7	716,1	854,2
Hombres	196,7	233,6	330,7	898,7	1.659,7
IF*	35,49	24,66	3,22	79,68	51,46
<b>Año 2003</b>					
Mujeres	73,7	58,0	12,6	772,4	916,7
Hombres	188,6	243,7	356,2	922,1	1.710,6
IF*	39,06	23,79	3,55	83,77	53,59
<b>Año 2004</b>					
Mujeres	76,5	55,1	12,5	833,8	978,0
Hombres	184,3	243,3	398,1	959,4	1.785,1
IF*	41,49	22,67	3,15	86,92	54,79

FUENTE: IEA. El mercado de trabajo en Andalucía. Datos estructurales 2005

\*Índice de Feminización.

### 4.2.12. Evolución de la población ocupada según sexo por situación profesional. Años 1999-2004

(miles de personas) (media anual)

	Empresario o miembro de cooperativa	Ayuda familiar	Asalariados	Otros	Total
<b>Año 1999</b>					
<b>Andalucía</b>					
Mujeres	92,2	41,2	560,0	1,1	694,4
Hombres	315,6	27,0	1.125,5	3,1	1.471,2
IF*	29,20	152,52	49,76	35,04	47,20
<b>España</b>					
Mujeres	718,6	214,2	4.316,2	7,1	5.256,1
Hombres	2.046,1	130,5	7.244,7	12,5	9.433,8
IF*	35,12	164,16	59,58	56,60	55,72

CONTINUA →



## 4.2.12. Evolución de la población ocupada según sexo por situación profesional. Años 1999-2004

(miles de personas) (media anual)

CONTINUACIÓN

	Empresario o miembro de cooperativa	Ayuda familiar	Asalariados	Otros	Total
<b>Año 2000</b>					
<b>Andalucía</b>					
Mujeres	96,7	33,3	620,1	1,1	<b>751,2</b>
Hombres	315,1	27,0	1.190,2	1,4	<b>1.533,7</b>
IF*	30,70	123,55	52,10	74,43	<b>48,98</b>
<b>España</b>					
Mujeres	736,1	208,7	4.734,2	5,8	<b>5.684,8</b>
Hombres	2.051,3	115,7	7.643,9	10,2	<b>9.821,1</b>
IF*	35,88	180,36	61,93	56,62	<b>57,88</b>
<b>Año 2001</b>					
<b>Andalucía</b>					
Mujeres	102,4	35,4	667,0	0,7	<b>805,5</b>
Hombres	316,3	23,4	1.265,2	2,3	<b>1.607,2</b>
IF*	32,38	151,24	52,72	30,77	<b>50,12</b>
<b>España</b>					
Mujeres	772,6	198,9	5.017,7	6,6	<b>5.995,7</b>
Hombres	2.102,2	103,8	7.931,8	12,8	<b>10.150,5</b>
IF*	36,75	191,55	63,26	51,66	<b>59,07</b>
<b>Año 2002</b>					
<b>Andalucía</b>					
Mujeres	101,2	32,3	716,5	4,2	<b>854,2</b>
Hombres	308,2	24,9	1.323,9	2,7	<b>1.659,7</b>
IF*	32,84	129,77	54,12	153,96	<b>51,46</b>
<b>España</b>					
Mujeres	762,1	180,4	5.311,9	10,9	<b>6.265,3</b>
Hombres	2.091,5	102,7	8.159,9	11,0	<b>10.365,0</b>
IF*	36,44	175,72	65,10	99,32	<b>60,45</b>
<b>Año 2003</b>					
<b>Andalucía</b>					
Mujeres	97,9	29,7	787,6	1,5	<b>916,7</b>
Hombres	302,6	23,6	1.380,8	3,5	<b>1.710,6</b>
IF*	32,37	125,63	57,04	41,58	<b>53,59</b>
<b>España</b>					
Mujeres	786,7	175,3	5.673,4	7,7	<b>6.643,1</b>
Hombres	2.086,9	98,9	8.454,0	13,1	<b>10.652,9</b>
IF*	37,70	177,20	67,11	58,89	<b>62,36</b>
<b>Año 2004</b>					
<b>Andalucía</b>					
Mujeres	115,4	31,6	828,7	2,4	<b>978,0</b>
Hombres	337,8	25,4	1.419,1	2,8	<b>1.785,1</b>
IF*	34,16	124,53	58,39	83,69	<b>54,79</b>
<b>España</b>					
Mujeres	835,8	166,5	6.025,4	8,9	<b>7.036,6</b>
Hombres	2.137,2	92,3	8.695,4	9,5	<b>10.934,3</b>
IF*	39,11	180,42	69,29	93,40	<b>64,35</b>

FUENTE: IEA. El mercado de trabajo en Andalucía. Datos estructurales 2005

\*Índice de Feminización.

## 4. Mercado de trabajo

### 4.2.13. Evolución de la población ocupada según sector económico por sexo y provincia. Años 1999-2004 (miles de personas) (media anual)

	Andalucía			Almería			Cádiz			Córdoba			Granada		
	Mujeres	Hombres	IF*	Mujeres	Hombres	IF*	Mujeres	Hombres	IF*	Mujeres	Hombres	IF*	Mujeres	Hombres	IF*
<b>Año 1999</b>															
Agricultura	57,5	193,9	29,63	11,2	26,1	42,95	3,4	23,2	14,87	7,3	24,2	30,36	8,2	23,4	35,00
Industria	50,6	232,6	21,77	1,1	10,5	10,34	5,4	39,1	13,85	7,4	30,5	24,19	4,6	18,8	24,25
Construcción	7,1	251,4	2,83	0,1	22,9	0,25	1,1	38,8	2,80	0,9	23,0	4,08	0,8	29,3	2,73
Servicios	579,2	793,2	73,02	53,1	60,3	88,17	74,4	122,6	60,71	52,6	68,7	76,49	59,2	84,4	70,19
<b>Total</b>	<b>694,4</b>	<b>1.471,2</b>	<b>47,20</b>	<b>65,5</b>	<b>119,8</b>	<b>54,68</b>	<b>84,4</b>	<b>223,7</b>	<b>37,72</b>	<b>68,2</b>	<b>146,4</b>	<b>46,60</b>	<b>72,8</b>	<b>155,9</b>	<b>46,69</b>
<b>Año 2000</b>															
Agricultura	57,9	193,1	29,97	9,9	22,8	43,66	6,1	22,0	27,71	8,3	20,9	39,84	7,6	25,7	29,57
Industria	53,8	233,1	23,10	2,8	9,7	29,29	5,5	40,3	13,70	7,2	30,8	23,42	5,0	18,0	27,70
Construcción	9,4	270,1	3,46	0,7	26,0	2,86	1,6	38,4	4,10	1,0	23,4	4,31	0,8	29,6	2,72
Servicios	630,2	837,4	75,25	56,9	61,1	93,16	83,4	133,0	62,74	59,5	76,8	77,44	62,0	89,5	69,26
<b>Total</b>	<b>751,2</b>	<b>1.533,7</b>	<b>48,98</b>	<b>70,5</b>	<b>119,6</b>	<b>58,90</b>	<b>96,6</b>	<b>233,7</b>	<b>41,35</b>	<b>76,1</b>	<b>152,0</b>	<b>50,04</b>	<b>75,4</b>	<b>162,8</b>	<b>46,31</b>
<b>Año 2001</b>															
Agricultura	73,9	203,0	36,41	14,0	27,4	51,32	6,3	21,8	28,99	9,5	20,3	46,71	8,6	25,0	34,33
Industria	51,4	241,9	21,25	2,0	10,2	19,44	3,9	37,0	10,60	6,3	34,4	18,16	3,6	20,0	17,86
Construcción	9,7	296,5	3,28	0,7	26,9	2,72	0,4	47,2	0,79	1,1	25,2	4,26	0,9	26,7	3,44
Servicios	670,5	865,9	77,44	59,3	63,6	93,34	95,3	135,6	70,27	57,3	76,8	74,66	70,9	93,0	76,28
<b>Total</b>	<b>805,5</b>	<b>1.607,2</b>	<b>50,12</b>	<b>76,1</b>	<b>128,1</b>	<b>59,43</b>	<b>105,9</b>	<b>241,7</b>	<b>43,82</b>	<b>74,2</b>	<b>156,8</b>	<b>47,30</b>	<b>84,0</b>	<b>164,7</b>	<b>51,01</b>
<b>Año 2002</b>															
Agricultura	69,8	196,7	35,49	16,3	26,7	61,16	5,1	19,6	25,84	8,5	21,3	39,70	7,3	26,3	27,92
Industria	57,6	233,6	24,66	2,7	10,6	25,19	4,2	33,6	12,60	9,1	30,8	29,57	5,0	18,7	26,75
Construcción	10,7	330,7	3,22	0,9	33,0	2,80	1,2	53,4	2,23	1,4	31,2	4,50	0,8	31,0	2,66
Servicios	716,1	898,7	79,68	60,8	64,9	93,67	100,0	134,7	74,24	57,7	75,3	76,56	81,0	98,4	82,28
<b>Total</b>	<b>854,2</b>	<b>1.659,7</b>	<b>51,46</b>	<b>80,7</b>	<b>135,2</b>	<b>59,70</b>	<b>110,5</b>	<b>241,3</b>	<b>45,79</b>	<b>76,7</b>	<b>158,6</b>	<b>48,32</b>	<b>94,1</b>	<b>174,4</b>	<b>53,99</b>
<b>Año 2003</b>															
Agricultura	73,7	188,6	39,06	16,9	27,2	62,10	6,0	18,1	33,27	9,3	24,1	38,56	9,7	28,3	34,22
Industria	58,0	243,7	23,79	2,6	11,2	23,02	5,5	40,3	13,70	7,8	31,6	24,79	5,9	20,8	28,43
Construcción	12,6	356,2	3,55	0,2	31,1	0,78	1,8	49,8	3,63	1,5	30,4	5,05	0,8	34,1	2,23
Servicios	772,4	922,1	83,77	68,7	72,4	94,90	105,6	137,7	76,70	62,3	83,9	74,24	84,9	101,0	84,11
<b>Total</b>	<b>916,7</b>	<b>1.710,6</b>	<b>53,59</b>	<b>88,4</b>	<b>141,9</b>	<b>62,33</b>	<b>119,0</b>	<b>245,9</b>	<b>48,39</b>	<b>81,0</b>	<b>170,1</b>	<b>47,62</b>	<b>101,3</b>	<b>184,1</b>	<b>55,00</b>
<b>Año 2004</b>															
Agricultura	76,5	184,3	41,49	14,8	24,2	61,33	6,9	18,1	37,95	9,1	22,7	40,09	9,3	28,0	33,17
Industria	55,1	243,3	22,67	2,4	15,3	15,89	6,9	40,5	16,93	7,5	34,4	21,92	4,5	22,5	19,94
Construcción	12,5	398,1	3,15	0,7	47,1	1,51	1,1	58,6	1,86	1,5	32,6	4,59	1,4	37,9	3,63
Servicios	833,9	959,4	86,92	81,7	75,6	108,02	111,2	138,6	80,20	71,1	92,8	76,55	92,2	102,9	89,59
<b>Total</b>	<b>978,0</b>	<b>1.785,1</b>	<b>54,79</b>	<b>99,7</b>	<b>162,2</b>	<b>61,47</b>	<b>126,0</b>	<b>255,9</b>	<b>49,24</b>	<b>89,2</b>	<b>182,5</b>	<b>48,87</b>	<b>107,4</b>	<b>191,4</b>	<b>56,12</b>

FUENTE: IEA. Explotación de la Encuesta de Población Activa del INE

\*Índice de Feminización.

Huelva			Jaén			Málaga			Sevilla			España			
Mujeres	Hombres	IF*	Mujeres	Hombres	IF*	Mujeres	Hombres	IF*	Mujeres	Hombres	IF*	Mujeres	Hombres	IF*	
7,0	16,6	41,83	8,0	32,2	24,76	2,6	14,2	18,20	9,8	34,1	28,66	<b>264,4</b>	<b>784,4</b>	<b>33,70</b>	<b>Año 1999</b>
2,9	20,6	13,90	6,0	25,6	23,29	11,7	26,8	43,61	11,7	60,8	19,26	<b>662,4</b>	<b>2.295,6</b>	<b>28,85</b>	Agricultura
0,4	16,3	2,28	0,5	20,5	2,59	1,9	51,4	3,61	1,5	49,2	3,00	<b>64,7</b>	<b>1.507,6</b>	<b>4,29</b>	Industria
32,5	38,4	84,69	42,5	58,9	72,18	122,2	161,4	75,72	142,6	198,5	71,83	<b>4.264,7</b>	<b>4.846,3</b>	<b>88,00</b>	Construcción
															Servicios
<b>42,7</b>	<b>92,0</b>	<b>46,46</b>	<b>56,9</b>	<b>137,1</b>	<b>41,53</b>	<b>138,3</b>	<b>253,8</b>	<b>54,51</b>	<b>165,6</b>	<b>342,7</b>	<b>48,32</b>	<b>5.256,1</b>	<b>9.433,8</b>	<b>55,72</b>	<b>Total</b>
6,9	17,0	40,37	5,8	28,7	20,05	3,9	20,7	18,72	9,4	35,2	26,65	<b>267,6</b>	<b>761,2</b>	<b>35,15</b>	<b>Año 2000</b>
1,7	19,2	8,74	5,9	27,7	21,50	10,9	27,0	40,38	14,8	60,5	24,40	<b>744,2</b>	<b>2.338,2</b>	<b>31,83</b>	Agricultura
0,6	20,7	2,98	0,8	20,1	3,84	1,9	61,9	3,03	2,0	49,9	3,92	<b>82,5</b>	<b>1.640,3</b>	<b>5,03</b>	Industria
37,8	41,9	90,30	42,4	62,2	68,19	133,0	161,2	82,49	155,1	211,6	73,27	<b>4.590,5</b>	<b>5.081,5</b>	<b>90,34</b>	Construcción
															Servicios
<b>47,0</b>	<b>98,8</b>	<b>47,54</b>	<b>54,9</b>	<b>138,8</b>	<b>39,57</b>	<b>149,6</b>	<b>270,8</b>	<b>55,25</b>	<b>181,2</b>	<b>357,2</b>	<b>50,72</b>	<b>5.684,8</b>	<b>9.821,1</b>	<b>57,88</b>	<b>Total</b>
9,7	16,7	57,72	11,9	34,0	34,95	4,1	21,8	18,69	9,8	35,9	27,40	<b>269,7</b>	<b>775,6</b>	<b>34,77</b>	<b>Año 2001</b>
2,5	20,1	12,50	6,8	28,1	24,18	10,3	26,4	39,20	16,0	65,6	24,42	<b>774,0</b>	<b>2.402,8</b>	<b>32,21</b>	Agricultura
0,7	22,0	3,26	0,4	21,6	1,98	2,3	72,4	3,18	3,2	54,4	5,83	<b>87,2</b>	<b>1.789,1</b>	<b>4,87</b>	Industria
36,8	43,3	85,10	44,1	59,7	73,89	133,8	169,1	79,13	172,8	224,7	76,88	<b>4.865,0</b>	<b>5.183,1</b>	<b>93,86</b>	Construcción
															Servicios
<b>49,7</b>	<b>102,2</b>	<b>48,67</b>	<b>63,3</b>	<b>143,5</b>	<b>44,08</b>	<b>150,5</b>	<b>289,7</b>	<b>51,96</b>	<b>201,8</b>	<b>380,5</b>	<b>53,03</b>	<b>5.995,7</b>	<b>10.150,5</b>	<b>59,07</b>	<b>Total</b>
10,5	18,0	58,20	8,2	29,0	28,33	5,5	19,5	28,30	8,4	36,3	23,15	<b>256,9</b>	<b>738,5</b>	<b>34,79</b>	<b>Año 2002</b>
2,4	17,6	13,37	7,3	27,7	26,23	13,1	29,6	44,32	13,8	64,9	21,31	<b>791,2</b>	<b>2.399,6</b>	<b>32,97</b>	Agricultura
0,4	19,8	2,04	0,3	25,2	1,32	3,3	82,7	3,98	2,3	54,4	4,21	<b>100,6</b>	<b>1.879,5</b>	<b>5,35</b>	Industria
37,4	46,4	80,61	45,7	66,9	68,39	142,8	165,4	86,33	190,7	246,6	77,31	<b>5.116,6</b>	<b>5.347,4</b>	<b>95,68</b>	Construcción
															Servicios
<b>50,7</b>	<b>101,9</b>	<b>49,73</b>	<b>61,6</b>	<b>148,8</b>	<b>41,37</b>	<b>164,7</b>	<b>297,2</b>	<b>55,42</b>	<b>215,2</b>	<b>402,3</b>	<b>53,49</b>	<b>6.265,3</b>	<b>10.365,0</b>	<b>60,45</b>	<b>Total</b>
9,4	15,6	60,39	9,0	25,4	35,47	4,5	15,7	28,80	8,9	34,3	25,84	<b>266,4</b>	<b>724,7</b>	<b>36,75</b>	<b>Año 2003</b>
3,1	16,8	18,55	6,7	25,9	25,67	10,2	33,5	30,55	16,1	63,6	25,38	<b>774,6</b>	<b>2.426,2</b>	<b>31,93</b>	Agricultura
0,1	25,1	0,59	1,0	28,1	3,58	3,3	92,8	3,58	3,8	64,9	5,91	<b>111,2</b>	<b>1.990,5</b>	<b>5,59</b>	Industria
43,6	49,3	88,32	49,2	68,8	71,60	160,6	158,4	101,38	197,4	250,5	78,81	<b>5.491,0</b>	<b>5.511,6</b>	<b>99,63</b>	Construcción
															Servicios
<b>56,2</b>	<b>106,8</b>	<b>52,66</b>	<b>65,9</b>	<b>148,2</b>	<b>44,47</b>	<b>178,7</b>	<b>300,4</b>	<b>59,48</b>	<b>226,3</b>	<b>413,3</b>	<b>54,75</b>	<b>6.643,1</b>	<b>10.652,9</b>	<b>62,36</b>	<b>Total</b>
10,1	15,0	67,09	8,7	25,1	34,62	5,0	17,3	29,09	12,6	34,0	37,11	<b>260,4</b>	<b>728,6</b>	<b>35,73</b>	<b>Año 2004</b>
2,9	14,2	20,17	6,7	23,5	28,62	10,8	30,8	35,09	13,4	62,0	21,62	<b>790,5</b>	<b>2.420,5</b>	<b>32,66</b>	Agricultura
0,1	26,2	0,26	1,0	23,5	4,20	3,1	97,6	3,20	3,7	74,6	4,94	<b>118,9</b>	<b>2.134,3</b>	<b>5,57</b>	Industria
43,9	47,8	91,87	56,5	70,1	80,60	169,6	175,7	96,53	207,6	255,7	81,21	<b>5.866,9</b>	<b>5.650,9</b>	<b>103,82</b>	Construcción
															Servicios
<b>56,9</b>	<b>103,2</b>	<b>55,15</b>	<b>72,9</b>	<b>142,2</b>	<b>51,24</b>	<b>188,6</b>	<b>321,5</b>	<b>58,67</b>	<b>237,3</b>	<b>426,3</b>	<b>55,68</b>	<b>7.036,6</b>	<b>10.934,3</b>	<b>64,35</b>	<b>Total</b>

## 4. Mercado de trabajo

### 4.2.14. Evolución de la población ocupada según rama de actividad por sexo en Andalucía. Años 2000-2004 (miles de personas) (media anual)

	2000			2001			2002			2003			2004		
	Mujeres	Hombres	IF*	Mujeres	Hombres	IF*	Mujeres	Hombres	IF*	Mujeres	Hombres	IF*	Mujeres	Hombres	IF*
Agricultura, ganadería, caza, selvicultura y pesca.	57,9	193,1	29,97	73,9	203,0	36,41	69,8	196,7	35,49	73,7	188,6	39,06	76,5	184,3	41,49
Industrias de alimentación, bebidas y tabaco; textil y confección; cuero y calzado; madera y corcho; papel, edición y artes gráficas.	37,6	73,4	51,22	35,5	74,2	47,82	37,8	70,6	53,48	37,8	73,8	51,20	33,1	71,4	46,38
Industrias extractivas; refino de petróleo; industria química; transformación de caucho, metalurgia. Energía y agua.	8,7	88,6	9,85	7,9	96,7	8,12	9,4	97,1	9,65	11,0	99,9	11,04	12,7	101,6	12,52
Construcción de maquinaria, material eléctrico, material de transporte e industrias manufactureras diversas.	7,5	71,0	10,55	8,1	71,0	11,39	10,5	65,9	15,91	9,2	70,0	13,12	9,3	70,3	13,25
Construcción.	9,4	270,1	3,46	9,7	296,5	3,28	10,7	330,7	3,22	12,6	356,2	3,55	12,5	398,1	3,15
Comercio y hostelería.	220,7	344,3	64,10	235,1	342,9	68,55	252,5	346,9	72,80	264,9	353,5	74,92	295,8	380,1	77,82
Transporte, almacenamiento y comunicaciones.	13,0	95,6	13,57	15,8	104,3	15,18	17,2	108,6	15,86	17,6	116,6	15,08	22,2	111,9	19,84
Intermediación financiera, actividades inmobiliarias y servicios empresariales.	70,8	113,2	62,50	82,1	117,0	70,15	86,9	119,4	72,76	98,6	117,5	83,92	107,6	136,4	78,86
Administración pública, educación, actividades sanitarias y veterinarias; servicios sociales.	225,2	224,2	100,47	233,9	238,4	98,13	253,5	257,1	98,61	272,3	263,8	103,22	277,4	258,6	107,24
Otros servicios; hogares que emplean personal doméstico y organismos extraterritoriales.	100,5	60,2	166,95	103,6	63,3	163,70	106,0	66,8	158,75	119,0	70,6	168,66	130,9	72,3	181,05
<b>Total</b>	<b>751,2</b>	<b>1.533,7</b>	<b>48,98</b>	<b>805,5</b>	<b>1.607,2</b>	<b>50,12</b>	<b>854,2</b>	<b>1.659,7</b>	<b>51,46</b>	<b>916,7</b>	<b>1.710,6</b>	<b>53,59</b>	<b>978,0</b>	<b>1.785,1</b>	<b>54,79</b>

FUENTE: IEA. Explotación de la Encuesta de Población Activa del INE

\*Índice de Feminización.

### 4.2.15.G. Población ocupada según rama de actividad por sexo en Andalucía. Año 2004 (porcentaje)

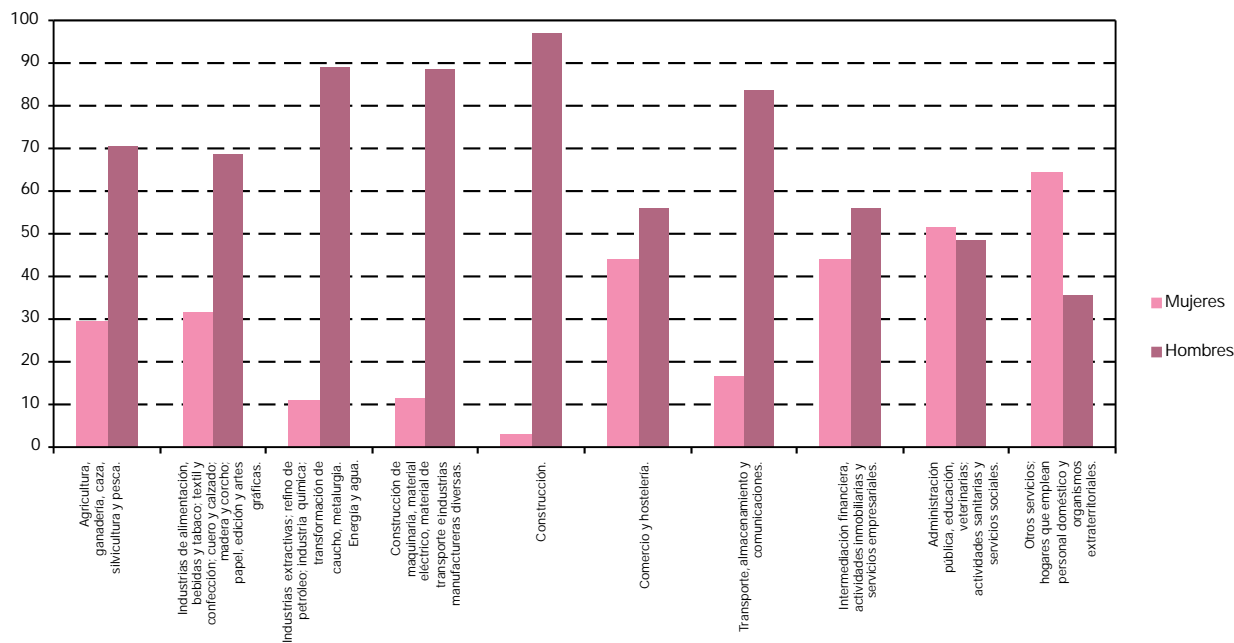

FUENTE: IEA. Explotación de la Encuesta de Población Activa del INE

#### 4.2.16. Evolución de la población ocupada según profesión por sexo en Andalucía. Años 2000-2004

(miles de personas) (media anual)

	2000			2001			2002			2003			2004		
	Mujeres	Hombres	IF*	Mujeres	Hombres	IF*	Mujeres	Hombres	IF*	Mujeres	Hombres	IF*	Mujeres	Hombres	IF*
Dirección de las empresas y de la Administración Pública	58,6	127,0	46,16	59,0	124,1	47,56	60,3	127,4	47,31	51,9	127,3	40,76	66,3	134,4	49,34
Técnicos y profesionales científicos e intelectuales	120,5	141,8	84,98	120,1	151,5	79,25	133,4	155,5	85,73	158,7	164,8	96,32	160,0	180,7	88,58
Técnicos y profesionales de apoyo	63,1	128,2	49,25	72,7	131,9	55,10	82,6	139,1	59,39	89,1	151,8	58,71	91,7	157,3	58,26
Empleados de tipo administrativo	100,8	78,9	127,80	107,2	85,9	124,72	107,5	89,5	120,11	115,1	87,4	131,64	121,6	76,0	159,96
Trabajadores de servicios de restauración, personales, protección y vendedores de comercio	175,2	175,5	99,84	184,8	174,7	105,79	200,4	186,6	107,39	215,3	189,3	113,75	230,8	186,2	123,93
Trabajadores cualificados en agricultura y pesca	9,6	83,5	11,56	10,7	79,3	13,50	15,8	80,2	19,67	13,4	78,8	17,01	11,2	82,7	13,52
Artesanos y trabajadores cualificados de industrias manufactureras, construcción y minería, excepto operadores	19,3	341,3	5,65	18,7	379,7	4,94	22,5	397,6	5,65	25,7	412,9	6,21	25,5	431,6	5,91
Operadores de instalaciones y maquinaria; montadores	17,5	169,8	10,30	16,0	170,3	9,37	16,1	171,6	9,39	13,7	176,9	7,72	11,4	197,6	5,77
Trabajadores no cualificados	185,3	267,8	69,21	215,0	289,0	74,40	213,7	290,3	73,62	232,2	299,0	77,67	256,6	318,4	80,57
Fuerzas Armadas	1,1	19,9	5,76	1,4	20,8	6,75	1,9	21,7	8,88	1,7	22,4	7,41	3,0	20,1	14,66
<b>Total</b>	<b>751,2</b>	<b>1.533,7</b>	<b>48,98</b>	<b>805,5</b>	<b>1.607,2</b>	<b>50,12</b>	<b>854,2</b>	<b>1.659,7</b>	<b>51,46</b>	<b>916,7</b>	<b>1.710,6</b>	<b>53,59</b>	<b>978,0</b>	<b>1.785,1</b>	<b>54,79</b>

FUENTE: IEA. Explotación de la Encuesta de Población Activa del INE

\*Índice de Feminización.

#### 4.2.17. Evolución de la población asalariada según sexo y sector económico en Andalucía. Años 1999-2004

(miles de personas) (media anual)

	1999	2000	2001	2002	2003	2004
<b>Mujeres</b>						
Agricultura	41,1	45,6	59,0	52,5	55,7	56,4
Industria	41,4	44,7	43,4	48,0	49,1	45,8
Construcción	5,2	8,1	8,7	9,6	10,3	10,0
Servicios	472,3	521,7	555,8	606,4	672,5	716,5
<b>Total</b>	<b>560,0</b>	<b>620,1</b>	<b>667,0</b>	<b>716,5</b>	<b>787,6</b>	<b>828,7</b>
<b>Hombres</b>						
Agricultura	120,1	123,5	136,1	125,6	121,2	115,2
Industria	194,7	198,4	205,5	200,4	206,1	208,9
Construcción	216,2	230,6	259,0	287,9	312,3	342,2
Servicios	594,5	637,6	664,6	710,1	741,1	752,8
<b>Total</b>	<b>1.125,5</b>	<b>1.190,2</b>	<b>1.265,2</b>	<b>1.323,9</b>	<b>1.380,8</b>	<b>1.419,1</b>
<b>IF*</b>						
Agricultura	34,27	36,92	43,38	41,77	45,94	48,92
Industria	21,25	22,55	21,11	23,98	23,81	21,92
Construcción	2,41	3,51	3,37	3,34	3,31	2,92
Servicios	79,44	81,81	83,63	85,39	90,74	95,18
<b>Total</b>	<b>49,76</b>	<b>52,10</b>	<b>52,72</b>	<b>54,12</b>	<b>57,04</b>	<b>58,39</b>

FUENTE: IEA. El mercado de trabajo en Andalucía. Datos estructurales 2005

\*Índice de Feminización.

## 4. Mercado de trabajo

### 4.2.18. Evolución de la población asalariada según sector económico por sexo y provincia. Años 1999-2004 (miles de personas) (media anual)

	Andalucía			Almería			Cádiz			Córdoba			Granada		
	Mujeres	Hombres	IF*	Mujeres	Hombres	IF*	Mujeres	Hombres	IF*	Mujeres	Hombres	IF*	Mujeres	Hombres	IF*
<b>Año 1999</b>															
Agricultura	41,1	120,1	34,27	5,2	12,7	41,09	2,5	13,2	19,21	5,9	17,4	34,16	5,0	10,6	47,39
Industria	41,4	194,7	21,25	0,9	9,2	9,31	4,8	34,7	13,94	6,0	25,1	23,89	3,7	14,6	25,56
Construcción	5,2	216,2	2,41	0,1	18,4	0,31	0,9	35,7	2,54	0,7	20,1	3,46	0,5	23,9	2,06
Servicios	472,3	594,5	79,44	44,1	44,1	99,95	65,7	100,4	65,42	40,8	48,2	84,63	47,6	62,8	75,81
<b>Total</b>	<b>560,0</b>	<b>1.125,5</b>	<b>49,76</b>	<b>50,2</b>	<b>84,4</b>	<b>59,52</b>	<b>74,0</b>	<b>184,1</b>	<b>40,19</b>	<b>53,4</b>	<b>110,8</b>	<b>48,22</b>	<b>56,8</b>	<b>111,9</b>	<b>50,81</b>
<b>Año 2000</b>															
Agricultura	45,6	123,5	36,92	6,3	8,8	71,69	5,1	13,2	39,02	6,4	15,2	42,42	6,2	15,3	40,42
Industria	44,7	198,4	22,55	2,1	7,6	27,24	4,5	36,3	12,44	6,7	24,9	27,12	3,5	14,4	24,62
Construcción	8,1	230,6	3,51	0,7	21,5	3,45	1,3	35,4	3,76	0,8	19,0	4,18	0,6	25,3	2,36
Servicios	521,7	637,6	81,81	47,3	44,3	106,69	72,0	109,4	65,87	47,2	57,1	82,80	53,5	68,8	77,81
<b>Total</b>	<b>620,1</b>	<b>1.190,2</b>	<b>52,10</b>	<b>56,4</b>	<b>82,3</b>	<b>68,59</b>	<b>83,0</b>	<b>194,3</b>	<b>42,74</b>	<b>61,2</b>	<b>116,1</b>	<b>52,72</b>	<b>63,8</b>	<b>123,8</b>	<b>51,58</b>
<b>Año 2001</b>															
Agricultura	59,0	136,1	43,38	8,6	14,7	58,62	4,9	13,2	37,43	8,3	15,3	53,84	6,2	14,9	41,97
Industria	43,4	205,5	21,11	1,5	8,7	17,00	3,7	32,3	11,48	5,0	27,2	18,51	3,1	16,9	18,49
Construcción	8,7	259,0	3,37	0,6	23,2	2,57	0,4	42,8	0,87	0,9	22,0	4,18	0,7	23,8	3,10
Servicios	555,8	664,6	83,63	49,5	45,8	108,09	82,4	111,7	73,74	47,3	58,2	81,25	57,9	70,5	82,18
<b>Total</b>	<b>667,0</b>	<b>1.265,2</b>	<b>52,72</b>	<b>60,3</b>	<b>92,5</b>	<b>65,13</b>	<b>91,4</b>	<b>200,0</b>	<b>45,72</b>	<b>61,5</b>	<b>122,8</b>	<b>50,10</b>	<b>68,0</b>	<b>126,0</b>	<b>53,97</b>
<b>Año 2002</b>															
Agricultura	52,5	125,6	41,77	8,5	11,7	72,45	4,1	13,0	31,96	7,1	15,7	45,14	5,2	14,3	36,30
Industria	48,0	200,4	23,98	1,7	8,8	18,99	3,7	30,7	11,97	7,2	25,6	27,96	4,7	15,6	29,87
Construcción	9,6	287,9	3,34	0,9	29,0	3,18	1,1	48,9	2,31	1,0	26,6	3,83	0,6	25,9	2,35
Servicios	606,4	710,1	85,39	47,8	49,2	97,17	89,5	115,3	77,70	46,7	58,5	79,88	67,7	74,3	91,11
<b>Total</b>	<b>716,5</b>	<b>1.323,9</b>	<b>54,12</b>	<b>58,9</b>	<b>98,8</b>	<b>59,62</b>	<b>98,5</b>	<b>207,8</b>	<b>47,40</b>	<b>62,0</b>	<b>126,4</b>	<b>49,06</b>	<b>78,2</b>	<b>130,1</b>	<b>60,11</b>
<b>Año 2003</b>															
Agricultura	55,7	121,2	45,94	9,5	11,4	83,24	4,9	13,2	37,02	8,2	16,8	48,71	6,9	17,1	40,41
Industria	49,1	206,1	23,81	2,3	8,9	26,31	4,8	38,1	12,53	6,4	25,3	25,22	5,2	16,9	30,99
Construcción	10,3	312,3	3,31	0,2	28,5	0,85	1,7	45,6	3,69	1,3	25,2	5,05	0,5	28,9	1,90
Servicios	672,5	741,1	90,74	60,8	57,4	105,93	97,5	120,6	80,85	53,1	66,0	80,41	71,4	79,2	90,10
<b>Total</b>	<b>787,6</b>	<b>1.380,8</b>	<b>57,04</b>	<b>72,9</b>	<b>106,2</b>	<b>68,62</b>	<b>108,9</b>	<b>217,5</b>	<b>50,05</b>	<b>69,0</b>	<b>133,4</b>	<b>51,70</b>	<b>84,1</b>	<b>142,2</b>	<b>59,16</b>
<b>Año 2004</b>															
Agricultura	56,4	115,2	48,92	8,3	11,0	75,54	5,1	10,6	48,34	7,9	16,4	48,57	5,0	14,1	35,60
Industria	45,8	208,9	21,92	2,2	13,0	17,09	5,3	38,4	13,84	6,4	27,2	23,58	3,8	17,8	21,16
Construcción	10,0	342,2	2,92	0,6	42,4	1,38	0,9	53,4	1,72	1,3	27,2	4,70	1,0	31,8	3,01
Servicios	716,5	752,8	95,18	71,5	55,7	128,52	99,8	116,7	85,48	61,1	70,2	87,13	77,9	79,2	98,47
<b>Total</b>	<b>828,7</b>	<b>1.419,1</b>	<b>58,39</b>	<b>82,7</b>	<b>122,1</b>	<b>67,71</b>	<b>111,1</b>	<b>219,1</b>	<b>50,73</b>	<b>76,8</b>	<b>140,9</b>	<b>54,47</b>	<b>87,7</b>	<b>142,8</b>	<b>61,38</b>

FUENTE: IEA. El mercado de trabajo en Andalucía. Datos estructurales 2005

\*Índice de Feminización.

Huelva			Jaén			Málaga			Sevilla			España			
Mujeres	Hombres	IF*	Mujeres	Hombres	IF*	Mujeres	Hombres	IF*	Mujeres	Hombres	IF*	Mujeres	Hombres	IF*	
5,8	12,6	45,79	6,6	20,1	33,07	2,2	9,3	23,56	7,8	24,1	32,31	91,7	337,7	27,14	<b>Año 1999</b>
2,5	18,1	13,86	4,7	20,3	23,37	8,8	21,6	40,88	9,9	51,2	19,30	587,2	2.025,5	28,99	Agricultura
0,4	15,2	2,45	0,4	16,1	2,64	1,3	44,5	3,01	0,9	42,3	2,19	53,9	1.191,3	4,52	Industria
26,8	30,0	89,53	31,4	41,3	76,09	95,9	118,6	80,88	119,9	149,2	80,41	3.583,6	3.690,2	97,11	Construcción
															Servicios
<b>35,5</b>	<b>75,9</b>	<b>46,81</b>	<b>43,2</b>	<b>97,8</b>	<b>44,18</b>	<b>108,3</b>	<b>194,0</b>	<b>55,81</b>	<b>138,5</b>	<b>266,7</b>	<b>51,94</b>	<b>4.316,3</b>	<b>7.244,6</b>	<b>59,58</b>	<b>Total</b>
5,8	12,3	47,48	4,8	18,0	26,81	3,3	14,4	23,00	7,6	26,4	28,68	91,8	340,7	26,96	<b>Año 2000</b>
1,6	16,9	9,59	4,4	23,0	19,10	9,2	23,4	39,15	12,7	51,9	24,44	666,7	2.070,8	32,20	Agricultura
0,6	18,9	3,27	0,6	15,7	3,69	1,7	53,7	3,15	1,7	41,0	4,21	70,2	1.300,1	5,40	Industria
31,5	34,0	92,66	32,2	44,7	72,07	105,4	117,3	89,89	132,5	162,2	81,69	3.905,4	3.932,3	99,32	Construcción
															Servicios
<b>39,5</b>	<b>82,1</b>	<b>48,18</b>	<b>42,0</b>	<b>101,5</b>	<b>41,42</b>	<b>119,6</b>	<b>208,8</b>	<b>57,28</b>	<b>154,5</b>	<b>281,5</b>	<b>54,87</b>	<b>4.734,2</b>	<b>7.643,9</b>	<b>61,93</b>	<b>Total</b>
9,0	12,7	70,85	9,6	21,5	44,97	3,3	16,4	20,25	9,0	27,4	32,79	104,4	362,1	28,84	<b>Año 2001</b>
2,3	17,9	12,64	5,3	23,5	22,65	8,9	23,0	38,58	13,6	56,1	24,22	695,7	2.123,3	32,77	Agricultura
0,7	19,3	3,73	0,4	17,1	2,32	2,1	64,0	3,29	2,9	46,7	6,15	73,1	1.429,2	5,11	Industria
30,5	32,6	93,67	33,6	41,9	80,15	106,6	125,6	84,86	147,9	178,3	82,99	4.144,5	4.017,1	103,17	Construcción
															Servicios
<b>42,5</b>	<b>82,4</b>	<b>51,56</b>	<b>49,0</b>	<b>104,1</b>	<b>47,07</b>	<b>120,9</b>	<b>229,0</b>	<b>52,80</b>	<b>173,4</b>	<b>308,5</b>	<b>56,21</b>	<b>5.017,7</b>	<b>7.931,7</b>	<b>63,26</b>	<b>Total</b>
9,5	12,9	73,45	6,8	19,1	35,84	3,8	12,9	29,50	7,4	26,0	28,48	101,7	345,9	29,40	<b>Año 2002</b>
2,1	14,8	14,00	6,5	22,8	28,44	10,6	23,9	44,43	11,7	58,3	20,12	713,9	2.124,5	33,60	Agricultura
0,4	17,2	2,36	0,2	19,0	1,17	3,2	74,2	4,29	2,1	47,2	4,51	82,2	1.508,2	5,45	Industria
31,7	36,2	87,45	37,6	49,4	75,95	119,7	124,9	95,83	165,7	202,3	81,89	4.414,1	4.181,3	105,57	Construcción
															Servicios
<b>43,6</b>	<b>81,0</b>	<b>53,84</b>	<b>51,1</b>	<b>110,3</b>	<b>46,32</b>	<b>137,2</b>	<b>235,8</b>	<b>58,21</b>	<b>186,9</b>	<b>333,8</b>	<b>56,01</b>	<b>5.311,9</b>	<b>8.159,9</b>	<b>65,10</b>	<b>Total</b>
9,0	12,1	74,61	6,9	15,6	44,17	2,3	10,8	21,14	8,0	24,2	33,17	112,1	352,2	31,81	<b>Año 2003</b>
2,8	14,1	19,61	5,8	20,9	27,57	8,3	25,4	32,58	13,5	56,5	23,94	694,0	2.144,3	32,36	Agricultura
0,1	22,3	0,66	0,5	22,2	2,43	2,5	82,1	3,04	3,4	57,5	5,91	92,9	1.616,7	5,74	Industria
38,4	40,4	94,98	40,7	53,6	75,90	138,4	125,1	110,62	172,2	198,7	86,66	4.774,5	4.340,8	109,99	Construcción
															Servicios
<b>50,3</b>	<b>88,8</b>	<b>56,61</b>	<b>53,9</b>	<b>112,3</b>	<b>47,96</b>	<b>151,5</b>	<b>243,5</b>	<b>62,22</b>	<b>197,2</b>	<b>336,9</b>	<b>58,52</b>	<b>5.673,3</b>	<b>8.454,0</b>	<b>67,11</b>	<b>Total</b>
8,7	9,8	89,24	6,9	15,1	45,57	3,4	11,6	29,52	10,9	26,6	40,92	117,3	365,0	32,15	<b>Año 2004</b>
2,2	13,0	17,00	5,8	19,0	30,69	9,9	24,4	40,42	10,2	56,1	18,12	710,4	2.155,6	32,95	Agricultura
0,1	21,5	0,32	0,8	19,3	4,19	2,2	83,3	2,59	3,2	63,1	5,06	97,6	1.720,7	5,67	Industria
38,7	39,0	99,23	46,6	54,0	86,28	144,7	135,0	107,20	176,1	203,1	86,72	5.100,0	4.454,1	114,50	Construcción
															Servicios
<b>49,7</b>	<b>83,3</b>	<b>59,68</b>	<b>60,1</b>	<b>107,5</b>	<b>55,93</b>	<b>160,2</b>	<b>254,4</b>	<b>62,97</b>	<b>200,4</b>	<b>348,9</b>	<b>57,43</b>	<b>6.025,4</b>	<b>8.695,4</b>	<b>69,29</b>	<b>Total</b>

## 4. Mercado de trabajo

### 4.2.19. Evolución de la población ocupada asalariada según tamaño de la empresa del sector privado por sexo en Andalucía. Años 2000-2004 (miles de personas) (media anual)

	2000		2001		2002		2003		2004	
	Mujeres	Hombres	Mujeres	Hombres	Mujeres	Hombres	Mujeres	Hombres	Mujeres	Hombres
De 1 a 4 personas	132,8	117,9	139,1	109,3	141,3	101,0	157,6	106,2	170,1	102,2
De 5 a 10 personas	22,5	67,5	24,1	65,3	29,7	64,2	32,2	62,4	32,3	60,4
De 11 a 19 personas	34,0	87,9	39,0	95,9	40,6	100,4	49,1	109,5	48,6	114,2
De 20 a 49 personas	36,2	78,1	40,1	82,5	40,4	86,1	47,6	96,8	51,6	98,2
De 50 o más personas	64,7	159,3	73,8	179,1	85,7	196,9	89,9	184,8	96,3	208,2
Menos de 11 personas sin precisar	56,5	171,4	64,9	187,0	73,2	187,8	77,6	181,8	85,9	192,4
Más de 10 personas sin precisar	82,3	254,5	89,4	287,9	96,1	313,9	112,6	345,6	113,1	356,8
No clasificables*	-	-	-	-	-	-	-	-	-	-
<b>Total</b>	<b>428,9</b>	<b>936,4</b>	<b>470,5</b>	<b>1.007,0</b>	<b>506,9</b>	<b>1.050,4</b>	<b>566,5</b>	<b>1.087,0</b>	<b>597,9</b>	<b>1.132,3</b>

FUENTE: IEA. Explotación de la Encuesta de Población Activa del INE

### 4.2.20. Evolución de la población ocupada asalariada según antigüedad en la empresa por sexo en Andalucía. Años 2000-2004 (miles de personas) (media anual)

	2000			2001			2002			2003			2004		
	Mujeres	Hombres	IF*	Mujeres	Hombres	IF*	Mujeres	Hombres	IF*	Mujeres	Hombres	IF*	Mujeres	Hombres	IF*
Menos de 2 meses	96,6	167,3	57,76	108,5	161,2	67,31	105,7	152,1	69,49	109,1	155,8	70,03	119,8	160,6	74,63
De 3 a 5 meses	57,7	99,7	57,90	60,3	105,3	57,31	65,4	107,6	60,84	70,5	102,9	68,49	74,4	112,4	66,23
De 6 meses a menos de 1 año	68,1	114,8	59,34	67,6	129,5	52,18	76,0	135,3	56,18	82,3	131,5	62,58	88,5	135,7	65,22
De 1 año a menos de 2	63,2	130,4	48,44	74,5	139,9	53,24	85,9	150,3	57,13	95,9	155,8	61,58	102,1	158,3	64,54
De 2 años a menos de 3	41,3	74,7	55,28	44,6	85,7	52,07	52,5	92,1	56,99	55,8	91,6	60,86	59,6	97,6	61,02
De 3 años a menos de 6	68,9	131,0	52,59	78,3	149,0	52,57	86,1	174,1	49,47	107,0	197,3	54,25	109,8	201,1	54,59
De 6 y más años	224,3	472,4	47,49	233,2	494,7	47,13	244,9	512,6	47,78	267,0	545,9	48,91	274,4	553,4	49,58
No clasificables	-	-	np	-	-	np	-	-	np	-	-	np	-	-	np
<b>Total</b>	<b>620,1</b>	<b>1.190,2</b>	<b>52,10</b>	<b>667,0</b>	<b>1.265,2</b>	<b>52,72</b>	<b>716,5</b>	<b>1.323,9</b>	<b>54,12</b>	<b>787,6</b>	<b>1.380,8</b>	<b>57,04</b>	<b>828,7</b>	<b>1.419,1</b>	<b>58,39</b>

FUENTE: IEA. Explotación de la Encuesta de Población Activa del INE

\*Índice de Feminización.



#### 4.2.21. Evolución de los trabajadores afiliados a la Seguridad Social en alta laboral según sexo por grupo de edad en Andalucía. Años 2000-2004 (datos a diciembre)

	De 16 a 19 años	De 20 a 24 años	De 25 a 29 años	De 30 a 34 años	De 35 a 39 años	De 40 a 44 años	De 45 a 49 años	De 50 a 54 años	De 55 a 59 años	De 60 a 64 años	De 65 y más años	No consta	Total
<b>Año 2000</b>													
Mujeres	22.772	101.772	150.253	144.734	132.799	113.719	86.664	70.696	54.419	37.073	8.759	703	<b>924.363</b>
Hombres	41.094	144.192	206.964	227.720	219.694	192.667	152.837	127.318	95.619	55.254	7.309	890	<b>1.471.558</b>
No consta	-	4	14	83	188	295	337	441	542	378	110	255	<b>2.647</b>
IF*	55,41	70,58	72,60	63,56	60,45	59,02	56,70	55,53	56,91	67,10	119,84	78,99	<b>62,82</b>
<b>Año 2001</b>													
Mujeres	22.889	106.824	160.104	153.744	142.421	123.557	94.516	75.455	58.144	36.881	8.628	590	<b>983.754</b>
Hombres	42.576	145.954	211.837	231.390	227.102	200.395	158.014	129.412	99.531	54.937	7.061	669	<b>1.508.878</b>
No consta	1	1	9	45	114	209	221	293	430	308	102	109	<b>1.842</b>
IF*	53,76	73,19	75,58	66,44	62,71	61,66	59,81	58,31	58,42	67,13	122,19	88,19	<b>65,20</b>
<b>Año 2002</b>													
Mujeres	21.667	106.855	166.527	159.257	150.738	131.313	103.362	80.686	62.414	38.263	7.780	689	<b>1.029.551</b>
Hombres	42.820	144.514	215.323	234.128	235.254	206.811	166.253	134.072	104.467	58.008	7.047	808	<b>1.549.505</b>
No consta	-	-	-	1	3	4	2	6	8	5	2	-	<b>31</b>
IF*	50,60	73,94	77,34	68,02	64,07	63,49	62,17	60,18	59,75	65,96	110,40	85,27	<b>66,44</b>
<b>Año 2003</b>													
Mujeres	22.988	110.231	174.364	167.282	159.073	139.161	111.517	83.355	65.341	40.760	6.848	462	<b>1.081.382</b>
Hombres	44.803	144.171	219.591	237.501	239.224	213.591	174.075	135.590	107.217	62.166	6.572	604	<b>1.585.105</b>
No consta	-	-	-	-	-	3	2	2	5	7	2	2	<b>23</b>
IF*	51,31	76,46	79,40	70,43	66,50	65,15	64,06	61,48	60,94	65,57	104,20	76,49	<b>68,22</b>
<b>Año 2004</b>													
Mujeres	22.092	111.675	180.995	175.802	164.182	149.236	121.200	87.765	68.502	44.049	6.436	401	<b>1.132.335</b>
Hombres	46.637	150.321	229.884	249.431	247.677	228.041	188.505	141.083	112.260	67.325	6.347	509	<b>1.668.020</b>
No consta	-	-	-	-	-	4	2	1	5	7	1	1	<b>21</b>
IF*	47,37	74,29	78,73	70,48	66,29	65,44	64,30	62,21	61,02	65,43	101,40	78,78	<b>67,88</b>

FUENTE: Ministerio de Trabajo y Asuntos Sociales

\*Índice de Feminización.

#### 4.2.22. Trabajadores afiliados a la Seguridad Social en alta laboral según sexo por grupo de edad y provincia. Año 2004 (datos a diciembre)

	De 16 a 19 años	De 20 a 24 años	De 25 a 29 años	De 30 a 34 años	De 35 a 39 años	De 40 a 44 años	De 45 a 49 años	De 50 a 54 años	De 55 a 59 años	De 60 a 64 años	De 65 y más años	No consta	Total
<b>Almería</b>													
Mujeres	2.664	9.900	15.362	14.529	13.375	12.099	10.115	7.467	5.642	3.403	407	21	<b>94.984</b>
Hombres	4.437	13.680	22.186	22.725	22.070	19.584	15.941	11.878	9.222	5.428	433	22	<b>147.606</b>
No consta	-	-	-	-	-	-	-	-	-	-	-	-	-
IF*	60,04	72,37	69,24	63,93	60,60	61,78	63,45	62,86	61,18	62,69	94,00	95,45	<b>64,35</b>
<b>Cádiz</b>													
Mujeres	2.348	14.247	22.937	21.144	19.256	16.624	13.571	8.854	5.958	3.771	672	40	<b>129.422</b>
Hombres	5.159	19.157	29.522	33.558	34.159	31.087	26.674	20.511	15.974	9.030	1.001	64	<b>225.896</b>
No consta	-	-	-	-	-	-	-	-	-	1	-	-	<b>1</b>
IF*	45,51	74,37	77,69	63,01	56,37	53,48	50,88	43,17	37,30	41,76	67,13	62,50	<b>57,29</b>
<b>Córdoba</b>													
Mujeres	2.072	10.255	16.211	16.683	17.249	16.936	14.077	10.318	8.849	6.946	745	43	<b>120.384</b>
Hombres	5.055	14.259	20.384	22.383	24.015	23.635	19.937	14.350	11.676	7.776	618	46	<b>164.134</b>
No consta	-	-	-	-	-	-	-	-	-	1	-	-	<b>1</b>
IF*	40,99	71,92	79,53	74,53	71,83	71,66	70,61	71,90	75,79	89,33	120,55	93,48	<b>73,34</b>
<b>Granada</b>													
Mujeres	2.107	11.180	18.104	18.351	18.786	18.080	15.653	12.048	10.277	7.256	917	64	<b>132.823</b>
Hombres	4.651	14.850	22.442	24.386	25.655	24.337	20.158	14.686	11.597	7.703	521	55	<b>171.041</b>
No consta	-	-	-	-	-	-	-	-	1	1	-	1	<b>3</b>
IF*	45,30	75,29	80,67	75,25	73,23	74,29	77,65	82,04	88,62	94,20	176,01	116,36	<b>77,66</b>
<b>Huelva</b>													
Mujeres	1.563	7.578	12.186	11.993	11.090	9.607	7.394	5.107	4.171	2.639	449	30	<b>73.807</b>
Hombres	2.973	9.298	14.483	15.724	15.338	13.620	11.570	9.170	7.123	4.074	374	48	<b>103.795</b>
No consta	-	-	-	-	-	-	-	-	-	-	-	-	-
IF*	52,57	81,50	84,14	76,27	72,30	70,54	63,91	55,69	58,56	64,78	120,05	62,50	<b>71,11</b>
<b>Jaén</b>													
Mujeres	2.036	8.155	12.410	12.758	13.663	13.568	10.592	7.540	6.166	4.348	802	38	<b>92.076</b>
Hombres	4.608	12.147	16.994	18.969	20.199	20.380	16.870	11.590	9.076	5.943	393	51	<b>137.220</b>
No consta	-	-	-	-	-	2	-	-	-	-	-	-	<b>2</b>
IF*	44,18	67,14	73,03	67,26	67,64	66,58	62,79	65,06	67,94	73,16	204,07	74,51	<b>67,10</b>
<b>Málaga</b>													
Mujeres	4.254	22.722	36.064	34.246	29.846	26.847	21.701	15.855	11.845	6.757	1.108	24	<b>211.269</b>
Hombres	8.955	30.544	46.079	49.621	46.642	42.516	34.539	26.082	21.756	12.262	1.448	35	<b>320.479</b>
No consta	-	-	-	-	-	-	-	-	1	-	-	-	<b>1</b>
IF*	47,50	74,39	78,27	69,02	63,99	63,15	62,83	60,79	54,44	55,11	76,52	68,57	<b>65,92</b>
<b>Sevilla</b>													
Mujeres	5.048	27.638	47.721	46.098	40.917	35.475	28.097	20.576	15.594	8.929	1.336	141	<b>277.570</b>
Hombres	10.799	36.386	57.794	62.065	59.599	52.882	42.816	32.816	25.836	15.109	1.559	188	<b>397.849</b>
No consta	-	-	-	-	-	2	2	1	3	4	1	-	<b>13</b>
IF*	46,75	75,96	82,57	74,27	68,65	67,08	65,62	62,70	60,36	59,10	85,70	75,00	<b>69,77</b>

FUENTE: Ministerio de Trabajo y Asuntos Sociales

\*Índice de Feminización.

## 4. Mercado de trabajo

### 4.2.23. Trabajadores afiliados a la Seguridad Social en alta laboral según rama de actividad por sexo y provincia. Año 2004 (datos a diciembre)

	Almería				Cádiz				Córdoba			
	Mujeres	Hombres	No consta	IF*	Mujeres	Hombres	No consta	IF*	Mujeres	Hombres	No consta	IF*
Agricultura, ganadería, caza y actividades de los servicios relacionales con las mismas	23.132	33.008	-	70,08	21.065	21.356	-	98,64	47.927	34.625	-	138,42
Silvicultura, explotación forestal y actividades de los servicios relacionados con las mismas	4	14	-	28,57	14	75	-	18,67	21	123	-	17,07
Pesca, acuicultura y actividades de los servicios relacionados con las mismas	50	1.106	-	4,52	84	2.186	-	3,84	6	2	-	300,00
Extracción y aglomeración de antracita, hulla, lignito y turba	-	-	-	np	-	5	-	-	19	307	-	6,19
Extracción de crudos de petróleo y gas natural; actividades de los servicios relacionados con las explotaciones petrolíferas y de gas, excepto actividades de prospección	-	1	-	-	-	-	-	np	2	8	-	25,00
Extracción de minerales de uranio y torio	-	-	-	np	-	-	-	np	-	-	-	np
Extracción de minerales metálicos	1	6	-	16,67	-	-	-	np	1	13	-	7,69
Extracción de minerales no metálicos ni energéticos	37	501	-	7,39	63	536	-	11,75	46	292	-	15,75
Industria de productos alimenticios y bebidas	811	1.263	-	64,21	1.735	4.291	-	40,43	2.071	5.183	-	39,96
Industria del tabaco	-	-	-	np	332	192	-	172,92	1	1	-	100,00
Industria textil	73	78	-	93,59	92	131	-	70,23	159	178	-	89,33
Industria de la confección y de la peletería	146	58	-	251,72	197	97	-	203,09	1.240	442	-	280,54
Preparación, curtido y acabado del cuero; fabricación de artículos de marroquinería y viaje; artículos de guarnicionería, talabartería y zapatería	4	3	-	133,33	804	1.271	-	63,26	31	28	-	110,71
Industria de la madera y del corcho, excepto muebles; cestería y espartería	85	793	-	10,72	211	1.915	-	11,02	289	1.323	-	21,84
Industria del papel	38	321	-	11,84	35	267	-	13,11	70	362	-	19,34
Edición, artes gráficas y reproducción de soportes grabados	150	412	-	36,41	479	1.134	-	42,24	295	873	-	33,79
Coquerías, refino de petróleo y tratamientos de combustibles nucleares	-	-	-	np	81	887	-	9,13	-	3	-	-
Industria química	150	517	-	29,01	274	1.100	-	24,91	211	429	-	49,18
Fabricación de productos de caucho y materias plásticas	64	691	-	9,26	23	118	-	19,49	131	560	-	23,39
Fabricación de otros productos minerales no metálicos	482	4.101	-	11,75	149	1.439	-	10,35	344	2.393	-	14,38
Metalurgia	4	33	-	12,12	102	2.271	-	4,49	43	451	-	9,53
Fabricación de productos metálicos, excepto maquinaria y equipo	160	1.897	-	8,43	294	4.191	-	7,02	399	4.231	-	9,43
Industria de la construcción de maquinaria y equipo mecánico	52	427	-	12,18	50	469	-	10,66	207	1.942	-	10,66
Fabricación de máquinas de oficina y equipos informáticos	4	14	-	28,57	7	21	-	33,33	7	20	-	35,00
Fabricación de maquinaria y material eléctrico	23	194	-	11,86	71	585	-	12,14	104	1.094	-	9,51
Fabricación de material electrónico; fabricación de equipo y aparatos de radio, televisión y comunicaciones	3	7	-	42,86	118	531	-	22,22	37	100	-	37,00
Fabricación de equipo e instrumentos médico-quirúrgicos, de precisión, óptica y relojería	52	74	-	70,27	44	148	-	29,73	48	107	-	44,86
Fabricación de vehículos de motor, remolques y semirremolques	4	101	-	3,96	45	2.018	-	2,23	26	332	-	7,83
Fabricación de otro material de transporte	132	334	-	39,52	346	5.620	-	6,16	12	44	-	27,27
Fabricación de muebles; otras industrias manufactureras	60	508	-	11,81	135	894	-	15,10	2.680	7.169	-	37,38
Reciclaje	12	54	-	22,22	26	201	-	12,94	7	32	-	21,88
Producción y distribución de energía eléctrica, gas, vapor y agua caliente	35	322	-	10,87	83	777	-	10,68	39	479	-	8,14
Captación, depuración y distribución de agua	108	750	-	14,40	193	806	-	23,95	84	527	-	15,94
Construcción	1.890	30.097	-	6,28	2.669	45.431	-	5,87	1.574	23.858	-	6,60
Venta, mantenimiento y reparación de vehículos de motor, motocicletas y ciclomotores; venta al por menos de combustible para vehículos de motor	708	4.691	-	15,09	1.007	6.262	-	16,08	680	5.227	-	13,01
Comercio al por mayor e intermediarios del comercio, excepto de vehículos de motor y motocicletas	12.532	10.463	-	119,77	2.970	9.591	-	30,97	3.356	9.888	-	33,94
Comercio al por menor, excepto el comercio de vehículos de motor, motocicletas y ciclomotores; reparación de efectos personales y enseres domésticos	13.392	9.677	-	138,39	24.485	21.910	-	111,75	14.071	12.737	1	110,47
Hostelería	5.972	6.796	-	87,88	8.635	13.469	-	64,11	4.020	6.354	-	63,27
Transporte terrestre; transporte por tuberías	817	9.202	-	8,88	632	9.294	-	6,80	502	7.330	-	6,85
Transporte marítimo, de cabotaje y por vías de navegación interiores	4	8	-	50,00	100	407	-	24,57	-	-	-	np
Transporte aéreo y espacial	30	49	-	61,22	25	22	-	113,64	1	3	-	33,33
Actividades anexas a los transportes; actividades de agencias de viajes	510	785	-	64,97	1.099	4.165	-	26,39	292	457	-	63,89
Correos y telecomunicaciones	401	606	-	66,17	457	1.043	-	43,82	308	687	-	44,83
Intermediación financiera, excepto seguros y planes de pensiones	1.091	2.046	-	53,32	1.085	2.347	-	46,23	1.057	2.122	-	49,81
Seguros y planes de pensiones, excepto seguridad social obligatoria	203	257	-	78,99	590	844	-	69,91	280	382	-	73,30
Actividades auxiliares a la intermediación financiera	359	375	-	95,73	459	566	-	81,10	520	602	-	86,38
Actividades inmobiliarias	1.585	1.699	-	93,29	2.313	2.500	-	92,52	909	973	-	93,42
Alquiler de maquinaria y equipo sin operario, de efectos personales y enseres domésticos	147	454	-	32,38	376	1.535	-	24,50	163	626	-	26,04
Actividades Informáticas	320	601	-	53,24	206	531	-	38,79	192	492	-	39,02
Investigación y desarrollo	91	174	-	52,30	119	182	-	65,38	60	109	-	55,05
Otras actividades empresariales	7.121	6.063	-	117,45	11.733	10.693	-	109,73	6.853	6.865	-	99,83
Administración pública, defensa y seguridad social obligatoria	5.379	6.034	-	89,14	13.603	17.278	1	78,73	7.747	8.720	-	88,84
Educación	4.248	2.404	-	176,71	5.540	3.729	-	148,57	4.354	3.352	-	129,89
Actividades sanitarias y veterinarias, servicios sociales	7.926	3.649	-	217,21	14.925	8.654	-	172,46	11.027	5.113	-	215,67
Actividades de saneamiento público	149	1.156	-	12,89	607	2.141	-	28,35	388	890	-	43,60
Actividades asociativas	760	582	-	130,58	1.972	2.235	-	88,23	1.172	1.091	-	107,42
Actividades recreativas, culturales y deportivas	709	1.325	-	53,51	1.844	3.175	-	58,08	859	1.500	-	57,27
Actividades diversas de servicios personales	1.885	638	-	295,45	3.050	1.542	-	197,80	1.910	801	-	238,45
Hogares que emplean personal doméstico	852	100	-	852,00	1.722	745	-	231,14	1.513	240	-	630,42
Organismos extraterritoriales	-	-	-	np	8	4	-	200,00	-	-	-	np
No consta	27	87	-	31,03	39	69	-	56,52	19	42	-	45,24
<b>Total</b>	<b>94.984</b>	<b>147.606</b>	<b>-</b>	<b>64,35</b>	<b>129.422</b>	<b>225.896</b>	<b>1</b>	<b>57,29</b>	<b>120.384</b>	<b>164.134</b>	<b>1</b>	<b>73,34</b>

CONTINUA →

#### 4.2.23. Trabajadores afiliados a la Seguridad Social en alta laboral según rama de actividad por sexo y provincia. Año 2004 (datos a diciembre)

CONTINUACIÓN

	Granada				Huelva				Jaén			
	Mujeres	Hombres	No consta	IF*	Mujeres	Hombres	No consta	IF*	Mujeres	Hombres	No consta	IF*
Agricultura, ganadería, caza y actividades de los servicios relacionados con las mismas	43.809	28.681	1	152,75	29.775	21.620	-	137,72	37.862	37.011	-	102,30
Silvicultura, explotación forestal y actividades de los servicios relacionados con las mismas	24	143	-	16,78	107	355	-	30,14	6	43	-	13,95
Pesca, acuicultura y actividades de los servicios relacionados con las mismas	14	269	-	5,20	64	2.166	-	2,95	-	2	-	-
Extracción y aglomeración de antracita, hulla, lignito y turba	-	3	-	-	-	-	-	np	-	-	-	np
Extracción de crudos de petróleo y gas natural; actividades de los servicios relacionados con las explotaciones petrolíferas y de gas, excepto actividades de prospección	2	27	-	7,41	2	5	-	40,00	-	1	-	-
Extracción de minerales de uranio y torio	-	-	-	np	-	-	-	np	-	-	-	np
Extracción de minerales metálicos	2	72	-	2,78	43	601	-	7,15	1	3	-	33,33
Extracción de minerales no metálicos ni energéticos	27	588	-	4,59	15	207	-	7,25	16	321	-	4,98
Industria de productos alimenticios y bebidas	1.431	3.961	-	36,13	816	1.898	-	42,99	1.260	5.457	-	23,09
Industria del tabaco	1	7	-	14,29	-	-	-	np	-	-	-	np
Industria textil	215	212	-	101,42	30	68	-	44,12	386	669	-	57,70
Industria de la confección y de la peletería	594	286	-	207,69	110	28	-	392,86	1.060	357	-	296,92
Preparación, curtido y acabado del cuero; fabricación de artículos de marroquinería y viaje; artículos de guarnicionería, talabartería y zapatería	31	69	-	44,93	96	184	-	52,17	49	64	-	76,56
Industria de la madera y del corcho, excepto muebles; cestería y espartería	138	1.114	-	12,39	57	663	-	8,60	104	857	-	12,14
Industria del papel	72	491	-	14,66	43	401	-	10,72	24	175	-	13,71
Edición, artes gráficas y reproducción de soportes grabados	387	864	-	44,79	115	235	-	48,94	181	496	-	36,49
Coquerías, refino de petróleo y tratamientos de combustibles nucleares	1	12	-	8,33	43	699	-	6,15	-	4	-	-
Industria química	294	1.045	-	28,13	165	1.863	-	8,86	126	428	-	29,44
Fabricación de productos de caucho y materias plásticas	181	640	-	28,28	74	440	-	16,82	179	681	-	26,28
Fabricación de otros productos minerales no metálicos	213	2.014	-	10,58	81	834	-	9,71	190	2.468	-	7,70
Metalurgia	5	86	-	5,81	1	46	-	2,17	14	125	-	11,20
Fabricación de productos metálicos, excepto maquinaria y equipo	208	2.821	-	7,37	73	1.157	-	6,31	301	3.530	-	8,53
Industria de la construcción de maquinaria y equipo mecánico	72	824	-	8,74	40	438	-	9,13	85	949	-	8,96
Fabricación de máquinas de oficina y equipos informáticos	8	31	-	25,81	1	17	-	5,88	4	3	-	133,33
Fabricación de maquinaria y material eléctrico	35	424	-	8,25	16	159	-	10,06	188	671	-	28,02
Fabricación de material electrónico; fabricación de equipo y aparatos de radio, televisión y comunicaciones	2	4	-	50,00	1	8	-	12,50	22	41	-	53,66
Fabricación de equipo e instrumentos médico-quirúrgicos, de precisión, óptica y relojería	95	137	-	69,34	13	73	-	17,81	48	102	-	47,06
Fabricación de vehículos de motor, remolques y semirremolques	10	222	-	4,50	2	14	-	14,29	548	2.621	-	20,91
Fabricación de otro material de transporte	3	23	-	13,04	25	381	-	6,56	2	13	-	15,38
Fabricación de muebles; otras industrias manufactureras	158	1.243	-	12,71	49	337	-	14,54	681	3.790	-	17,97
Reciclaje	8	25	-	32,00	13	42	-	30,95	27	45	-	60,00
Producción y distribución de energía eléctrica, gas, vapor y agua caliente	38	310	-	12,26	47	292	-	16,10	19	268	-	7,09
Captación, depuración y distribución de agua	101	550	-	18,36	88	508	-	17,32	108	541	-	19,96
Construcción	2.372	32.446	-	7,31	1.381	20.529	-	6,73	1.090	18.280	-	5,96
Venta, mantenimiento y reparación de vehículos de motor, motocicletas y ciclomotores; venta al por menos de combustible para vehículos de motor	939	5.961	-	15,75	426	3.057	-	13,94	536	4.346	-	12,33
Comercio al por mayor e intermediarios del comercio, excepto de vehículos de motor y motocicletas	4.959	10.074	-	49,23	1.503	4.222	-	35,60	1.473	5.498	-	26,79
Comercio al por menor, excepto el comercio de vehículos de motor, motocicletas y ciclomotores; reparación de efectos personales y enseres domésticos	16.710	14.497	-	115,27	9.807	7.814	-	125,51	11.632	10.757	2	108,13
Hostelería	7.387	9.813	-	75,28	3.318	4.349	-	76,29	3.347	5.079	-	65,90
Transporte terrestre; transporte por tuberías	630	8.025	-	7,85	370	4.332	-	8,54	437	5.749	-	7,60
Transporte marítimo, de cabotaje y por vías de navegación interiores	-	10	-	-	5	134	-	3,73	-	2	-	-
Transporte aéreo y espacial	18	32	-	56,25	-	-	-	np	-	-	-	np
Actividades anexas a los transportes; actividades de agencias de viajes	509	819	-	62,15	228	777	-	29,34	223	375	-	59,47
Correos y telecomunicaciones	492	978	-	50,31	215	375	-	57,33	278	528	-	52,65
Intermediación financiera, excepto seguros y planes de pensiones	1.486	2.501	-	59,42	611	1.192	-	51,26	773	1.665	-	46,43
Seguros y planes de pensiones, excepto seguridad social obligatoria	325	393	-	82,70	159	231	-	68,83	207	356	-	58,15
Actividades auxiliares a la intermediación financiera	530	567	-	93,47	205	241	-	85,06	293	279	-	105,02
Actividades Inmobiliarias	1.431	1.968	-	72,71	734	902	-	81,37	348	408	-	85,29
Alquiler de maquinaria y equipo sin operario, de efectos personales y enseres domésticos	237	822	-	28,83	74	353	-	20,96	114	529	-	21,55
Actividades Informáticas	217	547	-	39,67	45	163	-	27,61	405	242	-	167,36
Investigación y desarrollo	299	353	-	84,70	44	40	-	110,00	71	43	-	165,12
Otras actividades empresariales	9.169	7.240	1	126,64	5.570	4.953	-	112,46	5.027	4.153	-	121,05
Administración pública, defensa y seguridad social obligatoria	8.325	9.340	-	89,13	5.856	6.958	-	84,16	7.873	8.365	-	94,12
Educación	6.694	4.950	-	135,23	2.194	1.367	-	160,50	2.525	1.842	-	137,08
Actividades sanitarias y veterinarias, servicios sociales	13.478	6.333	-	212,82	6.161	3.317	-	185,74	8.157	4.090	-	199,44
Actividades de saneamiento público	293	1.313	-	22,32	56	271	-	20,66	65	540	-	12,04
Actividades asociativas	1.468	799	-	183,73	844	719	-	117,39	887	580	-	152,93
Actividades recreativas, culturales y deportivas	1.329	2.333	-	56,97	560	1.292	-	43,34	588	1.053	-	55,84
Actividades diversas de servicios personales	2.724	907	-	300,33	908	380	-	238,95	1.421	543	-	261,69
Hogares que emplean personal doméstico	2.588	770	1	336,10	515	65	-	792,31	801	129	-	620,93
Organismos extraterritoriales	12	10	-	120,00	-	-	-	np	1	-	-	np
No consta	23	42	-	54,76	13	23	-	56,52	13	53	-	24,53
<b>Total</b>	<b>132.823</b>	<b>171.041</b>	<b>3</b>	<b>77,66</b>	<b>73.807</b>	<b>103.795</b>	<b>-</b>	<b>71,11</b>	<b>92.076</b>	<b>137.220</b>	<b>2</b>	<b>67,10</b>

CONTINUA →

## 4. Mercado de trabajo

### 4.2.23. Trabajadores afiliados a la Seguridad Social en alta laboral según rama de actividad por sexo y provincia. Año 2004 (datos a diciembre)

CONTINUACIÓN

	Málaga				Sevilla				Andalucía			
	Mujeres	Hombres	No consta	IF*	Mujeres	Hombres	No consta	IF*	Mujeres	Hombres	No consta	IF*
Agricultura, ganadería, caza y actividades de los servicios relacionales con las mismas	27.506	18.775	1	146,50	74.796	52.697	3	141,94	305.872	247.773	5	123,45
Selvicultura, explotación forestal y actividades de los servicios relacionados con las mismas	59	259	-	22,78	45	97	-	46,39	280	1.109	-	25,25
Pesca, acuicultura y actividades de los servicios relacionados con las mismas	12	870	-	1,38	7	49	-	14,29	237	6.650	-	3,56
Extracción y aglomeración de antracita, hulla, lignito y turba	29	101	-	28,71	1	15	-	6,67	49	431	-	11,37
Extracción de crudos de petróleo y gas natural; actividades de los servicios relacionados con las explotaciones petrolíferas y de gas, excepto actividades de prospección	-	2	-	-	6	12	-	50,00	12	56	-	21,43
Extracción de minerales de uranio y torio	-	-	-	np	-	-	-	np	-	-	-	np
Extracción de minerales metálicos	1	2	-	50,00	7	31	-	22,58	56	728	-	7,69
Extracción de minerales no metálicos ni energéticos	59	737	-	8,01	29	447	-	6,49	292	3.629	-	8,05
Industria de productos alimenticios y bebidas	2.712	4.666	-	58,12	3.203	8.237	-	38,89	14.039	34.956	-	40,16
Industria del tabaco	2	21	-	9,52	159	156	-	101,92	495	377	-	131,30
Industria textil	483	457	-	105,69	519	540	-	96,11	1.957	2.333	-	83,88
Industria de la confección y de la peletería	2.096	645	-	324,96	1.914	799	-	239,55	7.357	2.712	-	271,28
Preparación, curtido y acabado del cuero; fabricación de artículos de marroquinería y viaje; artículos de guarnicionería, talabartería y zapatería	18	32	-	56,25	72	146	-	49,32	1.105	1.797	-	61,49
Industria de la madera y del corcho, excepto muebles; cestería y espartería	170	1.309	-	12,99	332	2.646	-	12,55	1.386	10.620	-	13,05
Industria del papel	33	89	-	37,08	76	467	-	16,27	391	2.573	-	15,20
Edición, artes gráficas y reproducción de soportes grabados	821	1.533	-	53,56	981	2.371	-	41,37	3.409	7.918	-	43,05
Coquerías, refino de petróleo y tratamientos de combustibles nucleares	-	4	-	-	10	79	-	12,66	135	1.688	-	8,00
Industria química	378	991	-	38,14	634	2.336	-	27,14	2.232	8.709	-	25,63
Fabricación de productos de caucho y materias plásticas	110	364	-	30,22	194	1.020	-	19,02	956	4.514	-	21,18
Fabricación de otros productos minerales no metálicos	261	2.482	-	10,52	562	4.874	-	11,53	2.282	20.605	-	11,07
Metalurgia	32	277	-	11,55	114	1.486	-	7,67	315	4.775	-	6,60
Fabricación de productos metálicos, excepto maquinaria y equipo	373	3.689	-	10,11	702	8.278	-	8,48	2.510	29.794	-	8,42
Industria de la construcción de maquinaria y equipo mecánico	130	1.108	-	11,73	344	3.069	-	11,21	980	9.226	-	10,62
Fabricación de máquinas de oficina y equipos informáticos	7	40	-	17,50	45	126	-	35,71	83	272	-	30,51
Fabricación de maquinaria y material eléctrico	130	635	-	20,47	281	2.054	-	13,68	848	5.816	-	14,58
Fabricación de material electrónico; fabricación de equipo y aparatos de radio, televisión y comunicaciones	445	767	-	58,02	47	221	-	21,27	675	1.679	-	40,20
Fabricación de equipo e instrumentos médico-quirúrgicos, de precisión, óptica y relojería	116	366	-	31,69	224	641	-	34,95	640	1.648	-	38,83
Fabricación de vehículos de motor, remolques y semirremolques	22	158	-	13,92	125	1.576	-	7,93	782	7.042	-	11,10
Fabricación de otro material de transporte	32	184	-	17,39	308	3.702	1	8,32	860	10.301	1	8,35
Fabricación de muebles; otras industrias manufactureras	377	1.723	-	21,88	1.009	4.917	-	20,52	5.149	20.581	-	25,02
Reciclaje	15	107	-	14,02	30	153	-	19,61	138	659	-	20,94
Producción y distribución de energía eléctrica, gas, vapor y agua caliente	167	843	-	19,81	209	1.496	-	13,97	637	4.787	-	13,31
Captación, depuración y distribución de agua	186	1.119	-	16,62	336	1.472	-	22,83	1.204	6.273	-	19,19
Construcción	5.813	82.284	-	7,06	4.899	65.904	-	7,43	21.688	318.829	-	6,80
Venta, mantenimiento y reparación de vehículos de motor, motocicletas y ciclomotores; venta al por menos de combustible para vehículos de motor	1.792	9.856	-	18,18	1.724	12.147	-	14,19	7.812	51.547	-	15,16
Comercio al por mayor e intermediarios del comercio, excepto de vehículos de motor y motocicletas	7.408	17.800	-	41,62	8.963	24.211	-	37,02	43.164	91.747	-	47,05
Comercio al por menor, excepto el comercio de vehículos de motor, motocicletas y ciclomotores; reparación de efectos personales y enseres domésticos	38.625	30.723	-	125,72	38.232	35.619	5	107,34	166.954	143.734	8	116,15
Hostelería	21.325	27.101	-	78,69	12.738	18.640	1	68,34	66.742	91.601	1	72,86
Transporte terrestre; transporte por tuberías	1.183	15.428	-	7,67	1.529	20.130	-	7,60	6.100	79.490	-	7,67
Transporte marítimo, de cabotaje y por vías de navegación interiores	5	28	-	17,86	28	70	-	40,00	142	659	-	21,55
Transporte aéreo y espacial	566	1.118	-	50,63	119	283	-	42,05	759	1.507	-	50,36
Actividades anexas a los transportes; actividades de agencias de viajes	2.450	3.169	-	77,31	1.554	2.682	-	57,94	6.865	13.229	-	51,89
Correos y telecomunicaciones	1.208	2.243	-	53,86	1.502	3.375	-	44,50	4.861	9.835	-	49,43
Intermediación financiera, excepto seguros y planes de pensiones	2.491	4.382	-	56,85	2.930	5.497	-	53,30	11.524	21.752	-	52,98
Seguros y planes de pensiones, excepto seguridad social obligatoria	717	865	-	82,89	1.111	1.685	-	65,93	3.592	5.013	-	71,65
Actividades auxiliares a la intermediación financiera	1.166	1.199	-	97,25	948	1.061	-	89,35	4.480	4.890	-	91,62
Actividades Inmobiliarias	7.474	7.808	-	95,72	3.283	4.037	-	81,32	18.077	20.295	-	89,07
Alquiler de maquinaria y equipo sin operario, de efectos personales y enseres domésticos	845	2.630	-	32,13	1.001	2.583	-	38,75	2.957	9.532	-	31,02
Actividades Informáticas	1.284	2.048	-	62,70	1.115	2.935	-	37,99	3.784	7.559	-	50,06
Investigación y desarrollo	144	163	-	88,34	385	453	-	84,99	1.213	1.517	-	79,96
Otras actividades empresariales	21.778	20.081	-	108,45	30.630	31.022	-	98,74	97.881	91.070	1	107,48
Administración pública, defensa y seguridad social obligatoria	12.094	15.593	-	77,56	22.007	22.354	-	98,45	82.884	94.642	1	87,58
Educación	8.368	5.053	-	165,60	11.664	7.965	-	146,44	45.587	30.662	-	148,68
Actividades sanitarias y veterinarias, servicios sociales	19.859	9.422	-	210,77	24.844	12.769	-	194,56	106.377	53.347	-	199,41
Actividades de saneamiento público	537	3.336	-	16,10	906	2.661	-	34,05	3.001	12.308	-	24,38
Actividades asociativas	3.753	4.086	-	91,85	3.859	3.313	1	116,48	14.715	13.405	1	109,77
Actividades recreativas, culturales y deportivas	3.466	5.419	-	63,96	3.447	6.289	-	54,81	12.802	22.386	-	57,19
Actividades diversas de servicios personales	5.363	2.354	-	227,82	5.073	2.858	1	177,50	22.334	10.023	1	222,83
Hogares que emplean personal doméstico	4.715	1.846	-	255,42	5.674	913	1	621,47	18.380	4.808	2	382,28
Organismos extraterritoriales	25	16	-	156,25	38	30	-	126,67	84	60	-	140,00
No consta	33	73	-	45,21	46	153	-	30,07	213	542	-	39,30
<b>Total</b>	<b>211.269</b>	<b>320.479</b>	<b>1</b>	<b>65,92</b>	<b>277.570</b>	<b>397.849</b>	<b>13</b>	<b>69,77</b>	<b>1.132.335</b>	<b>1.668.020</b>	<b>21</b>	<b>67,88</b>

FUENTE: Ministerio de Trabajo y Asuntos Sociales

\*Índice de Feminización.

### 4.3. Población desempleada

#### 4.3.1. Evolución de la población parada según sexo por provincia. Años 1999-2004<sup>a</sup>

(miles de personas) (media anual)

	1999	2000	2001	2002	2003	2004
<b>Mujeres</b>						
<b>Andalucía</b>						
Almería	16,0	21,1	15,1	15,3	16,8	18,9
Cádiz	79,3	76,9	62,1	73,8	58,9	57,8
Córdoba	50,8	43,4	33,7	34,6	37,2	40,3
Granada	44,3	37,2	30,0	37,8	36,7	25,3
Huelva	24,4	26,0	12,8	25,0	22,3	15,9
Jaén	29,3	33,4	22,0	25,9	29,4	27,9
Málaga	63,3	47,8	34,9	42,2	48,7	49,0
Sevilla	106,9	109,0	84,3	82,8	77,9	76,6
<b>Total</b>	<b>414,1</b>	<b>394,8</b>	<b>294,8</b>	<b>337,3</b>	<b>327,8</b>	<b>311,5</b>
<b>España</b>	<b>1.564,0</b>	<b>1.459,0</b>	<b>1.076,4</b>	<b>1.226,0</b>	<b>1.265,8</b>	<b>1.242,9</b>
<b>Hombres</b>						
<b>Andalucía</b>						
Almería	14,6	16,1	9,0	10,7	13,1	10,6
Cádiz	67,5	62,7	54,2	58,7	52,5	54,6
Córdoba	42,1	35,5	26,9	29,3	30,5	30,8
Granada	37,1	32,7	26,7	28,3	25,8	20,9
Huelva	23,3	23,1	10,1	16,9	18,3	14,8
Jaén	26,2	26,2	20,8	21,7	20,3	20,1
Málaga	60,1	50,3	39,2	40,0	45,8	41,6
Sevilla	91,1	85,4	72,8	73,1	65,7	63,7
<b>Total</b>	<b>362,0</b>	<b>332,0</b>	<b>259,5</b>	<b>278,6</b>	<b>272,1</b>	<b>257,0</b>
<b>España</b>	<b>1.158,3</b>	<b>1.037,4</b>	<b>828,1</b>	<b>929,4</b>	<b>976,4</b>	<b>970,8</b>
<b>IF<sup>b</sup></b>						
<b>Andalucía</b>						
Almería	109,59	130,75	167,69	143,43	128,19	177,41
Cádiz	117,41	122,64	114,54	125,72	112,15	105,87
Córdoba	120,87	122,24	125,37	118,07	121,80	130,74
Granada	119,26	113,86	112,48	133,69	142,25	120,67
Huelva	104,94	112,45	126,87	147,63	121,83	107,46
Jaén	111,53	127,39	106,02	119,22	145,01	138,81
Málaga	105,24	95,12	89,02	105,50	106,22	117,86
Sevilla	117,29	127,66	115,79	113,35	118,49	120,35
<b>Total</b>	<b>114,41</b>	<b>118,92</b>	<b>113,58</b>	<b>121,08</b>	<b>120,49</b>	<b>121,21</b>
<b>España</b>	<b>135,02</b>	<b>140,63</b>	<b>129,98</b>	<b>131,92</b>	<b>129,65</b>	<b>128,03</b>

FUENTE: IEA. El mercado de trabajo en Andalucía. Datos estructurales 2005

<sup>a</sup>Los datos de paro, desde el primer trimestre de 2001 en adelante, reflejan la nueva definición de parado establecida en el Reglamento 1897/2000 de la CE y no son directamente comparables con los de periodos anteriores.

<sup>b</sup>Índice de Feminización.

## 4. Mercado de trabajo

### 4.3.2.G. Índice de feminización de la población parada por provincia. Año 2004

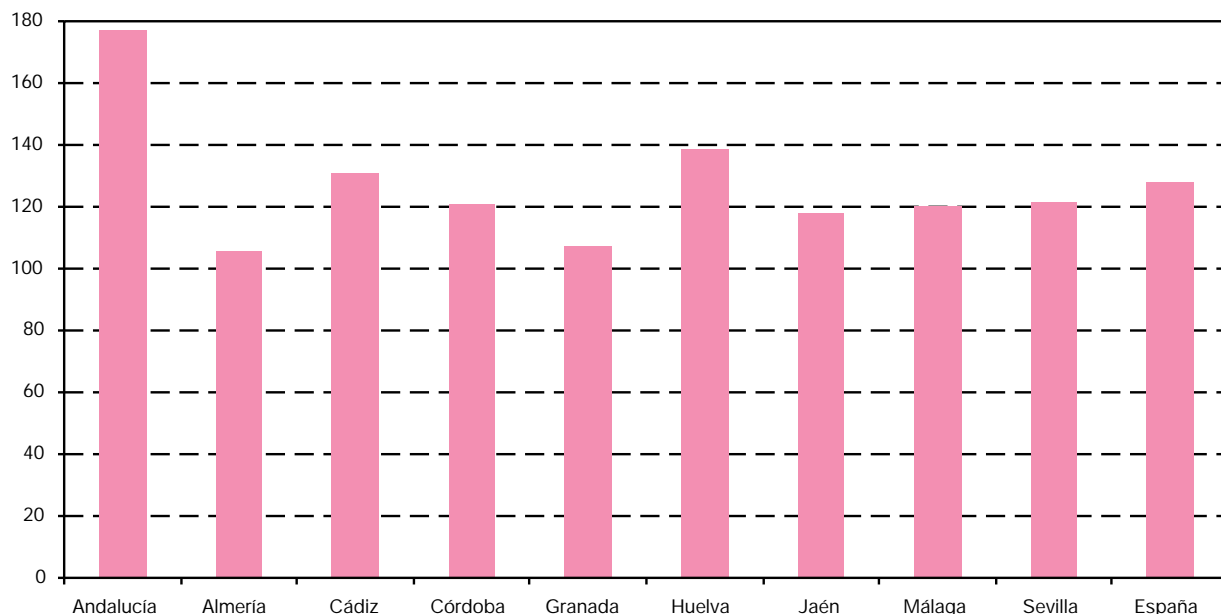

FUENTE: IEA. El mercado de trabajo en Andalucía. Datos estructurales 2005

### 4.3.3. Evolución de la tasa de paro según sexo y grupo de edad en Andalucía. Años 1999-2004

	1999	2000	2001	2002	2003	2004
<b>Mujeres</b>						
De 16 a 19 años	58,60	55,47	42,89	48,49	47,46	41,84
De 20 a 24 años	50,57	43,34	39,61	38,01	34,95	32,43
De 25 a 29 años	41,66	38,05	27,58	30,06	28,34	25,90
De 30 a 54 años	32,15	30,52	23,24	24,81	23,35	21,74
De 55 y más años	22,50	23,70	18,70	22,29	20,03	17,04
<b>Total</b>	<b>37,36</b>	<b>34,45</b>	<b>26,79</b>	<b>28,31</b>	<b>26,34</b>	<b>24,15</b>
<b>Hombres</b>						
De 16 a 19 años	43,39	36,47	29,68	30,44	30,78	29,60
De 20 a 24 años	30,81	27,47	22,73	23,13	22,83	20,40
De 25 a 29 años	25,23	22,49	18,39	18,31	16,26	15,12
De 30 a 54 años	15,08	13,92	10,81	11,44	10,89	10,13
De 55 y más años	17,96	16,55	11,03	11,46	11,99	10,09
<b>Total</b>	<b>19,74</b>	<b>17,79</b>	<b>13,90</b>	<b>14,37</b>	<b>13,72</b>	<b>12,58</b>

FUENTE: IEA. El mercado de trabajo en Andalucía. Datos estructurales 2005

#### 4.3.4.G. Evolución de la tasa de paro de la población femenina andaluza según grupo de edad. Años 1987-2004

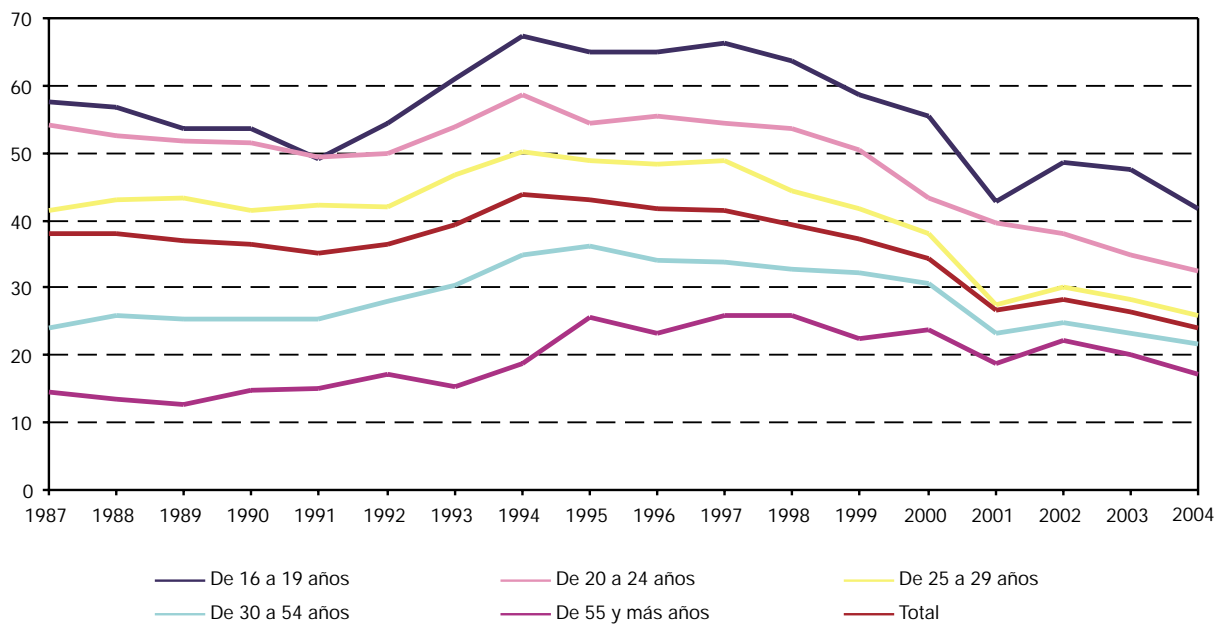

FUENTE: IEA. El mercado de trabajo en Andalucía. Datos estructurales 2005

#### 4.3.5.G. Evolución de la tasa de paro de la población masculina andaluza según grupo de edad. Años 1987-2004

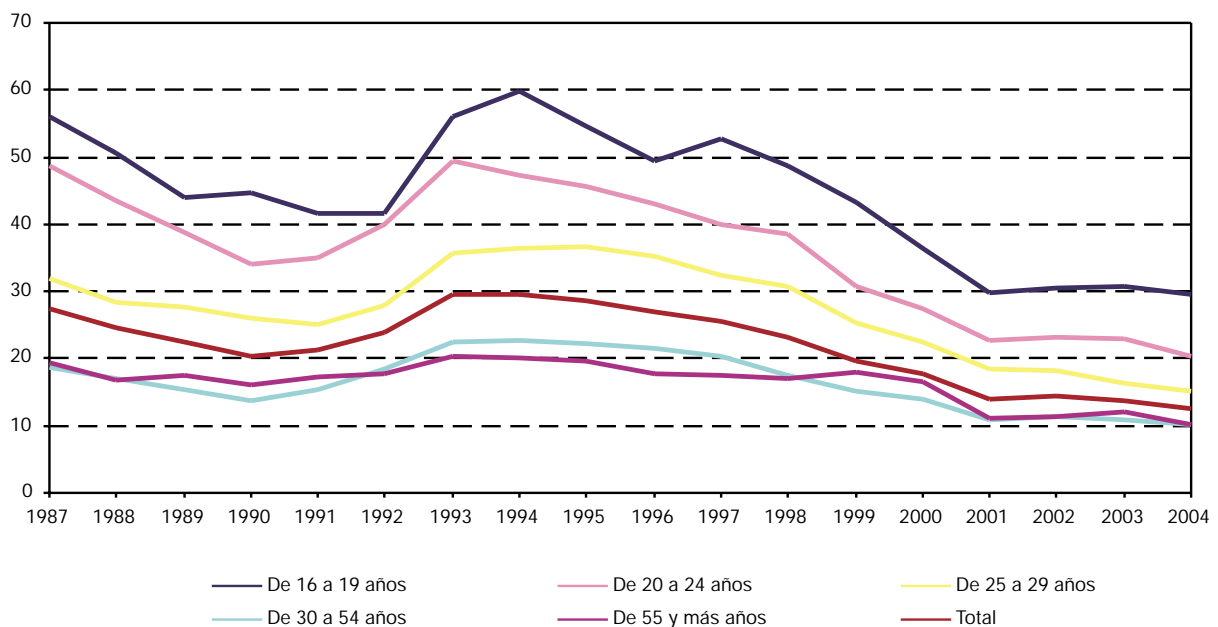

FUENTE: IEA. El mercado de trabajo en Andalucía. Datos estructurales 2005

## 4. Mercado de trabajo

### 4.3.6. Evolución de la población parada según sexo y grupo de edad por estudios terminados en Andalucía. Años 2000-2004<sup>a</sup> (miles de personas) (media anual)

	Analfabetos y sin estudios	Primarios	Secundarios o medios	Técnico- profesionales	Universitarios y otros	Total
<b>Año 2000</b>						
<b>Mujeres</b>						
De 16 a 19 años	1,0	4,6	18,0	3,4	-	27,1
De 20 a 24 años	1,3	7,5	34,1	18,4	11,0	72,4
De 25 a 29 años	2,6	8,6	30,4	16,0	22,9	80,6
De 30 a 44 años	16,6	38,9	63,5	24,1	13,9	157,0
De 45 a 54 años	15,3	13,7	8,7	3,1	1,2	42,0
De 55 y más años	11,4	3,1	1,0	0,1	0,0	15,7
<b>Total</b>	<b>48,3</b>	<b>76,4</b>	<b>155,7</b>	<b>65,2</b>	<b>49,1</b>	<b>394,7</b>
<b>Hombres</b>						
De 16 a 19 años	1,1	6,9	17,6	1,9	-	27,5
De 20 a 24 años	1,6	9,9	28,6	10,8	4,5	55,5
De 25 a 29 años	3,8	10,3	25,1	9,7	11,8	60,8
De 30 a 44 años	17,5	38,2	42,5	11,5	8,1	117,7
De 45 a 54 años	13,6	16,2	8,5	1,2	1,5	40,9
De 55 y más años	17,2	7,9	3,3	0,7	0,3	29,5
<b>Total</b>	<b>54,9</b>	<b>89,4</b>	<b>125,6</b>	<b>35,8</b>	<b>26,2</b>	<b>331,9</b>
<b>IF<sup>b</sup></b>						
De 16 a 19 años	91,24	66,01	102,70	178,49	np	98,33
De 20 a 24 años	79,37	76,11	118,99	171,30	245,09	130,56
De 25 a 29 años	68,99	83,48	121,02	164,50	194,19	132,57
De 30 a 44 años	94,89	101,83	149,46	209,35	172,45	133,33
De 45 a 54 años	112,48	84,36	102,15	265,94	79,68	102,46
De 55 y más años	66,31	39,75	30,87	17,79	12,82	53,38
<b>Total</b>	<b>87,97</b>	<b>85,47</b>	<b>123,95</b>	<b>182,01</b>	<b>187,42</b>	<b>118,92</b>
<b>Año 2001</b>						
<b>Mujeres</b>						
De 16 a 19 años	0,5	2,8	12,1	3,3	-	18,7
De 20 a 24 años	1,2	4,6	29,5	14,9	9,9	60,2
De 25 a 29 años	0,9	5,9	21,7	11,1	16,0	55,6
De 30 a 44 años	11,8	26,3	45,0	18,8	13,2	115,1
De 45 a 54 años	9,9	11,4	7,2	1,9	1,7	32,2
De 55 y más años	7,6	3,9	1,0	0,5	-	13,0
<b>Total</b>	<b>32,0</b>	<b>54,9</b>	<b>116,5</b>	<b>50,5</b>	<b>40,9</b>	<b>294,7</b>
<b>Hombres</b>						
De 16 a 19 años	0,6	5,9	13,0	1,0	-	20,5
De 20 a 24 años	1,2	5,8	25,0	9,5	3,7	45,2
De 25 a 29 años	2,4	6,4	21,8	7,5	11,7	49,7
De 30 a 44 años	11,7	25,8	34,0	9,7	8,0	89,1
De 45 a 54 años	9,0	13,8	9,2	1,7	0,8	34,4
De 55 y más años	11,3	6,2	2,1	0,2	0,5	20,4
<b>Total</b>	<b>36,1</b>	<b>64,0</b>	<b>105,1</b>	<b>29,6</b>	<b>24,7</b>	<b>259,4</b>

CONTINUA →



#### 4.3.6. Evolución de la población parada según sexo y grupo de edad por estudios terminados en Andalucía. Años 2000-2004<sup>a</sup> (miles de personas) (media anual)

CONTINUACIÓN

	Analfabetos y sin estudios	Primarios	Secundarios o medios	Técnico- profesionales	Universitarios y otros	Total
<b>IF<sup>b</sup></b>						
De 16 a 19 años	90,02	47,49	92,94	333,83	np	<b>91,17</b>
De 20 a 24 años	102,03	79,75	117,75	156,58	270,73	<b>133,00</b>
De 25 a 29 años	38,27	91,54	99,67	148,67	137,25	<b>111,89</b>
De 30 a 44 años	101,21	102,02	132,32	193,93	165,40	<b>129,13</b>
De 45 a 54 años	110,69	82,57	78,02	115,28	208,38	<b>93,34</b>
De 55 y más años	67,74	61,68	49,98	198,11	0,00	<b>63,89</b>
<b>Total</b>	<b>88,81</b>	<b>85,76</b>	<b>110,84</b>	<b>170,67</b>	<b>165,67</b>	<b>113,63</b>
<b>Año 2002</b>						
<b>Mujeres</b>						
De 16 a 19 años	0,3	3,4	15,1	2,9	0,1	<b>21,7</b>
De 20 a 24 años	1,3	5,3	31,8	13,6	10,2	<b>62,3</b>
De 25 a 29 años	1,1	6,2	26,3	13,7	17,5	<b>64,8</b>
De 30 a 44 años	9,7	29,4	56,0	22,6	14,7	<b>132,4</b>
De 45 a 54 años	11,6	16,0	7,4	3,4	1,5	<b>39,9</b>
De 55 y más años	9,5	4,1	2,0	0,2	0,4	<b>16,2</b>
<b>Total</b>	<b>33,6</b>	<b>64,4</b>	<b>138,6</b>	<b>56,3</b>	<b>44,4</b>	<b>337,3</b>
<b>Hombres</b>						
De 16 a 19 años	0,8	6,0	13,3	1,1	-	<b>21,2</b>
De 20 a 24 años	2,3	7,4	25,2	8,9	4,3	<b>48,1</b>
De 25 a 29 años	1,4	8,2	22,9	6,9	12,1	<b>51,5</b>
De 30 a 44 años	8,3	26,0	39,3	13,9	7,9	<b>95,6</b>
De 45 a 54 años	8,8	18,6	9,3	1,9	1,1	<b>39,7</b>
De 55 y más años	11,8	6,7	2,8	0,4	0,8	<b>22,5</b>
<b>Total</b>	<b>33,5</b>	<b>72,9</b>	<b>112,7</b>	<b>33,2</b>	<b>26,2</b>	<b>278,6</b>
<b>IF<sup>b</sup></b>						
De 16 a 19 años	30,67	57,45	113,63	248,07	np	<b>102,03</b>
De 20 a 24 años	55,80	72,08	126,40	153,33	236,85	<b>129,48</b>
De 25 a 29 años	80,45	75,34	115,21	197,24	144,82	<b>125,96</b>
De 30 a 44 años	117,20	112,82	142,32	161,91	185,52	<b>138,55</b>
De 45 a 54 años	131,92	86,12	79,36	179,15	135,39	<b>100,51</b>
De 55 y más años	80,19	61,24	71,58	45,64	54,73	<b>71,98</b>
<b>Total</b>	<b>100,02</b>	<b>88,39</b>	<b>122,94</b>	<b>169,47</b>	<b>169,45</b>	<b>121,07</b>
<b>Año 2003</b>						
<b>Mujeres</b>						
De 16 a 19 años	0,3	4,0	13,3	1,8	0,1	<b>19,4</b>
De 20 a 24 años	1,4	6,4	30,1	9,4	9,2	<b>56,5</b>
De 25 a 29 años	1,0	6,8	25,6	12,8	17,1	<b>63,3</b>
De 30 a 44 años	12,0	27,2	59,8	20,9	12,7	<b>132,6</b>
De 45 a 54 años	9,8	16,5	9,9	3,0	0,9	<b>40,1</b>
De 55 y más años	8,4	4,8	2,4	0,2	0,1	<b>15,8</b>
<b>Total</b>	<b>32,9</b>	<b>65,7</b>	<b>141,0</b>	<b>48,0</b>	<b>40,1</b>	<b>327,8</b>

CONTINUA →

## 4. Mercado de trabajo

### 4.3.6. Evolución de la población parada según sexo y grupo de edad por estudios terminados en Andalucía. Años 2000-2004<sup>a</sup> (miles de personas) (media anual)

CONTINUACIÓN

	Analfabetos y sin estudios	Primarios	Secundarios o medios	Técnico- profesionales	Universitarios y otros	Total
<b>Hombres</b>						
De 16 a 19 años	0,8	6,7	12,0	1,5	-	21,1
De 20 a 24 años	1,0	8,3	25,6	8,2	4,0	47,2
De 25 a 29 años	1,7	6,1	18,7	7,7	12,9	47,1
De 30 a 44 años	9,2	26,2	38,4	12,8	7,7	94,4
De 45 a 54 años	9,4	15,4	9,9	2,0	1,4	38,1
De 55 y más años	9,9	9,2	3,3	0,3	1,6	24,2
<b>Total</b>	<b>32,0</b>	<b>72,0</b>	<b>108,0</b>	<b>32,5</b>	<b>27,6</b>	<b>272,0</b>
<b>IF<sup>b</sup></b>						
De 16 a 19 años	39,23	58,71	110,50	119,38	np	92,12
De 20 a 24 años	134,42	77,12	117,39	115,35	230,31	119,88
De 25 a 29 años	61,14	111,20	136,63	165,82	132,36	134,28
De 30 a 44 años	130,02	103,84	155,65	162,83	164,49	140,47
De 45 a 54 años	104,82	107,04	99,90	150,26	63,44	105,30
De 55 y más años	84,68	52,81	73,20	49,56	5,46	65,45
<b>Total</b>	<b>102,89</b>	<b>91,33</b>	<b>130,63</b>	<b>147,67</b>	<b>145,14</b>	<b>120,49</b>
<b>Año 2004</b>						
<b>Mujeres</b>						
De 16 a 19 años	0,4	4,2	9,8	2,3	-	16,8
De 20 a 24 años	1,2	7,2	26,1	11,6	6,8	52,8
De 25 a 29 años	1,2	7,8	24,2	11,7	15,4	60,2
De 30 a 44 años	8,5	28,3	50,2	21,8	15,6	124,4
De 45 a 54 años	8,5	15,1	12,2	3,0	4,0	42,7
De 55 y más años	7,3	4,8	1,9	0,3	0,2	14,5
<b>Total</b>	<b>27,0</b>	<b>67,3</b>	<b>124,4</b>	<b>50,7</b>	<b>41,9</b>	<b>311,4</b>
<b>Hombres</b>						
De 16 a 19 años	0,8	6,7	12,4	1,3	-	21,3
De 20 a 24 años	1,6	5,0	24,0	9,0	3,1	42,6
De 25 a 29 años	1,9	6,4	17,5	7,1	11,8	44,6
De 30 a 44 años	8,4	25,2	36,5	10,0	8,2	88,4
De 45 a 54 años	6,9	15,9	12,4	2,3	1,4	38,9
De 55 y más años	8,2	8,1	3,4	0,8	0,6	21,1
<b>Total</b>	<b>27,8</b>	<b>67,4</b>	<b>106,2</b>	<b>30,5</b>	<b>25,1</b>	<b>256,9</b>
<b>IF<sup>b</sup></b>						
De 16 a 19 años	53,17	62,04	79,08	174,24	np	78,72
De 20 a 24 años	75,62	141,83	108,82	128,74	220,45	123,72
De 25 a 29 años	62,58	123,11	138,46	165,21	130,13	135,06
De 30 a 44 años	101,03	112,20	137,43	217,91	190,38	140,80
De 45 a 54 años	122,24	94,67	98,75	133,39	273,17	109,75
De 55 y más años	88,94	59,29	56,16	36,09	38,09	68,74
<b>Total</b>	<b>97,31</b>	<b>99,93</b>	<b>117,19</b>	<b>166,39</b>	<b>166,78</b>	<b>121,20</b>

FUENTE: IEA. El mercado de trabajo en Andalucía. Datos estructurales 2005

<sup>a</sup>Los datos de paro desde, el primer trimestre de 2001 en adelante, reflejan la nueva definición de parado establecida en el Reglamento 1897/2000 de la CE y no son directamente comparables con los de periodos anteriores.

<sup>b</sup>Índice de Feminización.

**4.3.7.G. Evolución del índice de feminización de la población parada andaluza según estudios terminados. Años 1987-2004**

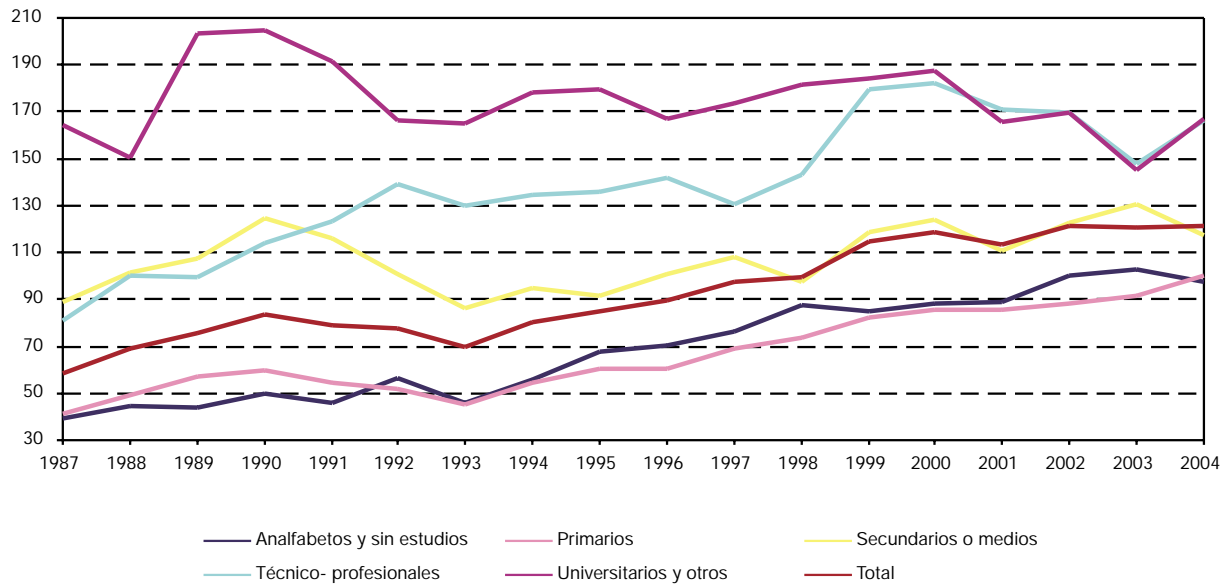

FUENTE: IEA. El mercado de trabajo en Andalucía. Datos estructurales 2005

## 4. Mercado de trabajo

### 4.3.8. Evolución de la población parada según sexo y sector económico en Andalucía. Años 1999-2004<sup>ab</sup>

(miles de personas) (media anual)

	1999	2000	2001	2002	2003	2004
<b>Mujeres</b>						
Agricultura	66,0	67,4	53,9	59,4	61,0	59,8
Industria	8,4	9,1	9,2	9,1	7,4	8,3
Construcción	6,2	4,2	3,7	3,0	2,4	2,4
Servicios	89,3	100,9	77,8	103,0	100,2	102,0
No clasificados	244,2	213,0	150,1	162,9	156,7	138,9
<b>Total</b>	<b>414,1</b>	<b>394,7</b>	<b>294,7</b>	<b>337,3</b>	<b>327,8</b>	<b>311,4</b>
<b>Hombres</b>						
Agricultura	70,5	69,4	49,2	50,1	47,9	46,7
Industria	19,5	20,6	16,3	18,1	18,8	17,5
Construcción	46,1	47,3	45,9	52,5	49,5	51,4
Servicios	66,6	70,5	58,4	63,1	64,6	61,2
No clasificados	159,3	124,1	89,6	94,8	91,3	80,1
<b>Total</b>	<b>361,9</b>	<b>331,9</b>	<b>259,4</b>	<b>278,6</b>	<b>272,0</b>	<b>256,9</b>
<b>IF<sup>c</sup></b>						
Agricultura	93,63	97,19	109,63	118,42	127,39	128,01
Industria	43,34	44,41	56,26	50,45	39,70	47,75
Construcción	13,37	8,94	8,11	5,66	4,93	4,59
Servicios	134,11	143,12	133,18	163,14	155,16	166,63
No clasificados	153,28	171,62	167,50	171,86	171,62	173,37
<b>Total</b>	<b>114,41</b>	<b>118,92</b>	<b>113,63</b>	<b>121,07</b>	<b>120,49</b>	<b>121,20</b>

FUENTE: IEA. Explotación de la Encuesta de Población Activa del INE

<sup>a</sup>Sólo se clasifican por sector económico los parados que han dejado su último empleo hace 12 meses o menos.

<sup>b</sup>Los datos de paro, desde el primer trimestre de 2001 en adelante, reflejan la nueva definición de parado establecida en el Reglamento 1897/2000 de la CE y no son directamente comparables con los de periodos anteriores.

<sup>c</sup>Índice de Feminización.

### 4.3.9. Evolución de la población parada según sexo y grupo de edad por tiempo de búsqueda de empleo en Andalucía. Años 1999-2004<sup>a</sup> (miles de personas) (media anual)

	Menos de 6 meses	De 6 meses a menos de 1 año	De 1 año a menos de 2 años	De 2 ó más años	Ya lo ha encontrado	Total
<b>Año 1999</b>						
<b>Mujeres</b>						
De 16 a 19 años	10,8	7,4	6,1	5,6	0,7	30,7
De 20 a 24 años	24,0	15,4	15,9	28,9	1,0	85,2
De 25 a 29 años	21,3	11,8	15,7	34,2	1,6	84,6
De 30 a 34 años	19,0	12,6	10,1	26,3	1,1	69,2
De 35 a 44 años	23,7	14,2	10,4	39,7	2,2	90,2
De 45 a 54 años	11,6	6,8	5,0	15,1	0,6	39,1
De 55 y más años	5,3	3,4	2,1	4,2	0,1	15,1
<b>Total</b>	<b>115,9</b>	<b>71,6</b>	<b>65,4</b>	<b>154,1</b>	<b>7,2</b>	<b>414,1</b>
<b>Hombres</b>						
De 16 a 19 años	13,6	7,4	5,6	3,8	0,7	31,2
De 20 a 24 años	27,1	9,4	9,2	16,7	1,9	64,3
De 25 a 29 años	23,0	10,4	8,5	23,7	2,3	67,9
De 30 a 34 años	20,2	7,6	5,8	16,6	1,5	51,8
De 35 a 44 años	28,6	11,9	10,4	17,3	2,5	70,7
De 45 a 54 años	17,7	6,0	4,7	15,7	0,9	45,0
De 55 y más años	8,0	4,4	3,7	14,7	0,4	31,1
<b>Total</b>	<b>138,3</b>	<b>57,0</b>	<b>47,9</b>	<b>108,4</b>	<b>10,3</b>	<b>361,9</b>
<b>IF<sup>b</sup></b>						
De 16 a 19 años	79,42	100,87	108,67	147,75	91,86	98,43
De 20 a 24 años	88,46	164,61	173,23	173,50	49,99	132,53
De 25 a 29 años	92,59	113,52	184,53	144,58	68,15	124,58
De 30 a 34 años	94,07	166,68	173,09	158,84	68,32	133,58
De 35 a 44 años	82,94	118,71	100,25	229,16	90,03	127,60
De 45 a 54 años	65,84	112,85	107,20	96,21	60,23	86,91
De 55 y más años	66,81	77,19	56,04	28,73	33,57	48,63
<b>Total</b>	<b>83,80</b>	<b>125,54</b>	<b>136,37</b>	<b>142,16</b>	<b>69,72</b>	<b>114,41</b>
<b>Año 2000</b>						
<b>Mujeres</b>						
De 16 a 19 años	11,2	6,0	5,4	3,8	0,7	27,1
De 20 a 24 años	24,3	13,7	13,3	20,3	0,9	72,4
De 25 a 29 años	22,9	13,5	13,9	28,0	2,2	80,6
De 30 a 34 años	18,9	11,4	11,7	22,9	1,8	66,7
De 35 a 44 años	26,3	14,9	12,2	34,9	2,0	90,3
De 45 a 54 años	14,1	7,8	5,7	13,7	0,6	42,0
De 55 y más años	5,2	3,3	2,0	4,9	0,3	15,7
<b>Total</b>	<b>122,8</b>	<b>70,6</b>	<b>64,2</b>	<b>128,4</b>	<b>8,6</b>	<b>394,7</b>
<b>Hombres</b>						
De 16 a 19 años	11,7	5,6	4,7	4,4	1,1	27,5
De 20 a 24 años	24,9	10,2	7,0	11,7	1,7	55,5
De 25 a 29 años	22,8	10,4	7,5	18,5	1,6	60,8
De 30 a 34 años	20,9	7,4	6,8	10,7	2,0	47,8
De 35 a 44 años	29,9	12,5	9,2	13,5	4,8	70,0
De 45 a 54 años	16,4	7,6	5,1	10,3	1,5	40,9
De 55 y más años	9,6	4,4	3,7	10,9	0,9	29,5
<b>Total</b>	<b>136,2</b>	<b>58,0</b>	<b>44,1</b>	<b>80,1</b>	<b>13,6</b>	<b>331,9</b>

CONTINUA →

## 4. Mercado de trabajo

### 4.3.9. Evolución de la población parada según sexo y grupo de edad por tiempo de búsqueda de empleo en Andalucía. Años 1999-2004<sup>a</sup> (miles de personas) (media anual)

CONTINUACIÓN

	Menos de 6 meses	De 6 meses a menos de 1 año	De 1 año a menos de 2 años	De 2 ó más años	Ya lo ha encontrado	Total
<b>IF<sup>b</sup></b>						
De 16 a 19 años	96,26	106,19	114,46	85,36	64,01	<b>98,33</b>
De 20 a 24 años	97,47	134,49	190,00	173,96	49,86	<b>130,56</b>
De 25 a 29 años	100,42	130,54	185,49	151,20	139,54	<b>132,57</b>
De 30 a 34 años	90,20	155,70	172,09	214,09	90,04	<b>139,67</b>
De 35 a 44 años	87,78	119,35	131,85	257,55	42,61	<b>129,01</b>
De 45 a 54 años	86,13	102,17	110,94	132,95	42,31	<b>102,46</b>
De 55 y más años	53,96	75,60	55,25	44,85	35,52	<b>53,38</b>
<b>Total</b>	<b>90,18</b>	<b>121,82</b>	<b>145,75</b>	<b>160,39</b>	<b>63,22</b>	<b>118,92</b>
<b>Año 2001</b>						
<b>Mujeres</b>						
De 16 a 19 años	7,1	4,0	3,2	3,3	1,1	<b>18,7</b>
De 20 a 24 años	20,1	11,0	11,8	13,4	3,8	<b>60,2</b>
De 25 a 29 años	16,4	8,0	9,3	18,9	3,0	<b>55,6</b>
De 30 a 34 años	15,4	7,3	6,8	16,2	3,5	<b>49,2</b>
De 35 a 44 años	18,9	10,1	10,5	20,3	6,1	<b>65,9</b>
De 45 a 54 años	8,5	6,3	4,4	10,8	2,2	<b>32,2</b>
De 55 y más años	3,7	2,8	1,2	4,0	1,2	<b>13,0</b>
<b>Total</b>	<b>90,2</b>	<b>49,4</b>	<b>47,3</b>	<b>86,9</b>	<b>20,9</b>	<b>294,7</b>
<b>Hombres</b>						
De 16 a 19 años	9,3	4,3	3,0	2,0	1,8	<b>20,5</b>
De 20 a 24 años	19,5	9,0	6,4	7,0	3,3	<b>45,2</b>
De 25 a 29 años	18,9	8,1	8,2	11,0	3,5	<b>49,7</b>
De 30 a 34 años	14,6	6,9	6,4	6,4	3,8	<b>38,1</b>
De 35 a 44 años	23,1	8,6	5,7	6,7	7,0	<b>51,1</b>
De 45 a 54 años	11,8	4,7	5,4	9,6	2,9	<b>34,4</b>
De 55 y más años	6,8	3,4	2,0	6,0	2,2	<b>20,4</b>
<b>Total</b>	<b>104,0</b>	<b>45,1</b>	<b>37,0</b>	<b>48,7</b>	<b>24,5</b>	<b>259,4</b>
<b>IF<sup>b</sup></b>						
De 16 a 19 años	76,47	92,14	105,49	161,42	61,49	<b>91,17</b>
De 20 a 24 años	103,43	121,14	185,40	191,24	114,77	<b>133,00</b>
De 25 a 29 años	86,73	98,89	113,23	172,18	86,12	<b>111,89</b>
De 30 a 34 años	105,28	106,57	107,22	252,68	91,48	<b>129,29</b>
De 35 a 44 años	81,91	117,27	184,07	302,06	87,69	<b>129,02</b>
De 45 a 54 años	71,89	132,22	81,69	112,59	75,25	<b>93,34</b>
De 55 y más años	55,08	82,52	63,41	67,36	53,05	<b>63,89</b>
<b>Total</b>	<b>86,72</b>	<b>109,64</b>	<b>127,72</b>	<b>178,35</b>	<b>85,19</b>	<b>113,63</b>

CONTINUA →

### 4.3.9. Evolución de la población parada según sexo y grupo de edad por tiempo de búsqueda de empleo en Andalucía. Años 1999-2004<sup>a</sup> (miles de personas) (media anual)

CONTINUACIÓN

	Menos de 6 meses	De 6 meses a menos de 1 año	De 1 año a menos de 2 años	De 2 ó más años	Ya lo ha encontrado	Total
<b>Año 2002</b>						
<b>Mujeres</b>						
De 16 a 19 años	9,8	5,4	3,3	2,5	0,8	21,7
De 20 a 24 años	23,0	12,9	10,2	13,2	3,1	62,3
De 25 a 29 años	21,7	12,1	9,0	18,0	4,0	64,8
De 30 a 34 años	18,3	9,3	6,5	12,8	2,9	49,9
De 35 a 44 años	26,5	16,1	11,9	24,0	4,0	82,5
De 45 a 54 años	11,0	8,3	7,8	10,6	2,2	39,9
De 55 y más años	5,0	3,9	1,7	4,0	1,6	16,2
<b>Total</b>	<b>115,4</b>	<b>67,9</b>	<b>50,4</b>	<b>85,2</b>	<b>18,5</b>	<b>337,3</b>
<b>Hombres</b>						
De 16 a 19 años	11,1	4,0	3,0	2,1	1,0	21,2
De 20 a 24 años	22,1	9,5	6,7	6,9	2,9	48,1
De 25 a 29 años	21,3	10,4	7,8	8,2	3,8	51,5
De 30 a 34 años	16,3	6,8	4,4	5,8	3,6	36,9
De 35 a 44 años	26,7	10,0	8,5	8,0	5,6	58,7
De 45 a 54 años	14,8	5,7	5,8	11,3	2,1	39,7
De 55 y más años	6,9	3,7	3,3	7,3	1,4	22,5
<b>Total</b>	<b>119,2</b>	<b>50,0</b>	<b>39,5</b>	<b>49,6</b>	<b>20,3</b>	<b>278,6</b>
<b>IF<sup>b</sup></b>						
De 16 a 19 años	87,77	135,15	107,74	118,70	77,73	102,03
De 20 a 24 años	103,89	134,89	153,20	190,24	106,61	129,48
De 25 a 29 años	101,75	116,43	115,58	220,33	105,53	125,96
De 30 a 34 años	112,86	137,32	146,62	219,50	82,30	135,36
De 35 a 44 años	99,42	160,99	140,91	300,48	71,09	140,55
De 45 a 54 años	74,50	145,75	135,07	93,83	103,17	100,51
De 55 y más años	73,42	106,13	50,33	55,38	113,11	71,98
<b>Total</b>	<b>96,81</b>	<b>135,73</b>	<b>127,63</b>	<b>171,62</b>	<b>91,05</b>	<b>121,07</b>
<b>Año 2003</b>						
<b>Mujeres</b>						
De 16 a 19 años	8,7	4,1	4,2	1,5	0,9	19,4
De 20 a 24 años	19,8	11,9	9,7	12,1	3,1	56,5
De 25 a 29 años	20,0	11,1	10,6	17,6	4,0	63,3
De 30 a 34 años	17,4	9,2	9,2	12,2	3,3	51,2
De 35 a 44 años	25,5	14,9	13,8	21,1	6,1	81,4
De 45 a 54 años	11,7	6,5	6,1	12,5	3,3	40,1
De 55 y más años	5,0	3,1	3,1	3,6	1,0	15,8
<b>Total</b>	<b>108,2</b>	<b>60,7</b>	<b>56,5</b>	<b>80,6</b>	<b>21,7</b>	<b>327,8</b>
<b>Hombres</b>						
De 16 a 19 años	9,4	4,9	3,1	2,4	1,4	21,1
De 20 a 24 años	20,0	9,8	7,1	7,2	3,0	47,2
De 25 a 29 años	18,4	9,3	9,0	7,1	3,4	47,1
De 30 a 34 años	15,2	6,9	5,7	4,7	4,4	36,9
De 35 a 44 años	25,7	11,3	6,7	8,2	5,5	57,4
De 45 a 54 años	15,5	6,9	4,9	7,9	2,9	38,1
De 55 y más años	7,3	4,5	3,8	7,3	1,2	24,2
<b>Total</b>	<b>111,6</b>	<b>53,6</b>	<b>40,4</b>	<b>44,7</b>	<b>21,7</b>	<b>272,0</b>

CONTINUA →

## 4. Mercado de trabajo

### 4.3.9. Evolución de la población parada según sexo y grupo de edad por tiempo de búsqueda de empleo en Andalucía. Años 1999-2004<sup>a</sup> (miles de personas) (media anual)

CONTINUACIÓN

	Menos de 6 meses	De 6 meses a menos de 1 año	De 1 año a menos de 2 años	De 2 ó más años	Ya lo ha encontrado	Total
<b>IF<sup>b</sup></b>						
De 16 a 19 años	92,39	84,70	136,47	63,30	67,06	<b>92,12</b>
De 20 a 24 años	99,00	120,78	135,40	168,86	102,34	<b>119,88</b>
De 25 a 29 años	108,97	119,11	117,36	248,14	119,53	<b>134,28</b>
De 30 a 34 años	114,35	133,01	159,58	258,70	74,82	<b>138,59</b>
De 35 a 44 años	99,24	132,07	204,71	257,63	110,34	<b>141,67</b>
De 45 a 54 años	75,23	93,72	126,08	158,84	113,63	<b>105,30</b>
De 55 y más años	69,13	68,68	80,34	48,76	85,88	<b>65,45</b>
<b>Total</b>	<b>96,97</b>	<b>113,25</b>	<b>140,11</b>	<b>180,12</b>	<b>99,90</b>	<b>120,49</b>
<b>Año 2004</b>						
<b>Mujeres</b>						
De 16 a 19 años	8,5	3,5	2,3	1,6	0,9	<b>16,8</b>
De 20 a 24 años	22,7	8,7	9,5	8,8	3,1	<b>52,8</b>
De 25 a 29 años	22,5	9,7	9,5	13,6	5,1	<b>60,2</b>
De 30 a 34 años	17,9	9,4	7,6	11,1	3,8	<b>49,8</b>
De 35 a 44 años	28,5	14,1	10,0	16,4	5,6	<b>74,6</b>
De 45 a 54 años	13,7	7,5	6,3	12,0	3,3	<b>42,7</b>
De 55 y más años	4,8	2,4	2,1	4,0	1,1	<b>14,5</b>
<b>Total</b>	<b>118,5</b>	<b>55,2</b>	<b>47,3</b>	<b>67,5</b>	<b>22,9</b>	<b>311,4</b>
<b>Hombres</b>						
De 16 a 19 años	11,6	3,9	2,4	1,3	2,1	<b>21,3</b>
De 20 a 24 años	17,7	8,8	5,5	7,1	3,6	<b>42,6</b>
De 25 a 29 años	18,6	8,1	7,8	6,6	3,5	<b>44,6</b>
De 30 a 34 años	14,5	6,4	5,0	4,2	3,7	<b>33,7</b>
De 35 a 44 años	24,6	9,4	6,6	7,6	6,5	<b>54,7</b>
De 45 a 54 años	16,1	6,3	5,4	7,3	3,9	<b>38,9</b>
De 55 y más años	8,6	3,8	2,0	5,1	1,6	<b>21,1</b>
<b>Total</b>	<b>111,6</b>	<b>46,5</b>	<b>34,8</b>	<b>39,1</b>	<b>24,9</b>	<b>256,9</b>
<b>IF<sup>b</sup></b>						
De 16 a 19 años	73,28	89,21	95,21	123,56	41,83	<b>78,72</b>
De 20 a 24 años	128,29	98,90	172,39	124,04	86,12	<b>123,72</b>
De 25 a 29 años	120,71	119,75	120,83	205,29	146,16	<b>135,06</b>
De 30 a 34 años	123,70	147,27	152,51	267,81	101,87	<b>147,74</b>
De 35 a 44 años	115,88	150,32	150,77	216,24	87,00	<b>136,51</b>
De 45 a 54 años	84,98	119,94	115,86	164,71	84,74	<b>109,75</b>
De 55 y más años	56,11	64,50	106,40	78,82	67,92	<b>68,74</b>
<b>Total</b>	<b>106,19</b>	<b>118,73</b>	<b>135,90</b>	<b>172,54</b>	<b>91,94</b>	<b>121,20</b>

FUENTE: IEA. El mercado de trabajo en Andalucía. Datos estructurales 2005

<sup>a</sup>Los datos de paro, desde el primer trimestre de 2001 en adelante, reflejan la nueva definición de parado establecida en el Reglamento 1897/2000 de la CE y no son directamente comparables con los de periodos anteriores.

<sup>b</sup>Índice de Feminización.



#### 4.3.10. Evolución del paro registrado según sexo por tiempo de búsqueda de empleo en Andalucía. Años 1999-2004 (datos a diciembre)

	Menos de 3 meses	De 3 a 6 meses	De 6 a 9 meses	De 9 a 12 meses	De 12 a 15 meses	De 15 a 18 meses	De 18 a 21 meses	De 21 a 24 meses	Más de 24 meses	Total
<b>Mujeres</b>										
1999	59.317	28.106	14.983	12.047	9.239	7.681	5.323	5.148	51.809	<b>193.653</b>
2000	61.840	31.016	15.980	13.291	9.684	8.126	5.875	5.117	46.959	<b>197.888</b>
2001	68.812	31.192	14.790	12.604	9.198	8.315	5.508	5.406	43.205	<b>199.030</b>
2002	66.723	31.668	18.057	15.066	12.986	10.169	6.011	5.738	44.528	<b>210.946</b>
2003	64.088	31.768	16.223	14.079	11.459	9.844	7.396	7.238	48.567	<b>210.662</b>
2004	61.340	30.038	16.348	14.146	10.935	9.556	6.191	6.295	49.342	<b>204.191</b>
<b>Hombres</b>										
1999	66.237	24.154	13.556	8.843	7.385	5.050	4.067	3.341	27.834	<b>160.467</b>
2000	65.386	23.758	12.436	9.097	6.524	4.985	3.929	2.916	23.446	<b>152.477</b>
2001	68.621	24.792	12.537	8.723	6.322	4.731	3.645	3.113	21.191	<b>153.675</b>
2002	73.362	26.050	13.672	9.997	7.419	5.439	4.076	3.365	20.933	<b>164.313</b>
2003	70.308	24.849	12.599	8.671	6.427	4.842	3.969	3.212	20.758	<b>155.635</b>
2004	62.176	23.590	11.936	8.426	6.532	4.848	3.355	2.920	19.862	<b>143.645</b>
<b>IF*</b>										
1999	89,55	116,36	110,53	136,23	125,10	152,10	130,88	154,09	186,14	<b>120,68</b>
2000	94,58	130,55	128,50	146,10	148,44	163,01	149,53	175,48	200,29	<b>129,78</b>
2001	100,28	125,81	117,97	144,49	145,49	175,76	151,11	173,66	203,88	<b>129,51</b>
2002	90,95	121,57	132,07	150,71	175,04	186,96	147,47	170,52	212,72	<b>128,38</b>
2003	91,15	127,84	128,76	162,37	178,29	203,30	186,34	225,34	233,97	<b>135,36</b>
2004	98,66	127,33	136,96	167,89	167,41	197,11	184,53	215,58	248,42	<b>142,15</b>

FUENTE: INEM. WEB

\*Índice de Feminización.

## 4. Mercado de trabajo

### 4.3.11. Paro registrado según sexo por tiempo de búsqueda de empleo y provincia. Año 2004

(datos a diciembre)

	Menos de 3 meses	De 3 a 6 meses	De 6 a 9 meses	De 9 a 12 meses	De 12 a 15 meses	De 15 a 18 meses	De 18 a 21 meses	De 21 a 24 meses	Más de 24 meses	Total
<b>Mujeres</b>										
<b>Andalucía</b>										
Almería	2.880	1.333	858	519	361	296	270	197	984	<b>7.698</b>
Cádiz	13.489	7.108	3.762	3.384	2.610	2.152	1.380	1.415	9.997	<b>45.297</b>
Córdoba	6.003	3.241	1.950	1.735	1.293	1.124	801	834	6.063	<b>23.044</b>
Granada	6.343	3.038	1.481	1.367	1.057	950	625	575	3.486	<b>18.922</b>
Huelva	3.281	1.584	866	654	522	476	287	312	1.987	<b>9.969</b>
Jaén	3.547	2.034	1.080	1.004	734	749	448	444	3.539	<b>13.579</b>
Málaga	10.279	4.367	2.437	2.123	1.619	1.377	878	894	8.037	<b>32.011</b>
Sevilla	15.518	7.333	3.914	3.360	2.739	2.432	1.502	1.624	15.249	<b>53.671</b>
<b>Total</b>	<b>61.340</b>	<b>30.038</b>	<b>16.348</b>	<b>14.146</b>	<b>10.935</b>	<b>9.556</b>	<b>6.191</b>	<b>6.295</b>	<b>49.342</b>	<b>204.191</b>
<b>España</b>	<b>321.666</b>	<b>144.578</b>	<b>79.313</b>	<b>69.533</b>	<b>52.155</b>	<b>41.049</b>	<b>29.577</b>	<b>28.734</b>	<b>208.055</b>	<b>974.660</b>
<b>Hombres</b>										
<b>Andalucía</b>										
Almería	2.824	1.073	526	327	277	192	136	119	694	<b>6.168</b>
Cádiz	14.008	5.540	2.616	1.759	1.461	1.085	763	593	4.315	<b>32.140</b>
Córdoba	6.332	2.506	1.385	955	654	506	371	353	2.512	<b>15.574</b>
Granada	6.774	2.425	1.206	895	702	487	365	294	1.849	<b>14.997</b>
Huelva	3.950	1.386	693	387	324	228	174	138	781	<b>8.061</b>
Jaén	3.872	1.204	606	488	315	221	164	140	770	<b>7.780</b>
Málaga	9.728	3.734	2.074	1.526	1.197	841	561	461	3.401	<b>23.523</b>
Sevilla	14.688	5.722	2.830	2.089	1.602	1.288	821	822	5.540	<b>35.402</b>
<b>Total</b>	<b>62.176</b>	<b>23.590</b>	<b>11.936</b>	<b>8.426</b>	<b>6.532</b>	<b>4.848</b>	<b>3.355</b>	<b>2.920</b>	<b>19.862</b>	<b>143.645</b>
<b>España</b>	<b>305.995</b>	<b>113.178</b>	<b>60.181</b>	<b>45.895</b>	<b>34.136</b>	<b>23.003</b>	<b>17.334</b>	<b>15.459</b>	<b>80.449</b>	<b>695.630</b>
<b>IF*</b>										
<b>Andalucía</b>										
Almería	101,98	124,23	163,12	158,72	130,32	154,17	198,53	165,55	141,79	<b>124,81</b>
Cádiz	96,29	128,30	143,81	192,38	178,64	198,34	180,87	238,62	231,68	<b>140,94</b>
Córdoba	94,80	129,33	140,79	181,68	197,71	222,13	215,90	236,26	241,36	<b>147,96</b>
Granada	93,64	125,28	122,80	152,74	150,57	195,07	171,23	195,58	188,53	<b>126,17</b>
Huelva	83,06	114,29	124,96	168,99	161,11	208,77	164,94	226,09	254,42	<b>123,67</b>
Jaén	91,61	168,94	178,22	205,74	233,02	338,91	273,17	317,14	459,61	<b>174,54</b>
Málaga	105,66	116,95	117,50	139,12	135,25	163,73	156,51	193,93	236,31	<b>136,08</b>
Sevilla	105,65	128,15	138,30	160,84	170,97	188,82	182,95	197,57	275,25	<b>151,60</b>
<b>Total</b>	<b>98,66</b>	<b>127,33</b>	<b>136,96</b>	<b>167,89</b>	<b>167,41</b>	<b>197,11</b>	<b>184,53</b>	<b>215,58</b>	<b>248,42</b>	<b>142,15</b>
<b>España</b>	<b>105,12</b>	<b>127,74</b>	<b>131,79</b>	<b>151,50</b>	<b>152,79</b>	<b>178,45</b>	<b>170,63</b>	<b>185,87</b>	<b>258,62</b>	<b>140,11</b>

FUENTE: INEM. WEB

\*Índice de Feminización.

#### 4.3.12.G. Índice de feminización del paro registrado por tiempo de búsqueda de empleo en Andalucía. Año 2004 (datos a diciembre)

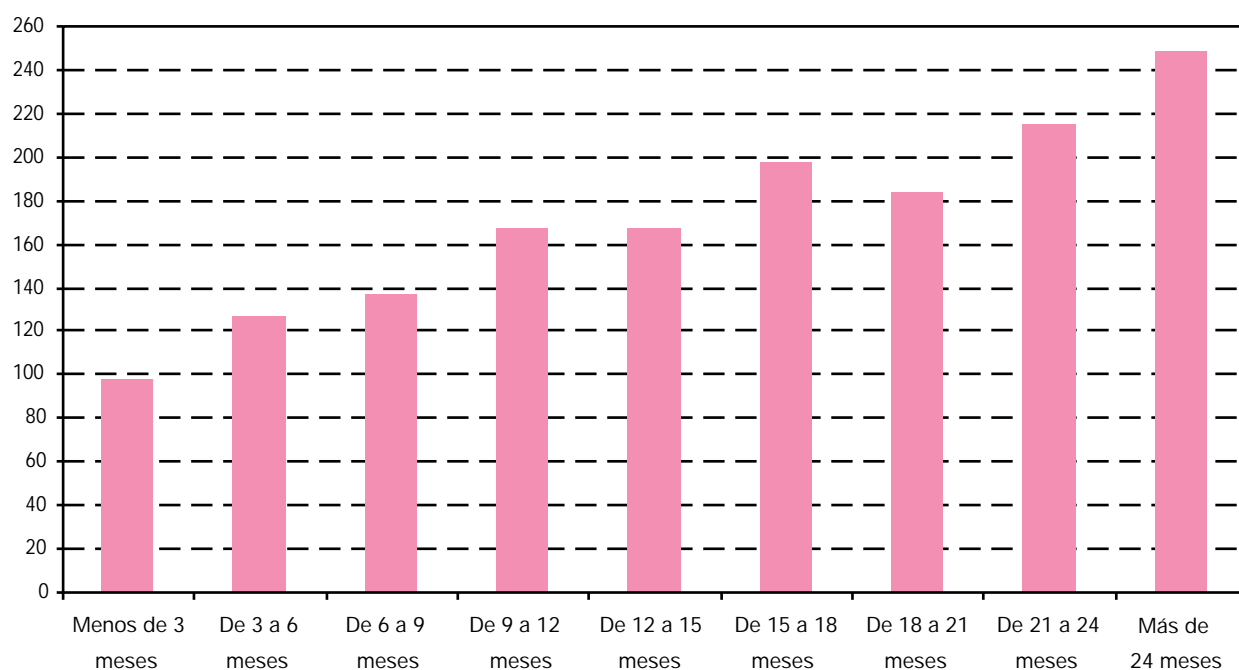

FUENTE: INEM. WEB

#### 4.3.13. Evolución del número de beneficiarios de prestaciones por desempleo<sup>a</sup> por sexo y provincia. Años 2000-2004 (miles de personas) (media anual)

	2000			2001			2002			2003			2004		
	Mujeres	Hombres	IF <sup>b</sup>	Mujeres	Hombres	IF <sup>b</sup>	Mujeres	Hombres	IF <sup>b</sup>	Mujeres	Hombres	IF <sup>b</sup>	Mujeres	Hombres	IF <sup>b</sup>
<b>Andalucía</b>															
Almería	5,3	5,2	102,31	5,9	5,3	111,17	6,4	5,8	110,54	6,8	5,9	115,42	7,4	6,2	119,35
Cádiz	8,6	19,5	44,11	9,4	20,1	46,99	12,0	21,7	55,12	11,8	21,2	55,72	14,1	21,0	67,14
Córdoba	5,4	11,3	47,67	5,9	11,7	50,49	7,4	11,8	62,57	7,3	11,4	64,03	8,7	11,5	75,65
Granada	6,1	9,8	62,06	6,8	10,3	65,30	8,1	11,1	72,48	8,3	11,0	75,83	9,4	11,3	83,19
Huelva	2,9	6,4	45,68	3,4	6,9	48,92	4,0	7,9	51,20	4,1	7,6	54,26	5,2	7,7	67,53
Jaén	4,3	7,6	56,42	4,6	7,7	59,62	5,2	8,0	65,53	5,1	7,9	65,53	6,4	8,6	74,42
Málaga	11,7	16,5	70,45	12,1	15,8	76,24	14,6	16,6	88,06	13,8	16,3	84,74	15,5	17,3	89,60
Sevilla	13,0	25,0	52,17	14,8	26,1	56,86	19,2	27,1	70,73	17,8	26,3	67,47	21,6	26,9	80,30
<b>Total</b>	<b>57,3</b>	<b>101,3</b>	<b>56,51</b>	<b>62,9</b>	<b>103,9</b>	<b>60,49</b>	<b>76,9</b>	<b>110,0</b>	<b>69,90</b>	<b>75,1</b>	<b>107,6</b>	<b>69,81</b>	<b>88,5</b>	<b>110,6</b>	<b>80,02</b>
<b>España</b>	<b>371,1</b>	<b>447,1</b>	<b>83,01</b>	<b>405,3</b>	<b>460,8</b>	<b>87,96</b>	<b>471,6</b>	<b>499,2</b>	<b>94,46</b>	<b>480,6</b>	<b>523,7</b>	<b>91,77</b>	<b>521,5</b>	<b>543,6</b>	<b>95,93</b>

FUENTE: Servicio Público de Empleo Estatal (SPEE). Subdirección General de Prestaciones

<sup>a</sup>Se incluyen tanto los beneficiarios de prestaciones de nivel contributivo como los que reciben subsidios de nivel asistencial, salvo los perceptores del subsidio de los eventuales agrarios. Los beneficiarios del subsidio por desempleo incluyen la Renta Activa de Inserción.

<sup>b</sup>Índice de Feminización.

## 4. Mercado de trabajo

### 4.3.14. Evolución del número de beneficiarios de prestaciones por desempleo (nivel contributivo) por sexo y provincia. Años 2000-2004 (miles de personas) (media anual)

	2000			2001			2002			2003			2004		
	Mujeres	Hombres	IF*	Mujeres	Hombres	IF*	Mujeres	Hombres	IF*	Mujeres	Hombres	IF*	Mujeres	Hombres	IF*
<b>Andalucía</b>															
Almería	2,3	2,6	85,88	2,7	2,9	92,76	2,9	3,4	84,69	3,3	3,5	93,55	3,7	3,8	97,37
Cádiz	3,5	8,5	40,80	3,9	9,5	40,80	4,6	10,8	42,59	5,1	11,1	46,14	5,6	11,0	50,91
Córdoba	2,3	4,8	49,29	2,6	5,3	49,50	2,9	5,5	53,78	3,2	5,7	57,01	3,4	5,6	60,71
Granada	2,6	4,1	61,99	3,0	4,9	60,40	3,3	5,5	59,02	3,6	5,9	61,65	4,1	6,2	66,13
Huelva	1,2	3,2	38,04	1,4	3,7	38,67	1,6	4,6	35,56	1,8	4,3	41,27	1,9	4,1	46,34
Jaén	1,9	3,8	48,84	2,2	4,3	49,92	2,4	4,7	50,67	2,4	4,4	54,28	2,7	4,7	57,45
Málaga	5,2	7,3	71,85	5,9	7,7	76,06	6,7	8,8	76,27	7,3	9,4	77,54	7,8	10,4	75,00
Sevilla	5,5	11,5	47,71	6,4	12,7	50,59	7,0	13,5	52,00	7,8	13,9	56,29	8,3	13,8	60,14
<b>Total</b>	<b>24,5</b>	<b>45,9</b>	<b>53,32</b>	<b>28,1</b>	<b>51,1</b>	<b>54,93</b>	<b>31,4</b>	<b>56,8</b>	<b>55,35</b>	<b>34,6</b>	<b>58,2</b>	<b>59,41</b>	<b>37,5</b>	<b>59,6</b>	<b>62,92</b>
<b>España</b>	<b>199,0</b>	<b>247,4</b>	<b>80,44</b>	<b>228,0</b>	<b>273,3</b>	<b>83,42</b>	<b>255,6</b>	<b>310,3</b>	<b>82,37</b>	<b>286,2</b>	<b>343,9</b>	<b>83,21</b>	<b>302,7</b>	<b>360,4</b>	<b>83,99</b>

FUENTE: Servicio Público de Empleo Estatal (SPEE). Subdirección General de Prestaciones

\*Índice de Feminización.

### 4.3.15. Evolución del número de beneficiarios de subsidio por desempleo<sup>a</sup> (nivel asistencial) por sexo y provincia. Años 2000-2004 (miles de personas) (media anual)

	2000			2001			2002			2003			2004		
	Mujeres	Hombres	IF <sup>b</sup>	Mujeres	Hombres	IF <sup>b</sup>	Mujeres	Hombres	IF <sup>b</sup>	Mujeres	Hombres	IF <sup>b</sup>	Mujeres	Hombres	IF <sup>b</sup>
<b>Andalucía</b>															
Almería	3,0	2,5	119,66	3,2	2,4	133,98	3,6	2,4	146,48	3,5	2,4	148,24	3,5	2,3	152,17
Cádiz	5,1	11,0	46,68	5,5	10,5	52,62	7,4	10,9	67,54	6,7	10,1	66,27	6,1	9,1	67,03
Córdoba	3,0	6,5	46,50	3,3	6,5	51,30	4,4	6,3	70,18	4,1	5,7	70,98	3,9	5,4	72,22
Granada	3,5	5,7	62,12	3,8	5,5	69,70	4,8	5,6	85,90	4,7	5,1	92,33	4,7	4,8	97,92
Huelva	1,7	3,2	53,16	1,9	3,1	61,10	2,4	3,3	72,56	2,4	3,3	71,04	2,6	3,4	76,47
Jaén	2,4	3,8	64,15	2,4	3,4	71,95	2,9	3,3	86,70	2,8	3,4	79,97	3,1	3,8	81,58
Málaga	6,4	9,3	69,37	6,2	8,1	76,41	7,9	7,8	101,40	6,5	6,9	94,62	6,0	6,3	95,24
Sevilla	7,5	13,5	55,96	8,4	13,4	62,80	12,1	13,6	89,44	10,0	12,5	79,90	9,2	11,6	79,31
<b>Total</b>	<b>32,8</b>	<b>55,5</b>	<b>59,15</b>	<b>34,8</b>	<b>52,8</b>	<b>65,86</b>	<b>45,4</b>	<b>53,2</b>	<b>85,44</b>	<b>40,5</b>	<b>49,4</b>	<b>82,07</b>	<b>39,2</b>	<b>46,9</b>	<b>83,58</b>
<b>España</b>	<b>170,0</b>	<b>197,8</b>	<b>85,95</b>	<b>172,7</b>	<b>184,3</b>	<b>93,71</b>	<b>216,0</b>	<b>188,9</b>	<b>114,33</b>	<b>194,4</b>	<b>179,8</b>	<b>108,15</b>	<b>189,8</b>	<b>172,9</b>	<b>109,77</b>

FUENTE: Servicio Público de Empleo Estatal (SPEE). Subdirección General de Prestaciones

<sup>a</sup>Los beneficiarios del subsidio por desempleo incluyen la Renta Activa de Inserción.

<sup>b</sup>Índice de Feminización.

#### 4.3.16. Evolución de la tasa de cobertura bruta\* de los beneficiarios de prestaciones por desempleo por sexo y provincia. Años 2000-2004

	2000		2001		2002		2003		2004	
	Mujeres	Hombres	Mujeres	Hombres	Mujeres	Hombres	Mujeres	Hombres	Mujeres	Hombres
Almería	68,42	90,60	73,21	94,81	77,29	94,89	77,32	93,71	90,89	98,24
Cádiz	21,68	50,38	23,74	63,93	28,07	64,62	26,56	64,38	33,48	67,08
Córdoba	23,82	66,29	25,95	70,83	30,62	68,26	29,82	70,31	39,39	74,99
Granada	32,16	67,27	35,24	72,35	41,15	72,24	40,31	71,27	50,98	78,09
Huelva	30,00	84,71	34,46	90,76	40,26	93,29	40,17	93,81	54,05	99,95
Jaén	32,35	91,69	35,57	94,46	38,91	91,06	38,82	97,89	49,11	107,53
Málaga	33,47	65,55	36,19	68,17	43,15	70,92	40,19	70,14	51,54	76,93
Sevilla	23,93	60,38	27,65	66,46	33,84	66,64	30,92	68,49	41,89	76,21
<b>Andalucía</b>	<b>28,42</b>	<b>66,61</b>	<b>31,52</b>	<b>71,17</b>	<b>36,81</b>	<b>71,58</b>	<b>35,13</b>	<b>72,37</b>	<b>45,27</b>	<b>78,42</b>

FUENTE: Servicio Público de Empleo Estatal (SPEE). Subdirección General de Prestaciones

\*Tasa bruta = Perceptores de prestaciones económicas (excluidos desempleo parcial y subsidio especial de eventuales agrarios), dividido por paro registrado y multiplicado por cien.

#### 4.3.17. Evolución de la tasa de cobertura bruta de los beneficiarios de prestaciones (nivel contributivo) por desempleo por sexo y provincia. Años 2000-2004

	2000		2001		2002		2003		2004	
	Mujeres	Hombres	Mujeres	Hombres	Mujeres	Hombres	Mujeres	Hombres	Mujeres	Hombres
Almería	28,84	46,55	33,80	52,47	34,44	55,19	37,61	56,24	45,24	59,98
Cádiz	8,77	26,42	9,80	30,41	10,80	32,17	11,52	33,73	13,13	35,13
Córdoba	10,38	27,93	11,45	31,88	12,21	31,67	13,19	34,94	15,30	36,53
Granada	13,55	28,37	15,42	34,24	16,73	36,07	17,63	38,34	22,00	42,55
Huelva	12,35	41,89	14,79	49,29	16,14	53,86	17,22	52,88	20,64	53,09
Jaén	14,15	46,32	16,67	52,88	17,68	53,50	18,08	55,03	20,78	58,11
Málaga	14,97	28,75	17,58	33,18	19,84	37,64	21,28	40,58	25,89	46,34
Sevilla	10,07	27,77	11,98	32,37	12,43	33,30	13,57	36,04	16,08	39,29
<b>Andalucía</b>	<b>12,13</b>	<b>30,14</b>	<b>14,08</b>	<b>36,00</b>	<b>15,07</b>	<b>36,96</b>	<b>16,18</b>	<b>39,16</b>	<b>19,19</b>	<b>42,28</b>

FUENTE: Servicio Público de Empleo Estatal (SPEE). Subdirección General de Prestaciones

## 4. Mercado de trabajo

### 4.3.18. Evolución de la tasa de cobertura bruta de los beneficiarios de subsidio (nivel asistencial) por desempleo por sexo y provincia. Años 2000-2004

	2000		2001		2002		2003		2004	
	Mujeres	Hombres	Mujeres	Hombres	Mujeres	Hombres	Mujeres	Hombres	Mujeres	Hombres
Almería	37,77	44,05	39,41	42,34	42,85	39,70	39,70	37,47	45,66	38,26
Cádiz	12,91	33,98	13,94	33,52	17,27	32,45	15,04	30,65	20,35	31,95
Córdoba	13,41	38,36	14,50	38,95	18,41	36,59	16,63	35,36	24,09	38,47
Granada	16,61	38,90	19,82	38,11	24,42	36,17	22,68	32,93	28,98	35,54
Huelva	17,55	42,82	19,67	41,47	24,12	39,44	22,95	40,94	33,40	46,86
Jaén	18,20	45,37	18,90	41,58	21,23	37,56	20,74	42,86	28,33	49,42
Málaga	18,50	36,80	18,61	34,99	23,31	33,27	18,91	29,56	25,65	30,59
Sevilla	13,86	32,81	15,67	34,09	21,41	33,34	17,35	32,45	25,81	36,92
<b>Andalucía</b>	<b>16,28</b>	<b>34,47</b>	<b>17,45</b>	<b>36,17</b>	<b>21,78</b>	<b>34,61</b>	<b>18,95</b>	<b>33,21</b>	<b>26,08</b>	<b>36,15</b>

FUENTE: Servicio Público de Empleo Estatal (SPEE). Subdirección General de Prestaciones

**4.3.19. Evolución del número de trabajadores eventuales agrarios subsidiados<sup>a</sup> por sexo y provincia.**  
**Años 2000-2004** (miles de personas) (media anual)

	2000			2001			2002			2003			2004		
	Mujeres	Hombres	IF <sup>b</sup>	Mujeres	Hombres	IF <sup>b</sup>	Mujeres	Hombres	IF <sup>b</sup>	Mujeres	Hombres	IF <sup>b</sup>	Mujeres	Hombres	IF <sup>b</sup>
<b>Andalucía</b>															
Almería	4,4	4,1	107,77	4,8	3,9	124,75	4,7	3,8	125,26	4,2	3,4	123,82	4,0	3,2	125,00
Cádiz	9,0	8,5	105,27	9,4	8,4	111,62	9,2	7,7	118,35	8,6	7,0	123,29	8,2	6,3	130,16
Córdoba	21,5	12,6	170,90	22,3	12,5	177,97	21,8	11,9	182,77	20,2	10,8	187,04	19,2	9,9	193,94
Granada	15,6	9,7	160,08	16,4	9,6	170,02	15,3	8,8	173,55	14,3	8,2	174,39	14,4	8,1	177,78
Huelva	10,7	6,4	166,41	11,0	6,8	162,82	10,6	6,4	167,28	9,7	5,7	170,18	9,4	5,4	174,07
Jaén	13,5	10,1	133,66	14,4	10,2	140,67	14,7	10,0	147,11	11,8	8,0	147,50	14,3	9,4	152,13
Málaga	11,6	8,1	143,02	12,1	7,7	155,77	11,4	7,0	163,64	9,8	6,0	163,33	9,7	5,6	173,21
Sevilla	29,3	20,5	143,14	32,7	21,8	149,95	32,2	20,6	156,46	28,2	17,8	158,43	27,0	16,0	168,75
<b>Total</b>	<b>115,5</b>	<b>80,0</b>	<b>144,39</b>	<b>123,0</b>	<b>80,9</b>	<b>151,96</b>	<b>119,9</b>	<b>76,2</b>	<b>157,46</b>	<b>106,9</b>	<b>67,1</b>	<b>159,33</b>	<b>106,2</b>	<b>63,9</b>	<b>166,20</b>
<b>España</b>	<b>126,3</b>	<b>97,9</b>	<b>129,01</b>	<b>134,7</b>	<b>98,8</b>	<b>136,34</b>	<b>131,6</b>	<b>93,1</b>	<b>141,37</b>	<b>118,3</b>	<b>83,7</b>	<b>141,35</b>	<b>117,2</b>	<b>80,0</b>	<b>146,50</b>

FUENTE: Servicio Público de Empleo Estatal (SPEE). Subdirección General de Prestaciones

<sup>a</sup>Este subsidio sólo está implantado en Andalucía y Extremadura.

<sup>b</sup>Índice de Feminización.

## 4. Mercado de trabajo

4.4. Calidad de vida en el trabajo (duración, satisfacción, seguridad, relaciones laborales, conflictividad, etc.)

### 4.4.1. Evolución de la población asalariada según sexo y tipo de jornada por tipo de contrato en Andalucía. Años 2000-2004 (miles de personas) (media anual)

	Indefinido	Temporal	No clasificables	Total
<b>Año 2000</b>				
<b>Mujeres</b>				
Completa	286,5	221,9	-	508,4
Parcial	39,3	72,4	-	111,7
<b>Total</b>	<b>325,8</b>	<b>294,3</b>	-	<b>620,1</b>
<b>Hombres</b>				
Completa	653,0	499,5	-	1.152,5
Parcial	6,9	30,8	-	37,7
<b>Total</b>	<b>659,9</b>	<b>530,3</b>	-	<b>1.190,2</b>
<b>IF*</b>				
Completa	43,88	44,43	np	44,12
Parcial	569,83	235,01	np	296,20
<b>Total</b>	<b>49,37</b>	<b>55,50</b>	<b>np</b>	<b>52,10</b>
<b>Año 2001</b>				
<b>Mujeres</b>				
Completa	298,9	246,2	-	545,1
Parcial	39,7	82,1	-	121,8
<b>Total</b>	<b>338,6</b>	<b>328,4</b>	-	<b>667,0</b>
<b>Hombres</b>				
Completa	695,0	531,1	-	1.226,2
Parcial	7,2	31,8	-	39,1
<b>Total</b>	<b>702,3</b>	<b>562,9</b>	-	<b>1.265,2</b>
<b>IF*</b>				
Completa	43,01	46,36	np	44,46
Parcial	548,19	258,08	np	311,84
<b>Total</b>	<b>48,22</b>	<b>58,33</b>	<b>np</b>	<b>52,72</b>
<b>Año 2002</b>				
<b>Mujeres</b>				
Completa	324,0	257,6	-	581,6
Parcial	45,5	89,4	-	134,9
<b>Total</b>	<b>369,5</b>	<b>347,0</b>	-	<b>716,5</b>
<b>Hombres</b>				
Completa	727,8	556,0	-	1.283,8
Parcial	9,6	30,6	-	40,2
<b>Total</b>	<b>737,4</b>	<b>586,6</b>	-	<b>1.323,9</b>

CONTINUA ➔



**4.4.1. Evolución de la población asalariada según sexo y tipo de jornada por tipo de contrato en Andalucía.**  
**Años 2000-2004** (miles de personas) (media anual)

CONTINUACIÓN

	Indefinido	Temporal	No clasificables	Total
<b>IF*</b>				
Completa	44,51	46,34	np	<b>45,30</b>
Parcial	476,01	292,06	np	<b>335,88</b>
<b>Total</b>	<b>50,11</b>	<b>59,16</b>	<b>np</b>	<b>54,12</b>
<b>Año 2003</b>				
<b>Mujeres</b>				
Completa	353,6	281,9	-	<b>635,5</b>
Parcial	51,5	100,5	-	<b>152,1</b>
<b>Total</b>	<b>405,2</b>	<b>382,4</b>	-	<b>787,6</b>
<b>Hombres</b>				
Completa	773,8	567,4	-	<b>1.341,2</b>
Parcial	9,0	30,6	-	<b>39,6</b>
<b>Total</b>	<b>782,8</b>	<b>598,0</b>	-	<b>1.380,8</b>
<b>IF*</b>				
Completa	45,70	49,68	np	<b>47,38</b>
Parcial	571,27	328,90	np	<b>384,13</b>
<b>Total</b>	<b>51,76</b>	<b>63,95</b>	<b>np</b>	<b>57,04</b>
<b>Año 2004</b>				
<b>Mujeres</b>				
Completa	371,8	296,3	-	<b>668,2</b>
Parcial	50,6	109,9	-	<b>160,5</b>
<b>Total</b>	<b>422,4</b>	<b>406,2</b>	-	<b>828,7</b>
<b>Hombres</b>				
Completa	793,4	583,6	-	<b>1.376,9</b>
Parcial	9,7	32,5	-	<b>42,1</b>
<b>Total</b>	<b>803,1</b>	<b>616,0</b>	-	<b>1.419,1</b>
<b>IF*</b>				
Completa	46,87	50,78	np	<b>48,53</b>
Parcial	522,84	338,50	np	<b>380,84</b>
<b>Total</b>	<b>52,60</b>	<b>65,95</b>	<b>np</b>	<b>58,39</b>

FUENTE: IEA. Explotación de la Encuesta de Población Activa del INE

\*Índice de Feminización.

## 4. Mercado de trabajo

### 4.4.2. Evolución de los efectivos laborales con remuneración igual al salario mínimo interprofesional por sexo. Años 1999-2004 (datos trimestrales) (miles de personas)

	Andalucía			España		
	Mujeres	Hombres	IF*	Mujeres	Hombres	IF*
<b>Año 1999</b>						
Primer trimestre	18,0	27,1	66,42	117,1	141,6	82,70
Segundo trimestre	16,7	21,5	77,67	108,2	129	83,88
Tercer trimestre	13,0	18,3	71,04	89,9	88,6	101,47
Cuarto trimestre	8,6	22,9	37,55	85,3	115,7	73,73
<b>Año 2000</b>						
Primer trimestre	10,9	11,5	94,78	76	79,8	95,24
Segundo trimestre	9,4	12,7	74,02	78,2	69,4	112,68
Tercer trimestre	13,5	10,5	128,57	94,4	84,4	111,85
Cuarto trimestre	6,7	4,4	152,27	50,8	41,3	123,00
<b>Año 2001</b>						
Primer trimestre	8,1	12,6	64,29	70,1	57,7	121,49
Segundo trimestre	1,5	1,6	93,75	37,9	23,3	162,66
Tercer trimestre	3,4	5,3	64,15	45,3	34,7	130,55
Cuarto trimestre	3,6	8,6	41,86	46,1	48,6	94,86
<b>Año 2002</b>						
Primer trimestre	6,9	3,9	176,92	25,6	26,6	96,24
Segundo trimestre	4,7	5,1	92,16	46,2	57,1	80,91
Tercer trimestre	10,0	6,8	147,06	44,3	49,7	89,13
Cuarto trimestre	10,6	8,8	120,45	50,3	42,3	118,91
<b>Año 2003</b>						
Primer trimestre	10,1	12,3	82,11	48,6	49,3	98,58
Segundo trimestre	5,9	8,5	69,41	42,7	36,1	118,28
Tercer trimestre	8,8	8,9	98,88	53,0	43,9	120,73
Cuarto trimestre	11,6	8,0	145,00	74,6	43,2	172,69
<b>Año 2004</b>						
Primer trimestre	5,5	8,7	63,22	49,9	42,8	116,59
Segundo trimestre	4,0	5,9	67,80	45,3	35,7	126,89
Tercer trimestre	7,7	11,0	70,00	55,3	41,4	133,57
Cuarto trimestre	17,3	9,8	176,53	55,6	37,0	150,27

FUENTE: Ministerio de Trabajo y Asuntos Sociales. Encuesta de coyuntura laboral

\*Índice de Feminización.

#### 4.4.3.G. Evolución del índice de feminización de los efectivos laborales con remuneración igual al salario mínimo interprofesional. Años 1997-2004



FUENTE: Ministerio de Trabajo y Asuntos Sociales. Encuesta de coyuntura laboral

#### 4.4.4. Evolución del número de contratos de trabajo registrados según sexo y tipo por grupo de edad en Andalucía. Años 2000-2004

	Menos de 25 años	De 25 a 29 años	De 30 a 39 años	De 40 a 44 años	De 45 y más años	Total
<b>Mujeres</b>						
<b>Año 2000</b>						
Indefinidos	5.559	6.868	3.754	844	2.023	19.048
Temporales	191.417	158.842	234.057	83.171	141.501	808.988
Parcial	101.579	59.888	55.264	15.595	14.946	247.272
Formación	..	..	..	..	..	8.851
Otros	17.388	14.779	28.675	10.722	19.155	90.719
<b>Total</b>	<b>315.943</b>	<b>240.377</b>	<b>321.750</b>	<b>110.332</b>	<b>177.625</b>	<b>1.174.878</b>
<b>Año 2001</b>						
Indefinidos	4.030	5.312	4.413	1.088	2.121	16.964
Temporales	200.967	164.972	251.666	93.243	154.731	865.579
Parcial	108.582	65.851	62.963	18.195	17.598	273.189
Formación	11.578	1	5	-	-	11.584
Otros	20.685	16.313	33.683	13.240	23.144	107.065
<b>Total</b>	<b>345.842</b>	<b>252.449</b>	<b>352.730</b>	<b>125.766</b>	<b>197.594</b>	<b>1.274.381</b>
<b>Año 2002</b>						
Indefinidos	7.536	8.215	8.798	2.257	3.710	30.516
Temporales	311.555	239.632	333.523	126.944	195.687	1.207.341
Formación	9.819	385	864	342	413	11.823
Otros	12.017	10.513	22.701	9.646	16.502	71.379
<b>Total</b>	<b>340.927</b>	<b>258.745</b>	<b>365.886</b>	<b>139.189</b>	<b>216.312</b>	<b>1.321.059</b>
<b>Año 2003</b>						
Indefinidos	8.557	9.646	10.300	2.610	4.551	35.664
Temporales	333.433	262.812	385.759	152.764	244.521	1.379.289
Formación	10.791	467	886	361	372	12.877
Otros	6.020	5.975	13.579	6.200	11.785	43.559
<b>Total</b>	<b>358.801</b>	<b>278.900</b>	<b>410.524</b>	<b>161.935</b>	<b>261.229</b>	<b>1.471.389</b>

CONTINUA →

## 4. Mercado de trabajo

### 4.4.4. Evolución del número de contratos de trabajo registrados según sexo y tipo por grupo de edad en Andalucía. Años 2000-2004

CONTINUACIÓN

	Menos de 25 años	De 25 a 29 años	De 30 a 39 años	De 40 a 44 años	De 45 y más años	Total
<b>Año 2004</b>						
Indefinidos	9.388	10.318	11.360	3.039	5.475	<b>39.580</b>
Temporales	375.038	294.484	423.830	173.914	262.832	<b>1.530.098</b>
Formación	10.474	303	654	279	364	<b>12.074</b>
Otros	5.268	5.399	12.513	5.931	11.463	<b>40.574</b>
<b>Total</b>	<b>400.168</b>	<b>310.504</b>	<b>448.357</b>	<b>183.163</b>	<b>280.134</b>	<b>1.622.326</b>
<b>Hombres</b>						
<b>Año 2000</b>						
Indefinidos	9.667	3.667	10.385	2.528	7.834	<b>34.081</b>
Temporales	390.056	286.720	445.024	150.597	247.378	<b>1.519.775</b>
Parcial	82.535	40.427	35.218	8.545	10.725	<b>177.450</b>
Formación	..	..	..	..	..	<b>17.335</b>
Otros	2.759	15.637	28.827	10.593	18.808	<b>76.624</b>
<b>Total</b>	<b>485.017</b>	<b>346.451</b>	<b>519.454</b>	<b>172.263</b>	<b>284.745</b>	<b>1.825.265</b>
<b>Año 2001</b>						
Indefinidos	5.324	7.533	9.592	2.573	7.537	<b>32.559</b>
Temporales	404.929	292.987	452.207	159.575	258.782	<b>1.568.480</b>
Parcial	82.937	40.547	36.539	9.445	11.414	<b>180.882</b>
Formación	19.082	14	10	-	2	<b>19.108</b>
Otros	30.835	17.792	31.576	12.267	21.449	<b>113.919</b>
<b>Total</b>	<b>543.107</b>	<b>358.873</b>	<b>529.924</b>	<b>183.860</b>	<b>299.184</b>	<b>1.914.948</b>
<b>Año 2002</b>						
Indefinidos	7.336	8.336	11.880	3.338	9.014	<b>39.904</b>
Temporales	489.372	345.278	505.043	181.594	295.092	<b>1.816.379</b>
Formación	17.870	328	448	205	311	<b>19.162</b>
Otros	18.887	11.591	22.021	9.353	17.059	<b>78.911</b>
<b>Total</b>	<b>533.465</b>	<b>365.533</b>	<b>539.392</b>	<b>194.490</b>	<b>321.476</b>	<b>1.954.356</b>
<b>Año 2003</b>						
Indefinidos	8.171	9.204	12.511	3.572	9.559	<b>43.017</b>
Temporales	505.508	362.358	533.073	198.688	333.843	<b>1.933.470</b>
Formación	18.352	288	396	153	262	<b>19.451</b>
Otros	9.904	7.152	14.837	6.407	12.464	<b>50.764</b>
<b>Total</b>	<b>541.935</b>	<b>379.002</b>	<b>560.817</b>	<b>208.820</b>	<b>356.128</b>	<b>2.046.702</b>
<b>Año 2004</b>						
Indefinidos	9.101	10.134	14.230	4.120	10.640	<b>48.225</b>
Temporales	556.608	404.637	580.922	222.737	378.145	<b>2.143.049</b>
Formación	20.310	209	258	122	147	<b>21.046</b>
Otros	9.100	6.556	13.947	6.333	12.250	<b>48.186</b>
<b>Total</b>	<b>595.119</b>	<b>421.536</b>	<b>609.357</b>	<b>233.312</b>	<b>401.182</b>	<b>2.260.506</b>
<b>IF*</b>						
<b>Año 2000</b>						
Indefinidos	57,50	187,29	36,15	33,39	25,82	<b>55,89</b>
Temporales	49,07	55,40	52,59	55,23	57,20	<b>53,23</b>
Parcial	123,07	148,14	156,92	182,50	139,36	<b>139,35</b>
Formación	np	np	np	np	np	<b>51,06</b>
Otros	630,23	94,51	99,47	101,22	101,84	<b>118,40</b>
<b>Total</b>	<b>65,14</b>	<b>69,38</b>	<b>61,94</b>	<b>64,05</b>	<b>62,38</b>	<b>64,37</b>

CONTINUA →

#### 4.4.4. Evolución del número de contratos de trabajo registrados según sexo y tipo por grupo de edad en Andalucía. Años 2000-2004

CONTINUACIÓN

	Menos de 25 años	De 25 a 29 años	De 30 a 39 años	De 40 a 44 años	De 45 y más años	Total
<b>Año 2001</b>						
Indefinidos	75,69	70,52	46,01	42,29	28,14	<b>52,10</b>
Temporales	49,63	56,31	55,65	58,43	59,79	<b>55,19</b>
Parcial	130,92	162,41	172,32	192,64	154,18	<b>151,03</b>
Formación	60,67	7,14	50,00	np	-	<b>60,62</b>
Otros	67,08	91,69	106,67	107,93	107,90	<b>93,98</b>
<b>Total</b>	<b>63,68</b>	<b>70,34</b>	<b>66,56</b>	<b>68,40</b>	<b>66,04</b>	<b>66,55</b>
<b>Año 2002</b>						
Indefinidos	102,73	98,55	74,06	67,62	41,16	<b>76,47</b>
Temporales	63,66	69,40	66,04	69,91	66,31	<b>66,47</b>
Formación	54,95	117,38	192,86	166,83	132,80	<b>61,70</b>
Otros	63,63	90,70	103,09	103,13	96,73	<b>90,46</b>
<b>Total</b>	<b>63,91</b>	<b>70,79</b>	<b>67,83</b>	<b>71,57</b>	<b>67,29</b>	<b>67,60</b>
<b>Año 2003</b>						
Indefinidos	104,72	104,80	82,33	73,07	47,61	<b>82,91</b>
Temporales	65,96	72,53	72,37	76,89	73,24	<b>71,34</b>
Formación	58,80	162,15	223,74	235,95	141,98	<b>66,20</b>
Otros	60,78	83,54	91,52	96,77	94,55	<b>85,81</b>
<b>Total</b>	<b>66,21</b>	<b>73,59</b>	<b>73,20</b>	<b>77,55</b>	<b>73,35</b>	<b>71,89</b>
<b>Año 2004</b>						
Indefinidos	103,15	101,82	79,83	73,76	51,46	<b>82,07</b>
Temporales	67,38	72,78	72,96	78,08	69,51	<b>71,40</b>
Formación	51,57	144,98	253,49	228,69	247,62	<b>57,37</b>
Otros	57,89	82,35	89,72	93,65	93,58	<b>84,20</b>
<b>Total</b>	<b>67,24</b>	<b>73,66</b>	<b>73,58</b>	<b>78,51</b>	<b>69,83</b>	<b>71,77</b>

FUENTE: INEM. Estadística de contratos registrados

\*Índice de Feminización.

#### 4.4.5.G. Índice de feminización de los contratos de trabajo registrados según modalidad en Andalucía. Año 2004

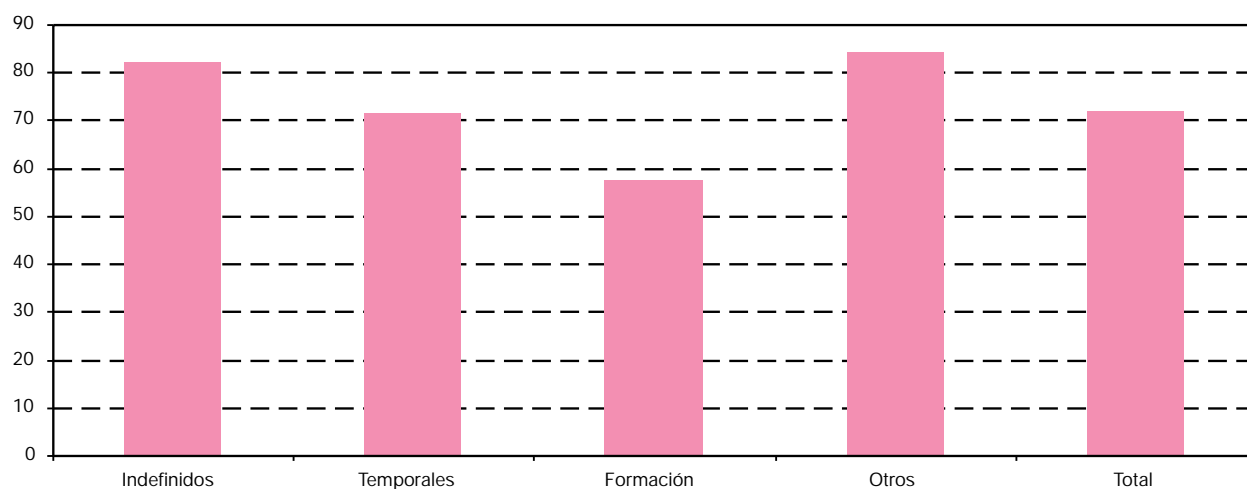

FUENTE: INEM. Estadística de contratos registrados

## 4. Mercado de trabajo

### 4.4.6. Número de contratos de trabajo registrados según tipo por sexo, grupo de edad y provincia. Año 2004

	Mujeres					Hombres				
	Menos de 25 años	De 25 a 29 años	De 30 a 39 años	De 40 a 44 años	De 45 y más años	Menos de 25 años	De 25 a 29 años	De 30 a 39 años	De 40 a 44 años	De 45 y más años
<b>Contratos indefinidos ordinarios</b>										
<b>Andalucía</b>										
Almería	304	335	482	121	143	498	628	1.011	275	309
Cádiz	477	506	726	197	198	1.171	1.084	1.887	576	692
Córdoba	204	238	398	108	154	480	473	866	270	286
Granada	312	378	506	137	169	530	630	1.215	327	314
Huelva	122	152	218	68	57	312	364	624	207	227
Jaén	173	187	306	120	130	466	494	915	295	317
Málaga	799	993	1.473	509	583	1.428	1.689	2.836	846	997
Sevilla	831	870	1.235	273	377	1.532	1.892	3.199	847	754
<b>Total</b>	<b>3.222</b>	<b>3.659</b>	<b>5.344</b>	<b>1.533</b>	<b>1.811</b>	<b>6.417</b>	<b>7.254</b>	<b>12.553</b>	<b>3.643</b>	<b>3.896</b>
<b>España</b>	<b>36.375</b>	<b>43.142</b>	<b>59.314</b>	<b>17.055</b>	<b>21.345</b>	<b>58.569</b>	<b>70.559</b>	<b>114.695</b>	<b>33.298</b>	<b>37.296</b>
<b>Contratos indefinidos fomento del empleo</b>										
<b>Andalucía</b>										
Almería	528	505	468	149	380	154	182	71	12	506
Cádiz	807	820	736	199	410	319	334	207	39	809
Córdoba	482	543	418	87	279	193	223	104	36	644
Granada	638	677	720	184	412	229	235	113	24	776
Huelva	270	322	215	59	121	143	180	50	11	278
Jaén	457	406	322	100	172	147	134	59	25	365
Málaga	1.391	1.546	1.485	379	1028	490	468	196	60	1.606
Sevilla	1.516	1.701	1.435	282	756	821	735	430	101	1.478
<b>Total</b>	<b>6.089</b>	<b>6.520</b>	<b>5.799</b>	<b>1.439</b>	<b>3.558</b>	<b>2.496</b>	<b>2.491</b>	<b>1.230</b>	<b>308</b>	<b>6.462</b>
<b>España</b>	<b>54.132</b>	<b>50.282</b>	<b>49.722</b>	<b>12.980</b>	<b>41.463</b>	<b>15.191</b>	<b>13.989</b>	<b>7.920</b>	<b>1.987</b>	<b>57.463</b>
<b>Contratos de minusválidos</b>										
<b>Andalucía</b>										
Almería	1	6	5	1	6	4	15	20	12	26
Cádiz	6	8	16	5	11	6	18	35	23	28
Córdoba	3	6	11	6	12	8	10	23	9	23
Granada	8	5	8	6	7	15	22	26	9	29
Huelva	1	2	7	3	1	3	3	5	7	13
Jaén	4	7	5	3	4	5	5	14	5	15
Málaga	6	11	26	9	15	21	29	55	36	65
Sevilla	8	12	23	8	19	17	26	30	21	33
<b>Total</b>	<b>37</b>	<b>57</b>	<b>101</b>	<b>41</b>	<b>75</b>	<b>79</b>	<b>128</b>	<b>208</b>	<b>122</b>	<b>232</b>
<b>España</b>	<b>373</b>	<b>516</b>	<b>871</b>	<b>449</b>	<b>826</b>	<b>624</b>	<b>890</b>	<b>1.825</b>	<b>939</b>	<b>2.184</b>
<b>Contratos de obra o servicio</b>										
<b>Andalucía</b>										
Almería	10.885	8.214	11.723	4.724	8.885	22.536	19.103	28.080	9.900	14.584
Cádiz	14.584	11.352	14.074	4.970	5.501	45.526	34.043	52.076	18.474	30.942
Córdoba	10.925	9.020	15.871	7.177	11.087	24.098	17.952	28.636	11.977	20.797
Granada	9.372	7.703	9.753	3.430	5.054	21.092	15.638	22.365	8.188	12.353
Huelva	20.283	16.916	27.045	9.657	11.963	29.172	23.397	32.856	11.567	18.539

IF*					Total	
Menos de 25 años	De 25 a 29 años	De 30 a 39 años	De 40 a 44 años	De 45 y más años		
						<b>Contratos indefinidos ordinarios</b>
						<b>Andalucía</b>
61,04	53,34	47,68	44,00	46,28	<b>4.106</b>	Almería
40,73	46,68	38,47	34,20	28,61	<b>7.514</b>	Cádiz
42,50	50,32	45,96	40,00	53,85	<b>3.477</b>	Córdoba
58,87	60,00	41,65	41,90	53,82	<b>4.518</b>	Granada
39,10	41,76	34,94	32,85	25,11	<b>2.351</b>	Huelva
37,12	37,85	33,44	40,68	41,01	<b>3.403</b>	Jaén
55,95	58,79	51,94	60,17	58,48	<b>12.153</b>	Málaga
54,24	45,98	38,61	32,23	50,00	<b>11.810</b>	Sevilla
<b>50,21</b>	<b>50,44</b>	<b>42,57</b>	<b>42,08</b>	<b>46,48</b>	<b>49.332</b>	<b>Total</b>
<b>62,11</b>	<b>61,14</b>	<b>51,71</b>	<b>51,22</b>	<b>57,23</b>	<b>491.648</b>	<b>España</b>
						<b>Contratos indefinidos fomento del empleo</b>
						<b>Andalucía</b>
342,86	277,47	659,15	1.241,67	75,10	<b>2.955</b>	Almería
252,98	245,51	355,56	510,26	50,68	<b>4.680</b>	Cádiz
249,74	243,50	401,92	241,67	43,32	<b>3.009</b>	Córdoba
278,60	288,09	637,17	766,67	53,09	<b>4.008</b>	Granada
188,81	178,89	430,00	536,36	43,53	<b>1.649</b>	Huelva
310,88	302,99	545,76	400,00	47,12	<b>2.187</b>	Jaén
283,88	330,34	757,65	631,67	64,01	<b>8.649</b>	Málaga
184,65	231,43	333,72	279,21	51,15	<b>9.255</b>	Sevilla
<b>243,95</b>	<b>261,74</b>	<b>471,46</b>	<b>467,21</b>	<b>55,06</b>	<b>36.392</b>	<b>Total</b>
<b>356,34</b>	<b>359,44</b>	<b>627,80</b>	<b>653,25</b>	<b>72,16</b>	<b>305.129</b>	<b>España</b>
						<b>Contratos de minusválidos</b>
						<b>Andalucía</b>
25,00	40,00	25,00	8,33	23,08	<b>96</b>	Almería
100,00	44,44	45,71	21,74	39,29	<b>156</b>	Cádiz
37,50	60,00	47,83	66,67	52,17	<b>111</b>	Córdoba
53,33	22,73	30,77	66,67	24,14	<b>135</b>	Granada
33,33	66,67	140,00	42,86	7,69	<b>45</b>	Huelva
80,00	140,00	35,71	60,00	26,67	<b>67</b>	Jaén
28,57	37,93	47,27	25,00	23,08	<b>273</b>	Málaga
47,06	46,15	76,67	38,10	57,58	<b>197</b>	Sevilla
<b>46,84</b>	<b>44,53</b>	<b>48,56</b>	<b>33,61</b>	<b>32,33</b>	<b>1.080</b>	<b>Total</b>
<b>59,78</b>	<b>57,98</b>	<b>47,73</b>	<b>47,82</b>	<b>37,82</b>	<b>9.497</b>	<b>España</b>
						<b>Contratos de obra o servicio</b>
						<b>Andalucía</b>
48,30	43,00	41,75	47,72	60,92	<b>138.634</b>	Almería
32,03	33,35	27,03	26,90	17,78	<b>231.542</b>	Cádiz
45,34	50,25	55,42	59,92	53,31	<b>157.540</b>	Córdoba
44,43	49,26	43,61	41,89	40,91	<b>114.948</b>	Granada
69,53	72,30	82,31	83,49	64,53	<b>201.395</b>	Huelva

CONTINUA →

## 4. Mercado de trabajo

### 4.4.6. Número de contratos de trabajo registrados según tipo por sexo, grupo de edad y provincia. Año 2004

	Mujeres					Hombres				
	Menos de 25 años	De 25 a 29 años	De 30 a 39 años	De 40 a 44 años	De 45 y más años	Menos de 25 años	De 25 a 29 años	De 30 a 39 años	De 40 a 44 años	De 45 y más años
Jaén	6.560	5.549	9.853	4.282	6.323	19.136	13.338	24.407	11.548	18.275
Málaga	18.046	12.085	14.008	5.048	6.607	54.230	38.271	53.267	18.810	29.461
Sevilla	32.381	28.408	37.828	14.117	20.452	76.944	59.506	84.233	30.122	48.989
<b>Total</b>	<b>123.036</b>	<b>99.247</b>	<b>140.155</b>	<b>53.405</b>	<b>75.872</b>	<b>292.734</b>	<b>221.248</b>	<b>325.920</b>	<b>120.586</b>	<b>193.940</b>
<b>España</b>	<b>608.481</b>	<b>453.204</b>	<b>522.991</b>	<b>186.963</b>	<b>251.138</b>	<b>1.074.687</b>	<b>837.313</b>	<b>1.131.501</b>	<b>382.296</b>	<b>609.262</b>
<b>Contratos eventuales por circunstancias de la producción</b>										
<b>Andalucía</b>										
Almería	14.952	9.329	10.601	3.786	5.127	13.512	9.000	10.018	3.009	4.130
Cádiz	35.087	26.211	34.018	12.497	15.958	37.713	24.218	34.044	12.768	24.492
Córdoba	18.696	16.738	38.562	19.537	34.465	24.254	16.316	33.233	16.905	36.256
Granada	20.811	16.208	25.347	11.162	24.389	21.666	18.029	22.741	8.907	14.668
Huelva	10.382	8.039	10.984	4.500	6.511	12.055	8.276	10.870	4.534	7.840
Jaén	14.624	10.882	22.470	10.614	19.148	25.954	16.959	32.409	15.046	26.639
Málaga	48.859	32.697	44.967	18.644	30.563	45.725	29.825	38.012	13.574	24.563
Sevilla	61.671	47.701	63.393	26.235	36.172	63.992	43.796	57.344	22.837	39.346
<b>Total</b>	<b>225.082</b>	<b>167.805</b>	<b>250.342</b>	<b>106.975</b>	<b>172.333</b>	<b>244.871</b>	<b>166.419</b>	<b>238.671</b>	<b>97.580</b>	<b>177.934</b>
<b>España</b>	<b>1.109.750</b>	<b>729.572</b>	<b>863.133</b>	<b>323.695</b>	<b>441.263</b>	<b>1.201.235</b>	<b>765.969</b>	<b>912.989</b>	<b>303.222</b>	<b>466.608</b>
<b>Contratos de interinidad</b>										
<b>Andalucía</b>										
Almería	1.901	1.886	2.219	958	1.200	764	711	720	201	352
Cádiz	3.471	4.237	5.374	2.027	2.009	2.516	2.474	3.284	903	1.085
Córdoba	1.476	1.552	2.144	1.181	1.051	795	839	966	351	458
Granada	1.837	2.034	3.049	1.128	1.177	1.561	1.669	2.102	620	489
Huelva	1.171	1.288	1.798	670	676	881	765	807	153	231
Jaén	1.281	1.541	2.860	1.245	1.187	837	830	993	319	354
Málaga	5.758	5.679	7.262	3.041	3.263	3.198	2.941	2.882	870	1.027
Sevilla	5.963	6.653	7.643	2.982	3.601	4.208	3.884	3.574	897	1.183
<b>Total</b>	<b>22.858</b>	<b>24.870</b>	<b>32.349</b>	<b>13.232</b>	<b>14.164</b>	<b>14.760</b>	<b>14.113</b>	<b>15.328</b>	<b>4.314</b>	<b>5.179</b>
<b>España</b>	<b>205.320</b>	<b>192.958</b>	<b>241.470</b>	<b>106.743</b>	<b>142.646</b>	<b>106.028</b>	<b>88.038</b>	<b>88.431</b>	<b>26.177</b>	<b>36.293</b>
<b>Contratos temporales de minusválidos</b>										
<b>Andalucía</b>										
Almería	9	8	9	8	8	7	16	31	9	22
Cádiz	3	8	10	8	4	21	33	39	23	25
Córdoba	3	6	7	3	4	10	15	27	10	16
Granada	7	6	12	3	2	32	30	36	20	25
Huelva	2	6	5	3	3	4	11	15	9	17
Jaén	6	4	17	3	8	14	16	31	10	10
Málaga	14	19	33	12	24	40	51	88	27	50
Sevilla	20	37	43	16	24	44	46	112	46	64
<b>Total</b>	<b>64</b>	<b>94</b>	<b>136</b>	<b>56</b>	<b>77</b>	<b>172</b>	<b>218</b>	<b>379</b>	<b>154</b>	<b>229</b>
<b>España</b>	<b>576</b>	<b>665</b>	<b>1.119</b>	<b>449</b>	<b>678</b>	<b>1.078</b>	<b>1.273</b>	<b>2.436</b>	<b>1.061</b>	<b>1.758</b>



IF*					Total	
Menos de 25 años	De 25 a 29 años	De 30 a 39 años	De 40 a 44 años	De 45 y más años		
34,28	41,60	40,37	37,08	34,60	<b>119.271</b>	Jaén
33,28	31,58	26,30	26,84	22,43	<b>249.833</b>	Málaga
42,08	47,74	44,91	46,87	41,75	<b>432.980</b>	Sevilla
<b>42,03</b>	<b>44,86</b>	<b>43,00</b>	<b>44,29</b>	<b>39,12</b>	<b>1.646.143</b>	<b>Total</b>
<b>56,62</b>	<b>54,13</b>	<b>46,22</b>	<b>48,91</b>	<b>41,22</b>	<b>6.057.836</b>	<b>España</b>
<b>Contratos eventuales por circunstancias de la producción</b>						
<b>Andalucía</b>						
110,66	103,66	105,82	125,82	124,14	<b>83.464</b>	Almería
93,04	108,23	99,92	97,88	65,16	<b>257.006</b>	Cádiz
77,08	102,59	116,04	115,57	95,06	<b>254.962</b>	Córdoba
96,05	89,90	111,46	125,32	166,27	<b>183.928</b>	Granada
86,12	97,14	101,05	99,25	83,05	<b>83.991</b>	Huelva
56,35	64,17	69,33	70,54	71,88	<b>194.745</b>	Jaén
106,85	109,63	118,30	137,35	124,43	<b>327.429</b>	Málaga
96,37	108,92	110,55	114,88	91,93	<b>462.487</b>	Sevilla
<b>91,92</b>	<b>100,83</b>	<b>104,89</b>	<b>109,63</b>	<b>96,85</b>	<b>1.848.012</b>	<b>Total</b>
<b>92,38</b>	<b>95,25</b>	<b>94,54</b>	<b>106,75</b>	<b>94,57</b>	<b>7.117.436</b>	<b>España</b>
<b>Contratos de interinidad</b>						
<b>Andalucía</b>						
248,82	265,26	308,19	476,62	340,91	<b>10.912</b>	Almería
137,96	171,26	163,64	224,47	185,16	<b>27.380</b>	Cádiz
185,66	184,98	221,95	336,47	229,48	<b>10.813</b>	Córdoba
117,68	121,87	145,05	181,94	240,70	<b>15.666</b>	Granada
132,92	168,37	222,80	437,91	292,64	<b>8.440</b>	Huelva
153,05	185,66	288,02	390,28	335,31	<b>11.447</b>	Jaén
180,05	193,10	251,98	349,54	317,72	<b>35.921</b>	Málaga
141,71	171,29	213,85	332,44	304,40	<b>40.588</b>	Sevilla
<b>154,86</b>	<b>176,22</b>	<b>211,05</b>	<b>306,72</b>	<b>273,49</b>	<b>161.167</b>	<b>Total</b>
<b>193,65</b>	<b>219,18</b>	<b>273,06</b>	<b>407,77</b>	<b>393,04</b>	<b>1.234.104</b>	<b>España</b>
<b>Contratos temporales de minusválidos</b>						
<b>Andalucía</b>						
128,57	50,00	29,03	88,89	36,36	<b>127</b>	Almería
14,29	24,24	25,64	34,78	16,00	<b>174</b>	Cádiz
30,00	40,00	25,93	30,00	25,00	<b>101</b>	Córdoba
21,88	20,00	33,33	15,00	8,00	<b>173</b>	Granada
50,00	54,55	33,33	33,33	17,65	<b>75</b>	Huelva
42,86	25,00	54,84	30,00	80,00	<b>119</b>	Jaén
35,00	37,25	37,50	44,44	48,00	<b>358</b>	Málaga
45,45	80,43	38,39	34,78	37,50	<b>452</b>	Sevilla
<b>37,21</b>	<b>43,12</b>	<b>35,88</b>	<b>36,36</b>	<b>33,62</b>	<b>1.579</b>	<b>Total</b>
<b>53,43</b>	<b>52,24</b>	<b>45,94</b>	<b>42,32</b>	<b>38,57</b>	<b>11.093</b>	<b>España</b>

CONTINUA →

## 4. Mercado de trabajo

### 4.4.6. Número de contratos de trabajo registrados según tipo por sexo, grupo de edad y provincia. Año 2004

	Mujeres					Hombres				
	Menos de 25 años	De 25 a 29 años	De 30 a 39 años	De 40 a 44 años	De 45 y más años	Menos de 25 años	De 25 a 29 años	De 30 a 39 años	De 40 a 44 años	De 45 y más años
<b>Contratos temporales de inserción</b>										
<b>Andalucía</b>										
Almería	26	40	44	11	20	6	10	9	4	5
Cádiz	238	207	255	100	124	237	113	114	43	118
Córdoba	11	23	20	10	5	8	3	9	4	2
Granada	6	24	35	19	15	4	11	7	4	7
Huelva	4	17	19	6	6	4	2	8	3	2
Jaén	19	28	38	7	10	1	4	13	10	5
Málaga	7	14	26	23	25	1	4	10	3	6
Sevilla	34	73	75	38	33	19	27	37	16	26
<b>Total</b>	<b>345</b>	<b>426</b>	<b>512</b>	<b>214</b>	<b>238</b>	<b>280</b>	<b>174</b>	<b>207</b>	<b>87</b>	<b>171</b>
<b>España</b>	<b>8.047</b>	<b>8.816</b>	<b>10.817</b>	<b>4.832</b>	<b>6.984</b>	<b>6.423</b>	<b>4.769</b>	<b>5.734</b>	<b>2.632</b>	<b>8.469</b>
<b>Contratos de relevo</b>										
<b>Andalucía</b>										
Almería	4	11	13	-	-	5	25	15	3	-
Cádiz	3	8	11	1	-	17	50	46	5	6
Córdoba	4	6	11	1	4	14	23	23	5	5
Granada	5	12	9	2	1	22	26	21	6	1
Huelva	2	4	1	-	1	3	8	11	2	2
Jaén	1	3	-	-	-	2	6	3	1	1
Málaga	7	13	19	-	5	11	47	35	9	10
Sevilla	11	17	22	9	7	24	54	65	5	10
<b>Total</b>	<b>37</b>	<b>74</b>	<b>86</b>	<b>13</b>	<b>18</b>	<b>98</b>	<b>239</b>	<b>219</b>	<b>36</b>	<b>35</b>
<b>España</b>	<b>735</b>	<b>1.450</b>	<b>1.263</b>	<b>332</b>	<b>373</b>	<b>2.855</b>	<b>3.844</b>	<b>3.550</b>	<b>770</b>	<b>858</b>
<b>Contratos de jubilación parcial</b>										
<b>Andalucía</b>										
Almería	-	-	-	-	6	-	-	-	-	76
Cádiz	-	-	-	-	18	-	-	-	-	129
Córdoba	-	-	-	-	20	-	-	-	-	59
Granada	-	-	-	-	22	-	-	-	-	69
Huelva	-	-	-	-	10	-	-	-	-	37
Jaén	-	-	-	-	1	-	-	-	-	17
Málaga	-	-	-	-	23	-	-	-	-	141
Sevilla	-	-	-	-	37	-	-	-	-	158
<b>Total</b>	<b>-</b>	<b>-</b>	<b>-</b>	<b>-</b>	<b>137</b>	<b>-</b>	<b>-</b>	<b>-</b>	<b>-</b>	<b>686</b>
<b>España</b>	<b>-</b>	<b>-</b>	<b>-</b>	<b>-</b>	<b>2.108</b>	<b>-</b>	<b>-</b>	<b>-</b>	<b>-</b>	<b>13.672</b>
<b>Contratos de jubilación especial a los 64 años</b>										
<b>Andalucía</b>										
Almería	1	-	2	-	-	-	-	1	-	-
Cádiz	-	3	9	2	6	5	5	6	-	2
Córdoba	-	1	5	4	2	1	1	4	2	2

IF*					Total	
Menos de 25 años	De 25 a 29 años	De 30 a 39 años	De 40 a 44 años	De 45 y más años		
<b>Contratos temporales de inserción</b>						
<b>Andalucía</b>						
433,33	400,00	488,89	275,00	400,00	<b>175</b>	Almería
100,42	183,19	223,68	232,56	105,08	<b>1.549</b>	Cádiz
137,50	766,67	222,22	250,00	250,00	<b>95</b>	Córdoba
150,00	218,18	500,00	475,00	214,29	<b>132</b>	Granada
100,00	850,00	237,50	200,00	300,00	<b>71</b>	Huelva
1.900,00	700,00	292,31	70,00	200,00	<b>135</b>	Jaén
700,00	350,00	260,00	766,67	416,67	<b>119</b>	Málaga
178,95	270,37	202,70	237,50	126,92	<b>378</b>	Sevilla
<b>123,21</b>	<b>244,83</b>	<b>247,34</b>	<b>245,98</b>	<b>139,18</b>	<b>2.654</b>	<b>Total</b>
<b>125,28</b>	<b>184,86</b>	<b>188,65</b>	<b>183,59</b>	<b>82,47</b>	<b>67.523</b>	<b>España</b>
<b>Contratos de relevo</b>						
<b>Andalucía</b>						
80,00	44,00	86,67	-	np	<b>76</b>	Almería
17,65	16,00	23,91	20,00	-	<b>147</b>	Cádiz
28,57	26,09	47,83	20,00	80,00	<b>96</b>	Córdoba
22,73	46,15	42,86	33,33	100,00	<b>105</b>	Granada
66,67	50,00	9,09	-	50,00	<b>34</b>	Huelva
50,00	50,00	-	-	-	<b>17</b>	Jaén
63,64	27,66	54,29	-	50,00	<b>156</b>	Málaga
45,83	31,48	33,85	180,00	70,00	<b>224</b>	Sevilla
<b>37,76</b>	<b>30,96</b>	<b>39,27</b>	<b>36,11</b>	<b>51,43</b>	<b>855</b>	<b>Total</b>
<b>25,74</b>	<b>37,72</b>	<b>35,58</b>	<b>43,12</b>	<b>43,47</b>	<b>16.030</b>	<b>España</b>
<b>Contratos de jubilación parcial</b>						
<b>Andalucía</b>						
np	np	np	np	7,89	<b>82</b>	Almería
np	np	np	np	13,95	<b>147</b>	Cádiz
np	np	np	np	33,90	<b>79</b>	Córdoba
np	np	np	np	31,88	<b>91</b>	Granada
np	np	np	np	27,03	<b>47</b>	Huelva
np	np	np	np	5,88	<b>18</b>	Jaén
np	np	np	np	16,31	<b>164</b>	Málaga
np	np	np	np	23,42	<b>195</b>	Sevilla
<b>np</b>	<b>np</b>	<b>np</b>	<b>np</b>	<b>19,97</b>	<b>823</b>	<b>Total</b>
<b>np</b>	<b>np</b>	<b>np</b>	<b>np</b>	<b>15,42</b>	<b>15.780</b>	<b>España</b>
<b>Contratos de jubilación especial a los 64 años</b>						
<b>Andalucía</b>						
np	np	200,00	np	np	<b>4</b>	Almería
-	60,00	150,00	np	300,00	<b>38</b>	Cádiz
-	100,00	125,00	200,00	100,00	<b>22</b>	Córdoba

## 4. Mercado de trabajo

### 4.4.6. Número de contratos de trabajo registrados según tipo por sexo, grupo de edad y provincia. Año 2004

	Mujeres					Hombres				
	Menos de 25 años	De 25 a 29 años	De 30 a 39 años	De 40 a 44 años	De 45 y más años	Menos de 25 años	De 25 a 29 años	De 30 a 39 años	De 40 a 44 años	De 45 y más años
Granada	-	1	4	3	2	1	5	5	4	3
Huelva	1	1	1	1	1	2	1	2	1	3
Jaén	-	-	1	-	-	-	-	-	-	-
Málaga	1	2	2	1	-	2	1	-	1	2
Sevilla	-	-	6	2	2	-	9	2	3	3
<b>Total</b>	<b>3</b>	<b>8</b>	<b>30</b>	<b>13</b>	<b>13</b>	<b>11</b>	<b>22</b>	<b>20</b>	<b>11</b>	<b>15</b>
<b>España</b>	<b>47</b>	<b>92</b>	<b>197</b>	<b>77</b>	<b>122</b>	<b>198</b>	<b>251</b>	<b>388</b>	<b>114</b>	<b>198</b>
<b>Contratos en prácticas</b>										
<b>Andalucía</b>										
Almería	269	141	18	2	-	278	202	39	-	-
Cádiz	644	306	48	3	2	599	313	48	1	-
Córdoba	330	124	19	2	-	311	167	29	1	-
Granada	519	298	65	6	3	530	263	64	2	2
Huelva	120	61	9	4	-	137	124	18	-	-
Jaén	146	76	12	-	-	212	96	19	4	-
Málaga	670	326	57	9	4	617	372	63	2	1
Sevilla	955	710	108	6	2	1.107	928	137	6	3
<b>Total</b>	<b>3.653</b>	<b>2.042</b>	<b>336</b>	<b>32</b>	<b>11</b>	<b>3.791</b>	<b>2.465</b>	<b>417</b>	<b>16</b>	<b>6</b>
<b>España</b>	<b>25.611</b>	<b>14.287</b>	<b>2.024</b>	<b>197</b>	<b>106</b>	<b>25.256</b>	<b>15.930</b>	<b>2.283</b>	<b>92</b>	<b>59</b>
<b>Contratos en formación</b>										
<b>Andalucía</b>										
Almería	714	12	21	5	3	1.697	5	9	5	2
Cádiz	1.549	28	52	31	31	2.422	24	21	20	18
Córdoba	1.289	30	97	44	58	2.974	9	45	24	32
Granada	1.501	75	139	69	71	3.367	42	63	28	34
Huelva	297	33	83	26	23	670	23	15	15	10
Jaén	816	16	74	42	82	1.711	18	16	4	18
Málaga	2.142	35	72	33	61	3.352	28	20	6	15
Sevilla	2.166	74	116	29	35	4.117	60	69	20	18
<b>Total</b>	<b>10.474</b>	<b>303</b>	<b>654</b>	<b>279</b>	<b>364</b>	<b>20.310</b>	<b>209</b>	<b>258</b>	<b>122</b>	<b>147</b>
<b>España</b>	<b>36.093</b>	<b>1.735</b>	<b>4.071</b>	<b>2.026</b>	<b>2.692</b>	<b>73.771</b>	<b>1.319</b>	<b>2.119</b>	<b>943</b>	<b>1.765</b>
<b>Otros contratos</b>										
<b>Andalucía</b>										
Almería	10	28	32	8	10	47	59	101	25	28
Cádiz	25	34	73	24	36	304	225	293	94	187
Córdoba	313	363	803	406	982	464	392	724	351	855
Granada	65	72	147	29	45	99	112	170	45	51
Huelva	308	697	1.211	361	420	127	193	365	63	78
Jaén	3.802	3.292	8.075	4.194	8.223	7.148	4.829	10.770	4.959	9.359
Málaga	82	96	132	34	54	94	114	145	48	88
Sevilla	663	817	2.040	875	1.693	817	632	1.379	748	1.604
<b>Total</b>	<b>5.268</b>	<b>5.399</b>	<b>12.513</b>	<b>5.931</b>	<b>11.463</b>	<b>9.100</b>	<b>6.556</b>	<b>13.947</b>	<b>6.333</b>	<b>12.250</b>
<b>España</b>	<b>14.303</b>	<b>19.171</b>	<b>34.587</b>	<b>13.262</b>	<b>21.000</b>	<b>16.656</b>	<b>15.341</b>	<b>27.567</b>	<b>11.632</b>	<b>23.682</b>

FUENTE: INEM. Estadística de contratos registrados

\*Índice de Feminización.

IF*					Total	
Menos de 25 años	De 25 a 29 años	De 30 a 39 años	De 40 a 44 años	De 45 y más años		
-	20,00	80,00	75,00	66,67	<b>28</b>	Granada
50,00	100,00	50,00	100,00	33,33	<b>14</b>	Huelva
np	np	np	np	np	<b>1</b>	Jaén
50,00	200,00	np	100,00	-	<b>12</b>	Málaga
np	-	300,00	66,67	66,67	<b>27</b>	Sevilla
<b>27,27</b>	<b>36,36</b>	<b>150,00</b>	<b>118,18</b>	<b>86,67</b>	<b>146</b>	<b>Total</b>
<b>23,74</b>	<b>36,65</b>	<b>50,77</b>	<b>67,54</b>	<b>61,62</b>	<b>1.684</b>	<b>España</b>
<b>Contratos en prácticas</b>						
						<b>Andalucía</b>
96,76	69,80	46,15	np	np	<b>949</b>	Almería
107,51	97,76	100,00	300,00	np	<b>1.964</b>	Cádiz
106,11	74,25	65,52	200,00	np	<b>983</b>	Córdoba
97,92	113,31	101,56	300,00	150,00	<b>1.752</b>	Granada
87,59	49,19	50,00	np	np	<b>473</b>	Huelva
68,87	79,17	63	-	np	<b>565</b>	Jaén
108,59	87,63	90,48	450	400,00	<b>2.121</b>	Málaga
86,27	76,51	78,83	100,00	66,67	<b>3.962</b>	Sevilla
<b>96,36</b>	<b>82,84</b>	<b>80,58</b>	<b>200,00</b>	<b>183,33</b>	<b>12.769</b>	<b>Total</b>
<b>101,41</b>	<b>89,69</b>	<b>88,66</b>	<b>214,13</b>	<b>179,66</b>	<b>85.845</b>	<b>España</b>
<b>Contratos en formación</b>						
						<b>Andalucía</b>
42,07	240,00	233,33	100,00	150,00	<b>2.473</b>	Almería
63,96	116,67	247,62	155,00	172,22	<b>4.196</b>	Cádiz
43,34	333,33	215,56	183,33	181,25	<b>4.602</b>	Córdoba
44,58	178,57	220,63	246,43	208,82	<b>5.389</b>	Granada
44,33	143,48	553,33	173,33	230,00	<b>1.195</b>	Huelva
47,69	88,89	462,50	1.050,00	455,56	<b>2.797</b>	Jaén
63,90	125,00	360,00	550,00	406,67	<b>5.764</b>	Málaga
52,61	123,33	168,12	145,00	194,44	<b>6.704</b>	Sevilla
<b>51,57</b>	<b>144,98</b>	<b>253,49</b>	<b>228,69</b>	<b>247,62</b>	<b>33.120</b>	<b>Total</b>
<b>48,93</b>	<b>131,54</b>	<b>192,12</b>	<b>214,85</b>	<b>152,52</b>	<b>126.534</b>	<b>España</b>
<b>Otros contratos</b>						
						<b>Andalucía</b>
21,28	47,46	31,68	32,00	35,71	<b>348</b>	Almería
8,22	15,11	24,91	25,53	19,25	<b>1.295</b>	Cádiz
67,46	92,60	110,91	115,67	114,85	<b>5.653</b>	Córdoba
65,66	64,29	86,47	64,44	88,24	<b>835</b>	Granada
242,52	361,14	331,78	573,02	538,46	<b>3.823</b>	Huelva
53,19	68,17	74,98	84,57	87,86	<b>64.651</b>	Jaén
87,23	84,21	91,03	70,83	61,36	<b>887</b>	Málaga
81,15	129,27	147,93	116,98	105,55	<b>11.268</b>	Sevilla
<b>57,89</b>	<b>82,35</b>	<b>89,72</b>	<b>93,65</b>	<b>93,58</b>	<b>88.760</b>	<b>Total</b>
<b>85,87</b>	<b>124,97</b>	<b>125,47</b>	<b>114,01</b>	<b>88,67</b>	<b>197.201</b>	<b>España</b>

## 4. Mercado de trabajo

### 4.4.7. Evolución de los accidentes en jornada de trabajo con baja según gravedad y sexo del trabajador accidentado en Andalucía. Años 1998-2003

	1998	1999	2000	2001	2002	2003
<b>Leves</b>						
Mujeres	15.809	18.597	21.269	23.813	24.208	25.080
Hombres	90.368	104.756	115.147	118.320	123.414	116.062
IF*	17,49	17,75	18,47	20,13	19,62	21,61
<b>Graves</b>						
Mujeres	258	296	320	308	309	255
Hombres	2.111	2.257	2.340	2.424	2.334	2.382
IF*	12,22	13,11	13,68	12,71	13,24	10,71
<b>Mortales</b>						
Mujeres	7	3	3	1	2	6
Hombres	142	176	135	157	150	146
IF*	4,93	1,70	2,22	0,64	1,33	4,11
<b>Total</b>						
Mujeres	<b>16.074</b>	<b>18.896</b>	<b>21.592</b>	<b>24.122</b>	<b>24.519</b>	<b>25.341</b>
Hombres	<b>92.621</b>	<b>107.189</b>	<b>117.622</b>	<b>120.901</b>	<b>125.898</b>	<b>118.590</b>
IF*	<b>17,35</b>	<b>17,63</b>	<b>18,36</b>	<b>19,95</b>	<b>19,48</b>	<b>21,37</b>

FUENTE: Ministerio de Trabajo y Asuntos Sociales

\*Índice de Feminización.

#### 4.4.8. Accidentes en jornada de trabajo con baja según sexo y grupo de edad del trabajador accidentado por gravedad en Andalucía. Año 2003

	Leves	Graves	Mortales	Total
<b>Mujeres</b>				
De 16 a 19 años	1.400	11	1	1.412
De 20 a 24 años	4.640	27	1	4.668
De 25 a 54 años	17.786	172	4	17.962
De 55 y más años	1.254	45	-	1.299
<b>Total</b>	<b>25.080</b>	<b>255</b>	<b>6</b>	<b>25.341</b>
<b>Hombres</b>				
De 16 a 19 años	7.375	111	1	7.487
De 20 a 24 años	20.396	285	10	20.691
De 25 a 54 años	82.075	1.751	107	83.933
De 55 y más años	6.216	235	28	6.479
<b>Total</b>	<b>116.062</b>	<b>2.382</b>	<b>146</b>	<b>118.590</b>
<b>IF*</b>				
De 16 a 19 años	18,98	9,91	100,00	18,86
De 20 a 24 años	22,75	9,47	10,00	22,56
De 25 a 54 años	21,67	9,82	3,74	21,40
De 55 y más años	20,17	19,15	-	20,05
<b>Total</b>	<b>21,61</b>	<b>10,71</b>	<b>4,11</b>	<b>21,37</b>

FUENTE: Ministerio de Trabajo y Asuntos Sociales

\*Índice de Feminización.

## 4. Mercado de trabajo

### 4.4.9. Evolución del número de jornadas no trabajadas por accidentes en jornada de trabajo con baja, según sector de actividad y sexo por gravedad en Andalucía. Años 1998-2003

	1998				1999				2000			
	Leves	Graves	Mortales	Total	Leves	Graves	Mortales	Total	Leves	Graves	Mortales	Total
<b>Agricultura</b>												
Mujeres	59.273	2.439	-	<b>61.712</b>	66.360	2.334	-	<b>68.694</b>	55.005	2.329	-	<b>57.334</b>
Hombres	260.666	19.130	-	<b>279.796</b>	279.566	16.859	6	<b>296.431</b>	228.160	18.014	3	<b>246.177</b>
IF*	22,74	12,75	np	<b>22,06</b>	23,74	13,84	-	<b>23,17</b>	24,11	12,93	-	<b>23,29</b>
<b>Industria</b>												
Mujeres	31.265	919	-	<b>32.184</b>	46.923	1.661	-	<b>48.584</b>	47.592	1.896	-	<b>49.488</b>
Hombres	432.736	29.914	-	<b>462.650</b>	545.108	32.584	4	<b>577.696</b>	520.860	39.062	-	<b>559.922</b>
IF*	7,22	3,07	np	<b>6,96</b>	8,61	5,10	-	<b>8,41</b>	9,14	4,85	np	<b>8,84</b>
<b>Construcción</b>												
Mujeres	9.554	855	-	<b>10.409</b>	13.988	460	-	<b>14.448</b>	14.619	565	-	<b>15.184</b>
Hombres	537.627	41.139	-	<b>578.766</b>	735.267	43.697	2	<b>778.966</b>	771.395	57.279	8	<b>828.682</b>
IF*	1,78	2,08	np	<b>1,80</b>	1,90	1,05	-	<b>1,85</b>	1,90	0,99	-	<b>1,83</b>
<b>Servicios</b>												
Mujeres	255.194	10.542	-	<b>265.736</b>	317.993	12.796	2	<b>330.791</b>	377.360	17.258	-	<b>394.618</b>
Hombres	671.427	53.225	1	<b>724.653</b>	844.819	59.231	18	<b>904.068</b>	871.073	67.110	4	<b>938.187</b>
IF*	38,01	19,81	-	<b>36,67</b>	37,64	21,60	11,11	<b>36,59</b>	43,32	25,72	-	<b>42,06</b>

FUENTE: Ministerio de Trabajo y Asuntos Sociales

\*Índice de Feminización.



2001				2002				2003				
Leves	Graves	Mortales	Total	Leves	Graves	Mortales	Total	Leves	Graves	Mortales	Total	
68.152	3.719	-	<b>71.871</b>	65.418	2.742	-	<b>68.160</b>	68.983	1.204	28	<b>70.215</b>	<b>Agricultura</b>
217.518	19.661	20	<b>237.199</b>	213.737	16.945	-	<b>230.682</b>	170.915	11.983	291	<b>183.189</b>	Mujeres
31,33	18,92	-	<b>30,30</b>	30,61	16,18	np	<b>29,55</b>	40,36	10,05	9,62	<b>38,33</b>	Hombres
												IF*
43.817	1.524	-	<b>45.341</b>	48.650	2.706	-	<b>51.356</b>	52.898	1.341	-	<b>54.239</b>	<b>Industria</b>
500.545	36.393	135	<b>537.073</b>	517.463	33.316	-	<b>550.779</b>	499.134	40.960	260	<b>540.354</b>	Mujeres
8,75	4,19	-	<b>8,44</b>	9,40	8,12	np	<b>9,32</b>	10,60	3,27	-	<b>10,04</b>	Hombres
												IF*
14.040	133	-	<b>14.173</b>	15.172	486	-	<b>15.658</b>	15.727	1.279	56	<b>17.062</b>	<b>Construcción</b>
852.465	62.748	163	<b>915.376</b>	936.062	65.595	21	<b>1.001.678</b>	886.716	79.094	652	<b>966.462</b>	Mujeres
1,65	0,21	-	<b>1,55</b>	1,62	0,74	-	<b>1,56</b>	1,77	1,62	8,59	<b>1,77</b>	Hombres
												IF*
417.623	14.241	-	<b>431.864</b>	417.409	14.348	-	<b>431.757</b>	423.342	11.640	30	<b>435.012</b>	<b>Servicios</b>
897.674	62.760	197	<b>960.631</b>	949.688	60.085	5	<b>1.009.778</b>	866.858	67.125	976	<b>934.959</b>	Mujeres
46,52	22,69	-	<b>44,96</b>	43,95	23,88	-	<b>42,76</b>	48,84	17,34	3,07	<b>46,53</b>	Hombres
												IF*

## 4. Mercado de trabajo

### 4.5. Salarios

#### 4.5.1. Ganancia anual media según sexo y ocupación (grupos principales de la CNO-94) por grupo de edad de los trabajadores en Andalucía. Año 2002 (euros)

	Menos de 25 años	De 25 a 44 años	De 45 y más años	Total
<b>Mujeres</b>				
Dirección de las administraciones públicas y de empresas de diez o más asalariados	-	34.174,13	39.952,39	<b>35.619,35</b>
Profesiones asociadas a titulaciones de segundo y tercer ciclo universitario y afines	13.168,79	23.161,50	42.651,88	<b>26.532,53</b>
Profesiones asociadas a titulaciones de primer ciclo universitario y afines	13.862,00	23.432,79	24.359,88	<b>23.251,13</b>
Técnicos y profesionales de apoyo	10.186,99	17.541,90	22.487,51	<b>18.014,45</b>
Empleados de tipo administrativo	9.621,91	13.490,46	21.578,98	<b>13.861,30</b>
Trabajadores de los servicios de restauración y de servicios personales	7.646,02	11.874,58	15.810,96	<b>12.387,49</b>
Trabajadores de los servicios de protección y seguridad	-	13.246,21	-	<b>12.754,73</b>
Dependientes de comercio y asimilados	9.301,76	11.915,79	15.261,49	<b>11.271,98</b>
Trabajadores cualificados en la agricultura y la pesca	-	-	-	-
Trabajadores cualificados de la construcción, excepto los operarios de maquinaria	9.044,51	11.464,94	-	<b>11.255,36</b>
Trabajadores cualificados de las industrias extractivas, de la metalurgia, la construcción de maquinaria y asimilados	-	12.671,03	21.717,59	<b>15.105,97</b>
Trabajadores cualificados de industrias de artes gráficas, textil y de la confección, de la elaboración de alimentos y otros asimilados	10.103,03	10.058,80	15.062,14	<b>10.982,71</b>
Operadores de instalaciones industriales, de maquinaria fija; montadores y ensambladores	9.933,81	11.224,00	17.908,50	<b>12.280,21</b>
Conductores y operadores de maquinaria móvil	-	-	-	<b>13.111,80</b>
Trabajadores no cualificados en servicios (excepto transporte)	5.463,00	7.830,24	8.777,96	<b>8.060,09</b>
Peones de la agricultura, pesca, construcción, industrias manufactureras y transporte	9.861,20	10.702,66	14.158,51	<b>10.746,96</b>
<b>Total</b>	<b>9.169,30</b>	<b>14.434,39</b>	<b>17.692,84</b>	<b>14.478,80</b>
<b>Hombres</b>				
Dirección de las administraciones públicas y de empresas de diez o más asalariados	-	42.636,80	53.919,16	<b>48.653,47</b>
Profesiones asociadas a titulaciones de segundo y tercer ciclo universitario y afines	-	30.746,68	41.281,80	<b>34.833,04</b>
Profesiones asociadas a titulaciones de primer ciclo universitario y afines	17.799,20	26.928,92	30.270,27	<b>27.631,97</b>
Técnicos y profesionales de apoyo	13.087,94	23.370,35	31.285,39	<b>25.887,96</b>
Empleados de tipo administrativo	11.267,72	18.053,56	27.684,19	<b>20.415,94</b>
Trabajadores de los servicios de restauración y de servicios personales	9.616,92	13.917,86	17.762,77	<b>14.437,83</b>
Trabajadores de los servicios de protección y seguridad	11.773,69	16.682,36	17.394,58	<b>16.432,22</b>
Dependientes de comercio y asimilados	10.396,14	17.652,08	23.030,97	<b>18.051,06</b>
Trabajadores cualificados en la agricultura y la pesca	-	14.214,09	14.156,76	<b>14.163,16</b>
Trabajadores cualificados de la construcción, excepto los operarios de maquinaria	12.457,53	14.956,37	16.100,57	<b>14.865,27</b>
Trabajadores cualificados de las industrias extractivas, de la metalurgia, la construcción de maquinaria y asimilados	13.893,88	18.190,26	22.399,94	<b>19.020,98</b>
Trabajadores cualificados de industrias de artes gráficas, textil y de la confección, de la elaboración de alimentos y otros asimilados	10.629,43	14.009,12	18.016,65	<b>14.694,16</b>
Operadores de instalaciones industriales, de maquinaria fija; montadores y ensambladores	12.767,89	17.462,31	23.690,14	<b>18.679,27</b>
Conductores y operadores de maquinaria móvil	11.277,75	15.054,36	18.090,96	<b>15.580,42</b>
Trabajadores no cualificados en servicios (excepto transporte)	9.709,18	13.846,63	15.500,92	<b>14.007,70</b>
Peones de la agricultura, pesca, construcción, industrias manufactureras y transporte	11.388,56	12.925,72	14.443,15	<b>12.678,94</b>
<b>Total</b>	<b>11.929,38</b>	<b>18.318,81</b>	<b>24.618,92</b>	<b>19.404,43</b>
<b>IG*</b>				
Dirección de las administraciones públicas y de empresas de diez o más asalariados	np	80,15	74,10	<b>73,21</b>
Profesiones asociadas a titulaciones de segundo y tercer ciclo universitario y afines	np	75,33	103,32	<b>76,17</b>
Profesiones asociadas a titulaciones de primer ciclo universitario y afines	77,88	87,02	80,47	<b>84,15</b>
Técnicos y profesionales de apoyo	77,83	75,06	71,88	<b>69,59</b>
Empleados de tipo administrativo	85,39	74,72	77,95	<b>67,89</b>
Trabajadores de los servicios de restauración y de servicios personales	79,51	85,32	89,01	<b>85,80</b>
Trabajadores de los servicios de protección y seguridad	-	79,40	-	<b>77,62</b>
Dependientes de comercio y asimilados	89,47	67,50	66,27	<b>62,44</b>
Trabajadores cualificados en la agricultura y la pesca	np	-	-	-
Trabajadores cualificados de la construcción, excepto los operarios de maquinaria	72,60	76,66	-	<b>75,72</b>
Trabajadores cualificados de las industrias extractivas, de la metalurgia, la construcción de maquinaria y asimilados	-	69,66	96,95	<b>79,42</b>
Trabajadores cualificados de industrias de artes gráficas, textil y de la confección, de la elaboración de alimentos y otros asimilados	95,05	71,80	83,60	<b>74,74</b>
Operadores de instalaciones industriales, de maquinaria fija; montadores y ensambladores	77,80	64,28	75,59	<b>65,74</b>
Conductores y operadores de maquinaria móvil	-	-	-	<b>84,16</b>
Trabajadores no cualificados en servicios (excepto transporte)	56,27	56,55	56,63	<b>57,54</b>
Peones de la agricultura, pesca, construcción, industrias manufactureras y transporte	86,59	82,80	98,03	<b>84,76</b>
<b>Total</b>	<b>76,86</b>	<b>78,80</b>	<b>71,87</b>	<b>74,62</b>

FUENTE: INE. Encuesta de estructura salarial 2002

\*Índice ganancial: 'ganancia anual media de las mujeres' \* 100 / 'ganancia anual media de los hombres'.

#### 4.5.2. Ganancia anual media según estudios realizados por sexo y tipo de contrato de los trabajadores en Andalucía. Año 2002 (euros)

	Mujeres			Hombres			IG*		
	Duración indefinida	Duración determinada	Total	Duración indefinida	Duración determinada	Total	Duración indefinida	Duración determinada	Total
Sin estudios	12.858,23	-	<b>11.049,50</b>	19.003,52	12.781,49	<b>15.977,80</b>	67,66	-	<b>69,16</b>
Educación primaria completa	11.480,80	7.502,09	<b>9.995,34</b>	19.564,65	13.593,06	<b>16.565,32</b>	58,68	55,19	<b>60,34</b>
Primera parte de estudios secundarios	12.087,04	7.978,34	<b>10.417,63</b>	17.902,01	13.462,35	<b>16.073,13</b>	67,52	59,26	<b>64,81</b>
Segunda parte de estudios secundarios	17.471,83	9.240,73	<b>15.309,43</b>	24.762,52	14.156,96	<b>22.892,21</b>	70,56	65,27	<b>66,88</b>
Fomación profesional de grado medio o equivalente	14.692,66	9.202,43	<b>13.817,64</b>	20.513,00	14.403,60	<b>18.866,37</b>	71,63	63,89	<b>73,24</b>
Fomación profesional de grado superior o equivalente	16.449,37	9.702,56	<b>14.543,05</b>	23.561,76	13.550,07	<b>21.235,61</b>	69,81	71,61	<b>68,48</b>
Diplomados universitarios	22.706,46	15.089,23	<b>20.851,52</b>	29.212,34	19.774,77	<b>27.270,57</b>	77,73	76,31	<b>76,46</b>
Licenciados universitarios y doctores	28.029,57	16.644,81	<b>23.763,69</b>	38.561,81	19.163,60	<b>33.799,08</b>	72,69	86,86	<b>70,31</b>
<b>Total</b>	<b>16.542,97</b>	<b>10.053,06</b>	<b>14.478,80</b>	<b>22.592,91</b>	<b>14.086,17</b>	<b>19.404,43</b>	<b>73,22</b>	<b>71,37</b>	<b>74,62</b>

FUENTE: INE. Encuesta de estructura salarial 2002

\*Índice ganancial: 'ganancia anual media de las mujeres' \* 100 / 'ganancia anual media de los hombres'.

#### 4.5.3. Ganancia anual media según rama de actividad (secciones CNAE-93) por sexo y tipo de jornada de los trabajadores en Andalucía. Año 2002 (euros)

	Mujeres			Hombres			IG*		
	Tiempo completo	Tiempo parcial	Total	Tiempo completo	Tiempo parcial	Total	Tiempo completo	Tiempo parcial	Total
Industrias extractivas	26.313,39	-	<b>25.663,40</b>	20.160,02	-	<b>19.715,28</b>	130,52	np	<b>130,17</b>
Industria manufacturera	15.069,56	5.618,13	<b>13.641,93</b>	20.624,24	6.287,48	<b>20.347,53</b>	73,07	89,35	<b>67,04</b>
Producción y distribución de energía eléctrica, gas y agua	24.152,24	-	<b>22.976,98</b>	30.122,94	-	<b>30.035,34</b>	80,18	np	<b>76,50</b>
Construcción	15.987,15	5.343,06	<b>13.388,45</b>	15.410,59	15.708,04	<b>15.416,70</b>	103,74	34,01	<b>86,84</b>
Comercio, reparación de vehículos a motor, motocicletas y ciclomotores y artículos personales y de uso doméstico	12.990,46	8.983,59	<b>11.580,99</b>	18.024,61	15.093,85	<b>17.824,82</b>	72,07	59,52	<b>64,97</b>
Hostelería	13.453,56	6.141,68	<b>11.386,70</b>	16.294,41	5.091,31	<b>14.763,59</b>	82,57	120,63	<b>77,13</b>
Transporte, almacenamiento y comunicaciones	19.434,03	6.618,20	<b>17.366,19</b>	21.170,20	8.361,68	<b>20.880,68</b>	91,80	79,15	<b>83,17</b>
Intermediación financiera	26.512,17	8.424,43	<b>26.059,68</b>	36.805,98	-	<b>36.544,46</b>	72,03	np	<b>71,31</b>
Actividades inmobiliarias y de alquiler, servicios empresariales	14.079,71	4.487,66	<b>8.980,91</b>	19.100,52	10.052,05	<b>18.453,63</b>	73,71	44,64	<b>48,67</b>
Educación	19.371,13	9.343,46	<b>17.038,12</b>	21.712,38	8.949,33	<b>18.866,84</b>	89,22	104,40	<b>90,31</b>
Actividades sanitarias y veterinarias, servicios sociales	20.252,12	7.101,13	<b>19.581,70</b>	27.248,36	10.680,82	<b>26.957,41</b>	74,32	66,48	<b>72,64</b>
Otras actividades sociales y de servicios prestados a la comunidad; servicios personales	17.093,63	6.652,22	<b>14.034,41</b>	20.310,82	7.856,65	<b>19.265,91</b>	84,16	84,67	<b>72,85</b>
<b>Total</b>	<b>17.270,83</b>	<b>6.479,70</b>	<b>14.478,80</b>	<b>19.837,96</b>	<b>10.545,66</b>	<b>19.404,43</b>	<b>87,06</b>	<b>61,44</b>	<b>74,62</b>

FUENTE: INE. Encuesta de estructura salarial 2002

\*Índice ganancial: 'ganancia anual media de las mujeres' \* 100 / 'ganancia anual media de los hombres'.

## 4. Mercado de trabajo

### 4.5.4. Asalariados, percepciones salariales y salarios según sexo por provincia. Año 2003

	Andalucía	Almería	Cádiz	Córdoba	Granada	Huelva	Jaén	Málaga	Sevilla	España
<b>Mujeres</b>										
Asalariadas	1.212.126	99.214	158.331	131.347	137.761	76.035	97.599	221.478	290.361	7.090.053
Número de percepciones salariales	1.672.734	141.876	207.414	194.394	181.845	105.689	144.447	290.136	412.313	9.429.770
Salarios (miles de euros)	11.034.702	874.092	1.471.026	1.046.602	1.319.106	604.635	756.850	2.215.752	2.746.638	83.933.615
Salario medio anual (euros)	9.104	8.810	9.291	7.968	9.575	7.952	7.755	10.004	9.459	11.838
Percepciones por persona	1,38	1,43	1,31	1,48	1,32	1,39	1,48	1,31	1,42	1,33
Asalariadas (porcentaje)	100,00	8,19	13,06	10,84	11,37	6,27	8,05	18,27	23,95	
Salarios (porcentaje)	100,00	7,92	13,33	9,48	11,95	5,48	6,86	20,08	24,89	
<b>Hombres</b>										
Asalariados	1.825.487	130.713	291.127	178.605	184.587	123.024	154.748	320.534	442.149	9.911.377
Número de percepciones salariales	2.665.211	192.148	416.312	262.549	252.884	185.766	249.144	442.337	654.381	13.479.473
Salarios (miles de euros)	25.512.748	1.728.019	4.214.819	2.371.807	2.597.552	1.557.844	1.828.809	4.778.181	6.435.716	170.454.231
Salario medio anual (euros)	13.976	13.220	14.478	13.280	14.072	12.663	11.818	14.907	14.556	17.198
Percepciones por persona	1,46	1,47	1,43	1,47	1,37	1,51	1,61	1,38	1,48	1,36
Asalariados (porcentaje)	100,00	7,16	15,95	9,78	10,11	6,74	8,48	17,56	24,22	
Salarios (porcentaje)	100,00	6,77	16,52	9,30	10,18	6,11	7,17	18,73	25,23	

FUENTE: Agencia Estatal de la Administración Tributaria. Mercado de trabajo y pensiones en las fuentes tributarias. WEB

### 4.5.5.G. Índice salarial<sup>a</sup> según tramo<sup>b</sup> de salario en Andalucía. Años 1999 y 2003

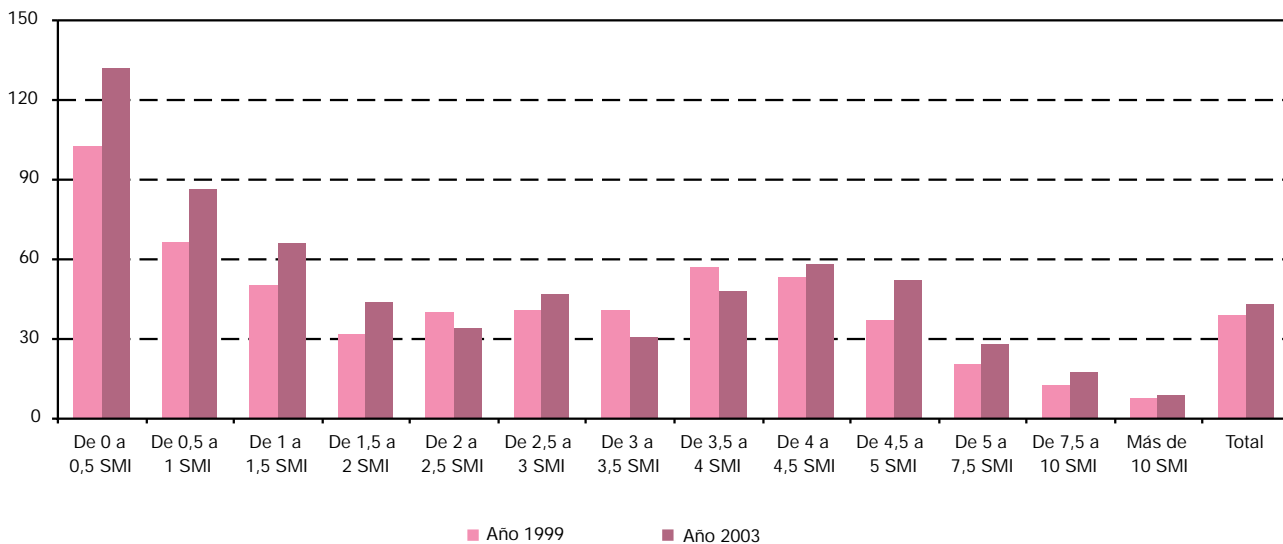

FUENTE: Agencia Estatal de la Administración Tributaria. Mercado de trabajo y pensiones en las fuentes tributarias. WEB

<sup>a</sup>Índice salarial: 'volumen de salario de las mujeres' \*100 / 'volumen de salario de los hombres'.

<sup>b</sup>Los tramos de salario se especifican en términos de múltiplos del Salario Mínimo Interprofesional (SMI). El SMI del año 1999 ascendió a 5.828,50 euros anuales y el de 2003 a 6.447,00 euros anuales.

#### 4.5.6. Asalariados, percepciones salariales y salarios según sexo y tramo\* de salario en Andalucía. Año 2003

	Asalariados	Nº de percepciones salariales	Salario (miles de euros)	Salario medio anual (euros)	Percepciones por persona
<b>Mujeres</b>					
De 0 a 0,5 SMI	445.968	660.033	571.518	1.282	1,48
De 0,5 a 1 SMI	181.546	295.920	844.868	4.654	1,63
De 1 a 1,5 SMI	138.778	197.065	1.088.437	7.843	1,42
De 1,5 a 2 SMI	122.189	157.624	1.344.523	11.004	1,29
De 2 a 2,5 SMI	87.602	102.494	1.239.002	14.144	1,17
De 2,5 a 3 SMI	60.702	69.200	1.047.867	17.262	1,14
De 3 a 3,5 SMI	41.928	47.798	856.526	20.429	1,14
De 3,5 a 4 SMI	35.797	40.093	842.034	23.522	1,12
De 4 a 4,5 SMI	35.442	38.632	942.387	26.590	1,09
De 4,5 a 5 SMI	26.088	28.436	783.038	30.015	1,09
De 5 a 7,5 SMI	29.902	33.789	1.093.276	36.562	1,13
De 7,5 a 10 SMI	4.764	5.431	254.794	53.483	1,14
Más de 10 SMI	1.420	1.704	126.431	89.036	1,20
<b>Total</b>	<b>1.212.126</b>	<b>1.672.734</b>	<b>11.034.702</b>	<b>9.104</b>	<b>1,38</b>
<b>Hombres</b>					
De 0 a 0,5 SMI	321.359	478.825	433.207	1.348	1,49
De 0,5 a 1 SMI	207.370	385.708	977.917	4.716	1,86
De 1 a 1,5 SMI	208.816	367.516	1.654.822	7.925	1,76
De 1,5 a 2 SMI	274.940	417.909	3.075.098	11.185	1,52
De 2 a 2,5 SMI	258.002	340.563	3.621.037	14.035	1,32
De 2,5 a 3 SMI	129.976	159.870	2.240.301	17.236	1,23
De 3 a 3,5 SMI	137.538	167.796	2.818.682	20.494	1,22
De 3,5 a 4 SMI	74.733	90.427	1.761.324	23.568	1,21
De 4 a 4,5 SMI	60.482	70.764	1.617.420	26.742	1,17
De 4,5 a 5 SMI	50.049	57.056	1.500.276	29.976	1,14
De 5 a 7,5 SMI	102.441	118.832	3.838.787	37.473	1,16
De 7,5 a 10 SMI	26.800	31.624	1.444.158	53.886	1,18
Más de 10 SMI	14.910	18.041	1.386.245	92.974	1,21
<b>Total</b>	<b>1.825.487</b>	<b>2.665.211</b>	<b>25.512.748</b>	<b>13.976</b>	<b>1,46</b>

FUENTE: Agencia Estatal de la Administración Tributaria. Mercado de trabajo y pensiones en las fuentes tributarias. WEB

\*Los tramos de salario se especifican en términos de múltiplos del Salario Mínimo Interprofesional (SMI). El SMI de 2003 ascendió a 6.447,00 euros anuales.