

4. Mercado de trabajo

Índice del capítulo 4

Introducción	253
Fuentes y metodología	255
Conceptos y definiciones	259
4.1. Activos	263
4.1.1. Evolución de la población de 16 y más años según su relación con la actividad económica por sexo. Años 2000-2005	263
4.1.2. Evolución de la población de 16 y más años por su relación con la actividad económica, sexo y provincia. Años 2000-2005	264
4.1.3.G. Índice de feminización de la población activa por provincia. Año 2005	268
4.1.4. Evolución de la población de 16 y más años inactiva según sexo y grupo de edad por tipo de inactividad en Andalucía. Años 2000-2005.	269
4.1.5. Evolución de la población activa según sexo por provincia. Años 2000-2005.	272
4.1.6. Evolución de la población activa según sexo y grupo de edad por estado civil en Andalucía. Años 2000-2005	273
4.1.7. Evolución de la población activa por sexo, grupo de edad y provincia. Años 2000-2005	276
4.1.8. Evolución de la tasa de actividad según sexo y grupo de edad en Andalucía. Años 2000-2005	280
4.1.9.G. Evolución de la tasa de actividad de la población femenina según grupo de edad en Andalucía. Años 1996-2005	280
4.1.10.G. Evolución de la tasa de actividad de la población masculina según grupo de edad en Andalucía. Años 1996-2005	281
4.1.11. Evolución de la población activa según sexo y grupo de edad por estudios terminados en Andalucía. Años 2000-2005	281
4.1.12.G. Evolución del índice de feminización de la población activa según estudios terminados en Andalucía. Años 1996-2005	285
4.1.13. Evolución de la población activa por sexo, estudios terminados y provincia. Años 2000-2005	286
4.1.14. Evolución de la población activa según sexo por sector económico en Andalucía. Años 2000-2005	290
4.2. Ocupados	291
4.2.1. Evolución de la población ocupada según sexo por provincia. Años 2000-2005	291
4.2.2.G. Índice de feminización de la población ocupada por provincia. Año 2005	292
4.2.3. Evolución de la población ocupada según sexo y grupo de edad por estado civil en Andalucía. Años 2000-2005	293
4.2.4. Evolución de la población ocupada por sexo, grupo de edad y provincia. Años 2000-2005	296
4.2.5. Evolución de la tasa de empleo según sexo y grupo de edad en Andalucía. Años 2000-2005	300
4.2.6.G. Evolución de la tasa de empleo de la población femenina según grupo de edad en Andalucía. Años 1987-2005	300
4.2.7.G. Evolución de la tasa de empleo de la población masculina según grupo de edad en Andalucía. Años 1987-2005	301

4.2.8.	Evolución de la población ocupada según sexo y grupo de edad por estudios terminados en Andalucía. Años 2000-2005	301
4.2.9.G.	Evolución del índice de feminización de la población ocupada por estudios terminados en Andalucía. Años 1987-2005	305
4.2.10.	Evolución de la población ocupada por sexo, estudios terminados y provincia. Años 2000-2005	306
4.2.11.	Evolución de la población ocupada según sexo por sector económico en Andalucía. Años 2000-2005	310
4.2.12.	Evolución de la población ocupada según sexo por situación profesional. Años 2000-2005	310
4.2.13.	Evolución de la población ocupada según sector económico por sexo y provincia. Años 2000-2005	312
4.2.14.	Evolución de la población ocupada según rama de actividad por sexo en Andalucía. Años 2001-2005	314
4.2.15.G.	Población ocupada según rama de actividad por sexo en Andalucía. Año 2005	314
4.2.16.	Evolución de la población ocupada según profesión por sexo en Andalucía. Años 2001-2005	315
4.2.17.	Evolución de la población asalariada según sexo y sector económico en Andalucía. Años 2000-2005	315
4.2.18.	Evolución de la población asalariada según sector económico por sexo y provincia. Años 2000-2005	316
4.2.19.	Evolución de la población ocupada asalariada según tamaño de la empresa del sector privado por sexo en Andalucía. Años 2000-2004	318
4.2.20.	Evolución de la población ocupada asalariada según antigüedad en la empresa por sexo en Andalucía. Años 2001-2005	318
4.2.21.	Evolución de los trabajadores afiliados a la Seguridad Social en alta laboral según sexo por grupo de edad en Andalucía. Años 2001-2005	319
4.2.22.	Trabajadores afiliados a la Seguridad Social en alta laboral según sexo por grupo de edad y provincia. Año 2005	319
4.2.23.	Trabajadores afiliados a la Seguridad Social en alta laboral según rama de actividad por sexo y provincia. Año 2005	320
4.3.	Población desempleada	323
4.3.1.	Evolución de la población parada según sexo por provincia. Años 2000-2005	323
4.3.2.G.	Índice de feminización de la población parada por provincia. Año 2005	324
4.3.3.	Evolución de la tasa de paro según sexo y grupo de edad en Andalucía. Años 2000-2005	324
4.3.4.G.	Evolución de la tasa de paro de la población femenina andaluza según grupo de edad. Años 1987-2005	325
4.3.5.G.	Evolución de la tasa de paro de la población masculina andaluza según grupo de edad. Años 1987-2005	325
4.3.6.	Evolución de la población parada según sexo y grupo de edad por estudios terminados en Andalucía. Años 2001-2005	326
4.3.7.G.	Evolución del índice de feminización de la población parada andaluza según estudios terminados. Años 1987-2005	329
4.3.8.	Evolución de la población parada según sexo y sector económico en Andalucía. Años 2000-2005	330
4.3.9.	Evolución de la población parada según sexo y grupo de edad por tiempo de búsqueda de empleo en Andalucía. Años 2000-2005	331
4.3.10.	Evolución del paro registrado según sexo por tiempo de búsqueda de empleo en Andalucía. Años 2000-2006	335
4.3.11.	Paro registrado según sexo por tiempo de búsqueda de empleo y provincia. Año 2006	336
4.3.12.G.	Índice de feminización del paro registrado por tiempo de búsqueda de empleo en Andalucía. Año 2006	337
4.3.13.	Evolución del número de beneficiarios de prestaciones por desempleo por sexo y provincia. Años 2001-2005	337
4.3.14.	Evolución del número de beneficiarios de prestaciones por desempleo (nivel contributivo) por sexo y provincia. Años 2001-2005	338
4.3.15.	Evolución del número de beneficiarios de subsidio por desempleo (nivel asistencial) por sexo y provincia. Años 2001-2005	338
4.3.16.	Evolución de la tasa de cobertura bruta de los beneficiarios de prestaciones por desempleo por sexo y provincia. Años 2001-2005	339
4.3.17.	Evolución de la tasa de cobertura bruta de los beneficiarios de prestaciones (nivel contributivo) por desempleo por sexo y provincia. Años 2001-2005	339
4.3.18.	Evolución de la tasa de cobertura bruta de los beneficiarios de subsidio (nivel asistencial) por desempleo por sexo y provincia. Años 2001-2005	340
4.3.19.	Evolución del número de trabajadores eventuales agrarios subsidiados por sexo y provincia. Años 2001-2005	341
4.4.	Calidad de vida en el trabajo (duración, satisfacción, seguridad, relaciones laborales, conflictividad, etc.)	342
4.4.1.	Evolución de la población asalariada según sexo y tipo de jornada por tipo de contrato en Andalucía. Años 2001-2005	342

4.4.2.	Evolución de los efectivos laborales con remuneración igual al salario mínimo interprofesional por sexo. Años 2000-2005	344
4.4.3.G.	Evolución del índice de feminización de los efectivos laborales con remuneración igual al salario mínimo interprofesional. Años 1998-2005	345
4.4.4.	Evolución del número de contratos de trabajo registrados según sexo y tipo por grupo de edad en Andalucía. Años 2002-2006	345
4.4.5.G.	Índice de feminización de los contratos de trabajo registrados según modalidad en Andalucía. Año 2006. . .	347
4.4.6.	Número de contratos de trabajo registrados según tipo por sexo, grupo de edad y provincia. Año 2006. . . .	348
4.4.7.	Evolución de los accidentes en jornada de trabajo con baja según gravedad y sexo del trabajador accidentado en Andalucía. Años 2000-2005	356
4.4.8.	Accidentes en jornada de trabajo con baja según sexo y grupo de edad del trabajador accidentado por gravedad en Andalucía. Años 2004-2005	357
4.4.9.	Evolución del número de jornadas no trabajadas por accidentes en jornada de trabajo con baja, según sector de actividad y sexo por gravedad en Andalucía. Años 1999-2004	358
4.5.	Salarios	360
4.5.1.	Ganancia anual media según sexo y ocupación (grupos principales de la CNO-94) por grupo de edad de los trabajadores en Andalucía. Año 2002	360
4.5.2.	Ganancia anual media según estudios realizados por sexo y tipo de contrato de los trabajadores en Andalucía. Año 2002	361
4.5.3.	Ganancia anual media según rama de actividad (secciones CNAE-93) por sexo y tipo de jornada de los trabajadores en Andalucía. Año 2002	361
4.5.4.	Asalariados, percepciones salariales y salarios según sexo por provincia. Años 2004-2005	362
4.5.5.G.	Índice salarial según tramo de salario en Andalucía. Años 2000 y 2005	363
4.5.6.	Asalariados, percepciones salariales y salarios según sexo y tramo de salario en Andalucía. Años 2004-2005	363

Introducción

El disponer o no de un trabajo retribuido es una de las circunstancias que más condicionan la vida de los ciudadanos y ciudadanas. El estudio de los datos de población y actividad económica desagregado por sexos hace aflorar diferencias de género cuyo conocimiento, tanto en el ámbito público como en la esfera privada, resulta fundamental.

Con este afán este capítulo presenta algunas de las características más relevantes del mercado de trabajo en Andalucía. Su estructura se articula en torno a cinco subcapítulos: “Activos”, “Ocupados”, “Población desempleada”, “Calidad de vida en el trabajo (duración,

satisfacción, seguridad, relaciones laborales, conflictividad, etc.)” y “Salarios”.

Los tres primeros hablan de la fuerza de trabajo, tanto disponible (población activa) como la efectivamente empleada (población ocupada) y la que, deseando trabajar, no encuentra trabajo (población parada).

Por su parte, los dos últimos subcapítulos tienen como objetivo presentar otros aspectos de interés, como son las condiciones de trabajo y la remuneración de los ocupados atendiendo a distintas características.

Fuentes y metodología

Encuesta de Población Activa. INE

La Encuesta de Población Activa, que realiza el INE desde 1964, es una investigación continua y de periodicidad trimestral dirigida a la población que reside en viviendas familiares, es decir, las utilizadas todo el año o la mayor parte de él como vivienda habitual o permanente. El objetivo de la EPA es conocer la actividad económica en lo relativo a su componente humano. En este sentido, su finalidad principal es obtener datos de la fuerza de trabajo y de sus diversas categorías (activos, ocupados, parados, inactivos) y clasificaciones de estas categorías según diversas variables.

Se trata de una operación de carácter muestral que abarca, aproximadamente, a 65.000 familias, (de las cuales alrededor de 10.000 corresponden a Andalucía) lo que representa para España una muestra aproximadamente de 200.000 personas y para Andalucía de 30.000. La encuesta se extiende de forma uniforme a lo largo de las doce semanas del trimestre. En general, todos los datos que se obtienen mediante las entrevistas personales hacen referencia a la situación laboral del entrevistado durante una determinada semana (la anterior a la fecha de la entrevista) del trimestre, periodo de referencia de los resultados tiene carácter trimestral.

El método de muestreo utilizado es el muestreo bietápico con estratificación de las unidades de la primera etapa, las cuales son las secciones censales. Las unidades de la segunda etapa son las viviendas familiares, que se renuevan parcialmente en una sexta parte para evitar el cansancio de las familias que colaboran. Dentro de las unidades de la segunda etapa no se realiza submuestreo alguno, recogiéndose información de todas las personas que tengan su residencia habitual en las mismas.

La EPA ha experimentado algunos cambios metodológicos, entre los cuales los más importantes han tenido lugar en 1987, producidos para recoger la presencia de nuevos factores y cambios en el mercado de trabajo a partir de los años 80; en 1992, fecha en la que se amplía el tamaño de la muestra y se cambian algunos aspectos del cuestionario, ampliándose los relativos al nivel educativo y la formación, así como a determinadas condiciones de trabajo; en 1999 se tiene en cuenta la nueva definición de subempleo como insuficiencia de horas y se modifica el cuestionario; en 2000 se empieza a utilizar la CNED 2000 para la clasificación de los estudios; en

2002 se utilizan nuevas proyecciones de población, se reponderan los factores de elevación teniendo en cuenta la estructura de edad y se aplica la nueva definición de parado según el Reglamento (CE) nº 1897/2000 de la Comisión, de 7 de septiembre de 2000. Los dos primeros cambios de 2002 se solucionan con una reconstrucción de la serie desde 1976, pero el de la nueva definición del paro provoca un salto en la serie que no es posible reconstruir.

Y, por último, en 2005 se incluyen nuevas variables exigidas por Eurostat, se implanta un procedimiento centralizado para la realización de las entrevistas telefónicas y se reformulan las preguntas del cuestionario con el fin de estandarizar más el proceso de la encuesta. Además, se actualiza la base poblacional utilizada, recalculando el periodo 1996 a 2004. Las consecuencias fundamentales que se han detectado tras estos cambios introducidos son las siguientes:

- El nuevo procedimiento de recogida **capta con más rigor las situaciones frontera en relación con la actividad económica, tanto de trabajo de poca intensidad como de débil búsqueda de empleo**. Hay que recordar que los métodos de búsqueda son un elemento fundamental a la hora de determinar la condición de parado de una persona.

- En particular, **la EPA 2005 recoge mejor situaciones de ocupación esporádica**, como son los trabajos de unas pocas horas a la semana, los de corta duración, los que se realizan ayudando a otro miembro del hogar sin remuneración reglamentada (ayudas familiares), etc. **Esto redundará en un aumento de ocupación, más dedicación a tiempo parcial y el incremento de los 'ocupados subempleados'** (que desean trabajar más horas y están disponibles para ello).

- La recogida más exhaustiva de las situaciones de empleo esporádicas **influye a su vez en las cifras de paro**. Pero, por otra parte, el nuevo procedimiento investiga con más rigor los métodos de búsqueda de empleo que utilizan las personas. Ambos factores no actúan en la misma dirección y dependiendo de su importancia en cada comunidad autónoma, conducen a resultados diferenciados en cada una de ellas.

Ministerio de Trabajo y Asuntos Sociales. Subdirección General de Estadísticas Sociales y Laborales

La información relativa a los trabajadores afiliados a la Seguridad Social en alta laboral se obtiene de la explotación estadística del fichero de afiliación de los trabajadores a los distintos regímenes de la Seguridad Social, cuya gestión corresponde a la Tesorería General de la Seguridad Social. Dicha explotación es efectuada por la Subdirección General de Informática de la Tesorería General de la Seguridad, siguiendo las instrucciones y especificaciones dadas por la Subdirección General de Estadísticas Sociales y Laborales del Ministerio de Trabajo y Asuntos Sociales, siendo esta última unidad la que suministra la información.

Estadística de empleo. INEM

La información para la confección de esta estadística se obtiene el último día hábil de cada mes de la base de datos corporativa actualizada en tiempo real por todas las Oficinas de Empleo del INEM. A diferencia de la EPA, en la que la información se obtiene como resultado de una operación muestral, la información que ofrece esta estadística tiene carácter exhaustivo y es el resultado de la acción administrativa que lleva a cabo el INEM.

La Estadística de empleo proporciona cifras relativas a las demandas y ofertas de empleo por parte de los trabajadores y las empresas respectivamente, tanto las pendientes de satisfacer en el día de cierre de la estadística como las altas en el mes, flujo de colocaciones registradas, paro registrado y beneficiarios de prestaciones por desempleo.

La actividad económica en las tablas de demanda indica aquella rama en la que trabaja el demandante o en la que realizó el último trabajo. Estas ramas de actividad son las correspondientes a la Clasificación Nacional de Actividades Económicas (CNAE-93).

A partir de mayo de 2005 se pone en funcionamiento un nuevo modelo mixto de gestión, denominado Sistema de Información de los Servicios Públicos de Empleo (SISPE), que integra toda la información del Servicio Público de Empleo Estatal y los Servicios Públicos de Empleo de las Comunidades Autónomas, en especial la relativa a las políticas activas de empleo y las prestaciones por desempleo.

Las principales novedades son las siguientes:

- Los movimientos de la demanda (altas y bajas de demandantes) son los realmente registrados en las unidades de gestión.
- Se ha revisado la aplicación de la O.M. de marzo de 1985 a la aplicación del cálculo del paro registrado en cuanto a

1. Según el Reglamento (CE) 1897/2000 los únicos métodos de búsqueda de empleo considerados activos son:

- Estar en contacto con una oficina pública de empleo con el fin de encontrar trabajo, cualquiera que sea la parte que haya tomado la iniciativa (la renovación de la inscripción por razones puramente administrativas no constituye un planteamiento activo).

- Estar en contacto con una oficina privada (oficina de empleo temporal, empresa especializada en contratación, etc.) con el fin de encontrar trabajo.

- Enviar una candidatura directamente a los empleadores.

Indagar a través de relaciones personales, por mediación de sindicatos, etc.

- Anunciarse o responder a anuncios de periódicos.

- Estudiar las ofertas de empleo.

- Participar en una prueba, concurso o entrevista, en el marco de un procedimiento de contratación.

- Buscar terrenos, locales o material.

- Realizar gestiones para obtener permisos, licencias o recursos financieros.

Estos métodos deben haberse utilizado en las cuatro semanas anteriores a la entrevista.

nuevos colectivos aparecidos: demandantes de teletrabajo exclusivamente, demandantes de trabajo sólo fuera de su comunidad de residencia, emigrantes con voluntad de regreso, o la fusión de varios colectivos anteriores en uno.

- Se ha hecho una variación del orden de cálculo de estos colectivos.

- Deja de recogerse información sobre los fondos de promoción de empleo y rechazos de acciones de inserción laboral.

- Se considera a los extranjeros como parados si no tienen otra causa de exclusión.

Con el fin de establecer un enlace con la anterior estadística, basada en los datos de gestión del antiguo modelo SILE (Sistema de Información Laboral de Empleo), se han reconstruido retrospectivamente la serie hasta abril de 2005.

Toda la documentación junto a las series estadísticas de ambas metodologías se puede consultar en el servidor de internet SPEE-INEM.

Tanto en esta estadística como en la EPA se facilitan datos relativos al número de parados. Sin embargo, las cifras que facilitan ambas fuentes discrepan considerablemente. La razón fundamental de esas discrepancias está en que la definición de población parada es distinta para cada una de ellas. Incluso las denominaciones son distintas. En la EPA se habla de "Población parada" y, en cambio, el INEM habla de "Paro registrado". Para la EPA, una persona está parada cuando tiene 16 o más años y durante la semana de referencia ha estado sin trabajo, disponible para trabajar y buscando activamente empleo¹. Igualmente, para la EPA es parada aquella persona que ya ha encontrado un trabajo y está a la espera de incorporarse a él, siempre que verifique las dos primeras condiciones. Sin embargo, la definición de paro registrado que utiliza el INEM viene recogida en la Orden Ministerial de 11 de marzo de 1985. Según esta definición, el paro registrado está constituido por el total de demandas de empleo pendientes de satisfacer el último día del mes excepto las que se encuentran en determinadas situaciones que detalla. A tenor de esta última definición, para ser considerado como parado no basta con querer trabajar y estar disponible para ello, sino que es necesario, además, demandar un puesto de trabajo en las oficinas del INEM.

Encuesta de Coyuntura Laboral. Ministerio de Trabajo y Asuntos Sociales

La Encuesta de Coyuntura Laboral es una investigación por muestreo de periodicidad trimestral dirigida a empresas. Sus fines son múltiples, de entre los que destacan como más importantes: proporcionar información sobre los efectivos laborales y su composición, la movilidad laboral y sus causas, las jornadas laborales efectivas, las horas no trabajadas y sus motivaciones, las horas extraordinarias, etc.

El directorio utilizado es el fichero de las Cuentas de Cotización a la Seguridad Social. El marco de referencia lo constituyen las unidades de este directorio (cuentas de cotización) que pertenecen al ámbito investigado por la encuesta.

El ámbito geográfico de la encuesta es todo el territorio nacional, con excepción de Ceuta y Melilla, y el ámbito poblacional abarca a los trabajadores asalariados afiliados al Régimen General de la Seguridad Social y al Régimen Especial de la Minería del Carbón.

Sectorialmente, la encuesta va dirigida a todas las actividades económicas de la Industria, Construcción y Servicios, excluyéndose de este último sector la Administración Pública, Defensa y Seguridad Social obligatoria, Organismos extraterritoriales y Organizaciones religiosas.

El periodo de referencia, tanto de la información recogida como de los resultados de la encuesta, es el siguiente: para los efectivos laborales, el último día del trimestre de referencia; los datos de altas, bajas y modificaciones de contrato de efectivos laborales, así como los relativos a jornada van referidos al conjunto del trimestre de referencia; y las opiniones empresariales se refieren al final del trimestre siguiente al de referencia y al final de igual trimestre del año siguiente al del trimestre de referencia.

El tipo de muestreo aplicado en la encuesta es el muestreo estratificado. Los criterios de estratificación son las comunidades autónomas (cada una es considerada como una población independiente) y el tamaño de los centros de trabajo. Las unidades de muestreo son los centros pertenecientes al ámbito de la encuesta que figuran en el directorio de la Seguridad Social. El tamaño de la muestra es aproximadamente de 12.000 unidades siendo exhaustiva para los aproximadamente 1.000 centros de más de 500 trabajadores.

Estadística de Contratos Registrados. INEM

La Estadística de contratos registrados la elabora el INEM con periodicidad mensual y se obtiene de la información contenida en la Base de datos corporativa alimentada por las oficinas de empleo donde se formalizan los registros de los contratos y sus prórrogas; y por las propias empresas que efectúan los registros a través de Internet (Contrat@). El último día de cada mes se realiza una extracción de la que se obtienen los datos para la confección de la Estadística.

En lo que a la comunicación de la empresa se refiere, hay que señalar que el Estatuto de los Trabajadores establece, en su artículo 16, que los empresarios están obligados a comunicar a la Oficina Pública de Empleo el contenido de los contratos de trabajo celebrados o las prórrogas de los mismos, deban o no formalizarse por escrito, en los diez días siguientes a su concertación.

La Estadística de contratos registrados ofrece información sobre las características de la contratación como medio para analizar el uso y comportamiento de los diversos tipos de contratos existentes con respecto a distintos colectivos y a sus particularidades tales como sexo, edad, etc. Constituye un indicador mensual de la evolución del empleo, aunque no estrictamente de su nivel, debido a la rotación en el empleo temporal.

El eje básico de esta publicación gira en torno a los tipos de contratos que formalizan durante el periodo de referencia (el mes) y la tipología de los mismos abarca un amplio abanico, cuyas características aparecen reguladas en la normativa vigente.

Anuario de estadísticas laborales y de asuntos sociales. Ministerio de Trabajo y Asuntos Sociales.

Esta publicación del Ministerio de Trabajo y Asuntos Sociales ofrece información que procede de otras publicaciones y operaciones estadísticas del propio Ministerio (*Boletín de*

estadísticas laborales, Encuesta de coyuntura laboral, etc.) y de otras instituciones, como el INE (en el caso de la EPA). En general, los datos que se publican en este anuario, salvo aquellos que proceden de encuestas específicas del Ministerio o de otras publicaciones, surgen como resultado de procesar la información primaria que aportan las unidades del Ministerio responsables de la gestión de las materias objeto de investigación y las comunidades autónomas que tienen transferidas competencias, o bien mediante la explotación directa de los ficheros de gestión.

Esta publicación recopila los principales datos sociolaborales de España y su contenido está estructurado en seis apartados: los cuatro primeros contienen información estadística referida a las áreas temáticas de Mercado de trabajo, Formación profesional y medidas de apoyo al empleo, Condiciones, calidad de vida en el trabajo y relaciones laborales, Protección social y asuntos sociales; el quinto apartado, denominado Otra información sociolaboral y económica, incluye las macromagnitudes básicas de la Contabilidad Nacional de España y otra información que, sin tener carácter estrictamente estadístico, es fundamental para enmarcar en su contexto los datos de los apartados anteriores, tal es el caso de las Cuentas del Sistema de la Seguridad Social y la información legal complementaria; en el sexto y último apartado, Estadísticas internacionales, se ofrecen datos básicos sobre mercado de trabajo, protección social y diversos aspectos económicos referidos, principalmente, a los países de la Unión Europea.

Estadística de accidentes de trabajo. Ministerio de Trabajo y Asuntos Sociales

Esta estadística tiene por objeto proporcionar información sobre la siniestralidad laboral.

Los datos se obtienen hasta el año 2003, de la información contenida en los siguientes documentos:

- Parte de accidente de trabajo.
- Relación de altas o fallecimientos de accidentados.
- Relación de accidentes de trabajo ocurridos sin baja médica.

A su vez, toda la información que facilita esta publicación se refiere exclusivamente a los accidentes de trabajo ocurridos a los trabajadores afiliados a alguno de los regímenes de la Seguridad Social que tienen cubierta de forma específica dicha contingencia, ya que son los únicos obligados a presentar los documentos que sirven de base para la obtención de los datos estadísticos.

A partir del año 2003, se obtiene la información de la explotación de los documentos de notificación de accidentes establecidos en la Orden TAS/2926/2002, de 19 de noviembre, por la que se establecen nuevos modelos para la notificación de accidentes de trabajo y se posibilita su transmisión por procedimiento electrónico (sistema Delt@).

Como consecuencia, sólo se obtiene información de los dos primeros documentos arriba mencionados; y en la publicación del año 2004, se incluyen exclusivamente datos sobre accidentes que han causado la baja del trabajador y, fundamentalmente, los ocurridos durante la jornada de trabajo, ya que son los que tienen mayor importancia, tanto en lo referente al análisis de sus causas y consecuencias como a efectos de adoptar medidas preventivas.

Encuesta de estructura salarial. INE

La Encuesta de estructura salarial de 2002 es una operación estadística dirigida a conocer la estructura y distribución de los salarios de acuerdo con distintos criterios de clasificación (edad, sexo, nivel de instrucción, sector económico, rama de actividad, profesión, antigüedad, etc.), de periodicidad cuatrienal y realizada en el marco de la Unión Europea.

El ámbito geográfico abarca todo el territorio nacional, con datos conjuntos para Ceuta y Melilla.

La novedad principal que aporta frente a otras encuestas sobre esta materia es que se recoge los salarios de forma individual y, junto a ellos, una gran cantidad de variables relacionadas con el trabajador.

El ámbito poblacional está formado por todos los trabajadores por cuenta ajena que presten sus servicios en centros de cotización de 10 o más trabajadores y hayan estado de alta en la Seguridad Social durante todo el mes de octubre de 2002. Se excluyen los presidentes, miembros de consejos de administración y en, general, todo aquel personal cuya remuneración no sea principalmente en forma de salario, sino por comisiones o beneficios.

En cuanto a la cobertura sectorial, se investigan los centros de cotización cuya actividad económica esté encuadrada en los tres grandes sectores: la Industria, la Construcción y los Servicios, en concreto aquellos centros con actividades económicas comprendidas en las secciones de la C a la K y de la M a la O de la CNAE-93.

Quedan excluidas de la encuesta las actividades agrícolas, ganaderas y pesqueras, la Administración Pública, Defensa y Seguridad Social obligatoria, personal doméstico y organismos extraterritoriales.

Con respecto a la encuesta de 1995 se ha aumentado la cobertura sectorial pues se incluyen las secciones de la CNAE-93: M, Educación; N, Actividades sanitarias y veterinarias, servicios sociales; O, Otras actividades sociales y de servicios prestados a la comunidad; servicios personales.

Otra diferencia con respecto a la encuesta de 1995 es el aumento de las preguntas incluidas en el cuestionario añadiéndose preguntas como la nacionalidad del trabajador, si tiene tareas de supervisión, si el contrato está acogido a un Programa de Fomento del Empleo, los complementos salariales variables, las pagas extraordinarias de periodicidad fija y las de periodicidad variable.

Se distinguen dos períodos de referencia. La mayor parte de las preguntas se refieren al mes de octubre de 2002. Este mes tiene la ventaja de considerarse "normal" en todos los países de la UE. Otros datos se refieren al año 2002 en su conjunto.

Todos los conceptos salariales se recogen en valores brutos, antes de practicar las retenciones a cuenta del IRPF o las contribuciones a la Seguridad Social por parte del trabajador.

El método de muestreo utilizado es el muestreo bietápico estratificado, en el que las unidades de la primera etapa son las cuentas de cotización a la Seguridad Social, mientras que las de la segunda son los trabajadores.

Mercado de trabajo y pensiones en las fuentes tributarias. Agencia Estatal de la Administración Tributaria

Estadística de carácter censal basada en la relación de perceptores de rentas que presentan los empleadores y entidades pagadoras de pensiones o de prestaciones por desempleo mediante la Declaración Resumen Anual de Retenciones e Ingresos a Cuenta sobre Rendimientos del Trabajo de determinadas actividades económicas, premios e imputaciones de renta (Modelo 190), que presentan todas aquellas personas físicas, jurídicas y demás entidades, incluidas las Administraciones Públicas, que estando obligadas a retener o a ingresar a cuenta del Impuesto sobre la Renta de las Personas Físicas, satisfagan o abonen alguna renta referidas al año de la estadística, proporcionando una cuantificación y descripción de la masa de rentas del trabajo percibidas y/o generadas en el Territorio de Régimen Fiscal Común. Por lo tanto, esta investigación aborda una visión del mercado laboral desde dos puntos de vista: el de la entidad que emplea y retribuye, y el del retenido o perceptor de salarios, pensiones y prestaciones por desempleo. Las tablas de este capítulo se realizan desde la óptica del perceptor.

El marco poblacional de esta investigación está constituido por todas las empresas y entidades que retribuyan en forma de salarios, pensiones y prestaciones por desempleo y por la relación de percepciones y perceptores de ese tipo.

El ámbito geográfico es el denominado Territorio de Régimen Fiscal Común, el cual excluye a los territorios forales del País Vasco y Navarra.

El ámbito temporal es el ejercicio del año de referencia de la estadística.

Los colectivos estudiados son los asalariados, desempleados y pensionistas, que se clasifican según los siguientes criterios: territorial (provincia y comunidad autónoma), sexo y edad del perceptor, tramos de retribuciones anuales, sector de actividad, etc.

Otras fuentes estadísticas

- IEA. El Mercado de trabajo en Andalucía. Datos estructurales 2006.
- Consejería de Empleo. Cuaderno de estadísticas sociolaborales.
- Ministerio de Trabajo y Asuntos Sociales. Boletín de estadísticas laborales.
- Ministerio de Trabajo y Asuntos Sociales. Estadística de convenios colectivos de trabajo.
- Ministerio de Trabajo y Asuntos Sociales. Estadística de huelgas y cierres patronales.
- Ministerio de Trabajo y Asuntos Sociales. Estadística de regulación de empleo.
- Ministerio de Trabajo y Asuntos Sociales. Estadística de mediación, arbitraje y conciliación.
- Ministerio de Trabajo y Asuntos Sociales. Estadística de permisos de trabajo a extranjeros.

Conceptos y definiciones

Población activa

Población activa

Son las personas de 16 o más años que, durante la semana de referencia (la anterior a aquella en que se realiza la entrevista de la EPA), suministran mano de obra para la producción de bienes y servicios o están disponibles y en condiciones de incorporarse a dicha producción. Se subdividen en ocupados y parados.

Población contada aparte

Los varones que cumplen el servicio militar (o el servicio social sustitutorio) se consideran población contada aparte, esto es, no se les incluye entre los activos ni entre los inactivos, independientemente de que durante la semana de referencia trabajaran o no. En España, este colectivo ha dejado de existir en diciembre de 2001.

Población inactiva

La población inactiva alcanza a todas aquellas personas de 16 o más años, de uno u otro sexo, no clasificadas como ocupadas o como paradas durante la semana de referencia.

Tasa de actividad

Porcentaje de activos respecto de la población de 16 y más años.

Población ocupada

Población ocupada

Son las personas de 16 o más años que durante la semana de referencia han tenido un trabajo por cuenta ajena (asalariados) o ejercido una actividad por cuenta propia, pudiendo haber estado durante la semana de referencia:

- trabajando al menos una hora a cambio de un sueldo, salario, beneficio empresarial o ganancia familiar, en metálico o en especie; o
- con empleo pero sin trabajar, es decir, ausentes de su trabajo pero manteniendo un fuerte vínculo con él (espera

poder reincorporarse a su trabajo al término de la contingencia que origina la ausencia).

Población asalariada

Población ocupada que durante la semana de referencia han tenido un trabajo por cuenta ajena.

Tasa de empleo

Cociente entre el número total de ocupados y la población de 16 y más años.

Población desempleada

Población parada

Personas de 16 o más años que durante la semana de referencia hayan estado simultáneamente:

- sin trabajo: que no hayan tenido un empleo por cuenta ajena o por cuenta propia durante la semana de referencia,
- en busca activa de trabajo (en el sentido estipulado por el Reglamento 1897/2000 de la Comisión Europea): que hayan tomado medidas concretas para buscar un trabajo por cuenta ajena o hayan hecho gestiones para establecerse por su cuenta durante el mes precedente,
- disponibles para trabajar: que estén en condiciones de comenzar a hacerlo en un plazo de dos semanas a partir del domingo de la semana de referencia.

También se consideran paradas las personas de 16 y más años que durante la semana de referencia hayan estado sin trabajo, disponibles para trabajar y que no buscan empleo porque ya han encontrado uno al que se incorporarán en fecha posterior a la semana de referencia.

Asimismo, son paradas las personas ausentes del trabajo a consecuencia de una suspensión por regulación de empleo que no crean poder incorporarse a la empresa y que hayan buscado trabajo y que estén disponibles para desempeñarlo.

Tasa de paro

Cociente entre el número de parados y el de activos.

Paro registrado

Está constituido por el total de demandas de empleo en alta, registradas por el INEM, existentes el último día de cada mes, excluyendo las que correspondan a situaciones laborales descritas en la Orden Ministerial de 11 de Marzo de 1985 (B.O.E. de 14/3/85) por la que se establecen criterios estadísticos para la medición del paro registrado.

De acuerdo con esta Orden, se excluyen del paro registrado todas aquellas demandas que al final del mes de referencia se encuentran en alguna de las siguientes situaciones: demandas de pluriempleo, demandas de trabajadores con empleo que buscan otro, demandas de participantes en trabajos de Colaboración social, demandas de jubilados, demandas de empleo coyuntural, demandas de jornada inferior a 20 horas semanales, demandas de estudiantes, demandas suspendidas, demandas de beneficiarios de prestaciones por desempleo en situación de compatibilidad de empleo, demandas de trabajadores eventuales agrarios subsidiados, demandas de solicitantes que rechazan acciones de inserción laboral adecuadas, y demandas afectadas por otras causas.

Beneficiarios de prestaciones por desempleo (nivel contributivo)

Son los trabajadores desempleados incluidos en el Régimen General de la Seguridad Social o en los regímenes especiales que protegen la contingencia de desempleo, que al término del mes están percibiendo las prestaciones básicas por desempleo.

Beneficiarios de subsidio por desempleo (nivel asistencial)

Son los trabajadores desempleados que al término del mes están percibiendo el subsidio o prestación complementaria por desempleo, para lo cual deben encontrarse en alguna de las siguientes situaciones: haber agotado la prestación contributiva, no haber cubierto el período mínimo de cotización para acceder a una prestación contributiva, ser emigrante retornado, haber sido excarcelado o ser declarado plenamente capaz o inválido parcial como consecuencia de un expediente de revisión de invalidez.

Trabajadores eventuales agrarios subsidiados

Son los trabajadores por cuenta ajena de carácter eventual que figuran incluidos en el censo del Régimen Especial Agrario de la Seguridad Social, que residen en las comunidades autónomas de Andalucía y Extremadura y que tienen cubierto el mínimo de jornadas cotizadas establecido reglamentariamente que da derecho a la percepción del subsidio agrario.

Tasa de cobertura del desempleo

Tasa bruta = (perceptores de prestaciones económicas (excluidos desempleo parcial y subsidio especial de eventuales agrarios)/paro registrado)*100.

Tasa neta = (perceptores de prestaciones económicas (excluidos desempleo parcial y subsidio especial de eventuales agrarios) menos beneficiarios trabajadores agrícolas fijos/paro registrado en industria, construcción y servicios)*100.

Calidad de vida en el trabajo

Contrato de trabajo registrado

Es cualquier tipo de contrato que se practique durante el periodo de referencia. Este periodo es el mes. Dentro de esta categoría y conforme al Real Decreto Ley (RDL) 18/1993, de 3 de diciembre, y Real Decreto (RD) 1/1995, de 24 de marzo, se incluyen también todas aquellas contrataciones que no exijan contrato escrito o cuyo registro no fuera obligado. En consecuencia, todo tipo de contratación ha de ser comunicada a las oficinas de empleo y todos constituyen la rúbrica de "contrato de trabajo registrado".

Modalidades de contratación

Existen distintas modalidades de contratación, dirigidas tanto a facilitar la de colectivos genéricos (contratos indefinidos, a tiempo parcial, etc.) o específicos (contratos para minusválidos, en prácticas, etc.), como a dar respuesta a necesidades y características de la actividad productiva (contratos de obra o servicio, de interinidad, etc.).

A su vez, las distintas modalidades de contratación existentes se agrupan en: contratos iniciales, cuando se formaliza la relación laboral por primera vez, en conversión en indefinidos de otros contratos ya existentes de duración temporal, o en prórrogas de contratos que han finalizado su duración inicial.

Contrato indefinido ordinario

El concertado sin establecer límites de tiempo a la prestación de servicios con jornada a tiempo completo, parcial o fijo discontinuo.

Normativa: R.D.L.G. 1/95 y Ley 12/2001.

Contrato de obra o servicio

Es el concertado para la realización de obras o servicios determinados, en jornada completa o parcial, en la actividad de la empresa y cuya duración es incierta.

Normativa: Artº 15 del Estatuto de los Trabajadores y R.D. 2720/98 y Ley 12/2001.

Contrato eventual por circunstancias de la producción

Contratos de duración temporal, en jornada completa o parcial, para atender las exigencias circunstanciales del mercado.

Normativa: Artº 15 del Estatuto de los Trabajadores y R.D. 2720/98 y Ley 12/2001.

Contrato de interinidad

Contrato de duración temporal para sustituir a un trabajador con derecho a reserva de puesto en jornada completa o parcial.

Normativa: Artº 15 del Estatuto de los Trabajadores y R.D. 2720/98 y Ley 12/2001.

Contrato indefinido de fomento del empleo

Contrato de duración indefinida y jornada completa, parcial o fijo discontinuo, orientado a incentivar la contratación de los trabajadores desempleados.

Normativa: Ley 12/2001.

Contrato temporal para minusválidos

Contrato temporal de doce meses a tres años, con jornada

completa o parcial, para trabajadores minusválidos.

Normativa: Ley 42/94, R.D.L. 13/96, Disposición Adicional Sexta y Ley 12/2001.

Contrato de sustitución por jubilación a los 64 años

Para trabajadores desempleados que sustituyan a otros trabajadores que anticipan la edad de jubilación en un año.

Normativa: R.D. 1194/85, Ley 14/2000 y Ley 12/2001.

Contrato en prácticas

Destinado a completar la formación de trabajadores con títulos universitarios o de formación profesional. Son contratos de duración temporal, con jornada a tiempo parcial o completa, indistintamente.

Normativa: Artº 11 del Estatuto de los Trabajadores y R.D. 488/98.

Contrato para la formación

Destinado a jóvenes de 16 a 21 años, o mayores incluidos en alguno de los colectivos detallados en el artículo primero de la Ley 12/2001, para la adquisición, por parte del trabajador de la cualificación necesaria para el desempeño de un oficio o puesto de trabajo concreto.

Normativa: Artº 11 del Estatuto de los Trabajadores y R.D. 488/98 y Ley 12/2001.

Contrato indefinido para minusválidos

Contrato de duración indefinida dirigido a la integración laboral de trabajadores minusválidos y que puede ser de jornada completa o a tiempo parcial.

Normativa: R.D. 1451/83, modificación por R.D. 4/99 y Ley 12/2001.

Contrato temporal de inserción

Contrato de duración determinada, en jornada completa o parcial, celebrados con trabajadores inscritos en las oficinas de empleo para participar en programas públicos para la realización de obras y servicios de interés general y social.

Normativa: Ley 12/2001.

Contrato de relevo

Contrato de duración indefinida o hasta el momento de la jubilación del trabajador al que sustituye por jubilación parcial, con jornada parcial o completa.

Normativa: Ley 14/2000 y Ley 12/2001.

Contrato jubilación parcial

Contrato de duración determinada y jornada parcial, complementario del de Relevo, que se firma con el trabajador que se jubila parcialmente.

Normativa: Ley 12/2001.

Otros contratos

Son los registrados pertenecientes a modalidades no especificadas anteriormente y/o pertenecientes a regímenes especiales de contratación, tales como los artistas, servicio doméstico, mercantiles, etc..

Se incluyen también los contratos que, perteneciendo o presentándose según las modalidades existentes, adolecen de algún defecto formal o incumplen algún requisito básico en el

momento de su introducción en la base de datos, permaneciendo en este apartado estadísticamente aunque con posterioridad hubieran sido subsanados sus defectos de forma.

Efectivos laborales

Son las personas que en el último día del trimestre de referencia de la Encuesta de Coyuntura Laboral mantienen un vínculo laboral con una empresa radicada en territorio español en la que desarrollan su actividad laboral. Se incluyen, por tanto, además de los trabajadores que desarrollaban una actividad laboral efectiva, los que se encontraban ausentes por vacaciones, permisos, conflictividad laboral, baja por incapacidad temporal o maternidad, etc., y los que se encontraban en suspensión de empleo o reducción de jornada como consecuencia de un expediente de regulación de empleo.

Se excluyen los siguientes colectivos:

- Presidente, directores generales y miembros del Consejo de Administración (en el caso de que no sean retribuidos por otro motivo laboral).
- Trabajadores cuya retribución se debe exclusivamente a comisiones.
- Socios de cooperativas que no tengan la consideración de trabajadores por cuenta ajena.
- Empresario y/o miembros de su familia no dados de alta en la Seguridad Social como trabajadores por cuenta ajena.

Al tratarse de una encuesta dirigida a empresas, y de acuerdo con la definición descrita, los efectivos laborales se corresponden con los puestos de trabajo ocupados; en consecuencia, una misma persona puede figurar contabilizada tantas veces como puestos de trabajo ocupe, ya sea a jornada completa o parcial.

Salarios

Ganancias salariales

Contienen los pagos totales en el año 2002, incluyendo pagos por horas extraordinarias, pagas extras y otros pagos pertenecientes al año de referencia. No se incluyen percepciones no salariales, como dietas, indemnizaciones o gastos de viaje.

Todos los conceptos salariales se recogen en valores brutos, es decir, antes de practicar retenciones a cuenta del IRPF o contribuciones a la Seguridad Social por parte del trabajador.

Asalariados

Se define como el número de personas asalariadas que reciben una contraprestación dineraria en concepto de rendimiento de trabajo, contadas de forma única independientemente de que hayan trabajado para una o varias empresas o entidades.

Percepciones por persona (en media)

Número de retribuciones salariales percibidas por una persona y pagadas por distintas entidades o empresas.

Salario

Se define como la suma de los salarios anuales recibidos por cada uno de los asalariados.

Salario medio anual

Es el salario calculado como cociente entre los salarios totales y el número de asalariados total.

4. Mercado de trabajo

4.1. Activos

4.1.1. Evolución de la población de 16 y más años según su relación con la actividad económica por sexo. Años 2000-2005^{ab} (miles de personas) (media anual)

	2000			2001			2002		
	Mujeres	Hombres	IF ^c	Mujeres	Hombres	IF ^c	Mujeres	Hombres	IF ^c
Andalucía									
Activos	1.146,0	1.865,6	61,42	1.100,3	1.866,6	58,94	1.191,5	1.938,4	61,47
Ocupados	751,2	1.533,7	48,98	805,5	1.607,2	50,12	854,2	1.659,7	51,46
Parados	394,7	331,9	118,92	294,7	259,4	113,63	337,3	278,6	121,07
Inactivos	1.851,1	968,2	191,19	1.932,3	1.014,8	190,42	1.881,6	995,5	189,01
Total	2.997,1	2.853,5	105,03	3.032,6	2.891,1	104,89	3.073,2	2.933,9	104,75
España									
Activos	7.143,7	10.858,6	65,79	7.072,1	10.978,6	64,42	7.491,3	11.294,4	66,33
Ocupados	5.684,8	9.821,1	57,88	5.995,7	10.150,5	59,07	6.265,3	10.365,0	60,45
Parados	1.459,0	1.037,4	140,63	1.076,4	828,1	129,98	1.226,0	929,4	131,92
Inactivos	10.119,3	5.389,8	187,75	10.418,0	5.559,0	187,41	10.262,2	5.566,8	184,35
Total	17.263,0	16.330,1	105,71	17.490,0	16.577,1	105,51	17.753,5	16.861,1	105,29

4.1.1. Evolución de la población de 16 y más años según su relación con la actividad económica por sexo. Años 2000-2005^{ab} (miles de personas) (media anual)

CONTINUACIÓN

	2003			2004			2005		
	Mujeres	Hombres	IF ^c	Mujeres	Hombres	IF ^c	Mujeres	Hombres	IF ^c
Andalucía									
Activos	1.244,5	1.982,6	62,77	1.289,5	2.042,1	63,15	1.338,6	2.096,6	63,85
Ocupados	916,7	1.710,6	53,59	978,0	1.785,1	54,79	1.078,3	1.881,3	57,32
Parados	327,8	272,0	120,49	311,4	256,9	121,20	260,4	215,3	120,95
Inactivos	1.876,8	1.000,4	187,60	1.882,8	996,8	188,88	1.886,4	1.003,6	187,96
Total	3.121,3	2.983,0	104,63	3.172,3	3.038,9	104,39	3.225,1	3.100,2	104,03
España									
Activos	7.908,9	11.629,3	68,01	8.279,4	11.905,1	69,54	8.634,1	12.251,6	70,47
Ocupados	6.643,1	10.652,9	62,36	7.036,6	10.934,3	64,35	7.584,5	11.388,8	66,60
Parados	1.265,8	976,4	129,65	1.242,9	970,8	128,03	1.049,7	862,9	121,65
Inactivos	10.131,8	5.545,3	182,71	10.043,3	5.583,1	179,89	9.969,4	5.560,8	179,28
Total	18.040,8	17.174,5	105,04	18.322,7	17.488,2	104,77	18.603,5	17.812,5	104,44

FUENTE: IEA. Explotación de la Encuesta de Población Activa del INE

^aLos totales incluyen la población contada aparte, formada por quienes hacen el servicio militar o civil sustitutorio. En diciembre de 2001 este colectivo deja de existir.

^bLos datos de paro, desde el primer trimestre de 2001 en adelante, reflejan la nueva definición de parado establecida en el Reglamento 1897/2000 de la CE y no son directamente comparables con los de periodos anteriores.

^cÍndice de Feminización.

4. Mercado de trabajo

4.1.2. Evolución de la población de 16 y más años por su relación con la actividad económica, sexo y provincia. Años 2000-2005^{ab} (miles de personas) (media anual)

	Mujeres					Hombres				
	Activas	Ocupadas	Paradas	Inactivas	Total	Activos	Ocupados	Parados	Inactivos	Total
Año 2000										
Andalucía										
Almería	91,5	70,5	21,0	118,3	209,8	135,7	119,6	16,1	67,8	204,9
Cádiz	173,6	96,6	76,9	277,3	450,9	296,4	233,7	62,7	135,9	435,0
Córdoba	119,5	76,1	43,4	197,3	316,8	187,6	152,0	35,5	103,0	293,8
Granada	112,5	75,4	37,2	223,6	336,1	195,4	162,8	32,7	123,6	321,1
Huelva	72,9	47,0	26,0	115,6	188,5	121,9	98,8	23,1	58,0	181,5
Jaén	88,3	54,9	33,4	174,4	262,7	165,0	138,8	26,2	83,3	249,7
Málaga	197,4	149,6	47,8	329,7	527,1	321,0	270,8	50,2	170,2	494,6
Sevilla	290,2	181,2	109,0	414,9	705,1	442,6	357,2	85,4	226,4	673,0
Total	1.146,0	751,2	394,7	1.851,1	2.997,1	1.865,6	1.533,7	331,9	968,2	2.853,5
España	7.143,7	5.684,8	1.459,0	10.119,3	17.263,0	10.858,6	9.821,1	1.037,4	5.389,8	16.330,1
Año 2001										
Andalucía										
Almería	91,1	76,1	15,0	127,7	218,8	137,0	128,1	9,0	69,5	207,1
Cádiz	168,0	105,9	62,0	284,5	452,5	295,8	241,7	54,1	144,7	442,4
Córdoba	107,9	74,2	33,7	211,2	319,1	183,6	156,8	26,9	111,1	295,5
Granada	114,0	84,0	30,0	224,9	339,0	191,4	164,7	26,6	131,0	324,0
Huelva	62,5	49,7	12,8	127,8	190,3	112,2	102,2	10,1	71,0	183,8
Jaén	85,3	63,3	22,0	173,4	258,7	164,3	143,5	20,7	91,6	257,1
Málaga	185,4	150,5	34,8	352,6	538,0	328,9	289,7	39,2	173,9	503,7
Sevilla	286,1	201,8	84,3	430,1	716,2	453,4	380,5	72,8	222,0	677,6
Total	1.100,3	805,5	294,7	1.932,3	3.032,6	1.866,6	1.607,2	259,4	1.014,8	2.891,1
España	7.072,1	5.995,7	1.076,4	10.418,0	17.490,0	10.978,6	10.150,5	828,1	5.559,0	16.577,1
Año 2002										
Andalucía										
Almería	96,0	80,7	15,3	126,0	222,0	145,9	135,2	10,7	70,3	216,2
Cádiz	184,3	110,5	73,8	271,1	455,5	300,1	241,3	58,7	149,3	449,3
Córdoba	111,3	76,7	34,6	205,2	316,4	188,0	158,6	29,3	114,7	302,7
Granada	131,9	94,1	37,8	214,3	346,2	202,7	174,4	28,3	122,7	325,3
Huelva	75,6	50,7	25,0	117,8	193,4	118,8	101,9	16,9	65,9	184,7
Jaén	87,5	61,6	25,9	172,4	259,8	170,5	148,8	21,7	88,5	259,0
Málaga	206,8	164,7	42,2	349,0	555,8	337,2	297,2	40,0	173,1	510,3
Sevilla	298,0	215,2	82,8	426,0	724,0	475,3	402,3	73,0	211,1	686,4
Total	1.191,5	854,2	337,3	1.881,6	3.073,2	1.938,4	1.659,7	278,6	995,5	2.933,9
España	7.491,3	6.265,3	1.226,0	10.262,2	17.753,5	11.294,4	10.365,0	929,4	5.566,8	16.861,1

IF ^c					
Activos	Ocupados	Parados	Inactivos	Total	
Año 2000					
Andalucía					
67,41	58,90	130,61	174,64	102,42	Almería
58,55	41,35	122,68	204,06	103,65	Cádiz
63,72	50,04	122,23	191,51	107,83	Córdoba
57,60	46,31	113,82	180,84	104,68	Granada
59,84	47,54	112,49	199,18	103,90	Huelva
53,51	39,57	127,25	209,35	105,20	Jaén
61,50	55,25	95,16	193,75	106,58	Málaga
65,57	50,72	127,69	183,28	104,77	Sevilla
61,42	48,98	118,92	191,19	105,03	Total
65,79	57,88	140,63	187,75	105,71	España
Año 2001					
Andalucía					
66,52	59,43	167,91	183,63	105,63	Almería
56,78	43,82	114,60	196,70	102,29	Cádiz
58,74	47,30	125,47	190,09	107,99	Córdoba
59,58	51,01	112,54	171,68	104,63	Granada
55,70	48,67	127,10	180,05	103,56	Huelva
51,92	44,08	106,17	189,35	100,61	Jaén
56,37	51,96	88,99	202,80	106,81	Málaga
63,11	53,03	115,77	193,74	105,70	Sevilla
58,94	50,12	113,63	190,42	104,89	Total
64,42	59,07	129,98	187,41	105,51	España
Año 2002					
Andalucía					
65,83	59,70	143,57	179,16	102,68	Almería
61,43	45,79	125,72	181,63	101,37	Cádiz
59,19	48,32	118,01	178,89	104,55	Córdoba
65,10	53,99	133,56	174,63	106,41	Granada
63,66	49,73	147,55	178,81	104,73	Huelva
51,30	41,37	119,34	194,83	100,33	Jaén
61,35	55,42	105,41	201,61	108,93	Málaga
62,70	53,49	113,39	201,77	105,47	Sevilla
61,47	51,46	121,07	189,01	104,75	Total
66,33	60,45	131,92	184,35	105,29	España

CONTINÚA →

4. Mercado de trabajo

4.1.2. Evolución de la población de 16 y más años por su relación con la actividad económica, sexo y provincia. Años 2000-2005^{ab} (miles de personas) (media anual)

	Mujeres					Hombres				
	Activas	Ocupadas	Paradas	Inactivas	Total	Activos	Ocupados	Parados	Inactivos	Total
Año 2003										
Andalucía										
Almería	105,3	88,4	16,8	126,4	231,6	155,0	141,9	13,1	63,7	218,7
Cádiz	177,8	119,0	58,9	288,3	466,1	298,3	245,9	52,5	153,1	451,4
Córdoba	118,1	81,0	37,1	195,8	313,9	200,6	170,1	30,5	109,7	310,3
Granada	138,0	101,3	36,7	215,4	353,4	209,9	184,1	25,8	120,1	329,9
Huelva	78,6	56,2	22,3	115,9	194,4	125,1	106,8	18,3	63,1	188,3
Jaén	95,3	65,9	29,4	171,0	266,3	168,5	148,2	20,3	88,3	256,7
Málaga	227,3	178,7	48,7	343,5	570,9	346,2	300,4	45,8	180,4	526,6
Sevilla	304,1	226,3	77,9	420,6	724,7	479,1	413,3	65,7	222,0	701,1
Total	1.244,5	916,7	327,8	1.876,8	3.121,3	1.982,6	1.710,6	272,0	1.000,4	2.983,0
España	7.908,9	6.643,1	1.265,8	10.131,8	18.040,8	11.629,3	10.652,9	976,4	5.545,3	17.174,5
Año 2004										
Andalucía										
Almería	118,5	99,7	18,8	123,8	242,4	172,8	162,2	10,6	57,5	230,3
Cádiz	183,8	126,0	57,7	285,7	469,4	310,4	255,9	54,5	149,4	459,8
Córdoba	129,5	89,2	40,3	187,1	316,6	213,3	182,5	30,8	98,7	312,0
Granada	132,6	107,4	25,2	225,5	358,2	212,3	191,4	20,9	124,3	336,6
Huelva	72,8	56,9	15,9	125,2	198,0	118,0	103,2	14,7	71,1	189,1
Jaén	100,8	72,9	27,9	168,7	269,4	162,3	142,2	20,1	94,0	256,4
Málaga	237,6	188,6	49,0	352,0	589,6	363,1	321,5	41,6	181,4	544,5
Sevilla	313,9	237,3	76,6	414,8	728,7	489,9	426,3	63,6	220,2	710,2
Total	1.289,5	978,0	311,4	1.882,8	3.172,3	2.042,1	1.785,1	256,9	996,8	3.038,9
España	8.279,4	7.036,6	1.242,9	10.043,3	18.322,7	11.905,1	10.934,3	970,8	5.583,1	17.488,2
Año 2005										
Andalucía										
Almería	119,2	105,0	14,2	116,9	236,1	193,8	179,3	14,5	61,0	254,8
Cádiz	189,2	148,0	41,2	291,8	481,0	314,5	266,7	47,7	148,9	463,4
Córdoba	127,2	96,9	30,2	199,4	326,6	201,4	183,1	18,3	106,3	307,8
Granada	141,0	114,1	26,8	220,0	361,0	220,8	200,9	19,9	125,7	346,5
Huelva	77,9	60,4	17,5	126,1	204,0	126,1	111,3	14,9	62,1	188,3
Jaén	99,3	74,0	25,3	175,0	274,3	167,3	150,2	17,2	88,1	255,4
Málaga	263,7	222,9	40,8	340,8	604,6	373,2	339,8	33,4	192,1	565,4
Sevilla	321,3	257,0	64,3	416,3	737,6	499,4	450,0	49,4	219,3	718,7
Total	1.338,6	1.078,3	260,4	1.886,4	3.225,1	2.096,6	1.881,3	215,3	1.003,6	3.100,2
España	8.634,1	7.584,5	1.049,7	9.969,4	18.603,5	12.251,6	11.388,8	862,9	5.560,8	17.812,5

FUENTE: IEA. Explotación de la Encuesta de Población Activa del INE

^aLos totales incluyen la población contada aparte, formada por quienes hacen el servicio militar o civil sustitutorio. En diciembre de 2001 este colectivo deja de existir.

^bLos datos de paro, desde el primer trimestre de 2001 en adelante, reflejan la nueva definición de parado establecida en el Reglamento 1897/2000 de la CE y no son directamente comparables con los de periodos anteriores.

^cÍndice de Feminización.

IF ^c					
Activos	Ocupados	Parados	Inactivos	Total	
Año 2003					
Andalucía					
67,92	62,33	128,32	198,46	105,94	Almería
59,61	48,39	112,21	188,24	103,24	Cádiz
58,89	47,62	121,76	178,42	101,16	Córdoba
65,73	55,00	142,31	179,43	107,10	Granada
62,79	52,66	121,86	183,50	103,27	Huelva
56,56	44,47	144,86	193,72	103,71	Jaén
65,67	59,48	106,22	190,41	108,40	Málaga
63,49	54,75	118,42	189,43	103,37	Sevilla
62,77	53,59	120,49	187,60	104,63	Total
68,01	62,36	129,65	182,71	105,04	España
Año 2004					
Andalucía					
68,60	61,47	177,34	215,25	105,23	Almería
59,20	49,24	105,89	191,17	102,08	Cádiz
60,70	48,87	130,77	189,50	101,45	Córdoba
62,47	56,12	120,64	181,43	106,40	Granada
61,70	55,15	107,52	176,06	104,71	Huelva
62,08	51,24	138,77	179,40	105,11	Jaén
65,44	58,67	117,79	194,03	108,29	Málaga
64,08	55,68	120,37	188,33	102,62	Sevilla
63,15	54,79	121,20	188,88	104,39	Total
69,54	64,35	128,03	179,89	104,77	España
Año 2005					
Andalucía					
61,50	58,57	97,73	191,56	92,66	Almería
60,15	55,47	86,30	195,93	103,79	Cádiz
63,12	52,93	164,96	187,56	106,11	Córdoba
63,86	56,81	135,21	175,04	104,19	Granada
61,78	54,28	117,82	202,94	108,37	Huelva
59,32	49,26	147,35	198,63	107,37	Jaén
70,66	65,59	122,20	177,39	106,93	Málaga
64,33	57,10	130,12	189,87	102,64	Sevilla
63,85	57,32	120,95	187,96	104,03	Total
70,47	66,60	121,65	179,28	104,44	España

4. Mercado de trabajo

4.1.3.G. Índice de feminización de la población activa por provincia. Año 2005

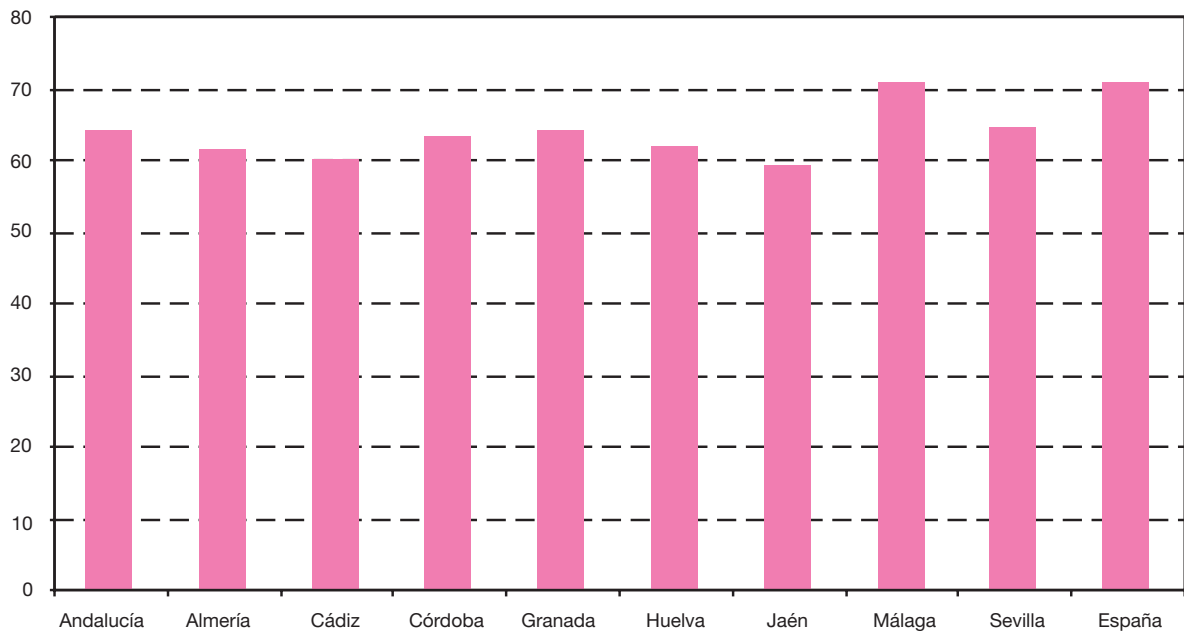

FUENTE: IEA. Explotación de la Encuesta de Población Activa del INE

4.1.4. Evolución de la población de 16 y más años inactiva según sexo y grupo de edad por tipo de inactividad en Andalucía. Años 2000-2005^a (miles de personas) (media anual)

CONTINUACIÓN

	Estudiante	Jubilado o retirado, perceptor de pensión distinta de la jubilación, incapacitado permanente	Labores del hogar	Realizó sin remuneración trabajos sociales, otras	Total
Año 2000					
Mujeres					
De 16 a 24 años	263,3	3,0	27,8	6,8	300,9
De 25 a 34 años	27,4	9,6	161,5	6,1	204,6
De 35 a 44 años	4,2	14,3	211,5	3,7	233,7
De 45 y más años	10,1	512,4	568,5	20,9	1.111,9
Total	304,9	539,3	969,3	37,6	1.851,1
Hombres					
De 16 a 24 años	230,5	4,7	0,3	13,5	249,0
De 25 a 34 años	27,3	12,4	1,1	11,5	52,3
De 35 a 44 años	0,4	25,0	0,7	10,3	36,3
De 45 y más años	0,4	586,2	5,0	38,9	630,6
Total	258,5	628,3	7,1	74,2	968,2
IF^b					
De 16 a 24 años	114,24	63,54	8.350,18	50,78	120,88
De 25 a 34 años	100,29	77,36	15.281,28	53,23	391,22
De 35 a 44 años	1.118,86	57,19	29.835,87	36,07	643,51
De 45 y más años	2.496,74	87,40	11.338,37	53,66	176,32
Total	117,95	85,83	13.627,41	50,63	191,19
Año 2001					
Mujeres					
De 16 a 24 años	263,8	2,5	36,0	9,9	312,0
De 25 a 34 años	35,1	10,0	170,7	12,6	228,3
De 35 a 44 años	4,5	16,4	234,6	4,1	259,7
De 45 y más años	12,5	514,6	590,3	15,0	1.132,3
Total	315,8	543,5	1.031,5	41,6	1.932,3
Hombres					
De 16 a 24 años	230,7	4,0	0,7	20,7	256,0
De 25 a 34 años	31,4	13,2	1,4	19,9	65,8
De 35 a 44 años	0,8	29,4	1,5	19,9	51,6
De 45 y más años	0,7	590,0	5,3	45,4	641,4
Total	263,6	636,6	8,9	105,7	1.014,8
IF^b					
De 16 a 24 años	114,34	61,90	5.082,92	47,70	121,89
De 25 a 34 años	111,69	75,91	12.268,81	63,26	346,76
De 35 a 44 años	540,20	55,86	15.740,34	20,89	503,57
De 45 y más años	1.895,49	87,21	11.090,79	33,16	176,55
Total	119,83	85,37	11.575,10	39,35	190,42

CONTINÚA →

4. Mercado de trabajo

4.1.4. Evolución de la población de 16 y más años inactiva según sexo y grupo de edad por tipo de inactividad en Andalucía. Años 2000-2005^a (miles de personas) (media anual)

CONTINUACIÓN

	Estudiante	Jubilado o retirado, perceptor de pensión distinta de la jubilación, incapacitado permanente	Labores del hogar	Realizó sin remuneración trabajos sociales, otras	Total
Año 2002					
Mujeres					
De 16 a 24 años	246,2	2,8	32,7	8,3	290,0
De 25 a 34 años	31,0	9,7	162,5	8,2	211,5
De 35 a 44 años	4,7	18,7	216,2	6,4	245,9
De 45 y más años	11,2	531,2	573,2	18,7	1.134,3
Total	293,1	562,4	984,5	41,6	1.881,6
Hombres					
De 16 a 24 años	224,6	5,4	1,1	14,2	245,3
De 25 a 34 años	33,0	12,2	1,6	15,5	62,3
De 35 a 44 años	1,1	26,5	1,6	12,0	41,3
De 45 y más años	0,5	601,3	6,8	38,1	646,7
Total	259,2	645,4	11,2	79,8	995,5
IF^b					
De 16 a 24 años	109,62	51,62	2.966,56	58,67	118,23
De 25 a 34 años	93,84	79,79	10.141,09	53,18	339,53
De 35 a 44 años	428,66	70,30	13.449,95	52,90	595,54
De 45 y más años	2.310,12	88,35	8.376,57	49,16	175,40
Total	113,08	87,14	8.827,02	52,20	189,01
Año 2003					
Mujeres					
De 16 a 24 años	241,2	3,6	33,6	9,1	287,5
De 25 a 34 años	28,9	11,2	150,1	10,4	200,7
De 35 a 44 años	4,6	18,1	213,7	7,1	243,4
De 45 y más años	12,0	541,0	568,4	23,8	1.145,1
Total	286,7	574,0	965,8	50,3	1.876,8
Hombres					
De 16 a 24 años	215,0	4,3	1,0	18,3	238,6
De 25 a 34 años	31,2	12,4	0,8	15,3	59,7
De 35 a 44 años	0,6	23,7	1,7	12,5	38,5
De 45 y más años	0,9	614,4	7,4	40,8	663,6
Total	247,7	654,9	10,9	86,9	1.000,4
IF^b					
De 16 a 24 años	112,18	84,37	3.275,21	49,67	120,49
De 25 a 34 años	92,78	90,04	18.562,02	67,79	335,89
De 35 a 44 años	733,90	76,38	12.618,70	56,92	632,84
De 45 y más años	1.365,02	88,05	7.661,25	58,17	172,57
Total	115,75	87,65	8.822,60	57,90	187,60

CONTINÚA →

4.1.4. Evolución de la población de 16 y más años inactiva según sexo y grupo de edad por tipo de inactividad en Andalucía. Años 2000-2005^a (miles de personas) (media anual)

CONTINUACIÓN

	Estudiante	Jubilado o retirado, perceptor de pensión distinta de la jubilación, incapacitado permanente	Labores del hogar	Realizó sin remuneración trabajos sociales, otras	Total
Año 2004					
Mujeres					
De 16 a 24 años	233,0	4,5	32,3	9,4	279,1
De 25 a 34 años	29,7	8,9	145,9	12,2	196,7
De 35 a 44 años	5,0	17,5	219,2	6,5	248,2
De 45 y más años	10,7	544,8	583,6	19,6	1.158,7
Total	278,4	575,7	980,9	47,7	1.882,8
Hombres					
De 16 a 24 años	202,4	4,9	0,6	16,4	224,3
De 25 a 34 años	31,8	13,2	1,1	17,1	63,2
De 35 a 44 años	0,5	24,7	1,8	13,8	40,7
De 45 y más años	0,4	631,2	4,8	32,2	668,5
Total	235,1	674,0	8,3	79,5	996,8
IF^b					
De 16 a 24 años	115,11	91,02	5.537,68	57,01	124,42
De 25 a 34 años	93,39	67,76	12.732,61	71,64	311,22
De 35 a 44 años	976,57	70,76	12.263,96	47,13	609,33
De 45 y más años	2.996,23	86,32	12.256,20	61,00	173,33
Total	118,45	85,42	11.850,62	60,06	188,88
Año 2005					
Mujeres					
De 16 a 24 años	213,9	3,7	37,5	8,7	263,8
De 25 a 34 años	26,9	12,3	151,5	9,1	199,8
De 35 a 44 años	8,3	22,0	211,2	4,6	246,1
De 45 y más años	15,6	578,4	569,3	13,4	1.176,7
Total	264,7	616,5	969,4	35,8	1.886,4
Hombres					
De 16 a 24 años	178,2	5,0	6,0	16,2	205,5
De 25 a 34 años	27,8	12,1	8,2	19,6	67,6
De 35 a 44 años	2,4	23,1	10,7	12,4	48,6
De 45 y más años	1,5	630,5	20,9	29,0	681,9
Total	209,8	670,7	45,9	77,2	1.003,6
IF^b					
De 16 a 24 años	120,08	73,38	619,93	53,77	128,39
De 25 a 34 años	96,93	102,15	1.845,13	46,42	295,45
De 35 a 44 años	341,09	95,46	1.980,60	36,89	506,38
De 45 y más años	1.060,07	91,73	2.717,84	46,35	172,55
Total	126,16	91,91	2.113,82	46,41	187,96

FUENTE: IEA. Explotación de la Encuesta de Población Activa del INE

^aLos datos de inactivos desde el primer trimestre de 2001 en adelante reflejan la nueva definición de parado establecida en el Reglamento 1897/2000 de la CE, por lo tanto, no son directamente comparables con los de periodos anteriores.

^bÍndice de Feminización.

4. Mercado de trabajo

4.1.5. Evolución de la población activa según sexo por provincia. Años 2000-2005

(miles de personas) (media anual)

	2000	2001	2002	2003	2004	2005
Mujeres						
Andalucía						
Almería	91,5	91,1	96,0	105,3	118,5	119,2
Cádiz	173,6	168,0	184,3	177,8	183,8	189,2
Córdoba	119,5	107,9	111,3	118,1	129,5	127,2
Granada	112,6	114,0	131,9	138,0	132,6	141,0
Huelva	73,0	62,5	75,6	78,6	72,8	77,9
Jaén	88,3	85,3	87,5	95,3	100,8	99,3
Málaga	197,4	185,4	206,8	227,3	237,6	263,7
Sevilla	290,2	286,1	298,0	304,1	313,9	321,3
Total	1.146,0	1.100,3	1.191,5	1.244,5	1.289,5	1.338,6
España	7.143,7	7.072,1	7.491,3	7.908,9	8.279,4	8.634,1
Hombres						
Andalucía						
Almería	135,7	137,0	145,9	155,0	172,8	193,8
Cádiz	296,4	295,8	300,1	298,3	310,4	314,5
Córdoba	187,6	183,6	188,0	200,6	213,3	201,4
Granada	195,4	191,4	202,7	209,9	212,3	220,8
Huelva	121,9	112,2	118,8	125,1	118,0	126,1
Jaén	165,0	164,3	170,5	168,5	162,3	167,3
Málaga	321,0	328,9	337,2	346,2	363,1	373,2
Sevilla	442,6	453,4	475,3	479,1	489,9	499,4
Total	1.865,6	1.866,6	1.938,4	1.982,6	2.042,1	2.096,6
España	10.858,6	10.978,6	11.294,4	11.629,3	11.905,1	12.251,6
IF*						
Andalucía						
Almería	67,41	66,52	65,83	67,92	68,60	61,50
Cádiz	58,55	56,78	61,43	59,61	59,20	60,15
Córdoba	63,72	58,74	59,19	58,89	60,70	63,12
Granada	57,60	59,58	65,10	65,73	62,47	63,86
Huelva	59,84	55,70	63,66	62,79	61,70	61,78
Jaén	53,51	51,92	51,30	56,56	62,08	59,32
Málaga	61,50	56,37	61,35	65,67	65,44	70,66
Sevilla	65,57	63,11	62,70	63,49	64,08	64,33
Total	61,42	58,94	61,47	62,77	63,15	63,85
España	65,79	64,42	66,33	68,01	69,54	70,47

FUENTE: IEA. Explotación de la Encuesta de Población Activa del INE

*Índice de Feminización.

4.1.6. Evolución de la población activa según sexo y grupo de edad por estado civil en Andalucía. Años 2000-2005 (miles de personas) (media anual)

	Soltero	Casado	Viudo, separado o divorciado	Total
Año 2000				
Mujeres				
De 16 a 24 años	198,9	16,5	0,5	215,9
De 25 a 34 años	192,5	192,9	12,9	398,3
De 35 a 54 años	56,2	360,6	48,6	465,4
De 55 y más años	6,4	45,0	15,0	66,4
Total	454,1	615,0	76,9	1.146,0
Hombres				
De 16 a 24 años	266,3	10,8	0,2	277,3
De 25 a 34 años	295,1	258,0	5,9	559,0
De 35 a 54 años	88,3	741,3	21,5	851,2
De 55 y más años	8,2	164,0	5,9	178,1
Total	657,9	1.174,1	33,6	1.865,6
IF*				
De 16 a 24 años	74,70	152,25	214,79	77,83
De 25 a 34 años	65,25	74,77	216,49	71,25
De 35 a 54 años	63,65	48,64	225,65	54,68
De 55 y más años	77,91	27,46	253,59	37,27
Total	69,02	52,38	228,86	61,42
Año 2001				
Mujeres				
De 16 a 24 años	178,0	16,8	0,6	195,5
De 25 a 34 años	189,7	179,4	9,5	378,6
De 35 a 54 años	56,2	349,7	50,7	456,7
De 55 y más años	8,5	46,9	14,1	69,5
Total	432,5	592,8	75,0	1.100,3
Hombres				
De 16 a 24 años	255,5	12,5	0,1	268,1
De 25 a 34 años	298,6	251,2	5,2	555,0
De 35 a 54 años	88,2	748,4	22,4	859,0
De 55 y más años	7,0	170,2	7,4	184,5
Total	649,3	1.182,2	35,1	1.866,6
IF*				
De 16 a 24 años	69,67	134,74	526,55	72,90
De 25 a 34 años	63,52	71,42	182,84	68,21
De 35 a 54 años	63,80	46,73	226,25	53,17
De 55 y más años	121,68	27,57	191,81	37,69
Total	66,60	50,14	213,66	58,94

CONTINÚA →

4. Mercado de trabajo

4.1.6. Evolución de la población activa según sexo y grupo de edad por estado civil en Andalucía. Años 2000-2005 (miles de personas) (media anual)

CONTINUACIÓN

	Soltero	Casado	Viudo, separado o divorciado	Total
Año 2002				
Mujeres				
De 16 a 24 años	191,6	16,2	0,8	208,7
De 25 a 34 años	199,2	190,2	12,9	402,4
De 35 a 54 años	59,2	391,7	56,8	507,8
De 55 y más años	8,6	47,9	16,3	72,7
Total	458,6	646,0	86,9	1.191,5
Hombres				
De 16 a 24 años	266,4	11,4	0,1	277,9
De 25 a 34 años	299,7	265,5	5,2	570,4
De 35 a 54 años	96,9	770,7	25,8	893,4
De 55 y más años	9,5	177,1	10,0	196,6
Total	672,5	1.224,8	41,1	1.938,4
IF*				
De 16 a 24 años	71,92	142,38	1.087,45	75,09
De 25 a 34 años	66,48	71,62	248,75	70,54
De 35 a 54 años	61,05	50,83	220,22	56,83
De 55 y más años	90,51	27,03	162,32	36,99
Total	68,19	52,75	211,34	61,47
Año 2003				
Mujeres				
De 16 a 24 años	184,7	17,1	1,0	202,8
De 25 a 34 años	207,4	201,5	15,1	424,0
De 35 a 54 años	69,2	408,3	61,2	538,7
De 55 y más años	8,9	52,3	17,8	79,0
Total	470,2	679,2	95,1	1.244,5
Hombres				
De 16 a 24 años	262,3	12,1	0,8	275,2
De 25 a 34 años	313,2	268,4	5,8	587,4
De 35 a 54 años	118,5	772,2	27,7	918,4
De 55 y más años	10,3	182,2	9,1	201,6
Total	704,4	1.234,8	43,5	1.982,6
IF*				
De 16 a 24 años	70,41	141,67	118,46	73,68
De 25 a 34 años	66,22	75,09	260,83	72,19
De 35 a 54 años	58,40	52,88	220,87	58,66
De 55 y más años	86,09	28,70	194,99	39,18
Total	66,75	55,01	218,76	62,77

CONTINÚA →

4.1.6. Evolución de la población activa según sexo y grupo de edad por estado civil en Andalucía.
Años 2000-2005 (miles de personas) (media anual)

CONTINUACIÓN

	Soltero	Casado	Viudo, separado o divorciado	Total
Año 2004				
Mujeres				
De 16 a 24 años	183,6	18,5	0,6	202,8
De 25 a 34 años	227,3	197,2	14,8	439,3
De 35 a 54 años	75,5	422,3	64,6	562,3
De 55 y más años	8,2	57,1	19,8	85,1
Total	494,5	695,2	99,8	1.289,5
Hombres				
De 16 a 24 años	268,8	11,6	0,6	281,0
De 25 a 34 años	339,2	254,1	6,8	600,1
De 35 a 54 años	126,5	792,3	33,2	952,0
De 55 y más años	10,0	189,4	9,6	209,0
Total	744,6	1.247,3	50,2	2.042,1
IF*				
De 16 a 24 años	68,30	160,37	106,36	72,17
De 25 a 34 años	67,00	77,63	218,11	73,21
De 35 a 54 años	59,67	53,30	194,20	59,06
De 55 y más años	81,51	30,17	206,48	40,71
Total	66,42	55,73	198,72	63,15
Año 2005				
Mujeres				
De 16 a 24 años	195,7	13,8	0,6	210,1
De 25 a 34 años	232,5	199,5	15,6	447,5
De 35 a 54 años	74,3	437,7	76,9	588,9
De 55 y más años	9,7	64,1	18,4	92,1
Total	512,2	715,1	111,4	1.338,6
Hombres				
De 16 a 24 años	285,1	7,4	0,2	292,6
De 25 a 34 años	352,0	250,2	10,7	612,9
De 35 a 54 años	122,8	803,1	51,8	977,8
De 55 y más años	10,9	188,8	13,6	213,3
Total	770,8	1.249,4	76,3	2.096,6
IF*				
De 16 a 24 años	68,66	187,26	295,47	71,79
De 25 a 34 años	66,05	79,73	144,80	73,02
De 35 a 54 años	60,50	54,51	148,37	60,23
De 55 y más años	88,50	33,93	135,33	43,19
Total	66,45	57,23	145,91	63,85

FUENTE: IEA. Explotación de la Encuesta de Población Activa del INE

*Índice de Feminización.

4. Mercado de trabajo

4.1.7. Evolución de la población activa por sexo, grupo de edad y provincia. Años 2000-2005

(miles de personas) (media anual)

	Mujeres					Hombres				
	De 16 a 24 años	De 25 a 34 años	De 35 a 54 años	De 55 y más años	Total	De 16 a 24 años	De 25 a 34 años	De 35 a 54 años	De 55 y más años	Total
Año 2000										
Andalucía										
Almería	14,3	31,1	39,7	6,4	91,5	20,8	40,1	63,8	11,1	135,7
Cádiz	36,9	64,5	65,3	6,9	173,6	52,2	86,9	134,5	22,8	296,4
Córdoba	23,4	36,7	52,4	7,0	119,5	27,5	48,6	91,1	20,4	187,6
Granada	20,0	34,5	51,2	6,9	112,5	26,5	56,3	91,6	21,0	195,4
Huelva	15,8	26,2	27,1	3,8	72,9	21,0	35,8	54,8	10,4	121,9
Jaén	14,1	31,2	36,9	6,1	88,3	22,8	44,4	81,6	16,2	165,0
Málaga	35,0	72,7	76,0	13,7	197,4	40,9	104,9	144,6	30,5	321,0
Sevilla	56,4	101,3	116,9	15,6	290,2	65,7	141,9	189,3	45,7	442,6
Total	215,9	398,3	465,4	66,4	1.146,0	277,3	559,0	851,2	178,1	1.865,6
España	1.132,4	2.400,8	3.107,2	503,4	7.143,7	1.406,9	3.118,9	5.096,3	1.236,5	10.858,6
Año 2001										
Andalucía										
Almería	17,3	29,2	37,5	7,2	91,1	19,0	45,7	61,9	10,4	137,0
Cádiz	32,8	60,3	66,4	8,6	168,0	46,4	85,0	140,0	24,5	295,8
Córdoba	18,4	35,6	46,1	7,7	107,9	26,3	47,5	90,7	19,1	183,6
Granada	16,6	34,4	54,8	8,2	114,0	24,2	54,3	92,8	20,1	191,4
Huelva	10,9	22,7	25,1	3,8	62,5	17,2	31,0	54,2	9,8	112,2
Jaén	12,3	29,7	37,7	5,6	85,3	24,5	46,9	77,2	15,6	164,3
Málaga	33,9	60,7	78,0	12,8	185,4	43,1	100,7	144,3	40,7	328,9
Sevilla	53,3	106,0	111,1	15,7	286,1	67,4	143,8	197,9	44,3	453,4
Total	195,5	378,6	456,7	69,5	1.100,3	268,1	555,0	859,0	184,5	1.866,6
España	1.049,8	2.370,3	3.124,8	527,4	7.072,1	1.390,3	3.153,7	5.160,1	1.274,6	10.978,6
Año 2002										
Andalucía										
Almería	15,1	32,0	41,0	7,9	96,0	19,8	47,5	61,7	16,9	145,9
Cádiz	40,8	60,0	73,7	9,9	184,3	43,2	90,6	141,1	25,2	300,1
Córdoba	16,6	35,4	49,7	9,5	111,3	27,5	50,4	92,0	18,2	188,0
Granada	19,1	41,1	63,4	8,4	131,9	31,3	51,2	99,1	21,1	202,7
Huelva	13,2	26,0	32,1	4,3	75,6	16,0	32,4	57,8	12,5	118,8
Jaén	14,5	29,1	39,5	4,4	87,5	26,0	48,5	78,3	17,7	170,5
Málaga	35,8	63,3	95,8	11,9	206,8	49,9	90,4	156,5	40,4	337,2
Sevilla	53,4	115,6	112,5	16,5	298,0	64,3	159,4	207,1	44,5	475,3
Total	208,7	402,4	507,8	72,7	1.191,5	277,9	570,4	893,4	196,6	1.938,4
España	1.046,8	2.509,6	3.377,8	557,1	7.491,3	1.388,3	3.259,1	5.325,8	1.321,3	11.294,4

IF*				
De 16 a 24 años	De 25 a 34 años	De 35 a 54 años	De 55 y más años	Total
Año 2000				
Andalucía				
68,76	77,57	62,23	57,91	67,41
70,60	74,22	48,56	30,17	58,55
85,05	75,59	57,56	34,21	63,72
75,35	61,20	55,87	32,97	57,60
75,52	73,22	49,43	36,85	59,84
61,94	70,22	45,17	37,78	53,51
85,50	69,32	52,56	44,79	61,50
85,91	71,40	61,76	34,02	65,57
77,83	71,25	54,68	37,27	61,42
80,49	76,97	60,97	40,71	65,79
Andalucía				
				Almería
				Cádiz
				Córdoba
				Granada
				Huelva
				Jaén
				Málaga
				Sevilla
Total				
España				
Año 2001				
Andalucía				
90,69	63,83	60,68	68,79	66,52
70,58	70,98	47,39	34,98	56,78
69,95	74,91	50,84	40,55	58,74
68,69	63,35	59,06	40,83	59,58
63,44	73,07	46,29	39,11	55,70
50,29	63,34	48,78	35,64	51,92
78,68	60,24	54,06	31,32	56,37
79,06	73,73	56,15	35,45	63,11
72,90	68,21	53,17	37,69	58,94
75,51	75,16	60,56	41,37	64,42
Andalucía				
				Almería
				Cádiz
				Córdoba
				Granada
				Huelva
				Jaén
				Málaga
				Sevilla
Total				
España				
Año 2002				
Andalucía				
76,33	67,34	66,56	46,65	65,83
94,54	66,18	52,23	39,21	61,43
60,63	70,21	54,06	52,47	59,19
61,12	80,12	63,98	39,72	65,10
82,50	80,29	55,51	34,18	63,66
55,88	59,91	50,45	24,75	51,30
71,82	70,05	61,22	29,45	61,35
83,09	72,51	54,35	36,96	62,70
75,09	70,54	56,83	36,99	61,47
75,40	77,00	63,42	42,17	66,33

CONTINÚA →

4. Mercado de trabajo

4.1.7. Evolución de la población activa por sexo, grupo de edad y provincia. Años 2000-2005

(miles de personas) (media anual)

	Mujeres					Hombres				
	De 16 a 24 años	De 25 a 34 años	De 35 a 54 años	De 55 y más años	Total	De 16 a 24 años	De 25 a 34 años	De 35 a 54 años	De 55 y más años	Total
Año 2003										
Andalucía										
Almería	14,9	36,4	47,1	6,9	105,3	21,6	53,5	64,5	15,4	155,0
Cádiz	34,2	60,0	74,5	9,1	177,8	41,7	84,5	143,1	29,0	298,3
Córdoba	16,8	37,7	53,2	10,5	118,1	28,2	55,0	94,7	22,7	200,6
Granada	21,7	41,6	64,1	10,5	138,0	30,0	52,1	107,0	20,8	209,9
Huelva	11,8	26,3	35,8	4,6	78,6	18,0	38,9	57,4	10,8	125,1
Jaén	15,9	27,5	45,3	6,7	95,3	23,4	43,3	84,3	17,4	168,5
Málaga	39,8	78,8	95,5	13,2	227,3	56,9	95,6	153,9	39,8	346,2
Sevilla	47,6	115,8	123,2	17,6	304,1	55,4	164,5	213,5	45,7	479,1
Total	202,8	424,0	538,7	79,0	1.244,5	275,2	587,4	918,4	201,6	1.982,6
España	1.043,1	2.653,2	3.610,3	602,5	7.908,9	1.381,7	3.368,7	5.504,9	1.374,0	11.629,2
Año 2004										
Andalucía										
Almería	16,7	43,8	50,3	7,7	118,5	21,8	62,3	75,2	13,5	172,8
Cádiz	33,1	65,4	76,4	8,8	183,8	44,6	90,6	140,1	35,2	310,4
Córdoba	20,4	38,3	60,8	9,9	129,5	30,6	56,2	101,9	24,7	213,3
Granada	20,6	39,8	61,5	10,8	132,6	28,8	53,4	107,1	23,0	212,3
Huelva	10,5	24,3	34,0	3,9	72,8	14,9	34,1	58,5	10,5	118,0
Jaén	16,3	31,0	45,2	8,3	100,8	21,0	44,5	80,7	16,1	162,3
Málaga	39,9	81,1	100,7	15,9	237,6	60,9	99,1	167,2	35,9	363,1
Sevilla	45,3	115,5	133,4	19,8	313,9	58,5	159,9	221,3	50,2	489,9
Total	202,8	439,3	562,3	85,1	1.289,5	281,0	600,1	952,0	209,0	2.042,1
España	1.036,3	2.743,8	3.845,3	654,1	8.279,4	1.370,1	3.459,2	5.669,0	1.406,9	11.905,1
Año 2005										
Andalucía										
Almería	16,2	45,3	49,1	8,6	119,2	31,9	64,5	79,9	17,4	193,8
Cádiz	35,4	63,5	79,0	11,3	189,2	44,4	90,4	143,1	36,6	314,5
Córdoba	18,9	35,8	63,6	8,9	127,2	22,2	55,4	101,2	22,6	201,4
Granada	22,4	39,9	66,3	12,5	141,0	29,2	63,0	108,0	20,6	220,8
Huelva	11,9	28,5	32,7	4,9	77,9	17,4	37,9	56,8	14,0	126,1
Jaén	15,9	28,8	48,1	6,5	99,3	20,8	42,0	90,4	14,1	167,3
Málaga	43,0	91,1	110,7	18,9	263,7	55,4	105,9	171,3	40,6	373,2
Sevilla	46,5	114,7	139,5	20,6	321,3	71,3	153,8	227,0	47,3	499,4
Total	210,1	447,5	588,9	92,1	1.338,6	292,6	612,9	977,8	213,3	2.096,6
España	1.092,9	2.786,6	4.018,2	736,5	8.634,1	1.401,9	3.531,0	5.833,0	1.485,8	12.251,6

FUENTE: IEA. Explotación de la Encuesta de Población Activa del INE

*Índice de Feminización.

IF*				
De 16 a 24 años	De 25 a 34 años	De 35 a 54 años	De 55 y más años	Total
Año 2003				
Andalucía				
68,99	68,08	72,99	44,66	67,92
82,02	70,98	52,07	31,39	59,61
59,61	68,48	56,18	46,09	58,89
72,30	79,99	59,94	50,41	65,73
65,64	67,67	62,35	42,83	62,79
67,61	63,41	53,73	38,31	56,56
70,05	82,41	62,07	33,14	65,67
86,02	70,37	57,70	38,43	63,49
73,68	72,19	58,66	39,18	62,77
75,50	78,76	65,58	43,85	68,01
Total				
España				
Año 2004				
Andalucía				
76,61	70,20	66,95	57,41	68,60
74,36	72,27	54,51	24,99	59,20
66,88	68,27	59,70	39,98	60,70
71,49	74,54	57,36	46,99	62,47
70,57	71,49	58,17	37,04	61,70
77,39	69,78	55,99	51,34	62,08
65,54	81,79	60,24	44,33	65,44
77,39	72,20	60,27	39,51	64,08
72,17	73,21	59,06	40,71	63,15
75,63	79,32	67,83	46,49	69,54
Total				
España				
Año 2005				
Andalucía				
50,74	70,27	61,40	49,22	61,50
79,63	70,29	55,22	30,75	60,15
85,09	64,57	62,83	39,36	63,12
76,73	63,28	61,36	60,50	63,86
68,14	75,14	57,52	34,99	61,78
76,34	68,51	53,19	46,10	59,32
77,70	85,94	64,65	46,52	70,66
65,16	74,60	61,44	43,58	64,33
71,79	73,02	60,23	43,19	63,85
77,95	78,92	68,89	49,57	70,47
Total				
España				

4. Mercado de trabajo

4.1.8. Evolución de la tasa de actividad según sexo y grupo de edad en Andalucía. Años 2000-2005

	2000	2001	2002	2003	2004	2005
Mujeres						
De 16 a 19 años	22,63	20,84	21,97	20,64	20,60	23,60
De 20 a 24 años	55,47	50,91	55,54	55,44	56,59	58,36
De 25 a 29 años	70,12	66,03	69,49	70,51	72,27	72,10
De 30 a 54 años	52,40	49,85	53,38	55,41	56,09	56,87
De 55 y más años	7,10	7,33	7,55	8,06	8,53	9,07
Total	38,24	36,28	38,77	39,87	40,65	41,51
Hombres						
De 16 a 19 años	33,34	31,49	32,71	32,93	35,17	36,81
De 20 a 24 años	64,02	63,58	67,17	67,62	69,49	73,71
De 25 a 29 años	86,90	85,55	87,12	87,70	87,31	87,76
De 30 a 54 años	91,62	89,86	90,69	90,69	90,93	90,21
De 55 y más años	23,54	23,97	25,08	25,27	25,70	25,71
Total	65,38	64,56	66,07	66,46	67,20	67,63

FUENTE: IEA. Explotación de la Encuesta de Población Activa del INE

4.1.9.G. Evolución de la tasa de actividad de la población femenina según grupo de edad en Andalucía. Años 1996-2005

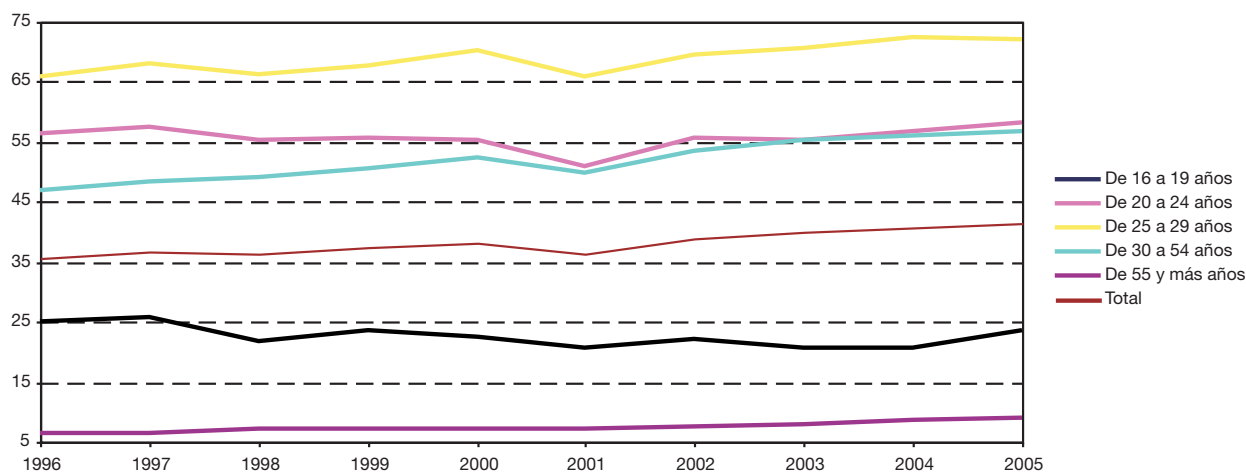

FUENTE: IEA. Explotación de la Encuesta de Población Activa del INE

4.1.10.G. Evolución de la tasa de actividad de la población masculina según grupo de edad en Andalucía. Años 1996-2005

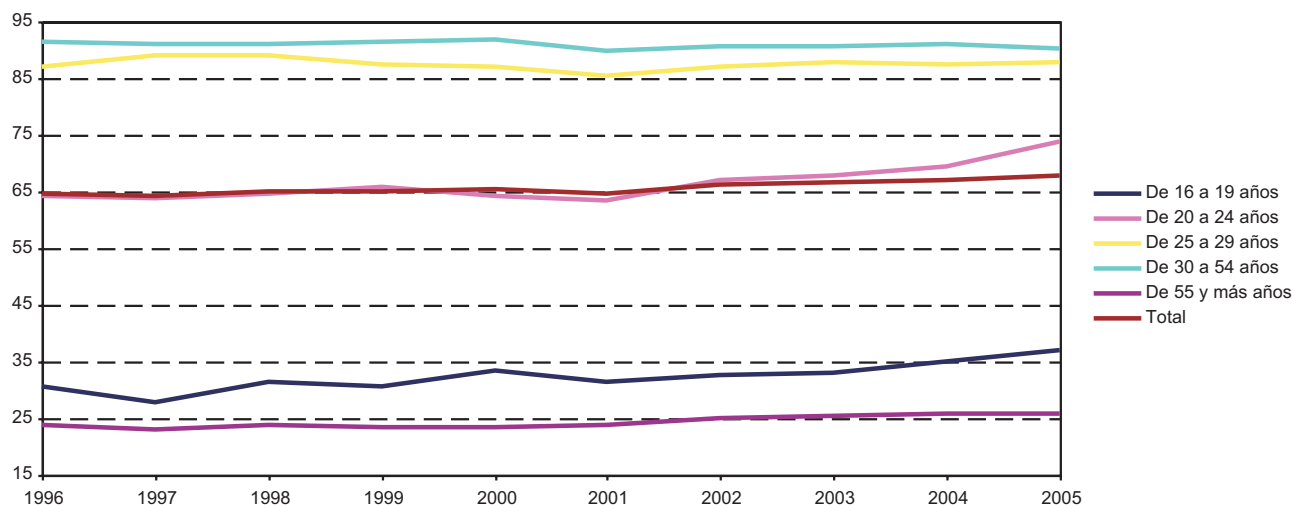

FUENTE: IEA. Explotación de la Encuesta de Población Activa del INE

4.1.11. Evolución de la población activa según sexo y grupo de edad por estudios terminados en Andalucía. Años 2000-2005 (miles de personas) (media anual)

	Analfabetos y sin estudios	Primarios	Secundarios o medios	Técnico- profesionales	Universitarios y otros	Total
Año 2000						
Mujeres						
De 16 a 19 años	1,7	7,7	33,7	5,7	-	48,8
De 20 a 24 años	3,7	18,9	84,1	41,5	18,9	167,1
De 25 a 29 años	4,2	20,7	77,9	46,2	62,8	211,7
De 30 a 44 años	36,8	98,4	170,5	73,7	110,4	489,9
De 45 a 54 años	34,6	43,9	39,2	13,1	31,3	162,1
De 55 y más años	31,8	15,9	8,1	2,1	8,4	66,4
Total	112,8	205,5	413,6	182,2	231,8	1.146,0
Hombres						
De 16 a 19 años	3,1	18,5	48,8	5,1	-	75,5
De 20 a 24 años	7,0	31,9	114,4	38,3	10,4	201,9
De 25 a 29 años	11,2	38,4	121,1	53,0	46,6	270,3
De 30 a 44 años	65,3	184,9	303,8	117,0	119,2	790,2
De 45 a 54 años	70,8	123,0	81,8	20,9	53,2	349,7
De 55 y más años	61,6	57,5	30,5	5,5	23,0	178,1
Total	219,0	454,2	700,4	239,7	252,3	1.865,6

CONTINÚA →

4. Mercado de trabajo

4.1.11. Evolución de la población activa según sexo y grupo de edad por estudios terminados en Andalucía. Años 2000-2005 (miles de personas) (media anual)

CONTINUACIÓN

	Analfabetos y sin estudios	Primarios	Secundarios o medios	Técnico- profesionales	Universitarios y otros	Total
IF*						
De 16 a 19 años	53,70	41,85	69,15	111,33	np	64,66
De 20 a 24 años	53,01	59,29	73,50	108,34	182,77	82,75
De 25 a 29 años	37,54	53,82	64,35	87,16	134,70	78,34
De 30 a 44 años	56,41	53,21	56,12	63,05	92,65	62,00
De 45 a 54 años	48,80	35,70	47,94	62,47	58,86	46,34
De 55 y más años	51,66	27,65	26,64	38,93	36,49	37,27
Total	51,50	45,25	59,05	76,03	91,87	61,42
Año 2001						
Mujeres						
De 16 a 19 años	1,0	5,7	30,2	6,7	-	43,6
De 20 a 24 años	4,1	13,1	78,4	37,7	18,6	151,9
De 25 a 29 años	3,6	16,2	74,8	46,1	60,8	201,6
De 30 a 44 años	35,2	80,0	171,8	72,5	112,2	471,7
De 45 a 54 años	31,6	46,8	41,1	12,1	30,4	161,9
De 55 y más años	25,1	20,3	10,2	4,4	9,5	69,5
Total	100,6	182,1	406,5	179,6	231,5	1.100,3
Hombres						
De 16 a 19 años	1,8	17,2	46,9	3,1	0,0	69,1
De 20 a 24 años	4,9	24,5	119,8	39,6	10,3	199,0
De 25 a 29 años	10,2	31,4	124,8	54,1	49,7	270,2
De 30 a 44 años	55,1	170,1	319,8	121,6	122,2	788,7
De 45 a 54 años	57,0	125,2	97,1	22,6	53,1	355,0
De 55 y más años	59,8	60,3	31,3	5,7	27,3	184,5
Total	188,8	428,7	739,8	246,8	262,6	1.866,6
IF*						
De 16 a 19 años	53,95	33,33	64,38	213,08	-	63,09
De 20 a 24 años	83,29	53,55	65,40	95,37	181,13	76,31
De 25 a 29 años	35,34	51,72	59,94	85,25	122,49	74,62
De 30 a 44 años	63,85	47,01	53,72	59,68	91,86	59,81
De 45 a 54 años	55,42	37,41	42,27	53,27	57,25	45,61
De 55 y más años	42,02	33,59	32,72	77,10	34,65	37,69
Total	53,26	42,49	54,94	72,78	88,18	58,94
Año 2002						
Mujeres						
De 16 a 19 años	0,4	8,2	31,3	4,8	0,1	44,7
De 20 a 24 años	2,3	12,3	86,4	41,2	21,8	164,0
De 25 a 29 años	2,9	14,3	79,0	53,8	65,7	215,6
De 30 a 44 años	29,0	85,7	192,8	82,0	122,0	511,4
De 45 a 54 años	30,2	59,8	44,9	13,6	34,6	183,1
De 55 y más años	25,3	21,6	11,7	3,2	10,9	72,7
Total	90,0	201,8	446,1	198,6	255,0	1.191,5

CONTINÚA →

4.1.11. Evolución de la población activa según sexo y grupo de edad por estudios terminados en Andalucía.

Años 2000-2005 (miles de personas) (media anual)

CONTINUACIÓN

	Analfabetos y sin estudios	Primarios	Secundarios o medios	Técnico- profesionales	Universitarios y otros	Total
Hombres						
De 16 a 19 años	2,9	20,0	42,9	3,9	0,1	69,8
De 20 a 24 años	4,5	27,9	126,5	38,7	10,4	208,1
De 25 a 29 años	7,3	36,1	123,0	56,2	58,3	281,1
De 30 a 44 años	45,3	169,8	343,4	128,4	133,1	820,0
De 45 a 54 años	55,1	131,0	107,4	21,2	48,1	362,8
De 55 y más años	59,7	70,1	33,4	4,9	28,6	196,6
Total	174,7	455,1	776,6	253,4	278,6	1.938,4
IF*						
De 16 a 19 años	14,06	40,81	73,05	120,83	52,02	64,04
De 20 a 24 años	50,18	44,11	68,29	106,34	209,49	78,80
De 25 a 29 años	39,57	39,46	64,19	95,64	112,63	76,72
De 30 a 44 años	63,97	50,46	56,15	63,82	91,65	62,37
De 45 a 54 años	54,78	45,62	41,78	64,40	71,99	50,47
De 55 y más años	42,36	30,85	35,13	66,15	38,06	36,99
Total	51,49	44,36	57,44	78,36	91,54	61,47
Año 2003						
Mujeres						
De 16 a 19 años	0,9	8,1	28,0	4,0	0,1	41,0
De 20 a 24 años	2,8	14,8	87,8	34,0	22,4	161,8
De 25 a 29 años	4,6	20,9	81,3	48,3	68,2	223,2
De 30 a 44 años	29,0	83,8	201,2	88,9	140,2	543,0
De 45 a 54 años	28,3	62,9	50,0	16,5	38,9	196,5
De 55 y más años	25,9	24,1	12,8	2,7	13,5	79,0
Total	91,5	214,6	461,0	194,2	283,2	1.244,5
Hombres						
De 16 a 19 años	2,9	21,1	40,4	4,2	-	68,6
De 20 a 24 años	4,1	33,6	120,9	36,3	11,6	206,6
De 25 a 29 años	8,0	36,8	131,3	55,5	58,3	289,8
De 30 a 44 años	47,6	176,8	356,7	125,1	140,8	847,1
De 45 a 54 años	53,0	131,3	106,8	23,1	54,8	368,9
De 55 y más años	52,2	76,6	33,1	5,1	34,5	201,6
Total	167,9	476,2	789,2	249,3	300,1	1.982,6
IF*						
De 16 a 19 años	31,04	38,26	69,16	95,76	np	59,73
De 20 a 24 años	68,43	44,06	72,62	93,53	192,43	78,31
De 25 a 29 años	56,84	56,83	61,93	87,04	117,02	77,03
De 30 a 44 años	60,78	47,41	56,40	71,02	99,53	64,10
De 45 a 54 años	53,49	47,89	46,83	71,36	70,91	53,28
De 55 y más años	49,67	31,46	38,60	51,53	39,14	39,18
Total	54,51	45,06	58,42	77,91	94,37	62,77
Año 2004						
Mujeres						
De 16 a 19 años	0,7	9,1	25,6	4,7	-	40,0
De 20 a 24 años	2,3	20,0	86,2	35,6	18,6	162,7
De 25 a 29 años	3,1	27,7	84,3	48,7	68,9	232,6
De 30 a 44 años	23,3	90,2	203,2	93,0	148,5	558,2
De 45 a 54 años	27,0	65,2	52,9	20,0	45,6	210,8
De 55 y más años	24,8	25,0	16,1	4,2	15,0	85,1
Total	81,2	237,1	468,3	206,3	296,6	1.289,5

CONTINÚA →

4. Mercado de trabajo

4.1.11. Evolución de la población activa según sexo y grupo de edad por estudios terminados en Andalucía. Años 2000-2005 (miles de personas) (media anual)

CONTINUACIÓN

	Analfabetos y sin estudios	Primarios	Secundarios o medios	Técnico- profesionales	Universitarios y otros	Total
Hombres						
De 16 a 19 años	2,1	21,8	42,4	5,7	-	71,9
De 20 a 24 años	4,7	29,3	127,4	38,5	9,1	209,1
De 25 a 29 años	7,1	38,7	131,1	58,8	59,3	295,0
De 30 a 44 años	39,9	186,5	358,6	141,4	142,2	868,7
De 45 a 54 años	42,7	140,8	119,1	24,6	61,3	388,4
De 55 y más años	49,0	77,4	38,3	7,2	37,2	209,0
Total	145,4	494,5	816,9	276,1	309,1	2.042,1
IF*						
De 16 a 19 años	33,17	41,53	60,44	82,82	np	55,69
De 20 a 24 años	49,28	68,32	67,61	92,45	204,25	77,84
De 25 a 29 años	42,89	71,48	64,31	82,80	116,22	78,85
De 30 a 44 años	58,54	48,33	56,66	65,76	104,44	64,26
De 45 a 54 años	63,33	46,31	44,42	81,55	74,39	54,26
De 55 y más años	50,59	32,32	42,06	59,27	40,21	40,71
Total	55,84	47,95	57,32	74,70	95,96	63,15
Año 2005						
Mujeres						
De 16 a 19 años	0,5	5,5	33,7	5,4	0,1	45,1
De 20 a 24 años	2,2	10,1	95,8	35,2	21,6	164,9
De 25 a 29 años	2,8	14,1	88,8	56,4	72,8	234,8
De 30 a 44 años	19,7	60,4	238,0	114,5	147,4	580,0
De 45 a 54 años	22,0	49,0	76,3	24,2	50,2	221,6
De 55 y más años	22,9	28,2	20,3	4,9	15,8	92,1
Total	70,1	167,2	552,8	240,6	307,9	1.338,6
Hombres						
De 16 a 19 años	4,7	14,8	52,4	2,3	0,2	74,3
De 20 a 24 años	3,2	25,0	136,5	40,6	12,9	218,3
De 25 a 29 años	7,3	29,4	141,3	63,3	60,8	302,1
De 30 a 44 años	35,6	131,1	414,1	166,3	136,4	883,5
De 45 a 54 años	39,8	110,8	146,8	39,2	68,5	405,0
De 55 y más años	48,6	70,6	47,0	10,8	36,3	213,3
Total	139,2	381,7	938,1	322,5	315,0	2.096,6
IF*						
De 16 a 19 años	11,74	36,99	64,26	233,73	33,74	60,73
De 20 a 24 años	67,86	40,46	70,19	86,63	167,24	75,56
De 25 a 29 años	37,77	48,07	62,82	89,02	119,77	77,73
De 30 a 44 años	55,36	46,04	57,47	68,85	108,10	65,64
De 45 a 54 años	55,23	44,20	51,98	61,81	73,29	54,72
De 55 y más años	47,20	39,94	43,16	45,44	43,48	43,19
Total	50,38	43,82	58,93	74,58	97,72	63,85

FUENTE: IEA. Explotación de la Encuesta de Población Activa del INE

*Índice de Feminización.

4.1.12.G. Evolución del índice de feminización de la población activa según estudios terminados en Andalucía. Años 1996-2005

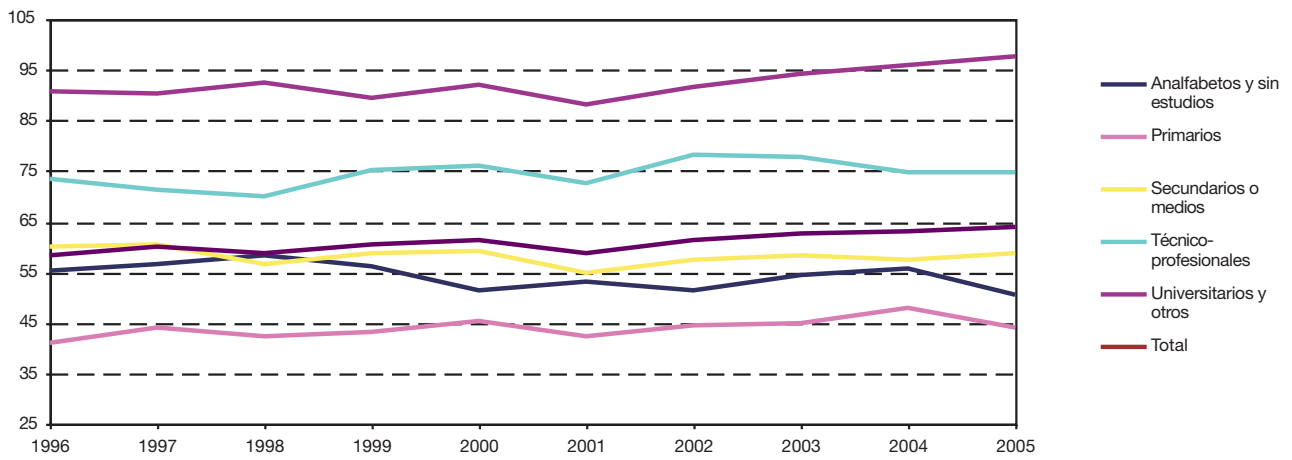

FUENTE: IEA. Explotación de la Encuesta de Población Activa del INE

4. Mercado de trabajo

4.1.13. Evolución de la población activa por sexo, estudios terminados y provincia. Años 2000-2005

(miles de personas) (media anual)

	Mujeres					Total	Hombres					Total
	Analfabetas y sin estudios	Primarios	Secundarios o medios	Técnico-profesionales	Universitarios y otros		Analfabetos y sin estudios	Primarios	Secundarios o medios	Técnico-profesionales	Universitarios y otros	
Año 2000												
Andalucía												
Almería	15,1	17,2	32,0	9,8	17,5	91,5	23,7	32,9	49,9	14,4	14,8	135,7
Cádiz	14,0	29,7	57,9	36,5	35,5	173,6	28,1	74,3	101,2	52,8	40,0	296,4
Córdoba	14,5	22,5	39,5	19,7	23,3	119,5	21,4	50,7	69,8	19,7	26,0	187,6
Granada	14,7	22,7	36,3	14,7	24,1	112,5	29,1	50,1	63,5	22,3	30,3	195,4
Huelva	7,7	25,8	16,5	10,7	12,3	72,9	17,4	39,7	32,3	20,7	11,9	121,9
Jaén	10,3	15,7	33,1	12,2	17,1	88,3	18,8	45,6	64,5	18,2	17,8	165,0
Málaga	18,7	33,0	81,9	24,8	39,1	197,4	50,3	63,6	136,9	30,2	40,1	321,0
Sevilla	17,8	39,1	116,4	53,9	63,0	290,2	30,1	97,3	182,4	61,4	71,4	442,6
Total	112,8	205,5	413,6	182,2	231,8	1.146,0	219,0	454,2	700,4	239,7	252,3	1.865,6
España	355,7	1.194,4	2.728,0	1.198,7	1.667,0	7.143,7	636,7	2.498,8	4.410,7	1.649,9	1.662,5	10.858,6
Año 2001												
Andalucía												
Almería	12,7	18,3	32,4	9,2	18,5	91,1	22,3	34,3	46,3	14,4	19,7	137,0
Cádiz	12,7	30,0	56,7	36,6	32,0	168,0	24,5	73,6	106,2	53,6	38,0	295,8
Córdoba	13,9	18,3	35,8	17,8	22,1	107,9	20,9	44,8	72,9	19,9	25,1	183,6
Granada	14,3	17,5	38,3	13,7	30,2	114,0	23,3	41,8	70,1	22,4	33,8	191,4
Huelva	5,6	20,4	17,5	8,1	10,9	62,5	13,6	36,8	32,9	16,8	12,0	112,2
Jaén	8,4	15,7	33,9	11,7	15,6	85,3	17,2	46,2	65,9	17,8	17,2	164,3
Málaga	18,0	23,6	82,2	22,7	38,8	185,4	44,0	54,7	151,5	35,7	42,9	328,9
Sevilla	14,9	38,3	109,8	59,8	63,3	286,1	23,1	96,3	194,0	66,0	74,0	453,4
Total	100,6	182,1	406,5	179,6	231,5	1.100,3	188,8	428,7	739,8	246,8	262,6	1.866,6
España	302,5	1.124,5	2.701,0	1.200,3	1.743,8	7.072,1	563,8	2.362,7	4.581,3	1.694,1	1.776,6	10.978,6
Año 2002												
Andalucía												
Almería	10,1	21,9	34,2	10,5	19,4	96,0	16,6	40,7	50,5	14,5	23,5	145,9
Cádiz	12,0	39,5	58,5	40,9	33,4	184,3	23,1	88,6	100,5	49,5	38,4	300,1
Córdoba	15,8	16,1	37,8	20,6	21,0	111,3	23,9	45,5	69,5	24,9	24,2	188,0
Granada	9,4	22,6	50,9	13,4	35,6	131,9	18,1	47,6	84,0	17,9	35,0	202,7
Huelva	6,0	23,1	23,4	10,1	13,0	75,6	13,1	39,4	37,5	15,8	13,1	118,8
Jaén	8,3	16,9	31,2	13,7	17,3	87,5	19,8	44,3	65,5	21,0	20,1	170,5
Málaga	13,9	27,7	94,5	26,0	44,7	206,8	38,1	63,3	158,8	33,7	43,3	337,2
Sevilla	14,6	34,0	115,5	63,3	70,6	298,0	22,0	85,7	210,4	76,1	81,0	475,3
Total	90,0	201,8	446,1	198,6	255,0	1.191,5	174,7	455,1	776,6	253,4	278,6	1.938,4
España	269,8	1.158,1	2.910,3	1.267,1	1.886,0	7.491,3	515,7	2.348,5	4.833,7	1.740,7	1.855,7	11.294,3

IF*					
Analfabetos y sin estudios	Primarios	Secundarios o medios	Técnico- profesionales	Universitarios y otros	Total
Año 2000					
Andalucía					
63,52	52,22	64,14	67,95	117,71	67,41
49,73	39,97	57,19	69,05	88,82	58,55
67,90	44,31	56,58	100,23	89,71	63,72
50,63	45,24	57,18	65,84	79,51	57,60
44,11	64,91	51,25	51,83	103,07	59,84
54,52	34,30	51,31	67,01	95,87	53,51
37,12	51,93	59,81	82,15	97,49	61,50
59,28	40,17	63,84	87,66	88,22	65,57
51,50	45,25	59,05	76,03	91,87	61,42
55,86	47,80	61,85	72,65	100,27	65,79
España					
Año 2001					
Andalucía					
57,10	53,41	70,00	63,45	94,09	66,52
51,97	40,74	53,37	68,24	84,28	56,78
66,24	40,89	49,06	89,31	88,28	58,74
61,53	41,84	54,62	61,10	89,46	59,58
41,15	55,36	53,15	48,32	90,59	55,70
48,83	34,03	51,35	65,77	91,02	51,92
40,98	43,12	54,27	63,53	90,49	56,37
64,66	39,73	56,60	90,62	85,59	63,11
53,26	42,49	54,94	72,78	88,18	58,94
53,65	47,59	58,96	70,85	98,15	64,42
España					
Año 2002					
Andalucía					
60,40	53,81	67,78	72,24	82,30	65,83
51,85	44,63	58,19	82,65	87,11	61,43
65,89	35,32	54,39	82,90	86,84	59,19
51,99	47,51	60,60	75,05	101,50	65,10
45,69	58,61	62,49	64,17	99,56	63,66
41,94	38,24	47,70	65,32	86,38	51,30
36,52	43,83	59,55	77,05	103,18	61,35
66,23	39,63	54,90	83,16	87,17	62,70
51,49	44,36	57,44	78,36	91,54	61,47
52,32	49,31	60,21	72,79	101,63	66,33
España					

CONTINÚA →

4. Mercado de trabajo

4.1.13. Evolución de la población activa por sexo, estudios terminados y provincia. Años 2000-2005

(miles de personas) (media anual)

	Mujeres					Total	Hombres					Total
	Analfabetas y sin estudios	Primarios	Secundarios o medios	Técnico-profesionales	Universitarios y otros		Analfabetos y sin estudios	Primarios	Secundarios o medios	Técnico-profesionales	Universitarios y otros	
Año 2003												
Andalucía												
Almería	11,6	22,3	39,2	8,9	23,2	105,3	21,6	33,3	60,5	16,1	23,4	155,0
Cádiz	9,3	35,8	59,8	35,1	37,7	177,8	21,7	83,9	98,2	56,1	38,5	298,3
Córdoba	14,2	20,2	40,9	20,5	22,3	118,1	19,1	55,2	75,5	22,5	28,2	200,6
Granada	11,3	24,5	49,2	14,3	38,6	138,0	20,5	50,7	82,5	17,8	38,5	209,9
Huelva	5,1	21,9	26,4	11,6	13,6	78,6	15,2	35,3	42,2	18,0	14,4	125,1
Jaén	9,1	15,5	37,4	13,6	19,8	95,3	17,0	41,7	67,0	19,9	23,0	168,5
Málaga	17,7	37,0	95,5	30,5	46,5	227,3	27,5	92,1	149,4	32,8	44,3	346,2
Sevilla	13,1	37,1	112,6	59,7	81,5	304,1	25,2	84,0	213,9	66,0	90,0	479,1
Total	91,5	214,6	461,0	194,2	283,2	1.244,5	167,9	476,2	789,2	249,3	300,1	1.982,6
España	245,6	1.125,1	3.181,1	1.333,3	2.023,8	7.908,9	464,3	2.286,1	5.118,5	1.819,4	1.941,0	11.629,2
Año 2004												
Andalucía												
Almería	14,2	41,5	28,9	11,1	23,0	118,5	22,5	59,9	41,9	27,7	20,8	172,8
Cádiz	10,8	36,5	60,7	38,4	37,3	183,8	22,6	84,5	109,3	55,5	38,5	310,4
Córdoba	11,8	23,1	46,9	22,4	25,4	129,5	16,0	54,2	88,1	22,4	32,7	213,3
Granada	7,7	25,1	44,3	14,5	41,0	132,6	14,8	52,9	85,6	17,6	41,5	212,3
Huelva	3,3	16,2	25,5	15,1	12,6	72,8	12,2	34,5	34,8	22,2	14,3	118,0
Jaén	7,4	12,0	43,5	17,0	20,9	100,8	11,3	28,0	79,4	20,0	23,6	162,3
Málaga	13,8	38,6	104,9	29,2	51,1	237,6	26,1	84,0	166,0	39,1	47,9	363,1
Sevilla	12,2	44,2	113,6	58,6	85,4	313,9	20,0	96,6	211,8	71,7	89,8	489,9
Total	81,2	237,1	468,3	206,3	296,6	1.289,5	145,4	494,5	816,9	276,1	309,1	2.042,1
España	233,3	1.100,3	3.310,2	1.442,0	2.193,5	8.279,4	442,5	2.202,8	5.278,8	1.905,8	2.075,2	11.905,1
Año 2005												
Andalucía												
Almería	12,5	26,6	41,8	15,9	22,3	119,2	28,2	57,2	65,3	23,7	19,3	193,8
Cádiz	9,8	23,1	71,3	40,9	44,1	189,2	21,8	66,5	124,4	57,0	44,8	314,5
Córdoba	8,1	16,4	51,6	23,8	27,3	127,2	15,8	34,8	87,7	29,9	33,2	201,4
Granada	5,8	16,5	57,8	17,7	43,1	141,0	12,5	35,4	103,4	24,9	44,6	220,8
Huelva	4,0	9,7	31,0	15,4	17,8	77,9	8,0	23,8	56,9	23,2	14,4	126,1
Jaén	5,6	9,1	46,1	18,4	20,1	99,3	9,3	21,6	88,4	24,6	23,4	167,3
Málaga	12,8	32,0	125,9	39,6	53,4	263,7	25,0	66,5	184,9	50,7	46,1	373,2
Sevilla	11,4	33,9	127,3	68,9	79,7	321,3	18,6	75,9	227,1	88,6	89,2	499,4
Total	70,1	167,2	552,8	240,6	307,9	1.338,6	139,2	381,7	938,1	322,5	315,0	2.096,6
España	254,6	957,0	3.456,5	1.580,2	2.385,7	8.634,0	497,2	1.884,6	5.500,6	2.125,4	2.243,8	12.251,5

FUENTE: IEA. Explotación de la Encuesta de Población Activa del INE

*Índice de Feminización.

IF*					
Analfabetos y sin estudios	Primarios	Secundarios o medios	Técnico- profesionales	Universitarios y otros	Total
Año 2003					
Andalucía					
53,68	67,01	64,68	55,49	99,37	67,92
43,10	42,73	60,91	62,59	97,99	59,61
74,14	36,67	54,21	90,89	79,00	58,89
55,34	48,44	59,68	80,18	100,35	65,73
33,42	62,09	62,60	64,20	94,37	62,79
53,31	37,16	55,79	68,54	86,05	56,56
64,39	40,20	63,91	93,05	105,10	65,67
52,17	44,22	52,66	90,39	90,63	63,49
54,51	45,06	58,42	77,91	94,37	62,77
52,89	49,22	62,15	73,28	104,27	68,01
España					
Año 2004					
Andalucía					
63,04	69,28	68,82	39,96	110,20	68,60
47,80	43,22	55,50	69,15	97,10	59,20
73,61	42,52	53,26	100,07	77,67	60,70
52,39	47,48	51,75	82,55	98,78	62,47
27,30	47,08	73,44	67,87	87,97	61,70
65,27	42,71	54,78	85,15	88,53	62,08
53,10	45,89	63,21	74,76	106,54	65,44
60,82	45,76	53,63	81,74	95,10	64,08
55,84	47,95	57,32	74,70	95,96	63,15
52,73	49,95	62,71	75,66	105,70	69,54
España					
Año 2005					
Andalucía					
44,43	46,50	64,06	67,07	115,30	61,50
44,93	34,69	57,29	71,75	98,49	60,15
51,19	46,99	58,80	79,61	82,34	63,12
46,45	46,76	55,93	71,01	96,73	63,86
50,57	40,85	54,47	66,56	123,71	61,78
60,74	42,11	52,12	74,63	85,66	59,32
51,23	48,08	68,11	78,06	115,80	70,66
61,33	44,64	56,06	77,83	89,38	64,33
50,38	43,82	58,93	74,58	97,72	63,85
51,20	50,78	62,84	74,35	106,33	70,47
España					

4. Mercado de trabajo

4.1.14. Evolución de la población activa según sexo por sector económico en Andalucía. Años 2000-2005

(miles de personas) (media anual)

	Agricultura	Industria	Construcción	Servicios	No clasificados ^a
Año 2000					
Mujeres	125,3	63,0	13,6	731,1	213,0
Hombres	262,5	253,6	317,5	907,9	124,1
I ^{Fb}	47,74	24,82	4,28	80,52	171,62
Año 2001					
Mujeres	127,8	60,6	13,4	748,3	150,1
Hombres	252,2	258,2	342,3	924,3	89,6
I ^{Fb}	50,69	23,46	3,92	80,96	167,50
Año 2002					
Mujeres	129,2	66,7	13,6	819,1	162,9
Hombres	246,8	251,7	383,2	961,9	94,8
I ^{Fb}	52,33	26,52	3,56	85,16	171,86
Año 2003					
Mujeres	134,6	65,4	15,1	872,6	156,7
Hombres	236,5	262,5	405,7	986,6	91,3
I ^{Fb}	56,93	24,93	3,72	88,44	171,62
Año 2004					
Mujeres	136,3	63,5	14,9	935,9	138,9
Hombres	231,0	260,7	449,6	1.020,6	80,1
I ^{Fb}	58,98	24,35	3,31	91,70	173,37
Año 2005					
Mujeres	127,0	69,4	18,4	1.000,0	123,9
Hombres	211,7	280,9	457,9	1.071,3	74,7
I ^{Fb}	59,98	24,70	4,02	93,34	165,84

FUENTE: IEA. Explotación de la Encuesta de Población Activa del INE

^aSólo se clasifican por sector económico los parados que han dejado su último empleo hace 12 meses o menos.

^bÍndice de Feminización.

4.2. Ocupados

4.2.1. Evolución de la población ocupada según sexo por provincia. Años 2000-2005

(miles de personas) (media anual)

	2000	2001	2002	2003	2004	2005
Mujeres						
Andalucía						
Almería	70,5	76,1	80,7	88,4	99,7	105,0
Cádiz	96,6	105,9	110,5	119,0	126,0	148,0
Córdoba	76,1	74,2	76,7	81,0	89,2	96,9
Granada	75,4	84,0	94,1	101,3	107,4	114,1
Huelva	47,0	49,7	50,7	56,2	56,9	60,4
Jaén	54,9	63,3	61,6	65,9	72,9	74,0
Málaga	149,6	150,5	164,7	178,7	188,6	222,9
Sevilla	181,2	201,8	215,2	226,3	237,3	257,0
Total	751,2	805,5	854,2	916,7	978,0	1.078,3
España	5.684,8	5.995,7	6.265,3	6.643,1	7.036,6	7.584,5
Hombres						
Andalucía						
Almería	119,6	128,1	135,2	141,9	162,2	179,3
Cádiz	233,7	241,7	241,3	245,9	255,9	266,7
Córdoba	152,0	156,8	158,6	170,1	182,5	183,1
Granada	162,8	164,7	174,4	184,1	191,4	200,9
Huelva	98,8	102,2	101,9	106,8	103,2	111,3
Jaén	138,8	143,5	148,8	148,2	142,3	150,2
Málaga	270,8	289,7	297,2	300,4	321,5	339,8
Sevilla	357,2	380,5	402,3	413,3	426,3	450,0
Total	1.533,7	1.607,2	1.659,7	1.710,6	1.785,1	1.881,3
España	9.821,1	10.150,5	10.365,0	10.652,9	10.934,3	11.388,8
IF*						
Andalucía						
Almería	58,90	59,43	59,70	62,33	61,47	58,57
Cádiz	41,35	43,82	45,79	48,39	49,24	55,47
Córdoba	50,04	47,30	48,32	47,62	48,87	52,93
Granada	46,31	51,01	53,99	55,00	56,12	56,81
Huelva	47,54	48,67	49,73	52,66	55,15	54,28
Jaén	39,57	44,08	41,37	44,47	51,24	49,26
Málaga	55,25	51,96	55,42	59,48	58,67	65,59
Sevilla	50,72	53,03	53,49	54,75	55,68	57,10
Total	48,98	50,12	51,46	53,59	54,79	57,32
España	57,88	59,07	60,45	62,36	64,35	66,60

FUENTE: IEA. Explotación de la Encuesta de Población Activa del INE

*Índice de Feminización.

4. Mercado de trabajo

4.2.2.G. Índice de feminización de la población ocupada por provincia. Año 2005

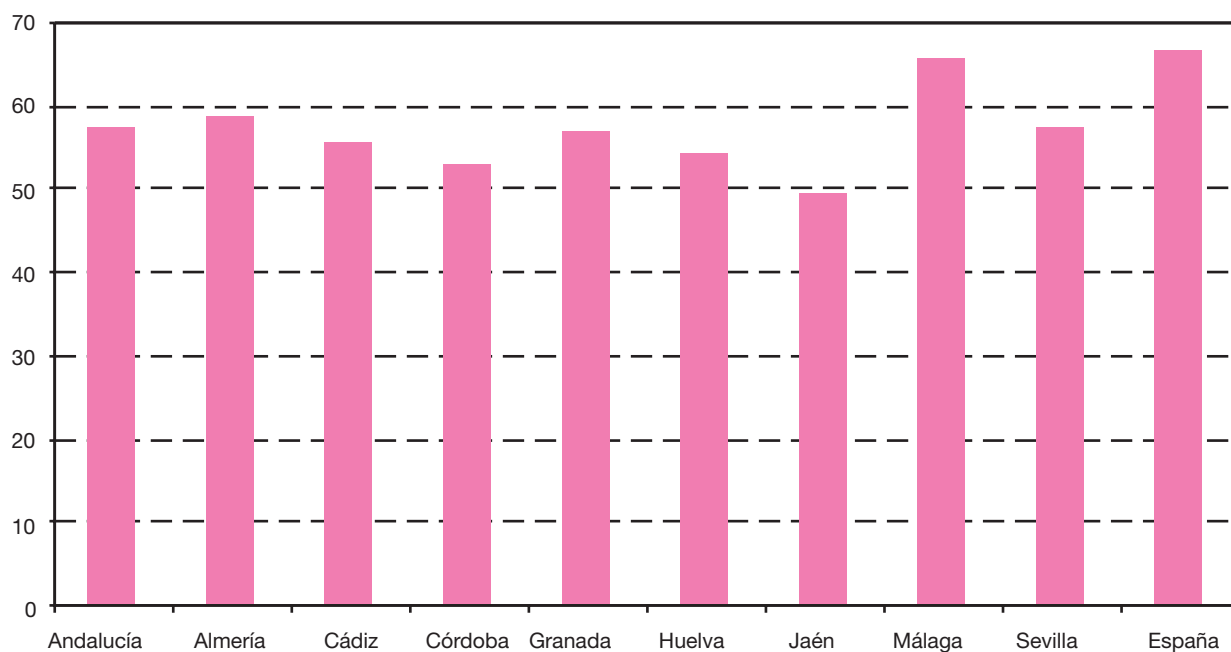

FUENTE: IEA. Explotación de la Encuesta de Población Activa del INE

4.2.3. Evolución de la población ocupada según sexo y grupo de edad por estado civil en Andalucía.
Años 2000-2005 (miles de personas) (media anual)

	Soltero	Casado	Viudo, separado o divorciado	Total
Año 2000				
Mujeres				
De 16 a 24 años	105,5	10,7	0,2	116,4
De 25 a 34 años	127,3	117,2	6,5	251,0
De 35 a 54 años	46,9	250,4	35,8	333,2
De 55 y más años	5,7	32,2	12,7	50,6
Total	285,4	410,5	55,2	751,2
Hombres				
De 16 a 24 años	185,6	8,6	0,1	194,4
De 25 a 34 años	218,7	228,3	3,5	450,5
De 35 a 54 años	63,0	662,1	15,1	740,2
De 55 y más años	5,9	137,6	5,0	148,6
Total	473,2	1.036,7	23,8	1.533,7
IF*				
De 16 a 24 años	56,85	123,51	187,33	59,88
De 25 a 34 años	58,24	51,34	183,46	55,72
De 35 a 54 años	74,47	37,82	237,41	45,01
De 55 y más años	95,33	23,43	252,53	34,07
Total	60,32	39,60	232,39	48,98
Año 2001				
Mujeres				
De 16 a 24 años	105,3	11,0	0,3	116,6
De 25 a 34 años	138,8	128,7	6,3	273,8
De 35 a 54 años	48,3	269,7	40,6	358,6
De 55 y más años	8,1	36,9	11,5	56,5
Total	300,4	446,4	58,7	805,5
Hombres				
De 16 a 24 años	192,1	10,2	0,1	202,4
De 25 a 34 años	234,7	228,2	4,2	467,2
De 35 a 54 años	71,1	684,3	18,0	773,4
De 55 y más años	5,2	153,0	5,9	164,2
Total	503,2	1.075,8	28,3	1.607,2
IF*				
De 16 a 24 años	54,81	107,87	372,56	57,62
De 25 a 34 años	59,12	56,40	147,86	58,59
De 35 a 54 años	67,88	39,41	225,80	46,37
De 55 y más años	155,13	24,13	193,87	34,44
Total	59,71	41,49	207,78	50,12

CONTINÚA →

4. Mercado de trabajo

4.2.3. Evolución de la población ocupada según sexo y grupo de edad por estado civil en Andalucía. Años 2000-2005 (miles de personas) (media anual)

CONTINUACIÓN

	Soltero	Casado	Viudo, separado o divorciado	Total
Año 2002				
Mujeres				
De 16 a 24 años	114,9	9,4	0,5	124,7
De 25 a 34 años	142,6	135,1	9,9	287,6
De 35 a 54 años	48,9	291,5	45,0	385,3
De 55 y más años	7,6	35,2	13,7	56,5
Total	314,0	471,1	69,1	854,2
Hombres				
De 16 a 24 años	198,5	10,0	-	208,5
De 25 a 34 años	239,5	238,2	4,5	482,1
De 35 a 54 años	75,8	696,9	22,3	795,0
De 55 y más años	7,5	158,2	8,5	174,1
Total	521,3	1.103,3	35,2	1.659,7
IF*				
De 16 a 24 años	57,86	93,63	np	59,79
De 25 a 34 años	59,55	56,72	222,92	59,66
De 35 a 54 años	64,48	41,82	201,98	48,47
De 55 y más años	102,22	22,23	162,20	32,47
Total	60,24	42,70	196,33	51,46
Año 2003				
Mujeres				
De 16 a 24 años	115,9	10,2	0,6	126,8
De 25 a 34 años	153,8	144,5	11,3	309,5
De 35 a 54 años	56,8	309,8	50,6	417,2
De 55 y más años	7,9	40,5	14,8	63,2
Total	334,4	505,0	77,3	916,7
Hombres				
De 16 a 24 años	196,1	10,1	0,6	206,9
De 25 a 34 años	256,2	242,0	5,0	503,3
De 35 a 54 años	94,9	705,3	22,7	822,9
De 55 y más años	8,2	161,7	7,6	177,5
Total	555,5	1.119,1	35,9	1.710,6
IF*				
De 16 a 24 años	59,11	100,60	97,43	61,26
De 25 a 34 años	60,01	59,69	224,63	61,50
De 35 a 54 años	59,84	43,93	223,08	50,70
De 55 y más años	96,06	25,04	195,77	35,60
Total	60,20	45,12	215,28	53,59

CONTINÚA →

4.2.3. Evolución de la población ocupada según sexo y grupo de edad por estado civil en Andalucía.
Años 2000-2005 (miles de personas) (media anual)

CONTINUACIÓN

	Soltero	Casado	Viudo, separado o divorciado	Total
Año 2004				
Mujeres				
De 16 a 24 años	121,4	11,5	0,4	133,3
De 25 a 34 años	171,9	147,0	10,3	329,2
De 35 a 54 años	63,3	330,4	51,2	445,0
De 55 y más años	7,4	45,4	17,8	70,6
Total	364,1	534,3	79,7	978,0
Hombres				
De 16 a 24 años	206,9	9,5	0,6	217,0
De 25 a 34 años	283,0	232,7	6,0	521,8
De 35 a 54 años	101,0	729,1	28,4	858,4
De 55 y más años	8,4	170,9	8,5	187,9
Total	599,3	1.142,2	43,5	1.785,1
IF*				
De 16 a 24 años	58,66	121,27	59,63	61,40
De 25 a 34 años	60,75	63,17	171,43	63,10
De 35 a 54 años	62,72	45,32	180,44	51,83
De 55 y más años	88,56	26,54	208,21	37,57
Total	60,75	46,78	182,97	54,79
Año 2005				
Mujeres				
De 16 a 24 años	134,9	10,4	0,5	145,7
De 25 a 34 años	192,1	157,1	12,6	361,9
De 35 a 54 años	63,2	363,1	63,3	489,5
De 55 y más años	9,0	55,6	16,6	81,1
Total	399,1	586,1	93,0	1.078,3
Hombres				
De 16 a 24 años	226,5	7,1	0,1	233,7
De 25 a 34 años	305,8	234,9	9,8	550,5
De 35 a 54 años	103,6	753,7	45,9	903,1
De 55 y más años	8,9	173,6	11,4	193,9
Total	644,8	1.169,3	67,2	1.881,3
IF*				
De 16 a 24 años	59,55	146,20	533,54	62,36
De 25 a 34 años	62,82	66,88	128,72	65,73
De 35 a 54 años	60,97	48,17	137,98	54,20
De 55 y más años	100,52	32,01	145,58	41,84
Total	61,89	50,13	138,44	57,32

FUENTE: IEA. Explotación de la Encuesta de Población Activa del INE

*Índice de Feminización.

4. Mercado de trabajo

4.2.4. Evolución de la población ocupada por sexo, grupo de edad y provincia. Años 2000-2005

(miles de personas) (media anual)

	Mujeres					Hombres				
	De 16 a 24 años	De 25 a 34 años	De 35 a 54 años	De 55 y más años	Total	De 16 a 24 años	De 25 a 34 años	De 35 a 54 años	De 55 y más años	Total
Año 2000										
Andalucía										
Almería	10,6	22,4	31,8	5,6	70,5	17,1	34,9	58,0	9,7	119,6
Cádiz	15,0	34,1	42,7	4,9	96,6	31,8	67,8	116,1	18,1	233,7
Córdoba	12,8	22,2	36,3	4,8	76,1	19,9	38,7	77,0	16,5	152,0
Granada	12,0	22,8	35,6	5,0	75,4	19,3	45,4	79,9	18,3	162,8
Huelva	7,3	17,1	19,5	3,1	47,0	15,1	28,2	47,2	8,3	98,8
Jaén	7,7	18,7	23,7	4,8	54,9	16,6	36,4	72,5	13,2	138,8
Málaga	23,7	52,4	61,5	12,0	149,6	29,6	86,6	129,4	25,1	270,8
Sevilla	27,2	61,3	82,2	10,5	181,2	45,0	112,5	160,3	39,4	357,2
Total	116,4	251,0	333,2	50,6	751,2	194,4	450,5	740,2	148,6	1.533,7
España	761,1	1.876,7	2.597,8	449,2	5.684,8	1.120,7	2.796,8	4.768,8	1.135,0	9.821,1
Año 2001										
Andalucía										
Almería	12,4	24,9	31,8	7,1	76,1	16,5	42,3	59,2	10,1	128,1
Cádiz	14,8	39,4	46,0	5,7	105,9	30,6	68,0	122,9	20,2	241,7
Córdoba	11,4	23,8	33,4	5,6	74,2	20,0	40,1	80,2	16,5	156,8
Granada	9,0	24,8	43,7	6,6	84,0	17,0	44,8	84,5	18,4	164,7
Huelva	7,7	17,7	20,6	3,8	49,7	14,5	27,6	50,9	9,2	102,2
Jaén	8,1	20,5	30,5	4,2	63,3	19,6	40,2	70,2	13,4	143,5
Málaga	23,3	48,2	67,9	11,1	150,5	35,5	84,7	132,3	37,2	289,7
Sevilla	29,8	74,5	84,9	12,6	201,8	48,8	119,5	173,1	39,2	380,5
Total	116,6	273,8	358,6	56,5	805,5	202,4	467,2	773,4	164,2	1.607,2
España	767,3	1.992,3	2.750,9	485,2	5.995,7	1.158,5	2.886,5	4.899,2	1.206,3	10.150,5
Año 2002										
Andalucía										
Almería	11,4	26,6	35,0	7,6	80,7	17,1	44,0	58,3	15,8	135,2
Cádiz	17,0	37,8	49,0	6,7	110,5	26,9	72,4	121,6	20,5	241,3
Córdoba	10,5	25,1	34,8	6,3	76,7	21,3	43,1	79,5	14,7	158,6
Granada	10,5	28,8	48,3	6,6	94,1	23,8	42,8	88,8	19,0	174,4
Huelva	7,4	17,3	22,5	3,4	50,7	11,0	26,6	52,8	11,4	101,9
Jaén	8,7	19,6	30,0	3,2	61,6	20,9	42,5	70,0	15,4	148,8
Málaga	24,9	50,1	80,4	9,2	164,7	40,5	76,3	143,6	36,7	297,2
Sevilla	34,2	82,3	85,2	13,5	215,2	47,0	134,3	180,4	40,5	402,3
Total	124,7	287,6	385,3	56,5	854,2	208,5	482,1	795,0	174,1	1.659,7
España	761,4	2.073,1	2.926,8	504,0	6.265,3	1.131,4	2.961,4	5.027,7	1.244,6	10.365,0

IF*					
De 16 a 24 años	De 25 a 34 años	De 35 a 54 años	De 55 y más años	Total	
					Año 2000
					Andalucía
61,95	64,36	54,86	58,06	58,90	Almería
47,15	50,32	36,75	27,04	41,35	Cádiz
64,64	57,30	47,11	29,04	50,04	Córdoba
62,38	50,32	44,54	27,18	46,31	Granada
48,40	60,61	41,39	36,57	47,54	Huelva
46,52	51,21	32,72	36,28	39,57	Jaén
80,07	60,48	47,50	47,90	55,25	Málaga
60,42	54,50	51,26	26,61	50,72	Sevilla
59,88	55,72	45,01	34,07	48,98	Total
67,91	67,10	54,47	39,58	57,88	España
					Año 2001
					Andalucía
75,29	58,86	53,65	69,86	59,43	Almería
48,47	58,03	37,39	28,17	43,82	Cádiz
57,28	59,27	41,59	33,85	47,30	Córdoba
52,90	55,26	51,70	35,77	51,01	Granada
53,15	64,13	40,44	40,87	48,67	Huelva
41,22	50,88	43,42	31,34	44,08	Jaén
65,75	56,92	51,31	29,82	51,96	Málaga
61,18	62,36	49,03	32,10	53,03	Sevilla
57,62	58,59	46,37	34,44	50,12	Total
66,23	69,02	56,15	40,22	59,07	España
					Año 2002
					Andalucía
66,73	60,49	60,14	48,29	59,70	Almería
63,33	52,27	40,29	32,55	45,79	Cádiz
49,31	58,25	43,70	42,80	48,32	Córdoba
43,99	67,25	54,41	34,64	53,99	Granada
67,34	65,18	42,61	29,80	49,73	Huelva
41,82	46,04	42,94	20,77	41,37	Jaén
61,49	65,62	56,03	25,16	55,42	Málaga
72,75	61,25	47,23	33,32	53,49	Sevilla
59,79	59,66	48,47	32,47	51,46	Total
67,29	70,00	58,21	40,49	60,45	España

CONTINÚA →

4. Mercado de trabajo

4.2.4. Evolución de la población ocupada por sexo, grupo de edad y provincia. Años 2000-2005

(miles de personas) (media anual)

	Mujeres					Hombres				
	De 16 a 24 años	De 25 a 34 años	De 35 a 54 años	De 55 y más años	Total	De 16 a 24 años	De 25 a 34 años	De 35 a 54 años	De 55 y más años	Total
Año 2003										
Andalucía										
Almería	11,0	30,1	40,9	6,4	88,4	18,8	47,9	60,2	14,9	141,9
Cádiz	18,3	39,5	54,3	6,9	119,0	26,8	69,8	124,0	25,3	245,9
Córdoba	9,1	26,8	38,7	6,4	81,0	21,3	47,0	82,8	18,9	170,1
Granada	15,3	29,6	48,2	8,2	101,3	24,3	45,1	95,9	18,8	184,1
Huelva	6,4	19,8	26,3	3,7	56,2	12,8	32,1	52,9	9,0	106,8
Jaén	9,4	18,6	33,1	4,8	65,9	19,1	38,9	75,4	14,7	148,2
Málaga	27,8	61,3	77,6	11,9	178,7	43,8	82,2	139,1	35,2	300,4
Sevilla	29,4	83,8	98,1	14,9	226,3	40,0	140,2	192,5	40,6	413,3
Total	126,8	309,5	417,2	63,2	916,7	206,9	503,3	822,9	177,5	1.710,6
España	761,5	2.194,2	3.139,1	548,3	6.643,1	1.112,1	3.056,5	5.188,3	1.296,1	10.652,9
Año 2004										
Andalucía										
Almería	12,7	35,9	43,8	7,2	99,7	18,1	59,0	72,0	13,1	162,2
Cádiz	18,9	44,1	55,8	7,2	126,0	30,5	73,9	119,4	32,1	255,9
Córdoba	12,0	27,0	43,8	6,4	89,2	23,5	49,1	89,5	20,3	182,5
Granada	15,3	32,1	50,9	9,1	107,4	23,9	47,0	99,1	21,3	191,4
Huelva	7,4	18,9	27,2	3,4	56,9	11,7	29,5	52,2	9,8	103,2
Jaén	10,0	22,1	34,0	6,8	72,9	17,5	37,7	73,0	14,0	142,2
Málaga	28,7	63,2	82,0	14,8	188,6	49,4	87,2	152,7	32,2	321,5
Sevilla	28,2	85,9	107,4	15,7	237,3	42,4	138,3	200,5	45,1	426,3
Total	133,3	329,2	445,0	70,6	978,0	217,0	521,8	858,4	187,9	1.785,1
España	762,7	2.323,0	3.355,4	595,4	7.036,6	1.113,4	3.150,5	5.344,5	1.325,9	10.934,3
Año 2005										
Andalucía										
Almería	13,0	37,2	46,7	8,1	105,0	25,8	61,4	75,1	16,9	179,3
Cádiz	24,2	49,9	64,3	9,6	148,0	33,1	74,6	126,7	32,4	266,7
Córdoba	12,7	26,3	49,8	8,1	96,9	18,6	50,7	93,3	20,6	183,1
Granada	15,1	32,6	55,7	10,6	114,1	23,9	56,6	101,2	19,3	200,9
Huelva	7,0	22,8	26,6	4,0	60,4	13,7	33,9	51,5	12,2	111,3
Jaén	10,4	20,8	37,0	5,8	74,0	16,3	36,2	84,6	13,1	150,2
Málaga	30,7	78,1	96,7	17,4	222,9	45,4	98,1	159,3	37,0	339,8
Sevilla	32,7	94,2	112,7	17,3	257,0	57,0	139,1	211,5	42,5	450,0
Total	145,7	361,9	489,5	81,1	1.078,3	233,7	550,5	903,1	193,9	1.881,3
España	836,5	2.445,4	3.619,4	683,1	7.584,5	1.167,7	3.263,7	5.548,9	1.408,5	11.388,8

FUENTE: IEA. Explotación de la Encuesta de Población Activa del INE

*Índice de Feminización.

IF*					
De 16 a 24 años	De 25 a 34 años	De 35 a 54 años	De 55 y más años	Total	
					Año 2003
					Andalucía
58,58	62,75	67,92	43,15	62,33	Almería
68,46	56,63	43,77	27,06	48,39	Cádiz
42,84	56,93	46,67	34,00	47,62	Córdoba
62,87	65,77	50,20	43,50	55,00	Granada
50,38	61,56	49,82	40,85	52,66	Huelva
49,16	47,83	43,93	32,27	44,47	Jaén
63,44	74,57	55,80	33,86	59,48	Málaga
73,40	59,79	50,98	36,79	54,75	Sevilla
61,26	61,50	50,70	35,60	53,59	Total
68,47	71,79	60,50	42,31	62,36	España
					Año 2004
					Andalucía
69,93	60,87	60,93	55,43	61,47	Almería
61,91	59,65	46,76	22,55	49,24	Cádiz
51,14	54,97	48,92	31,27	48,87	Córdoba
64,04	68,31	51,37	42,44	56,12	Granada
63,31	64,20	52,08	34,54	55,15	Huelva
57,18	58,62	46,53	48,53	51,24	Jaén
58,08	72,44	53,68	45,92	58,67	Málaga
66,68	62,12	53,58	34,92	55,68	Sevilla
61,40	63,10	51,83	37,57	54,79	Total
68,51	73,73	62,78	44,91	64,35	España
					Año 2005
					Andalucía
50,38	60,66	62,11	47,81	58,57	Almería
73,07	66,84	50,75	29,79	55,47	Cádiz
68,36	51,83	53,41	39,57	52,93	Córdoba
63,42	57,64	55,09	55,17	56,81	Granada
51,17	67,16	51,69	33,02	54,28	Huelva
63,63	57,51	43,71	44,43	49,26	Jaén
67,57	79,57	60,68	47,21	65,59	Málaga
57,34	67,75	53,32	40,79	57,10	Sevilla
62,36	65,73	54,20	41,84	57,32	Total
71,64	74,93	65,23	48,50	66,60	España

4. Mercado de trabajo

4.2.5. Evolución de la tasa de empleo según sexo y grupo de edad en Andalucía. Años 2000-2005

	2000	2001	2002	2003	2004	2005
Mujeres						
De 16 a 19 años	10,08	11,90	11,32	10,85	11,98	13,71
De 20 a 24 años	31,43	30,74	34,43	36,06	38,24	42,29
De 25 a 29 años	43,44	47,82	48,60	50,53	53,56	57,77
De 30 a 54 años	36,41	38,27	40,14	42,47	43,89	47,05
De 55 y más años	5,42	5,96	5,87	6,45	7,07	7,99
Total	25,07	26,56	27,79	29,37	30,83	33,43
Hombres						
De 16 a 19 años	21,18	22,14	22,75	22,80	24,76	26,04
De 20 a 24 años	46,43	49,13	51,63	52,18	55,31	61,16
De 25 a 29 años	67,36	69,81	71,17	73,44	74,11	77,25
De 30 a 54 años	78,86	80,15	80,32	80,81	81,72	83,16
De 55 y más años	19,64	21,32	22,21	22,24	23,10	23,38
Total	53,75	55,59	56,57	57,34	58,74	60,68

FUENTE: IEA. El mercado de trabajo en Andalucía. Datos estructurales 2006

4.2.6.G. Evolución de la tasa de empleo de la población femenina según grupo de edad en Andalucía. Años 1987-2005

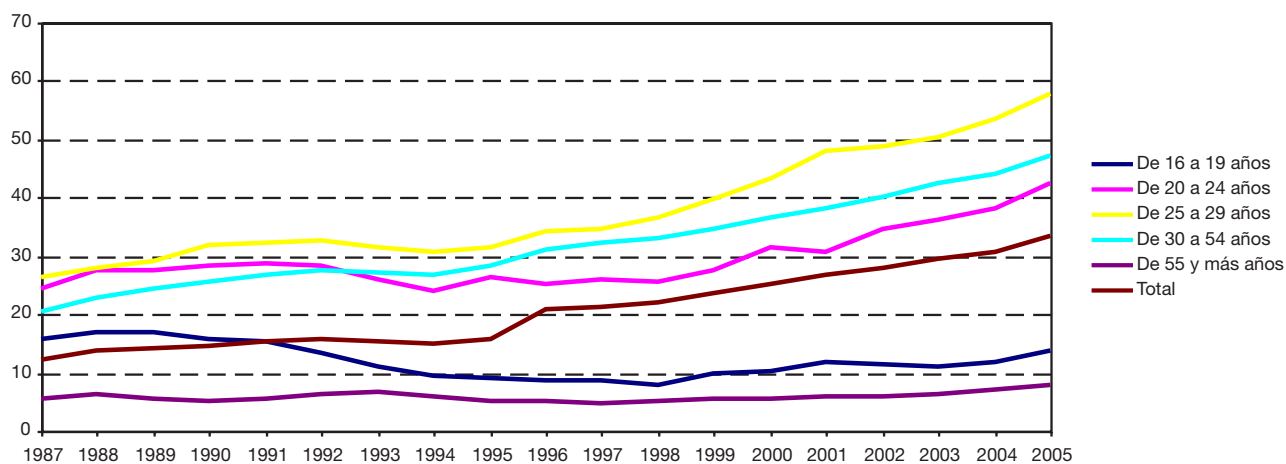

FUENTE: IEA. El mercado de trabajo en Andalucía. Datos estructurales 2006

4.2.7.G. Evolución de la tasa de empleo de la población masculina según grupo de edad en Andalucía. Años 1987-2005

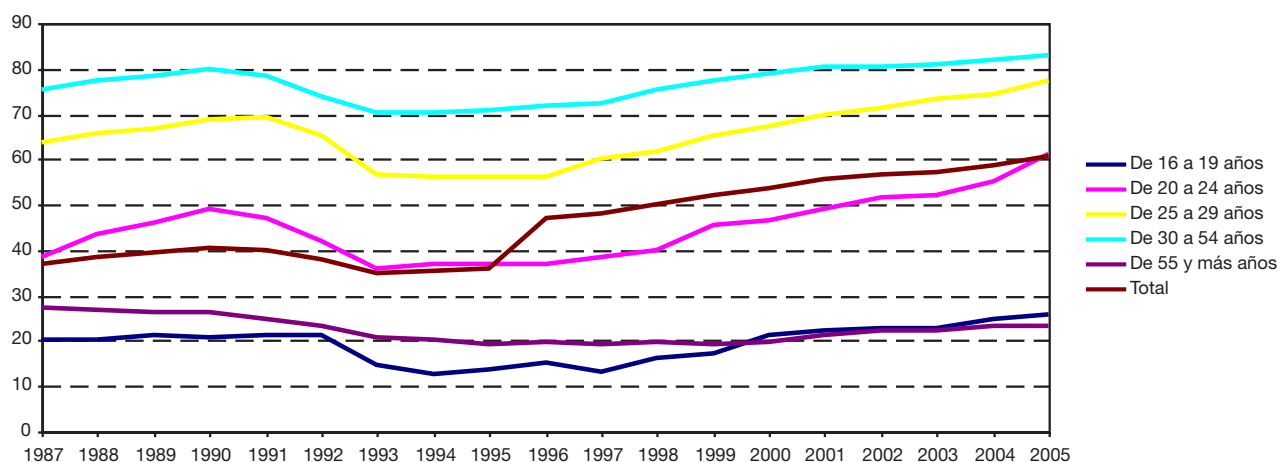

FUENTE: IEA. El mercado de trabajo en Andalucía. Datos estructurales 2006

4.2.8. Evolución de la población ocupada según sexo y grupo de edad por estudios terminados en Andalucía. Años 2000-2005 (miles de personas) (media anual)

	Analfabetos y sin estudios	Primarios	Secundarios o medios	Técnico- profesionales	Universitarios y otros	Total
Año 2000						
Mujeres						
De 16 a 19 años	0,7	3,2	15,7	2,2	-	21,7
De 20 a 24 años	2,4	11,4	50,0	23,0	7,9	94,7
De 25 a 29 años	1,6	12,1	47,5	30,2	39,8	131,2
De 30 a 44 años	20,2	59,5	107,1	49,6	96,5	332,9
De 45 a 54 años	19,2	30,2	30,5	9,9	30,2	120,1
De 55 y más años	20,4	12,8	7,1	2,0	8,3	50,6
Total	64,5	129,1	257,9	117,0	182,7	751,2
Hombres						
De 16 a 19 años	2,0	11,6	31,2	3,2	-	47,9
De 20 a 24 años	5,3	22,0	85,8	27,5	5,8	146,4
De 25 a 29 años	7,4	28,1	95,9	43,3	34,8	209,5
De 30 a 44 años	47,8	146,7	261,4	105,5	111,1	672,4
De 45 a 54 años	57,2	106,8	73,3	19,7	51,7	308,8
De 55 y más años	44,4	49,7	27,2	4,8	22,6	148,6
Total	164,1	364,8	574,8	203,9	226,1	1.533,7
IF*						
De 16 a 19 años	32,56	27,42	50,27	70,23	np	45,33
De 20 a 24 años	44,93	51,70	58,31	83,68	134,75	64,65
De 25 a 29 años	21,42	42,95	49,49	69,80	114,49	62,60
De 30 a 44 años	42,33	40,55	40,96	47,07	86,86	49,51
De 45 a 54 años	33,64	28,32	41,66	50,31	58,27	38,90
De 55 y más años	45,98	25,74	26,13	42,22	36,86	34,07
Total	39,31	35,39	44,87	57,39	80,80	48,98

CONTINÚA →

4. Mercado de trabajo

4.2.8. Evolución de la población ocupada según sexo y grupo de edad por estudios terminados en Andalucía. Años 2000-2005 (miles de personas) (media anual)

CONTINUACIÓN

	Analfabetos y sin estudios	Primarios	Secundarios o medios	Técnico- profesionales	Universitarios y otros	Total
Año 2001						
Mujeres						
De 16 a 19 años	0,5	2,9	18,1	3,4	-	24,9
De 20 a 24 años	2,9	8,5	48,9	22,8	8,7	91,7
De 25 a 29 años	2,7	10,4	53,1	35,1	44,8	146,0
De 30 a 44 años	23,3	53,6	126,8	53,7	99,0	356,6
De 45 a 54 años	21,6	35,5	33,9	10,1	28,7	129,8
De 55 y más años	17,5	16,4	9,2	3,9	9,5	56,5
Total	68,5	127,3	290,0	129,1	190,6	805,5
Hombres						
De 16 a 19 años	1,3	11,3	33,8	2,2	0,0	48,6
De 20 a 24 años	3,7	18,6	94,8	30,0	6,6	153,8
De 25 a 29 años	7,8	25,0	103,0	46,7	38,0	220,5
De 30 a 44 años	43,4	144,3	285,8	111,9	114,2	699,6
De 45 a 54 años	48,0	111,4	87,9	20,9	52,3	320,6
De 55 y más años	48,5	54,1	29,3	5,5	26,8	164,2
Total	152,7	364,7	634,7	217,2	237,9	1.607,2
IF*						
De 16 a 19 años	37,94	25,89	53,37	158,74	-	51,24
De 20 a 24 años	77,33	45,36	51,57	75,96	131,43	59,63
De 25 a 29 años	34,46	41,49	51,54	75,12	117,95	66,23
De 30 a 44 años	53,79	37,18	44,37	48,04	86,73	50,97
De 45 a 54 años	45,09	31,82	38,54	48,30	54,82	40,48
De 55 y más años	36,04	30,35	31,50	71,82	35,33	34,44
Total	44,86	34,89	45,69	59,45	80,14	50,12
Año 2002						
Mujeres						
De 16 a 19 años	0,1	4,7	16,3	1,9	-	23,0
De 20 a 24 años	0,9	7,0	54,6	27,6	11,6	101,6
De 25 a 29 años	1,8	8,1	52,6	40,1	48,2	150,8
De 30 a 44 años	19,2	56,3	136,8	59,4	107,2	379,0
De 45 a 54 años	18,6	43,7	37,5	10,2	33,1	143,2
De 55 y más años	15,8	17,6	9,7	3,0	10,4	56,5
Total	56,4	137,4	307,5	142,3	210,6	854,2
Hombres						
De 16 a 19 años	2,0	14,0	29,6	2,8	0,1	48,5
De 20 a 24 años	2,1	20,5	101,3	29,9	6,1	160,0
De 25 a 29 años	5,9	28,0	100,1	49,3	46,2	229,6
De 30 a 44 años	37,0	143,8	304,0	114,5	125,1	724,4
De 45 a 54 años	46,3	112,4	98,1	19,3	47,0	323,1
De 55 y más años	47,8	63,5	30,6	4,5	27,8	174,1
Total	141,2	382,2	663,8	220,2	252,4	1.659,7

CONTINÚA →

4.2.8. Evolución de la población ocupada según sexo y grupo de edad por estudios terminados en Andalucía. Años 2000-2005 (miles de personas) (media anual)

CONTINUACIÓN

	Analfabetos y sin estudios	Primarios	Secundarios o medios	Técnico- profesionales	Universitarios y otros	Total
IF*						
De 16 a 19 años	7,14	33,68	54,89	68,36	-	47,42
De 20 a 24 años	44,08	34,03	53,85	92,37	190,09	63,55
De 25 a 29 años	29,92	28,99	52,54	81,36	104,20	65,68
De 30 a 44 años	52,01	39,17	45,00	51,87	85,69	52,31
De 45 a 54 años	40,08	38,91	38,23	53,13	70,52	44,32
De 55 y más años	33,00	27,66	31,76	68,09	37,60	32,47
Total	39,96	35,96	46,32	64,61	83,44	51,46
Año 2003						
Mujeres						
De 16 a 19 años	0,6	4,1	14,7	2,1	-	21,5
De 20 a 24 años	1,4	8,4	57,8	24,5	13,2	105,3
De 25 a 29 años	3,5	14,1	55,7	35,6	51,1	160,0
De 30 a 44 años	17,0	56,6	141,4	68,0	127,5	410,4
De 45 a 54 años	18,5	46,3	40,1	13,5	38,0	156,4
De 55 y más años	17,6	19,3	10,4	2,5	13,4	63,2
Total	58,6	148,8	320,0	146,2	243,1	916,7
Hombres						
De 16 a 19 años	2,1	14,4	28,4	2,6	-	47,5
De 20 a 24 años	3,1	25,3	95,3	28,1	7,6	159,5
De 25 a 29 años	6,4	30,7	112,5	47,8	45,3	242,7
De 30 a 44 años	38,4	150,6	318,3	112,3	133,1	752,7
De 45 a 54 años	43,6	115,8	96,8	21,1	53,4	330,8
De 55 y más años	42,4	67,5	29,8	4,8	33,0	177,5
Total	135,9	404,2	681,2	216,8	272,5	1.710,6
IF*						
De 16 a 19 años	27,83	28,66	51,68	81,90	np	45,33
De 20 a 24 años	46,20	33,17	60,59	87,19	172,53	66,01
De 25 a 29 años	55,72	46,03	49,49	74,37	112,64	65,91
De 30 a 44 años	44,18	37,59	44,43	60,53	95,76	54,52
De 45 a 54 años	42,44	40,01	41,39	63,99	71,11	47,29
De 55 y más años	41,52	28,56	34,82	51,66	40,74	35,60
Total	43,12	36,82	46,97	67,44	89,23	53,59
Año 2004						
Mujeres						
De 16 a 19 años	0,3	4,9	15,8	2,4	-	23,3
De 20 a 24 años	1,1	12,8	60,1	24,1	11,9	110,0
De 25 a 29 años	1,9	19,9	60,1	37,0	53,5	172,4
De 30 a 44 años	14,8	61,9	153,0	71,1	132,9	433,8
De 45 a 54 años	18,6	50,1	40,7	17,0	41,6	168,1
De 55 y más años	17,5	20,2	14,2	3,9	14,7	70,6
Total	54,2	169,8	343,9	155,5	254,7	978,0

CONTINÚA →

4. Mercado de trabajo

4.2.8. Evolución de la población ocupada según sexo y grupo de edad por estudios terminados en Andalucía. Años 2000-2005 (miles de personas) (media anual)

CONTINUACIÓN

	Analfabetos y sin estudios	Primarios	Secundarios o medios	Técnico- profesionales	Universitarios y otros	Total
Hombres						
De 16 a 19 años	1,3	15,1	30,0	4,3	-	50,6
De 20 a 24 años	3,1	24,2	103,5	29,5	6,1	166,4
De 25 a 29 años	5,2	32,4	113,6	51,7	47,5	250,4
De 30 a 44 años	31,5	161,3	322,1	131,4	134,0	780,3
De 45 a 54 años	35,8	124,9	106,7	22,3	59,8	349,5
De 55 y más años	40,8	69,3	34,8	6,3	36,6	187,9
Total	117,6	427,2	710,7	245,7	284,0	1.785,1
IF*						
De 16 a 19 años	20,62	32,35	52,71	54,55	np	46,01
De 20 a 24 años	35,87	52,99	58,07	81,40	196,05	66,08
De 25 a 29 años	35,71	61,35	52,91	71,56	112,76	68,84
De 30 a 44 años	47,16	38,34	47,50	54,14	99,19	55,59
De 45 a 54 años	51,94	40,14	38,13	76,31	69,60	48,08
De 55 y más años	42,91	29,17	40,67	62,20	40,24	37,56
Total	46,05	39,74	48,38	63,32	89,69	54,79
Año 2005						
Mujeres						
De 16 a 19 años	0,1	1,9	20,0	4,1	0,1	26,2
De 20 a 24 años	1,5	7,4	68,9	26,7	15,0	119,5
De 25 a 29 años	1,3	11,6	68,6	45,1	61,6	188,2
De 30 a 44 años	15,2	44,5	187,1	93,8	135,5	476,1
De 45 a 54 años	16,3	39,0	63,3	20,3	48,2	187,1
De 55 y más años	18,5	24,4	18,2	4,6	15,5	81,1
Total	53,0	128,9	426,0	194,5	275,9	1.078,3
Hombres						
De 16 a 19 años	2,9	9,6	38,3	1,6	0,2	52,6
De 20 a 24 años	2,1	20,2	114,6	34,3	9,9	181,1
De 25 a 29 años	6,6	24,9	124,7	56,5	53,3	265,9
De 30 a 44 años	29,9	114,6	380,9	155,9	131,0	812,2
De 45 a 54 años	33,6	99,7	138,6	37,3	66,4	375,5
De 55 y más años	41,2	64,5	42,7	10,2	35,3	193,9
Total	116,4	333,5	839,6	295,8	296,0	1.881,3
IF*						
De 16 a 19 años	3,83	20,18	52,38	252,47	33,74	49,86
De 20 a 24 años	71,76	36,76	60,09	77,80	151,52	65,99
De 25 a 29 años	20,32	46,62	55,00	79,79	115,53	70,76
De 30 a 44 años	50,93	38,86	49,12	60,19	103,44	58,62
De 45 a 54 años	48,43	39,11	45,68	54,39	72,68	49,82
De 55 y más años	44,95	37,82	42,63	44,68	43,79	41,84
Total	45,56	38,65	50,74	65,76	93,19	57,32

FUENTE: IEA. El mercado de trabajo en Andalucía. Datos estructurales 2006

*Índice de Feminización.

4.2.9.G. Evolución del índice de feminización de la población ocupada por estudios terminados en Andalucía. Años 1987-2005

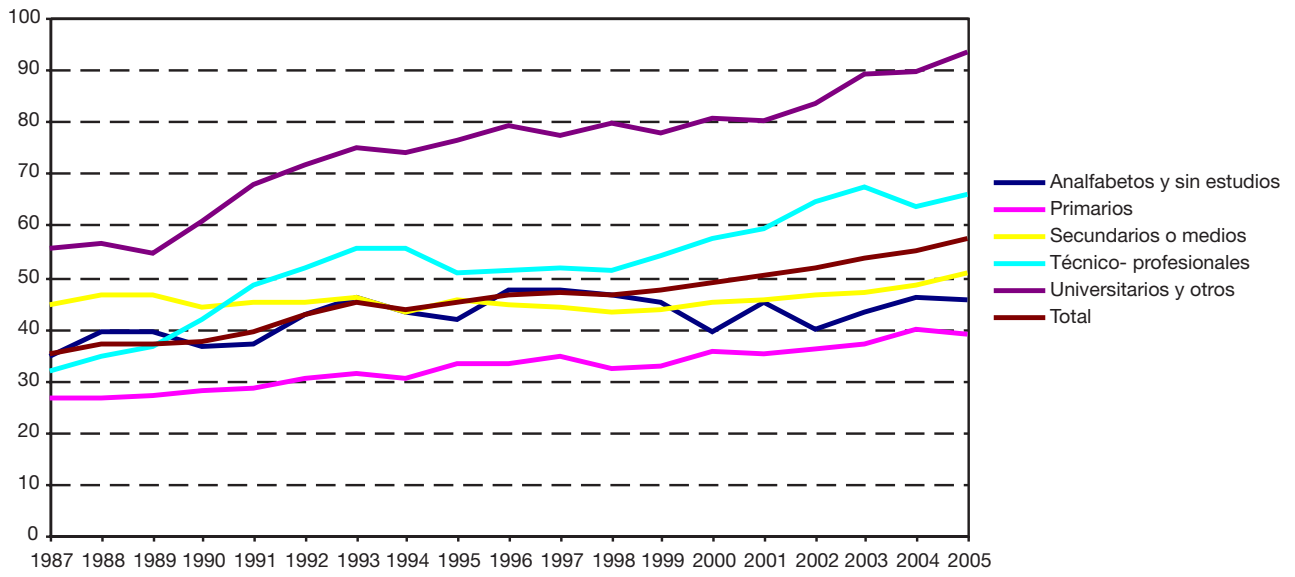

FUENTE: IEA. El mercado de trabajo en Andalucía. Datos estructurales 2006

4. Mercado de trabajo

4.2.10. Evolución de la población ocupada por sexo, estudios terminados y provincia. Años 2000-2005

(miles de personas) (media anual)

	Mujeres					Hombres				
	Analfabetas y sin estudios	Primarios	Secundarios con FP	Universitarios y otros	Total	Analfabetas y sin estudios	Primarios	Secundarios con FP	Universitarios y otros	Total
Año 2000										
Andalucía										
Almería	11,8	12,5	32,1	14,1	70,5	20,1	29,7	56,9	13,0	119,6
Cádiz	7,1	14,8	49,2	25,6	96,6	20,9	55,8	121,3	35,7	233,7
Córdoba	7,5	14,2	36,3	18,2	76,1	14,9	39,2	74,1	23,7	152,0
Granada	8,0	13,9	33,3	20,2	75,4	22,9	41,1	70,7	28,1	162,8
Huelva	4,7	16,0	17,2	9,0	47,0	12,6	32,3	43,9	10,1	98,8
Jaén	5,0	9,0	27,6	13,4	54,9	13,6	38,4	70,8	16,1	138,8
Málaga	13,0	25,8	77,7	33,1	149,6	37,9	53,0	143,3	36,6	270,8
Sevilla	7,5	23,0	101,5	49,2	181,2	21,3	75,3	197,7	62,9	357,2
Total	64,5	129,1	374,9	182,7	751,2	164,1	364,8	778,6	226,1	1.533,7
España	267,4	948,5	3.042,0	1.426,8	5.684,8	531,5	2.242,4	5.505,7	1.541,5	9.821,1
Año 2001										
Andalucía										
Almería	11,1	15,6	33,3	16,1	76,1	20,3	32,8	56,3	18,7	128,1
Cádiz	6,2	16,4	58,0	25,3	105,9	18,5	57,7	131,0	34,4	241,7
Córdoba	8,2	12,0	36,4	17,5	74,2	16,8	36,2	81,2	22,5	156,8
Granada	9,3	12,4	37,0	25,3	84,0	18,6	37,6	78,3	30,3	164,7
Huelva	4,6	16,1	20,0	9,1	49,7	11,9	33,7	45,5	11,0	102,2
Jaén	5,9	11,2	32,6	13,7	63,3	13,0	40,2	74,7	15,6	143,5
Málaga	15,4	19,8	82,8	32,5	150,5	36,7	47,2	167,1	38,8	289,7
Sevilla	7,9	23,8	119,1	51,1	201,8	17,0	79,2	217,7	66,7	380,5
Total	68,5	127,3	419,1	190,6	805,5	152,7	364,7	851,9	237,9	1.607,2
España	241,7	954,8	3.238,8	1.560,5	5.995,7	493,4	2.178,8	5.795,7	1.682,6	10.150,5
Año 2002										
Andalucía										
Almería	8,8	19,8	35,1	17,0	80,7	15,2	37,7	60,5	21,8	135,2
Cádiz	6,2	20,6	58,0	25,8	110,5	17,2	67,9	121,3	34,9	241,3
Córdoba	8,4	10,9	40,0	17,3	76,7	18,3	36,9	81,9	21,5	158,6
Granada	5,6	16,8	42,4	29,3	94,1	13,1	42,0	87,0	32,2	174,4
Huelva	4,0	13,7	22,8	10,1	50,7	10,9	33,9	45,3	11,9	101,9
Jaén	4,8	11,9	30,2	14,6	61,6	15,4	37,8	77,6	18,0	148,8
Málaga	10,6	21,0	94,3	38,8	164,7	33,8	55,0	170,2	38,2	297,2
Sevilla	7,9	22,8	127,0	57,5	215,2	17,2	71,0	240,2	73,8	402,3
Total	56,4	137,4	449,8	210,6	854,2	141,2	382,2	884,0	252,4	1.659,7
España	210,8	963,6	3.420,8	1.670,2	6.265,3	446,1	2.145,2	6.029,7	1.744,1	10.365,0

IF*					
Analfabetas y sin estudios	Primarios	Secundarios con FP	Universitarios y otros	Total	
Año 2000					
Andalucía					
58,86	42,03	56,44	108,43	58,90	Almería
33,66	26,56	40,57	71,63	41,35	Cádiz
50,09	36,08	48,94	76,51	50,04	Córdoba
34,93	33,90	47,02	71,97	46,31	Granada
37,76	49,42	39,34	89,41	47,54	Huelva
36,71	23,37	38,98	83,26	39,57	Jaén
34,31	48,66	54,22	90,50	55,25	Málaga
35,04	30,53	51,35	78,21	50,72	Sevilla
39,31	35,39	48,15	80,80	48,98	Total
50,32	42,30	55,25	92,55	57,88	España
Año 2001					
Andalucía					
54,87	47,57	59,06	86,38	59,43	Almería
33,27	28,45	44,28	73,54	43,82	Cádiz
49,08	33,02	44,81	77,94	47,30	Córdoba
50,09	32,97	47,25	83,72	51,01	Granada
38,40	47,63	43,87	82,85	48,67	Huelva
44,86	27,74	43,61	87,87	44,08	Jaén
41,95	42,06	49,57	83,77	51,96	Málaga
46,52	30,04	54,69	76,55	53,03	Sevilla
44,86	34,89	49,20	80,14	50,12	Total
48,98	43,82	55,88	92,74	59,07	España
Año 2002					
Andalucía					
57,92	52,58	57,98	77,99	59,70	Almería
36,07	30,26	47,78	73,95	45,79	Cádiz
46,08	29,64	48,81	80,45	48,32	Córdoba
42,56	39,96	48,77	91,04	53,99	Granada
36,39	40,53	50,45	85,53	49,73	Huelva
31,30	31,46	38,94	81,13	41,37	Jaén
31,47	38,14	55,39	101,65	55,42	Málaga
46,17	32,03	52,86	77,90	53,49	Sevilla
39,96	35,96	50,88	83,44	51,46	Total
47,25	44,92	56,73	95,76	60,45	España

CONTINÚA →

4. Mercado de trabajo

4.2.10. Evolución de la población ocupada por sexo, estudios terminados y provincia. Años 2000-2005

(miles de personas) (media anual)

	Mujeres					Hombres				
	Analfabetas y sin estudios	Primarios	Secundarios con FP	Universitarios y otros	Total	Analfabetos y sin estudios	Primarios	Secundarios con FP	Universitarios y otros	Total
Año 2003										
Andalucía										
Almería	9,8	19,2	39,3	20,1	88,4	18,9	30,0	70,5	22,4	141,9
Cádiz	6,3	20,6	59,7	32,3	119,0	16,0	69,5	125,0	35,3	245,9
Córdoba	6,9	13,4	41,4	19,3	81,0	13,7	47,0	83,8	25,5	170,1
Granada	5,9	16,5	45,1	33,7	101,3	16,3	44,3	88,3	35,3	184,1
Huelva	3,0	13,7	28,2	11,4	56,2	13,4	30,5	49,9	13,0	106,8
Jaén	4,5	10,6	33,9	16,9	65,9	13,1	36,3	78,5	20,3	148,2
Málaga	13,9	29,2	96,1	39,5	178,7	24,0	76,2	161,3	38,9	300,4
Sevilla	8,3	25,8	122,4	69,8	226,3	20,5	70,5	240,6	81,8	413,3
Total	58,6	148,8	466,2	243,1	916,7	135,9	404,2	898,0	272,5	1.710,6
España	183,6	932,1	3.718,4	1.808,9	6.643,1	392,7	2.092,5	6.350,2	1.817,4	10.652,9
Año 2004										
Andalucía										
Almería	11,5	35,0	33,8	19,3	99,7	20,1	58,1	64,2	19,7	162,2
Cádiz	6,0	22,0	66,3	31,7	126,0	15,9	69,1	135,8	35,1	255,9
Córdoba	6,3	14,6	46,8	21,5	89,2	12,0	44,7	94,9	30,8	182,5
Granada	5,2	19,2	45,5	37,5	107,4	12,7	47,8	92,7	38,2	191,4
Huelva	2,4	12,3	31,8	10,4	56,9	9,7	29,6	50,8	13,1	103,2
Jaén	4,7	8,4	42,4	17,5	72,9	8,7	24,4	87,9	21,3	142,2
Málaga	10,8	28,4	105,7	43,7	188,6	22,4	73,5	181,7	43,9	321,5
Sevilla	7,3	29,8	127,0	73,2	237,3	16,1	80,0	248,3	81,8	426,3
Total	54,2	169,8	499,4	254,7	978,0	117,6	427,2	956,4	284,0	1.785,1
España	177,7	913,0	3.967,9	1.977,9	7.036,6	377,5	2.013,7	6.590,0	1.953,2	10.934,3
Año 2005										
Andalucía										
Almería	11,4	24,2	48,5	20,9	105,0	24,5	53,4	83,3	18,1	179,3
Cádiz	7,3	15,4	85,3	39,9	148,0	16,7	55,5	153,9	40,7	266,7
Córdoba	6,5	12,1	54,1	24,2	96,9	13,3	29,4	108,6	31,8	183,1
Granada	3,9	13,1	59,6	37,6	114,1	11,3	32,1	115,0	42,6	200,9
Huelva	2,6	8,1	36,0	13,8	60,4	6,1	20,1	71,7	13,4	111,3
Jaén	3,7	6,3	46,2	17,7	74,0	7,5	18,9	101,8	22,0	150,2
Málaga	9,9	24,3	138,8	49,8	222,9	21,4	57,6	217,0	43,9	339,8
Sevilla	7,7	25,3	152,0	71,9	257,0	15,8	66,6	284,1	83,5	450,0
Total	53,0	128,9	620,5	275,9	1.078,3	116,4	333,5	1.135,4	296,0	1.881,3
España	210,8	820,3	4.341,1	2.212,2	7.584,5	441,6	1.734,2	7.072,0	2.141,0	11.388,8

FUENTE: IEA. Explotación de la Encuesta de Población Activa del INE

*Índice de Feminización.

IF*					
Analfabetas y sin estudios	Primarios	Secundarios con FP	Universitarios y otros	Total	
Año 2003					
Andalucía					
51,92	63,85	55,79	89,65	62,33	Almería
39,17	29,65	47,79	91,57	48,39	Cádiz
50,40	28,43	49,35	75,78	47,62	Córdoba
36,33	37,21	51,15	95,60	55,00	Granada
22,31	44,91	56,41	87,85	52,66	Huelva
34,67	29,14	43,19	83,14	44,47	Jaén
57,84	38,36	59,55	101,57	59,48	Málaga
40,47	36,54	50,88	85,41	54,75	Sevilla
43,12	36,82	51,91	89,23	53,59	Total
46,77	44,55	58,56	99,53	62,36	España
Año 2004					
Andalucía					
57,37	60,23	52,71	97,83	61,47	Almería
37,41	31,92	48,82	90,40	49,24	Cádiz
52,18	32,67	49,30	69,75	48,87	Córdoba
40,87	40,19	49,09	98,20	56,12	Granada
24,56	41,72	62,68	78,79	55,15	Huelva
54,01	34,32	48,18	82,09	51,24	Jaén
48,19	38,61	58,19	99,59	58,67	Málaga
45,61	37,27	51,16	89,38	55,68	Sevilla
46,05	39,74	52,22	89,69	54,79	Total
47,07	45,34	60,21	101,27	64,35	España
Año 2005					
Andalucía					
46,59	45,40	58,16	115,55	58,57	Almería
43,53	27,82	55,46	98,13	55,47	Cádiz
49,01	41,30	49,80	76,01	52,93	Córdoba
34,93	40,71	51,81	88,20	56,81	Granada
43,20	40,08	50,17	102,53	54,28	Huelva
49,43	33,54	45,42	80,51	49,26	Jaén
46,23	42,27	63,98	113,53	65,59	Málaga
48,93	37,98	53,50	86,16	57,10	Sevilla
45,56	38,65	54,65	93,19	57,32	Total
47,74	47,30	61,38	103,33	66,60	España

4. Mercado de trabajo

4.2.11. Evolución de la población ocupada según sexo por sector económico en Andalucía. Años 2000-2005

(miles de personas) (media anual)

	Agricultura	Industria	Construcción	Servicios	Total
Año 2000					
Mujeres	57,9	53,8	9,4	630,2	751,2
Hombres	193,1	233,1	270,1	837,4	1.533,7
IF*	29,97	23,10	3,46	75,25	48,98
Año 2001					
Mujeres	73,9	51,4	9,7	670,5	805,5
Hombres	203,0	241,9	296,5	865,9	1.607,2
IF*	36,41	21,25	3,28	77,44	50,12
Año 2002					
Mujeres	69,8	57,6	10,7	716,1	854,2
Hombres	196,7	233,6	330,7	898,7	1.659,7
IF*	35,49	24,66	3,22	79,68	51,46
Año 2003					
Mujeres	73,7	58,0	12,6	772,4	916,7
Hombres	188,6	243,7	356,2	922,1	1.710,6
IF*	39,06	23,79	3,55	83,77	53,59
Año 2004					
Mujeres	76,5	55,1	12,5	833,8	978,0
Hombres	184,3	243,3	398,1	959,4	1.785,1
IF*	41,49	22,67	3,15	86,92	54,79
Año 2005					
Mujeres	87,9	62,7	17,5	910,1	1.078,3
Hombres	183,3	265,8	417,8	1.014,5	1.881,3
IF*	47,93	23,61	4,20	89,72	57,32

FUENTE: IEA. El mercado de trabajo en Andalucía. Datos estructurales 2006

*Índice de Feminización.

4.2.12. Evolución de la población ocupada según sexo por situación profesional. Años 2000-2005

(miles de personas) (media anual)

	Empresario o miembro de cooperativa	Ayuda familiar	Asalariados	Otros	Total
Año 2000					
Andalucía					
Mujeres	96,7	33,3	620,1	1,1	751,2
Hombres	315,1	27,0	1.190,2	1,4	1.533,7
IF*	30,70	123,55	52,10	74,43	48,98
España					
Mujeres	736,1	208,7	4.734,2	5,8	5.684,8
Hombres	2.051,3	115,7	7.643,9	10,2	9.821,1
IF*	35,88	180,36	61,93	56,62	57,88

CONTINÚA →

4.2.12. Evolución de la población ocupada según sexo por situación profesional. Años 2000-2005

(miles de personas) (media anual)

CONTINUACIÓN

	Empresario o miembro de cooperativa	Ayuda familiar	Asalariados	Otros	Total
Año 2001					
Andalucía					
Mujeres	102,4	35,4	667,0	0,7	805,5
Hombres	316,3	23,4	1.265,2	2,3	1.607,2
IF*	32,38	151,24	52,72	30,77	50,12
España					
Mujeres	772,6	198,9	5.017,7	6,6	5.995,7
Hombres	2.102,2	103,8	7.931,8	12,8	10.150,5
IF*	36,75	191,55	63,26	51,66	59,07
Año 2002					
Andalucía					
Mujeres	101,2	32,3	716,5	4,2	854,2
Hombres	308,2	24,9	1.323,9	2,7	1.659,7
IF*	32,84	129,77	54,12	153,96	51,46
España					
Mujeres	762,1	180,4	5.311,9	10,9	6.265,3
Hombres	2.091,5	102,7	8.159,9	11,0	10.365,0
IF*	36,44	175,72	65,10	99,32	60,45
Año 2003					
Andalucía					
Mujeres	97,9	29,7	787,6	1,5	916,7
Hombres	302,6	23,6	1.380,8	3,5	1.710,6
IF*	32,37	125,63	57,04	41,58	53,59
España					
Mujeres	786,7	175,3	5.673,4	7,7	6.643,1
Hombres	2.086,9	98,9	8.454,0	13,1	10.652,9
IF*	37,70	177,20	67,11	58,89	62,36
Año 2004					
Andalucía					
Mujeres	115,4	31,6	828,7	2,4	978,0
Hombres	337,8	25,4	1.419,1	2,8	1.785,1
IF*	34,16	124,53	58,39	83,69	54,79
España					
Mujeres	835,8	166,5	6.025,4	8,9	7.036,6
Hombres	2.137,2	92,3	8.695,4	9,5	10.934,3
IF*	39,11	180,42	69,29	93,40	64,35
Año 2005					
Andalucía					
Mujeres	132,2	33,2	911,1	1,8	1.078,3
Hombres	352,5	31,1	1.494,6	3,1	1.881,3
IF*	37,50	106,54	60,96	59,59	57,32
España					
Mujeres	918,2	179,2	6.476,5	10,6	7.584,5
Hombres	2.220,4	127,6	9.025,6	15,2	11.388,8
IF*	41,35	140,40	71,76	69,29	66,60

FUENTE: IEA. El mercado de trabajo en Andalucía. Datos estructurales 2006

*Índice de Feminización.

4. Mercado de trabajo

4.2.13. Evolución de la población ocupada según sector económico por sexo y provincia. Años 2000-2005

(miles de personas) (media anual)

	Andalucía			Almería			Cádiz			Córdoba			Granada		
	Mujeres	Hombres	IF*	Mujeres	Hombres	IF*	Mujeres	Hombres	IF*	Mujeres	Hombres	IF*	Mujeres	Hombres	IF*
Año 2000															
Agricultura	57,9	193,1	29,97	9,9	22,8	43,66	6,1	22,0	27,71	8,3	20,9	39,84	7,6	25,7	29,57
Industria	53,8	233,1	23,10	2,8	9,7	29,29	5,5	40,3	13,70	7,2	30,8	23,42	5,0	18,0	27,70
Construcción	9,4	270,1	3,46	0,7	26,0	2,86	1,6	38,4	4,10	1,0	23,4	4,31	0,8	29,6	2,72
Servicios	630,2	837,4	75,25	56,9	61,1	93,16	83,4	133,0	62,74	59,5	76,8	77,44	62,0	89,5	69,26
Total	751,2	1.533,7	48,98	70,5	119,6	58,90	96,6	233,7	41,35	76,1	152,0	50,04	75,4	162,8	46,31
Año 2001															
Agricultura	73,9	203,0	36,41	14,0	27,4	51,32	6,3	21,8	28,99	9,5	20,3	46,71	8,6	25,0	34,33
Industria	51,4	241,9	21,25	2,0	10,2	19,44	3,9	37,0	10,60	6,3	34,4	18,16	3,6	20,0	17,86
Construcción	9,7	296,5	3,28	0,7	26,9	2,72	0,4	47,2	0,79	1,1	25,2	4,26	0,9	26,7	3,44
Servicios	670,5	865,9	77,44	59,3	63,6	93,34	95,3	135,6	70,27	57,3	76,8	74,66	70,9	93,0	76,28
Total	805,5	1.607,2	50,12	76,1	128,1	59,43	105,9	241,7	43,82	74,2	156,8	47,30	84,0	164,7	51,01
Año 2002															
Agricultura	69,8	196,7	35,49	16,3	26,7	61,16	5,1	19,6	25,84	8,5	21,3	39,70	7,3	26,3	27,92
Industria	57,6	233,6	24,66	2,7	10,6	25,19	4,2	33,6	12,60	9,1	30,8	29,57	5,0	18,7	26,75
Construcción	10,7	330,7	3,22	0,9	33,0	2,80	1,2	53,4	2,23	1,4	31,2	4,50	0,8	31,0	2,66
Servicios	716,1	898,7	79,68	60,8	64,9	93,67	100,0	134,7	74,24	57,7	75,3	76,56	81,0	98,4	82,28
Total	854,2	1.659,7	51,46	80,7	135,2	59,70	110,5	241,3	45,79	76,7	158,6	48,32	94,1	174,4	53,99
Año 2003															
Agricultura	73,7	188,6	39,06	16,9	27,2	62,10	6,0	18,1	33,27	9,3	24,1	38,56	9,7	28,3	34,22
Industria	58,0	243,7	23,79	2,6	11,2	23,02	5,5	40,3	13,70	7,8	31,6	24,79	5,9	20,8	28,43
Construcción	12,6	356,2	3,55	0,2	31,1	0,78	1,8	49,8	3,63	1,5	30,4	5,05	0,8	34,1	2,23
Servicios	772,4	922,1	83,77	68,7	72,4	94,90	105,6	137,7	76,70	62,3	83,9	74,24	84,9	101,0	84,11
Total	916,7	1.710,6	53,59	88,4	141,9	62,33	119,0	245,9	48,39	81,0	170,1	47,62	101,3	184,1	55,00
Año 2004															
Agricultura	76,5	184,3	41,49	14,8	24,2	61,33	6,9	18,1	37,95	9,1	22,7	40,09	9,3	28,0	33,17
Industria	55,1	243,3	22,67	2,4	15,3	15,89	6,9	40,5	16,93	7,5	34,4	21,92	4,5	22,5	19,94
Construcción	12,5	398,1	3,15	0,7	47,1	1,51	1,1	58,6	1,86	1,5	32,6	4,59	1,4	37,9	3,63
Servicios	833,9	959,4	86,92	81,7	75,6	108,02	111,2	138,6	80,20	71,1	92,8	76,55	92,2	102,9	89,59
Total	978,0	1.785,1	54,79	99,7	162,2	61,47	126,0	255,9	49,24	89,2	182,5	48,87	107,4	191,4	56,12
Año 2005															
Agricultura	87,9	183,3	47,93	25,1	40,3	62,22	7,0	15,6	44,81	10,8	21,4	50,61	8,8	22,4	39,15
Industria	62,7	265,8	23,61	5,0	19,7	25,19	6,4	39,6	16,23	6,5	35,4	18,34	6,5	24,9	26,09
Construcción	17,5	417,8	4,20	1,9	43,8	4,31	1,4	66,6	2,13	0,9	31,6	2,96	1,1	43,2	2,54
Servicios	910,1	1.014,5	89,72	73,1	75,5	96,81	133,2	145,1	91,79	78,7	94,7	83,05	97,8	110,4	88,55
Total	1.078,3	1.881,3	57,32	105,0	179,3	58,57	148,0	266,7	55,47	96,9	183,1	52,93	114,1	200,9	56,81

FUENTE: IEA. Explotación de la Encuesta de Población Activa del INE

*Índice de Feminización.

Huelva			Jaén			Málaga			Sevilla			España			
Mujeres	Hombres	IF*	Mujeres	Hombres	IF*	Mujeres	Hombres	IF*	Mujeres	Hombres	IF*	Mujeres	Hombres	IF*	
6,9	17,0	40,37	5,8	28,7	20,05	3,9	20,7	18,72	9,4	35,2	26,65	267,6	761,2	35,15	Año 2000
1,7	19,2	8,74	5,9	27,7	21,50	10,9	27,0	40,38	14,8	60,5	24,40	744,2	2.338,2	31,83	Agricultura
0,6	20,7	2,98	0,8	20,1	3,84	1,9	61,9	3,03	2,0	49,9	3,92	82,5	1.640,3	5,03	Industria
37,8	41,9	90,30	42,4	62,2	68,19	133,0	161,2	82,49	155,1	211,6	73,27	4.590,5	5.081,5	90,34	Construcción
															Servicios
47,0	98,8	47,54	54,9	138,8	39,57	149,6	270,8	55,25	181,2	357,2	50,72	5.684,8	9.821,1	57,88	Total
9,7	16,7	57,72	11,9	34,0	34,95	4,1	21,8	18,69	9,8	35,9	27,40	269,7	775,6	34,77	Año 2001
2,5	20,1	12,50	6,8	28,1	24,18	10,3	26,4	39,20	16,0	65,6	24,42	774,0	2.402,8	32,21	Agricultura
0,7	22,0	3,26	0,4	21,6	1,98	2,3	72,4	3,18	3,2	54,4	5,83	87,2	1.789,1	4,87	Industria
36,8	43,3	85,10	44,1	59,7	73,89	133,8	169,1	79,13	172,8	224,7	76,88	4.865,0	5.183,1	93,86	Construcción
															Servicios
49,7	102,2	48,67	63,3	143,5	44,08	150,5	289,7	51,96	201,8	380,5	53,03	5.995,7	10.150,5	59,07	Total
10,5	18,0	58,20	8,2	29,0	28,33	5,5	19,5	28,30	8,4	36,3	23,15	256,9	738,5	34,79	Año 2002
2,4	17,6	13,37	7,3	27,7	26,23	13,1	29,6	44,32	13,8	64,9	21,31	791,2	2.399,6	32,97	Agricultura
0,4	19,8	2,04	0,3	25,2	1,32	3,3	82,7	3,98	2,3	54,4	4,21	100,6	1.879,5	5,35	Industria
37,4	46,4	80,61	45,7	66,9	68,39	142,8	165,4	86,33	190,7	246,6	77,31	5.116,6	5.347,4	95,68	Construcción
															Servicios
50,7	101,9	49,73	61,6	148,8	41,37	164,7	297,2	55,42	215,2	402,3	53,49	6.265,3	10.365,0	60,45	Total
9,4	15,6	60,39	9,0	25,4	35,47	4,5	15,7	28,80	8,9	34,3	25,84	266,4	724,7	36,75	Año 2003
3,1	16,8	18,55	6,7	25,9	25,67	10,2	33,5	30,55	16,1	63,6	25,38	774,6	2.426,2	31,93	Agricultura
0,1	25,1	0,59	1,0	28,1	3,58	3,3	92,8	3,58	3,8	64,9	5,91	111,2	1.990,5	5,59	Industria
43,6	49,3	88,32	49,2	68,8	71,60	160,6	158,4	101,38	197,4	250,5	78,81	5.491,0	5.511,6	99,63	Construcción
															Servicios
56,2	106,8	52,66	65,9	148,2	44,47	178,7	300,4	59,48	226,3	413,3	54,75	6.643,1	10.652,9	62,36	Total
10,1	15,0	67,09	8,7	25,1	34,62	5,0	17,3	29,09	12,6	34,0	37,11	260,4	728,6	35,73	Año 2004
2,9	14,2	20,17	6,7	23,5	28,62	10,8	30,8	35,09	13,4	62,0	21,62	790,5	2.420,5	32,66	Agricultura
0,1	26,2	0,26	1,0	23,5	4,20	3,1	97,6	3,20	3,7	74,6	4,94	118,9	2.134,3	5,57	Industria
43,9	47,8	91,87	56,5	70,1	80,60	169,6	175,7	96,53	207,6	255,7	81,21	5.866,9	5.650,9	103,82	Construcción
															Servicios
56,9	103,2	55,15	72,9	142,2	51,24	188,6	321,5	58,67	237,3	426,3	55,68	7.036,6	10.934,3	64,35	Total
9,6	15,9	60,28	6,4	18,1	35,37	7,2	16,4	43,83	13,0	33,2	39,19	269,5	731,2	36,85	Año 2005
2,5	15,4	16,05	7,1	28,1	25,36	13,0	31,7	40,95	15,8	71,0	22,23	813,0	2.467,0	32,95	Agricultura
1,1	28,2	3,79	0,9	27,5	3,14	5,4	93,8	5,71	4,9	83,1	5,91	127,1	2.230,1	5,70	Industria
47,3	51,7	91,35	59,6	76,4	77,97	197,4	197,9	99,73	223,2	262,7	84,98	6.374,8	5.960,6	106,95	Construcción
															Servicios
60,4	111,3	54,28	74,0	150,2	49,26	222,9	339,8	65,59	257,0	450,0	57,10	7.584,5	11.388,8	66,60	Total

4. Mercado de trabajo

4.2.14. Evolución de la población ocupada según rama de actividad por sexo en Andalucía. Años 2001-2005

(miles de personas) (media anual)

	2001			2002			2003			2004			2005		
	Mujeres	Hombres	IF*	Mujeres	Hombres	IF*	Mujeres	Hombres	IF*	Mujeres	Hombres	IF*	Mujeres	Hombres	IF*
Agricultura, ganadería, caza, selvicultura y pesca.	73,9	203,0	36,41	69,8	196,7	35,49	73,7	188,6	39,06	76,5	184,3	41,49	87,9	183,3	47,93
Industrias de alimentación, bebidas y tabaco; textil y confección; cuero y calzado; madera y corcho; papel, edición y artes gráficas.	35,5	74,2	47,82	37,8	70,6	53,48	37,8	73,8	51,20	33,1	71,4	46,38	34,4	76,4	45,07
Industrias extractivas; refino de petróleo; industria química; transformación de caucho, metalurgia. Energía y agua.	7,9	96,7	8,12	9,4	97,1	9,65	11,0	99,9	11,04	12,7	101,6	12,52	14,9	112,6	13,26
Construcción de maquinaria, material eléctrico, material de transporte e industrias manufactureras diversas.	8,1	71,0	11,39	10,5	65,9	15,91	9,2	70,0	13,12	9,3	70,3	13,25	13,4	76,8	17,41
Construcción.	9,7	296,5	3,28	10,7	330,7	3,22	12,6	356,2	3,55	12,5	398,1	3,15	17,5	417,8	4,20
Comercio y hostelería.	235,1	342,9	68,55	252,5	346,9	72,80	264,9	353,5	74,92	295,8	380,1	77,82	311,5	397,1	78,45
Transporte, almacenamiento y comunicaciones.	15,8	104,3	15,18	17,2	108,6	15,86	17,6	116,6	15,08	22,2	111,9	19,84	30,6	119,0	25,72
Intermediación financiera, actividades inmobiliarias y servicios empresariales.	82,1	117,0	70,15	86,9	119,4	72,76	98,6	117,5	83,92	107,6	136,4	78,86	132,3	147,6	89,63
Administración pública, educación, actividades sanitarias y veterinarias; servicios sociales.	233,9	238,4	98,13	253,5	257,1	98,61	272,3	263,8	103,22	277,4	258,6	107,24	294,2	270,2	108,91
Otros servicios; hogares que emplean personal doméstico y organismos extraterritoriales.	103,6	63,3	163,70	106,0	66,8	158,75	119,0	70,6	168,66	130,9	72,3	181,05	141,5	80,6	175,54
Total	805,5	1.607,2	50,12	854,2	1.659,7	51,46	916,7	1.710,6	53,59	978,0	1.785,1	54,79	1.078,3	1.881,3	57,32

FUENTE: IEA. Explotación de la Encuesta de Población Activa del INE

*Índice de Feminización.

4.2.15.G. Población ocupada según rama de actividad por sexo en Andalucía. Año 2005

(porcentaje)

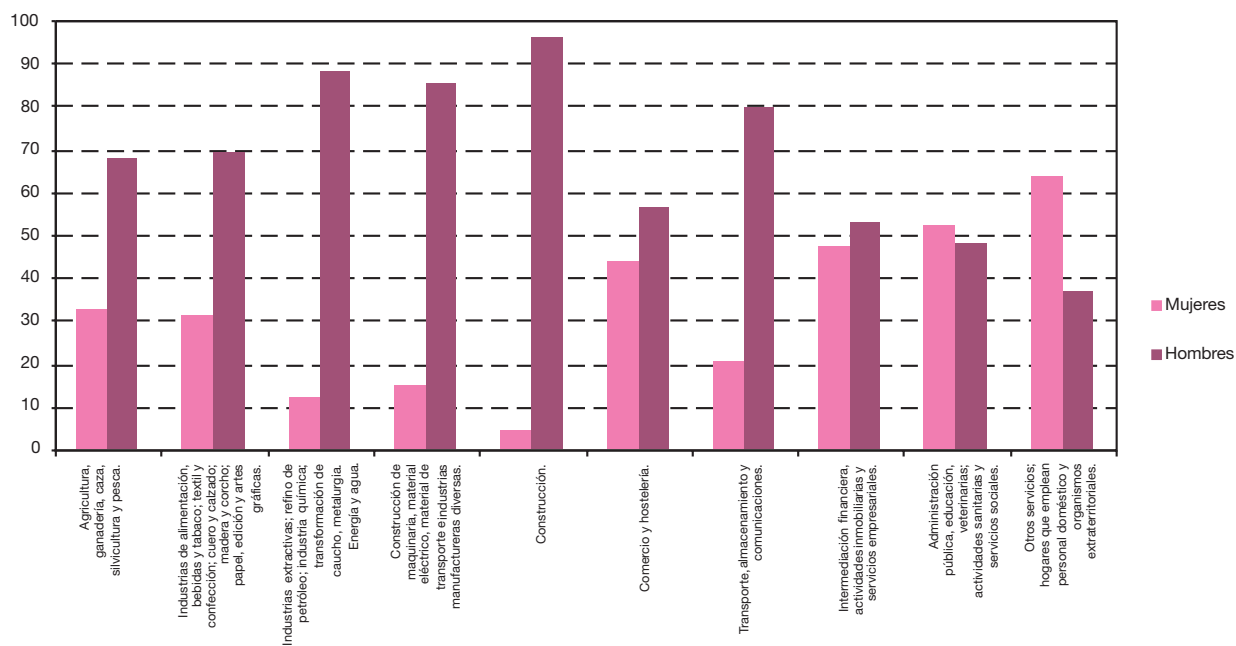

FUENTE: IEA. Explotación de la Encuesta de Población Activa del INE

4.2.16. Evolución de la población ocupada según profesión por sexo en Andalucía. Años 2001-2005

(miles de personas) (media anual)

	2001			2002			2003			2004			2005		
	Mujeres	Hombres	IF*	Mujeres	Hombres	IF*	Mujeres	Hombres	IF*	Mujeres	Hombres	IF*	Mujeres	Hombres	IF*
Dirección de las empresas y de la Administración Pública	59,0	124,1	47,56	60,3	127,4	47,31	51,9	127,3	40,76	66,3	134,4	49,34	64,4	132,2	48,69
Técnicos y profesionales científicos e intelectuales	120,1	151,5	79,25	133,4	155,5	85,73	158,7	164,8	96,32	160,0	180,7	88,58	162,2	171,9	94,36
Técnicos y profesionales de apoyo	72,7	131,9	55,10	82,6	139,1	59,39	89,1	151,8	58,71	91,7	157,3	58,26	115,5	177,9	64,94
Empleados de tipo administrativo	107,2	85,9	124,72	107,5	89,5	120,11	115,1	87,4	131,64	121,6	76,0	159,96	145,3	90,6	160,28
Trabajadores de servicios de restauración, personales, protección y vendedores de comercio	184,8	174,7	105,79	200,4	186,6	107,39	215,3	189,3	113,75	230,8	186,2	123,93	263,1	208,0	126,48
Trabajadores cualificados en agricultura y pesca	10,7	79,3	13,50	15,8	80,2	19,67	13,4	78,8	17,01	11,2	82,7	13,52	11,6	65,8	17,57
Artesanos y trabajadores cualificados de industrias manufactureras, construcción y minería, excepto operadores	18,7	379,7	4,94	22,5	397,6	5,65	25,7	412,9	6,21	25,5	431,6	5,91	30,9	495,3	6,24
Operadores de instalaciones y maquinaria; montadores	16,0	170,3	9,37	16,1	171,6	9,39	13,7	176,9	7,72	11,4	197,6	5,77	17,7	216,0	8,20
Trabajadores no cualificados	215,0	289,0	74,40	213,7	290,3	73,62	232,2	299,0	77,67	256,6	318,4	80,57	265,9	307,5	86,47
Fuerzas Armadas	1,4	20,8	6,75	1,9	21,7	8,88	1,7	22,4	7,41	3,0	20,1	14,66	1,7	16,1	10,66
Total	805,5	1.607,2	50,12	854,2	1.659,7	51,46	916,7	1.710,6	53,59	978,0	1.785,1	54,79	1.078,3	1.881,3	57,32

FUENTE: IEA. Explotación de la Encuesta de Población Activa del INE

*Índice de Feminización.

4.2.17. Evolución de la población asalariada según sexo y sector económico en Andalucía. Años 2000-2005

(miles de personas) (media anual)

	2000	2001	2002	2003	2004	2005
Mujeres						
Agricultura	45,6	59,0	52,5	55,7	56,4	69,7
Industria	44,7	43,4	48,0	49,1	45,8	52,2
Construcción	8,1	8,7	9,6	10,3	10,0	13,3
Servicios	521,7	555,8	606,4	672,5	716,5	775,9
Total	620,1	667,0	716,5	787,6	828,7	911,1
Hombres						
Agricultura	123,5	136,1	125,6	121,2	115,2	120,0
Industria	198,4	205,5	200,4	206,1	208,9	227,4
Construcción	230,6	259,0	287,9	312,3	342,2	354,5
Servicios	637,6	664,6	710,1	741,1	752,8	792,8
Total	1.190,2	1.265,2	1.323,9	1.380,8	1.419,1	1.494,6
IF*						
Agricultura	36,92	43,38	41,77	45,94	48,92	58,08
Industria	22,55	21,11	23,98	23,81	21,92	22,97
Construcción	3,51	3,37	3,34	3,31	2,92	3,74
Servicios	81,81	83,63	85,39	90,74	95,18	97,87
Total	52,10	52,72	54,12	57,04	58,39	60,96

FUENTE: IEA. El mercado de trabajo en Andalucía. Datos estructurales 2006

*Índice de Feminización.

4. Mercado de trabajo

4.2.18. Evolución de la población asalariada según sector económico por sexo y provincia. Años 2000-2005

(miles de personas) (media anual)

	Andalucía			Almería			Cádiz			Córdoba			Granada		
	Mujeres	Hombres	IF*	Mujeres	Hombres	IF*	Mujeres	Hombres	IF*	Mujeres	Hombres	IF*	Mujeres	Hombres	IF*
Año 2000															
Agricultura	45,6	123,5	36,92	6,3	8,8	71,69	5,1	13,2	39,02	6,4	15,2	42,42	6,2	15,3	40,42
Industria	44,7	198,4	22,55	2,1	7,6	27,24	4,5	36,3	12,44	6,7	24,9	27,12	3,5	14,4	24,62
Construcción	8,1	230,6	3,51	0,7	21,5	3,45	1,3	35,4	3,76	0,8	19,0	4,18	0,6	25,3	2,36
Servicios	521,7	637,6	81,81	47,3	44,3	106,69	72,0	109,4	65,87	47,2	57,1	82,80	53,5	68,8	77,81
Total	620,1	1.190,2	52,10	56,4	82,3	68,59	83,0	194,3	42,74	61,2	116,1	52,72	63,8	123,8	51,58
Año 2001															
Agricultura	59,0	136,1	43,38	8,6	14,7	58,62	4,9	13,2	37,43	8,3	15,3	53,84	6,2	14,9	41,97
Industria	43,4	205,5	21,11	1,5	8,7	17,00	3,7	32,3	11,48	5,0	27,2	18,51	3,1	16,9	18,49
Construcción	8,7	259,0	3,37	0,6	23,2	2,57	0,4	42,8	0,87	0,9	22,0	4,18	0,7	23,8	3,10
Servicios	555,8	664,6	83,63	49,5	45,8	108,09	82,4	111,7	73,74	47,3	58,2	81,25	57,9	70,5	82,18
Total	667,0	1.265,2	52,72	60,3	92,5	65,13	91,4	200,0	45,72	61,5	122,8	50,10	68,0	126,0	53,97
Año 2002															
Agricultura	52,5	125,6	41,77	8,5	11,7	72,45	4,1	13,0	31,96	7,1	15,7	45,14	5,2	14,3	36,30
Industria	48,0	200,4	23,98	1,7	8,8	18,99	3,7	30,7	11,97	7,2	25,6	27,96	4,7	15,6	29,87
Construcción	9,6	287,9	3,34	0,9	29,0	3,18	1,1	48,9	2,31	1,0	26,6	3,83	0,6	25,9	2,35
Servicios	606,4	710,1	85,39	47,8	49,2	97,17	89,5	115,3	77,70	46,7	58,5	79,88	67,7	74,3	91,11
Total	716,5	1.323,9	54,12	58,9	98,8	59,62	98,5	207,8	47,40	62,0	126,4	49,06	78,2	130,1	60,11
Año 2003															
Agricultura	55,7	121,2	45,94	9,5	11,4	83,24	4,9	13,2	37,02	8,2	16,8	48,71	6,9	17,1	40,41
Industria	49,1	206,1	23,81	2,3	8,9	26,31	4,8	38,1	12,53	6,4	25,3	25,22	5,2	16,9	30,99
Construcción	10,3	312,3	3,31	0,2	28,5	0,85	1,7	45,6	3,69	1,3	25,2	5,05	0,5	28,9	1,90
Servicios	672,5	741,1	90,74	60,8	57,4	105,93	97,5	120,6	80,85	53,1	66,0	80,41	71,4	79,2	90,10
Total	787,6	1.380,8	57,04	72,9	106,2	68,62	108,9	217,5	50,05	69,0	133,4	51,70	84,1	142,2	59,16
Año 2004															
Agricultura	56,4	115,2	48,92	8,3	11,0	75,54	5,1	10,6	48,34	7,9	16,4	48,57	5,0	14,1	35,60
Industria	45,8	208,9	21,92	2,2	13,0	17,09	5,3	38,4	13,84	6,4	27,2	23,58	3,8	17,8	21,16
Construcción	10,0	342,2	2,92	0,6	42,4	1,38	0,9	53,4	1,72	1,3	27,2	4,70	1,0	31,8	3,01
Servicios	716,5	752,8	95,18	71,5	55,7	128,52	99,8	116,7	85,48	61,1	70,2	87,13	77,9	79,2	98,47
Total	828,7	1.419,1	58,39	82,7	122,1	67,71	111,1	219,1	50,73	76,8	140,9	54,47	87,7	142,8	61,38
Año 2005															
Agricultura	69,7	120,0	58,08	20,1	28,6	70,48	6,0	11,2	53,83	8,9	15,6	56,85	5,4	9,7	55,58
Industria	52,2	227,4	22,97	4,6	16,6	27,82	4,6	36,8	12,64	5,3	27,5	19,28	5,4	21,1	25,72
Construcción	13,3	354,5	3,74	1,6	37,8	4,22	1,1	57,2	2,01	0,9	23,8	3,70	0,5	35,1	1,52
Servicios	775,9	792,8	97,87	60,9	56,0	108,67	115,6	115,9	99,73	67,0	71,3	93,87	83,7	86,3	97,03
Total	911,1	1.494,6	60,96	87,2	139,0	62,76	127,4	221,0	57,64	82,0	138,2	59,33	95,1	152,2	62,49

FUENTE: IEA. El mercado de trabajo en Andalucía. Datos estructurales 2006

*Índice de Feminización.

Huelva			Jaén			Málaga			Sevilla			España			
Mujeres	Hombres	IF*	Mujeres	Hombres	IF*	Mujeres	Hombres	IF*	Mujeres	Hombres	IF*	Mujeres	Hombres	IF*	
5,8	12,3	47,48	4,8	18,0	26,81	3,3	14,4	23,00	7,6	26,4	28,68	91,8	340,7	26,96	Año 2000
1,6	16,9	9,59	4,4	23,0	19,10	9,2	23,4	39,15	12,7	51,9	24,44	666,7	2.070,8	32,20	Agricultura
0,6	18,9	3,27	0,6	15,7	3,69	1,7	53,7	3,15	1,7	41,0	4,21	70,2	1.300,1	5,40	Industria
31,5	34,0	92,66	32,2	44,7	72,07	105,4	117,3	89,89	132,5	162,2	81,69	3.905,4	3.932,3	99,32	Construcción
															Servicios
39,5	82,1	48,18	42,0	101,5	41,42	119,6	208,8	57,28	154,5	281,5	54,87	4.734,2	7.643,9	61,93	Total
9,0	12,7	70,85	9,6	21,5	44,97	3,3	16,4	20,25	9,0	27,4	32,79	104,4	362,1	28,84	Año 2001
2,3	17,9	12,64	5,3	23,5	22,65	8,9	23,0	38,58	13,6	56,1	24,22	695,7	2.123,3	32,77	Agricultura
0,7	19,3	3,73	0,4	17,1	2,32	2,1	64,0	3,29	2,9	46,7	6,15	73,1	1.429,2	5,11	Industria
30,5	32,6	93,67	33,6	41,9	80,15	106,6	125,6	84,86	147,9	178,3	82,99	4.144,5	4.017,1	103,17	Construcción
															Servicios
42,5	82,4	51,56	49,0	104,1	47,07	120,9	229,0	52,80	173,4	308,5	56,21	5.017,7	7.931,7	63,26	Total
9,5	12,9	73,45	6,8	19,1	35,84	3,8	12,9	29,50	7,4	26,0	28,48	101,7	345,9	29,40	Año 2002
2,1	14,8	14,00	6,5	22,8	28,44	10,6	23,9	44,43	11,7	58,3	20,12	713,9	2.124,5	33,60	Agricultura
0,4	17,2	2,36	0,2	19,0	1,17	3,2	74,2	4,29	2,1	47,2	4,51	82,2	1.508,2	5,45	Industria
31,7	36,2	87,45	37,6	49,4	75,95	119,7	124,9	95,83	165,7	202,3	81,89	4.414,1	4.181,3	105,57	Construcción
															Servicios
43,6	81,0	53,84	51,1	110,3	46,32	137,2	235,8	58,21	186,9	333,8	56,01	5.311,9	8.159,9	65,10	Total
9,0	12,1	74,61	6,9	15,6	44,17	2,3	10,8	21,14	8,0	24,2	33,17	112,1	352,2	31,81	Año 2003
2,8	14,1	19,61	5,8	20,9	27,57	8,3	25,4	32,58	13,5	56,5	23,94	694,0	2.144,3	32,36	Agricultura
0,1	22,3	0,66	0,5	22,2	2,43	2,5	82,1	3,04	3,4	57,5	5,91	92,9	1.616,7	5,74	Industria
38,4	40,4	94,98	40,7	53,6	75,90	138,4	125,1	110,62	172,2	198,7	86,66	4.774,5	4.340,8	109,99	Construcción
															Servicios
50,3	88,8	56,61	53,9	112,3	47,96	151,5	243,5	62,22	197,2	336,9	58,52	5.673,3	8.454,0	67,11	Total
8,7	9,8	89,24	6,9	15,1	45,57	3,4	11,6	29,52	10,9	26,6	40,92	117,3	365,0	32,15	Año 2004
2,2	13,0	17,00	5,8	19,0	30,69	9,9	24,4	40,42	10,2	56,1	18,12	710,4	2.155,6	32,95	Agricultura
0,1	21,5	0,32	0,8	19,3	4,19	2,2	83,3	2,59	3,2	63,1	5,06	97,6	1.720,7	5,67	Industria
38,7	39,0	99,23	46,6	54,0	86,28	144,7	135,0	107,20	176,1	203,1	86,72	5.100,0	4.454,1	114,50	Construcción
															Servicios
49,7	83,3	59,68	60,1	107,5	55,93	160,2	254,4	62,97	200,4	348,9	57,43	6.025,4	8.695,4	69,29	Total
8,0	11,2	70,98	4,7	11,2	42,09	6,1	9,1	67,42	10,5	23,5	44,70	128,9	361,4	35,7	Año 2005
2,3	13,5	16,96	6,6	22,4	29,46	9,9	26,1	37,92	13,5	63,4	21,22	716,4	2.164,5	33,1	Agricultura
0,5	25,0	2,00	0,7	22,4	3,00	3,9	81,4	4,81	4,0	71,9	5,60	92,7	1.784,7	5,2	Industria
41,8	44,0	95,02	49,3	59,9	82,27	167,4	153,6	109,05	190,2	205,7	92,43	5.538,6	4.714,9	117,5	Construcción
															Servicios
52,5	93,7	56,10	61,3	115,9	52,88	187,4	270,1	69,38	218,2	364,6	59,84	6.476,5	9.025,5	71,8	Total

4. Mercado de trabajo

4.2.19. Evolución de la población ocupada asalariada según tamaño de la empresa del sector privado por sexo en Andalucía. Años 2000-2004 (miles de personas) (media anual)

	2000		2001		2002		2003		2004	
	Mujeres	Hombres	Mujeres	Hombres	Mujeres	Hombres	Mujeres	Hombres	Mujeres	Hombres
De 1 a 4 personas	132,8	117,9	139,1	109,3	141,3	101,0	157,6	106,2	170,1	102,2
De 5 a 10 personas	22,5	67,5	24,1	65,3	29,7	64,2	32,2	62,4	32,3	60,4
De 11 a 19 personas	34,0	87,9	39,0	95,9	40,6	100,4	49,1	109,5	48,6	114,2
De 20 a 49 personas	36,2	78,1	40,1	82,5	40,4	86,1	47,6	96,8	51,6	98,2
De 50 o más personas	64,7	159,3	73,8	179,1	85,7	196,9	89,9	184,8	96,3	208,2
Menos de 11 personas sin precisar	56,5	171,4	64,9	187,0	73,2	187,8	77,6	181,8	85,9	192,4
Más de 10 personas sin precisar	82,3	254,5	89,4	287,9	96,1	313,9	112,6	345,6	113,1	356,8
Total	428,9	936,4	470,5	1.007,0	506,9	1.050,4	566,5	1.087,0	597,9	1.132,3

FUENTE: IEA. Explotación de la Encuesta de Población Activa del INE

4.2.20. Evolución de la población ocupada asalariada según antigüedad en la empresa por sexo en Andalucía. Años 2001-2005 (miles de personas) (media anual)

	2001			2002			2003			2004			2005		
	Mujeres	Hombres	IF*	Mujeres	Hombres	IF*	Mujeres	Hombres	IF*	Mujeres	Hombres	IF*	Mujeres	Hombres	IF*
Menos de 2 meses	108,5	161,2	67,31	105,7	152,1	69,49	109,1	155,8	70,03	119,8	160,6	74,63	122,0	158,3	77,06
De 3 a 5 meses	60,3	105,3	57,31	65,4	107,6	60,84	70,5	102,9	68,49	74,4	112,4	66,23	73,4	108,6	67,59
De 6 meses a menos de 1 año	67,6	129,5	52,18	76,0	135,3	56,18	82,3	131,5	62,58	88,5	135,7	65,22	89,3	132,0	67,65
De 1 año a menos de 2	74,5	139,9	53,24	85,9	150,3	57,13	95,9	155,8	61,58	102,1	158,3	64,54	104,7	163,1	64,22
De 2 años a menos de 3	44,6	85,7	52,07	52,5	92,1	56,99	55,8	91,6	60,86	59,6	97,6	61,02	69,4	106,9	64,94
De 3 años a menos de 6	78,3	149,0	52,57	86,1	174,1	49,47	107,0	197,3	54,25	109,8	201,1	54,59	137,1	222,1	61,71
De 6 y más años	233,2	494,7	47,13	244,9	512,6	47,78	267,0	545,9	48,91	274,4	553,4	49,58	315,1	603,5	52,21
Total	667,0	1.265,2	52,72	716,5	1.323,9	54,12	787,6	1.380,8	57,04	828,7	1.419,1	58,39	911,1	1.494,6	60,96

FUENTE: IEA. Explotación de la Encuesta de Población Activa del INE

*Índice de Feminización.

4.2.21. Evolución de los trabajadores afiliados a la Seguridad Social en alta laboral según sexo por grupo de edad en Andalucía. Años 2001-2005 (datos a diciembre)

	De 16 a 19 años	De 20 a 24 años	De 25 a 29 años	De 30 a 34 años	De 35 a 39 años	De 40 a 44 años	De 45 a 49 años	De 50 a 54 años	De 55 a 59 años	De 60 a 64 años	De 65 y más años	No consta	Total
Año 2001													
Mujeres	22.889	106.824	160.104	153.744	142.421	123.557	94.516	75.455	58.144	36.881	8.628	590	983.754
Hombres	42.576	145.954	211.837	231.390	227.102	200.395	158.014	129.412	99.531	54.937	7.061	669	1.508.878
No consta	1	1	9	45	114	209	221	293	430	308	102	109	1.842
IF*	53,76	73,19	75,58	66,44	62,71	61,66	59,81	58,31	58,42	67,13	122,19	88,19	65,20
Año 2002													
Mujeres	21.667	106.855	166.527	159.257	150.738	131.313	103.362	80.686	62.414	38.263	7.780	689	1.029.551
Hombres	42.820	144.514	215.323	234.128	235.254	206.811	166.253	134.072	104.467	58.008	7.047	808	1.549.505
No consta	-	-	-	1	3	4	2	6	8	5	2	-	31
IF*	50,60	73,94	77,34	68,02	64,07	63,49	62,17	60,18	59,75	65,96	110,40	85,27	66,44
Año 2003													
Mujeres	22.988	110.231	174.364	167.282	159.073	139.161	111.517	83.355	65.341	40.760	6.848	462	1.081.382
Hombres	44.803	144.171	219.591	237.501	239.224	213.591	174.075	135.590	107.217	62.166	6.572	604	1.585.105
No consta	-	-	-	-	-	3	2	2	5	7	2	2	23
IF*	51,31	76,46	79,40	70,43	66,50	65,15	64,06	61,48	60,94	65,57	104,20	76,49	68,22
Año 2004													
Mujeres	22.092	111.675	180.995	175.802	164.182	149.236	121.200	87.765	68.502	44.049	6.436	401	1.132.335
Hombres	46.637	150.321	229.884	249.431	247.677	228.041	188.505	141.083	112.260	67.325	6.347	509	1.668.020
No consta	-	-	-	-	-	4	2	1	5	7	1	1	21
IF*	47,37	74,29	78,73	70,48	66,29	65,44	64,30	62,21	61,02	65,43	101,40	78,78	67,88
Año 2005													
Mujeres	22.207	116.426	191.324	187.959	172.661	159.802	132.361	95.706	69.732	45.852	6.667	176	1.200.873
Hombres	46.355	153.245	241.643	263.447	256.642	237.619	200.829	149.406	111.644	70.581	6.661	224	1.738.296
No consta	-	-	-	-	-	1	4	1	2	4	1	1	14
IF*	47,91	75,97	79,18	71,35	67,28	67,25	65,91	64,06	62,46	64,96	100,09	78,57	69,08

FUENTE: Ministerio de Trabajo y Asuntos Sociales

*Índice de Feminización.

4.2.22. Trabajadores afiliados a la Seguridad Social en alta laboral según sexo por grupo de edad y provincia. Año 2005 (datos a diciembre)

	De 16 a 19 años	De 20 a 24 años	De 25 a 29 años	De 30 a 34 años	De 35 a 39 años	De 40 a 44 años	De 45 a 49 años	De 50 a 54 años	De 55 a 59 años	De 60 a 64 años	De 65 y más años	No consta	Total
Almería													
Mujeres	2.673	10.994	17.092	16.531	14.722	13.326	11.359	8.296	6.029	3.548	450	8	105.028
Hombres	4.672	16.757	27.235	27.145	24.506	21.142	17.527	12.818	9.497	5.670	487	9	167.465
No consta	-	-	-	-	-	-	-	-	-	-	-	-	-
IF*	57,21	65,61	62,76	60,90	60,08	63,03	64,81	64,72	63,48	62,57	92,40	88,89	62,72
Cádiz													
Mujeres	2.554	15.036	24.429	22.705	20.673	18.122	14.827	9.580	6.279	3.912	681	13	138.811
Hombres	5.336	18.843	29.658	34.285	34.812	32.078	27.859	20.921	15.448	9.539	1.022	19	229.820
No consta	-	-	-	-	-	-	-	-	-	-	-	-	-
IF*	47,86	79,80	82,37	66,22	59,38	56,49	53,22	45,79	40,65	41,01	66,63	68,42	60,40
Córdoba													
Mujeres	1.919	10.226	16.625	17.318	17.749	17.637	15.250	11.404	8.617	6.981	761	9	124.496
Hombres	4.898	14.142	20.978	22.970	24.336	24.243	21.151	15.583	11.439	8.038	650	18	168.446
No consta	-	-	-	-	-	-	-	-	-	-	-	-	-
IF*	39,18	72,31	79,25	75,39	72,93	72,75	72,10	73,18	75,33	86,85	117,08	50,00	73,91
Granada													
Mujeres	2.123	11.906	19.517	19.717	19.486	19.155	16.925	12.693	10.268	7.376	962	44	140.172
Hombres	4.823	15.724	24.376	26.015	26.569	25.564	21.725	15.696	11.888	7.954	529	48	180.911
No consta	-	-	-	-	-	-	-	-	-	1	-	-	1
IF*	44,02	75,72	80,07	75,79	73,34	74,93	77,91	80,87	86,37	92,73	181,85	91,67	77,48
Huelva													
Mujeres	1.426	7.244	11.951	12.020	11.194	9.797	7.876	5.532	4.203	2.767	486	11	74.507
Hombres	2.979	9.599	15.839	16.882	16.285	14.349	12.354	9.601	7.284	4.280	389	13	109.854
No consta	-	-	-	-	-	-	-	-	-	-	-	-	-
IF*	47,87	75,47	75,45	71,20	68,74	68,28	63,75	57,62	57,70	64,65	124,94	84,62	67,82
Jaén													
Mujeres	1.690	7.818	12.483	13.014	13.526	14.063	11.573	8.119	6.213	4.383	836	15	93.733
Hombres	4.202	11.450	16.851	19.147	20.135	20.729	18.009	12.486	8.998	5.799	376	27	138.209
No consta	-	-	-	-	-	1	1	-	-	-	-	-	2
IF*	40,22	68,28	74,08	67,97	67,18	67,84	64,26	65,02	69,05	75,58	222,34	55,56	67,82
Málaga													
Mujeres	4.655	24.755	39.433	37.714	32.672	29.652	24.305	17.757	12.361	7.304	1.180	27	231.815
Hombres	8.471	29.936	47.301	51.864	48.481	44.276	36.652	27.694	21.497	13.238	1.656	30	331.096
No consta	-	-	-	-	-	-	-	-	1	-	-	-	1
IF*	54,95	82,69	83,37	72,72	67,39	66,97	66,31	64,12	57,50	55,17	71,26	90,00	70,01
Sevilla													
Mujeres	5.167	28.447	49.794	48.940	42.639	38.050	30.246	22.325	15.762	9.581	1.311	49	292.311
Hombres	10.974	36.794	59.405	65.139	61.518	55.238	45.552	34.607	25.593	16.063	1.552	60	412.495
No consta	-	-	-	-	-	-	3	1	1	3	1	1	10
IF*	47,08	77,31	83,82	75,13	69,31	68,88	66,40	64,51	61,59	59,65	84,47	81,67	70,86

FUENTE: Ministerio de Trabajo y Asuntos Sociales

*Índice de Feminización.

4. Mercado de trabajo

4.2.23. Trabajadores afiliados a la Seguridad Social en alta laboral según rama de actividad por sexo y provincia. Año 2005 (datos a diciembre)

	Almería				Cádiz				Córdoba			
	Mujeres	Hombres	No consta	IF*	Mujeres	Hombres	No consta	IF*	Mujeres	Hombres	No consta	IF*
Agricultura, ganadería, caza y actividades de los servicios relacionados con las mismas	24.421	42.208	-	57,86	20.234	18.569	-	108,97	46.565	31.895	-	145,99
Silvicultura, explotación forestal y actividades de los servicios relacionados con las mismas	4	24	-	16,67	7	46	-	15,22	26	107	-	24,30
Pesca, acuicultura y actividades de los servicios relacionados con las mismas	50	1.061	-	4,71	102	2.175	-	4,69	6	3	-	200,00
Extracción y aglomeración de antracita, hulla, lignito y turba	-	-	-	np	1	5	-	20,00	15	285	-	5,26
Extracción de crudos de petróleo y gas natural; actividades de los servicios relacionados con las explotaciones petrolíferas y de gas, excepto actividades de prospección	-	1	-	-	-	-	-	np	3	5	-	60,00
Extracción de minerales de uranio y torio	-	-	-	np	-	-	-	np	-	-	-	np
Extracción de minerales metálicos	-	6	-	-	-	-	-	np	-	13	-	-
Extracción de minerales no metálicos ni energéticos	56	587	-	9,54	75	566	-	13,25	50	277	-	18,05
Industria de productos alimenticios y bebidas	875	1.328	-	65,89	1.702	4.156	-	40,95	2.296	5.401	-	42,51
Industria del tabaco	-	-	-	np	217	125	-	173,60	1	1	-	100,00
Industria textil	64	82	-	78,05	94	134	-	70,15	140	181	-	77,35
Industria de la confección y de la peletería	137	57	-	240,35	201	88	-	228,41	1.226	403	-	304,22
Preparación, curtido y acabado del cuero; fabricación de artículos de marroquinería y viaje; artículos de guarnicionería, talabartería y zapatería	1	4	-	25,00	783	1.177	-	66,53	25	32	-	78,13
Industria de la madera y del corcho, excepto muebles; cestería y espartería	100	858	-	11,66	214	1.875	-	11,41	294	1.353	-	21,73
Industria del papel	43	360	-	11,94	32	234	-	13,68	80	369	-	21,68
Edición, artes gráficas y reproducción de soportes grabados	162	442	-	36,65	529	1.208	-	43,79	321	881	-	36,44
Coquerías, refino de petróleo y tratamientos de combustibles nucleares	-	-	-	np	83	942	-	8,81	-	3	-	-
Industria química	133	533	-	24,95	285	1.129	-	25,24	214	453	-	47,24
Fabricación de productos de caucho y materias plásticas	63	636	-	9,91	29	174	-	16,67	146	596	-	24,50
Fabricación de otros productos minerales no metálicos	511	4.166	-	12,27	158	1.529	-	10,33	362	2.569	-	14,09
Metalurgia	5	54	-	9,26	101	2.294	-	4,40	50	518	-	9,65
Fabricación de productos metálicos, excepto maquinaria y equipo	189	2.131	-	8,87	275	3.498	-	7,86	470	4.705	-	9,99
Industria de la construcción de maquinaria y equipo mecánico	49	451	-	10,86	55	498	-	11,04	211	2.018	-	10,46
Fabricación de máquinas de oficina y equipos informáticos	6	17	-	35,29	12	22	-	54,55	4	18	-	22,22
Fabricación de maquinaria y material eléctrico	26	207	-	12,56	70	597	-	11,73	76	599	-	12,69
Fabricación de material electrónico; fabricación de equipo y aparatos de radio, televisión y comunicaciones	3	6	-	50,00	92	488	-	18,85	34	88	-	38,64
Fabricación de equipo e instrumentos médico-quirúrgicos, de precisión, óptica y relojería	53	74	-	71,62	56	157	-	35,67	57	106	-	53,77
Fabricación de vehículos de motor, remolques y semirremolques	3	101	-	2,97	43	1.976	-	2,18	29	354	-	8,19
Fabricación de otro material de transporte	144	358	-	40,22	359	4.798	-	7,48	11	48	-	22,92
Fabricación de muebles; otras industrias manufactureras	78	554	-	14,08	154	872	-	17,66	2.702	7.028	-	38,45
Reciclaje	14	75	-	18,67	29	212	-	13,68	10	33	-	30,30
Producción y distribución de energía eléctrica, gas, vapor y agua caliente	39	307	-	12,70	98	864	-	11,34	40	483	-	8,28
Captación, depuración y distribución de agua	125	763	-	16,38	201	833	-	24,13	87	537	-	16,20
Construcción	2.398	35.462	-	6,76	3.141	49.111	-	6,40	1.897	27.894	-	6,80
Venta, mantenimiento y reparación de vehículos de motor, motocicletas y ciclomotores; venta al por menos de combustible para vehículos de motor	826	5.004	-	16,51	1.148	6.555	-	17,51	763	5.485	-	13,91
Comercio al por mayor e intermediarios del comercio, excepto de vehículos de motor y motocicletas	13.570	11.088	-	122,38	3.268	10.007	-	32,66	3.538	10.035	-	35,26
Comercio al por menor, excepto el comercio de vehículos de motor, motocicletas y ciclomotores; reparación de efectos personales y enseres domésticos	14.187	10.209	-	138,97	26.060	21.978	-	118,57	14.433	12.815	-	112,63
Hostelería	7.323	7.342	-	99,74	10.185	14.283	-	71,31	4.531	6.634	-	68,30
Transporte terrestre; transporte por tuberías	865	9.503	-	9,10	674	9.388	-	7,18	527	7.506	-	7,02
Transporte marítimo, de cabotaje y por vías de navegación interiores	2	11	-	18,18	89	333	-	26,73	-	-	-	np
Transporte aéreo y espacial	33	54	-	61,11	25	30	-	83,33	1	3	-	33,33
Actividades anexas a los transportes; actividades de agencias de viajes	592	837	-	70,73	1.249	4.604	-	27,13	361	465	-	77,63
Correos y telecomunicaciones	409	643	-	63,61	517	1.113	-	46,45	312	728	-	42,86
Intermediación financiera, excepto seguros y planes de pensiones	1.218	2.105	-	57,86	1.147	2.397	-	47,85	1.157	2.189	-	52,86
Seguros y planes de pensiones, excepto seguridad social obligatoria	217	264	-	82,20	629	866	-	72,63	287	375	-	76,53
Actividades auxiliares a la intermediación financiera	401	399	-	100,50	568	627	-	90,59	581	656	-	88,57
Actividades Inmobiliarias	1.961	2.101	-	93,34	2.742	2.844	-	96,41	1.091	1.167	-	93,49
Alquiler de maquinaria y equipo sin operario, de efectos personales y enseres domésticos	184	512	-	35,94	422	1.607	-	26,26	158	670	-	23,58
Actividades Informáticas	285	593	-	48,06	231	577	-	40,03	200	513	-	38,99
Investigación y desarrollo	96	156	-	61,54	135	199	-	67,84	83	126	-	65,87
Otras actividades empresariales	8.159	6.883	-	118,54	13.463	11.765	-	114,43	7.511	7.270	-	103,31
Administración pública, defensa y seguridad social obligatoria	5.913	6.150	-	96,15	13.722	17.243	-	79,58	8.141	9.183	-	88,65
Educación	4.271	2.536	-	168,41	5.969	3.991	-	149,56	4.592	3.356	-	136,83
Actividades sanitarias y veterinarias, servicios sociales	8.429	3.845	-	219,22	15.962	8.745	-	182,53	11.595	5.250	-	220,86
Actividades de saneamiento público	200	1.322	-	15,13	688	1.670	-	41,20	394	880	-	44,77
Actividades asociativas	837	605	-	138,35	2.334	2.296	-	101,66	1.424	1.139	-	125,02
Actividades recreativas, culturales y deportivas	812	1.424	-	57,02	2.130	3.507	-	60,74	942	1.598	-	58,95
Actividades diversas de servicios personales	2.095	682	-	307,18	3.406	2.013	-	169,20	2.044	806	-	253,60
Hogares que emplean personal doméstico	2.376	228	-	1.042,11	2.582	790	-	326,84	2.374	324	-	732,72
Organismos extraterritoriales	-	1	-	-	7	2	-	350,00	1	-	-	np
No consta	15	55	-	27,27	27	38	-	71,05	7	17	-	41,18
Total	105.028	167.465	-	62,72	138.811	229.820	-	60,40	124.496	168.446	-	73,91

CONTINÚA →

4.2.23. Trabajadores afiliados a la Seguridad Social en alta laboral según rama de actividad por sexo y provincia. Año 2005 (datos a diciembre)

CONTINUACIÓN

	Granada				Huelva				Jaén			
	Mujeres	Hombres	No consta	IF*	Mujeres	Hombres	No consta	IF*	Mujeres	Hombres	No consta	IF*
Agricultura, ganadería, caza y actividades de los servicios relacionales con las mismas	41.795	26.155	-	159,80	26.756	21.489	-	124,51	36.121	33.663	-	107,30
Silvicultura, explotación forestal y actividades de los servicios relacionados con las mismas	30	118	-	25,42	99	372	-	26,61	9	47	-	19,15
Pesca, acuicultura y actividades de los servicios relacionados con las mismas	15	244	-	6,15	70	2.148	-	3,26	-	2	-	-
Extracción y aglomeración de antracita, hulla, lignito y turba	-	3	-	-	-	-	-	np	-	-	-	np
Extracción de crudos de petróleo y gas natural; actividades de los servicios relacionados con las explotaciones petrolíferas y de gas, excepto actividades de prospección	2	30	-	6,67	2	6	-	33,33	-	1	-	-
Extracción de minerales de uranio y torio	-	-	-	np	-	-	-	np	-	-	-	np
Extracción de minerales metálicos	2	71	-	2,82	43	530	-	8,11	-	4	-	-
Extracción de minerales no metálicos ni energéticos	31	597	-	5,19	13	194	-	6,70	22	359	-	6,13
Industria de productos alimenticios y bebidas	1.572	4.032	-	38,99	916	1.911	-	47,93	1.292	5.076	-	25,45
Industria del tabaco	1	7	-	14,29	-	-	-	np	-	-	-	np
Industria textil	224	217	-	103,23	38	75	-	50,67	365	669	-	54,56
Industria de la confección y de la peletería	579	262	-	220,99	113	30	-	376,67	822	323	-	254,49
Preparación, curtido y acabado del cuero; fabricación de artículos de marroquinería y viaje; artículos de guarnicionería, talabartería y zapatería	27	66	-	40,91	107	180	-	59,44	54	68	-	79,41
Industria de la madera y del corcho, excepto muebles; cestería y espartería	163	1.072	-	15,21	65	706	-	9,21	98	894	-	10,96
Industria del papel	78	495	-	15,76	46	406	-	11,33	21	193	-	10,88
Edición, artes gráficas y reproducción de soportes grabados	392	871	-	45,01	125	253	-	49,41	192	534	-	35,96
Coquerías, refino de petróleo y tratamientos de combustibles nucleares	1	9	-	11,11	48	730	-	6,58	-	4	-	-
Industria química	298	1.014	-	29,39	219	1.804	-	12,14	144	450	-	32,00
Fabricación de productos de caucho y materias plásticas	182	660	-	27,58	66	454	-	14,54	142	687	-	20,67
Fabricación de otros productos minerales no metálicos	223	2.192	-	10,17	85	871	-	9,76	195	2.549	-	7,65
Metalurgia	6	91	-	6,59	-	63	-	-	11	124	-	8,87
Fabricación de productos metálicos, excepto maquinaria y equipo	233	2.932	-	7,95	89	1.192	-	7,47	322	3.665	-	8,79
Industria de la construcción de maquinaria y equipo mecánico	73	886	-	8,24	43	435	-	9,89	81	933	-	8,68
Fabricación de máquinas de oficina y equipos informáticos	10	33	-	30,30	2	20	-	10,00	4	4	-	100,00
Fabricación de maquinaria y material eléctrico	39	439	-	8,88	8	100	-	8,00	181	657	-	27,55
Fabricación de material electrónico; fabricación de equipo y aparatos de radio, televisión y comunicaciones	1	5	-	20,00	-	8	-	-	56	52	-	107,69
Fabricación de equipo e instrumentos médico-quirúrgicos, de precisión, óptica y relojería	106	155	-	68,39	15	70	-	21,43	48	91	-	52,75
Fabricación de vehículos de motor, remolques y semirremolques	9	230	-	3,91	2	17	-	11,76	685	2.793	-	24,53
Fabricación de otro material de transporte	3	26	-	11,54	28	330	-	8,48	2	16	-	12,50
Fabricación de muebles; otras industrias manufactureras	163	1.282	-	12,71	50	354	-	14,12	686	3.843	-	17,85
Reciclaje	11	38	-	28,95	16	41	-	39,02	15	35	-	42,86
Producción y distribución de energía eléctrica, gas, vapor y agua caliente	36	311	-	11,58	51	303	-	16,83	19	267	-	7,12
Captación, depuración y distribución de agua	114	569	-	20,04	97	539	-	18,00	107	556	-	19,24
Construcción	2.917	39.385	-	7,41	1.603	24.015	-	6,67	1.167	20.503	-	5,69
Venta, mantenimiento y reparación de vehículos de motor, motocicletas y ciclomotores; venta al por menos de combustible para vehículos de motor	1.092	6.345	-	17,21	469	3.251	-	14,43	620	4.557	-	13,61
Comercio al por mayor e intermediarios del comercio, excepto de vehículos de motor y motocicletas	5.334	10.510	-	50,75	1.549	4.510	-	34,35	1.671	5.721	-	29,21
Comercio al por menor, excepto el comercio de vehículos de motor, motocicletas y ciclomotores; reparación de efectos personales y enseres domésticos	18.024	15.000	-	120,16	10.259	7.924	-	129,47	12.171	10.931	2	111,34
Hostelería	8.508	10.597	-	80,29	3.640	4.497	-	80,94	3.689	5.163	-	71,45
Transporte terrestre; transporte por tuberías	706	8.308	-	8,50	389	4.510	-	8,63	455	5.887	-	7,73
Transporte marítimo, de cabotaje y por vías de navegación interiores	-	9	-	-	5	145	-	3,45	-	3	-	-
Transporte aéreo y espacial	19	32	-	59,38	-	-	-	np	283	384	-	73,70
Actividades anexas a los transportes; actividades de agencias de viajes	608	884	-	68,78	258	832	-	31,01	-	-	-	np
Correos y telecomunicaciones	549	1.057	-	51,94	239	412	-	58,01	297	566	-	52,47
Intermediación financiera, excepto seguros y planes de pensiones	1.644	2.527	-	65,06	639	1.205	-	53,03	824	1.627	-	50,65
Seguros y planes de pensiones, excepto seguridad social obligatoria	349	398	-	87,69	179	230	-	77,83	224	368	-	60,87
Actividades auxiliares a la intermediación financiera	604	587	-	102,90	224	247	-	90,69	343	311	-	110,29
Actividades Inmobiliarias	1.757	2.289	-	76,76	835	1.258	-	66,38	443	528	-	83,90
Alquiler de maquinaria y equipo sin operario, de efectos personales y enseres domésticos	258	818	-	31,54	87	393	-	22,14	108	532	-	20,30
Actividades Informáticas	237	602	-	39,37	69	176	-	39,20	525	306	-	171,57
Investigación y desarrollo	353	394	-	89,59	45	46	-	97,83	87	47	-	185,11
Otras actividades empresariales	10.296	8.013	-	128,49	6.035	5.550	-	108,74	5.291	4.633	-	114,20
Administración pública, defensa y seguridad social obligatoria	8.967	9.774	-	91,74	6.522	7.307	-	89,26	8.096	8.393	-	96,46
Educación	7.241	5.151	-	140,57	2.245	1.455	-	154,30	2.741	1.945	-	140,93
Actividades sanitarias y veterinarias, servicios sociales	13.979	6.427	-	217,50	6.197	3.349	-	185,04	8.455	4.203	-	201,17
Actividades de saneamiento público	330	1.481	-	22,28	56	248	-	22,58	69	574	-	12,02
Actividades asociativas	1.515	857	-	176,78	1.035	765	-	135,29	977	587	-	166,44
Actividades recreativas, culturales y deportivas	1.515	2.477	-	61,16	628	1.392	-	45,11	638	1.075	-	59,35
Actividades diversas de servicios personales	2.969	932	-	318,56	1.049	400	-	262,25	1.563	579	-	269,95
Hogares que emplean personal doméstico	3.953	906	1	436,31	1.035	98	-	1.056,12	1.289	186	-	693,01
Organismos extraterritoriales	11	8	-	137,50	-	-	-	np	1	-	-	np
No consta	18	31	-	58,06	4	8	-	50,00	12	41	-	29,27
Total	140.172	180.911	1	77,48	74.507	109.854	-	67,82	93.733	138.209	2	67,82

CONTINÚA →

4. Mercado de trabajo

4.2.23. Trabajadores afiliados a la Seguridad Social en alta laboral según rama de actividad por sexo y provincia. Año 2005 (datos a diciembre)

CONTINUACIÓN

	Málaga				Sevilla				Andalucía			
	Mujeres	Hombres	No consta	IF*	Mujeres	Hombres	No consta	IF*	Mujeres	Hombres	No consta	IF*
Agricultura, ganadería, caza y actividades de los servicios relacionales con las mismas	26.631	17.715	1	150,33	71.823	46.692	2	153,82	294.346	238.386	3	123,47
Selvicultura, explotación forestal y actividades de los servicios relacionados con las mismas	69	274	-	25,18	60	110	-	54,55	304	1.098	-	27,69
Pesca, acuicultura y actividades de los servicios relacionados con las mismas	14	806	-	1,74	5	108	-	4,63	262	6.547	-	4,00
Extracción y aglomeración de antracita, hulla, lignito y turba	25	95	-	26,32	1	15	-	6,67	42	403	-	10,42
Extracción de crudos de petróleo y gas natural; actividades de los servicios relacionados con las explotaciones petrolíferas y de gas, excepto actividades de prospección	-	-	-	np	4	13	-	30,77	11	56	-	19,64
Extracción de minerales de uranio y torio	-	-	-	np	-	-	-	np	-	-	-	np
Extracción de minerales metálicos	1	2	-	50,00	10	33	-	30,30	56	659	-	8,50
Extracción de minerales no metálicos ni energéticos	61	760	-	8,03	30	507	-	5,92	338	3.847	-	8,79
Industria de productos alimenticios y bebidas	3.036	4.723	-	64,28	3.364	8.267	-	40,69	15.053	34.894	-	43,14
Industria del tabaco	3	20	-	15,00	84	107	-	78,50	306	260	-	117,69
Industria textil	469	406	-	115,52	429	501	-	85,63	1.823	2.265	-	80,49
Industria de la confección y de la peletería	1.824	567	-	321,69	1.905	784	-	242,98	6.807	2.514	-	270,76
Preparación, curtido y acabado del cuero; fabricación de artículos de marroquinería y viaje; artículos de guarnicionería, talabartería y zapatería	25	30	-	83,33	92	128	-	71,88	1.114	1.685	-	66,11
Industria de la madera y del corcho, excepto muebles; cestería y espartería	182	1.264	-	14,40	328	2.596	-	12,63	1.444	10.618	-	13,60
Industria del papel	32	91	-	35,16	112	682	-	16,42	444	2.830	-	15,69
Edición, artes gráficas y reproducción de soportes grabados	862	1.565	-	55,08	1.065	2.466	-	43,19	3.648	8.220	-	44,38
Coquerías, refino de petróleo y tratamientos de combustibles nucleares	-	1	-	-	10	83	-	12,05	142	1.772	-	8,01
Industria química	397	948	-	41,88	655	2.318	-	28,26	2.345	8.649	-	27,11
Fabricación de productos de caucho y materias plásticas	109	340	-	32,06	217	1.038	-	20,91	954	4.585	-	20,81
Fabricación de otros productos minerales no metálicos	252	2.412	-	10,45	576	5.147	-	11,19	2.362	21.435	-	11,02
Metalurgia	34	268	-	12,69	114	1.375	-	8,29	321	4.787	-	6,71
Fabricación de productos metálicos, excepto maquinaria y equipo	404	3.893	-	10,38	839	8.844	-	9,49	2.821	30.860	-	9,14
Industria de la construcción de maquinaria y equipo mecánico	171	1.217	-	14,05	400	3.134	-	12,76	1.083	9.572	-	11,31
Fabricación de máquinas de oficina y equipos informáticos	5	40	-	12,50	41	116	-	35,34	84	270	-	31,11
Fabricación de maquinaria y material eléctrico	136	658	-	20,67	321	2.115	-	15,18	857	5.372	-	15,95
Fabricación de material electrónico; fabricación de equipo y aparatos de radio, televisión y comunicaciones	380	735	-	51,70	42	178	-	23,60	608	1.560	-	38,97
Fabricación de equipo e instrumentos médico-quirúrgicos, de precisión, óptica y relojería	135	352	-	38,35	225	631	-	35,66	695	1.636	-	42,48
Fabricación de vehículos de motor, remolques y semirremolques	19	198	-	9,60	136	1.678	-	8,10	926	7.347	-	12,60
Fabricación de otro material de transporte	33	202	-	16,34	359	3.651	2	9,83	939	9.429	2	9,96
Fabricación de muebles; otras industrias manufactureras	399	1.767	-	22,58	1.079	4.839	-	22,30	5.311	20.539	-	25,86
Reciclaje	15	98	-	15,31	45	215	-	20,93	155	747	-	20,75
Producción y distribución de energía eléctrica, gas, vapor y agua caliente	219	924	-	23,70	220	1.512	-	14,55	722	4.971	-	14,52
Captación, depuración y distribución de agua	202	1.202	-	16,81	364	1.514	-	24,04	1.297	6.513	-	19,91
Construcción	6.658	82.323	-	8,09	5.757	75.431	-	7,63	25.538	354.124	-	7,21
Venta, mantenimiento y reparación de vehículos de motor, motocicletas y ciclomotores; venta al por menos de combustible para vehículos de motor	1.974	10.447	-	18,90	1.958	12.608	-	15,53	8.850	54.252	-	16,31
Comercio al por mayor e intermediarios del comercio, excepto de vehículos de motor y motocicletas	8.022	18.807	-	42,65	9.310	24.761	-	37,60	46.262	95.439	-	48,47
Comercio al por menor, excepto el comercio de vehículos de motor, motocicletas y ciclomotores; reparación de efectos personales y enseres domésticos	41.177	32.096	-	128,29	40.207	36.287	4	110,80	176.518	147.240	6	119,88
Hostelería	23.601	28.444	-	82,97	14.269	19.282	1	74,00	75.746	96.242	1	78,70
Transporte terrestre; transporte por tuberías	1.347	15.901	-	8,47	1.691	20.438	-	8,27	6.654	81.441	-	8,17
Transporte marítimo, de cabotaje y por vías de navegación interiores	7	28	-	25,00	27	57	-	47,37	130	586	-	22,18
Transporte aéreo y espacial	536	1.040	-	51,54	118	298	-	39,60	1.015	1.841	-	55,13
Actividades anexas a los transportes; actividades de agencias de viajes	2.871	3.488	-	82,31	1.837	3.097	-	59,32	7.776	14.207	-	54,73
Correos y telecomunicaciones	1.265	2.243	-	56,40	1.682	3.473	-	48,43	5.270	10.235	-	51,49
Intermediación financiera, excepto seguros y planes de pensiones	2.769	4.472	-	61,92	3.057	5.519	-	55,39	12.455	22.041	-	56,51
Seguros y planes de pensiones, excepto seguridad social obligatoria	768	836	-	91,87	1.201	1.741	-	68,98	3.854	5.078	-	75,90
Actividades auxiliares a la intermediación financiera	1.319	1.353	-	97,49	1.058	1.138	-	92,97	5.098	5.318	-	95,86
Actividades Inmobiliarias	8.436	8.673	-	97,27	4.018	4.702	-	85,45	21.283	23.562	-	90,33
Alquiler de maquinaria y equipo sin operario, de efectos personales y enseres domésticos	883	2.775	-	31,82	1.105	2.727	-	40,52	3.205	10.034	-	31,94
Actividades Informáticas	1.371	2.447	-	56,03	1.214	3.557	-	34,13	4.132	8.771	-	47,11
Investigación y desarrollo	189	172	-	109,88	502	499	-	100,60	1.490	1.639	-	90,91
Otras actividades empresariales	24.997	22.640	-	110,41	34.130	33.626	-	101,50	109.882	100.380	-	109,47
Administración pública, defensa y seguridad social obligatoria	12.734	15.781	-	80,69	22.968	23.437	-	98,00	87.063	97.268	-	89,51
Educación	9.063	5.318	-	170,42	12.471	8.332	-	149,68	48.593	32.084	-	151,46
Actividades sanitarias y veterinarias, servicios sociales	20.917	9.675	-	216,20	26.593	13.055	-	203,70	112.127	54.549	-	205,55
Actividades de saneamiento público	636	3.398	-	18,72	1.033	2.770	-	37,29	3.406	12.343	-	27,59
Actividades asociativas	3.977	4.211	-	94,44	3.933	3.435	1	114,50	16.032	13.895	1	115,38
Actividades recreativas, culturales y deportivas	3.882	5.901	-	65,79	3.922	6.693	-	58,60	14.469	24.067	-	60,12
Actividades diversas de servicios personales	5.879	2.345	-	250,70	5.777	2.893	-	199,69	24.782	10.650	-	232,69
Hogares que emplean personal doméstico	10.348	2.634	-	392,86	7.445	1.099	-	677,43	31.402	6.265	1	501,23
Organismos extraterritoriales	25	17	-	147,06	42	43	-	97,67	87	71	-	122,54
No consta	20	58	-	34,48	31	100	-	31,00	134	348	-	38,51
Total	231.815	331.096	1	70,01	292.311	412.495	10	70,86	1.200.873	1.738.296	14	69,08

FUENTE: Ministerio de Trabajo y Asuntos Sociales

*Índice de Feminización.

4.3. Población desempleada

4.3.1. Evolución de la población parada según sexo por provincia. Años 2000-2005^a

(miles de personas) (media anual)

	2000	2001	2002	2003	2004	2005
Mujeres						
Andalucía						
Almería	21,0	15,0	15,3	16,8	18,8	14,2
Cádiz	76,9	62,0	73,8	58,9	57,7	41,2
Córdoba	43,4	33,7	34,6	37,1	40,3	30,2
Granada	37,2	30,0	37,8	36,7	25,2	26,8
Huelva	26,0	12,8	25,0	22,3	15,9	17,5
Jaén	33,4	22,0	25,9	29,4	27,9	25,3
Málaga	47,8	34,8	42,2	48,7	49,0	40,8
Sevilla	109,0	84,3	82,8	77,9	76,6	64,3
Total	394,8	294,7	337,3	327,8	311,4	260,4
España	1.459,0	1.076,4	1.226,0	1.265,8	1.242,9	1.049,7
Hombres						
Andalucía						
Almería	16,1	9,0	10,7	13,1	10,6	14,5
Cádiz	62,7	54,1	58,7	52,5	54,5	47,7
Córdoba	35,5	26,9	29,3	30,5	30,8	18,3
Granada	32,7	26,6	28,3	25,8	20,9	19,9
Huelva	23,1	10,1	16,9	18,3	14,7	14,9
Jaén	26,2	20,7	21,7	20,3	20,1	17,2
Málaga	50,3	39,2	40,0	45,8	41,6	33,4
Sevilla	85,4	72,8	73,0	65,7	63,6	49,4
Total	331,9	259,4	278,6	272,0	256,9	215,3
España	1.037,4	828,1	929,4	976,4	970,8	862,9
IF^b						
Andalucía						
Almería	130,61	167,91	143,57	128,32	177,34	97,73
Cádiz	122,60	114,60	125,72	112,21	105,89	86,30
Córdoba	122,23	125,47	118,01	121,76	130,77	164,96
Granada	113,82	112,54	133,56	142,31	120,64	135,21
Huelva	112,49	127,10	147,55	121,86	107,52	117,82
Jaén	127,25	106,17	119,34	144,86	138,77	147,35
Málaga	95,16	88,99	105,41	106,22	117,79	122,20
Sevilla	127,69	115,77	113,39	118,42	120,37	130,12
Total	118,92	113,63	121,07	120,49	121,20	120,95
España	140,63	129,98	131,92	129,65	128,03	121,65

FUENTE: IEA. Explotación de la Encuesta de Población Activa del INE

^aLos datos de paro, desde el primer trimestre de 2001 en adelante, reflejan la nueva definición de parado establecida en el Reglamento 1897/2000 de la CE y no son directamente comparables con los de periodos anteriores.

^bÍndice de Feminización.

4. Mercado de trabajo

4.3.2.G. Índice de feminización de la población parada por provincia. Año 2005



FUENTE: IEA. Explotación de la Encuesta de Población Activa del INE

4.3.3. Evolución de la tasa de paro según sexo y grupo de edad en Andalucía. Años 2000-2005

	2000	2001	2002	2003	2004	2005
Mujeres						
De 16 a 19 años	55,47	42,89	48,49	47,46	41,84	41,91
De 20 a 24 años	43,34	39,61	38,01	34,95	32,43	27,54
De 25 a 29 años	38,05	27,58	30,06	28,34	25,90	19,87
De 30 a 54 años	30,52	23,24	24,81	23,35	21,74	17,26
De 55 y más años	23,70	18,70	22,29	20,03	17,04	11,92
Total	34,45	26,79	28,31	26,34	24,15	19,45
Hombres						
De 16 a 19 años	36,47	29,68	30,44	30,78	29,60	29,26
De 20 a 24 años	27,47	22,73	23,13	22,83	20,40	17,02
De 25 a 29 años	22,49	18,39	18,31	16,26	15,12	11,97
De 30 a 54 años	13,92	10,81	11,44	10,89	10,13	7,82
De 55 y más años	16,55	11,03	11,46	11,99	10,09	9,09
Total	17,79	13,90	14,37	13,72	12,58	10,27

FUENTE: IEA. El mercado de trabajo en Andalucía. Datos estructurales 2006

4.3.4.G. Evolución de la tasa de paro de la población femenina andaluza según grupo de edad. Años 1987-2005

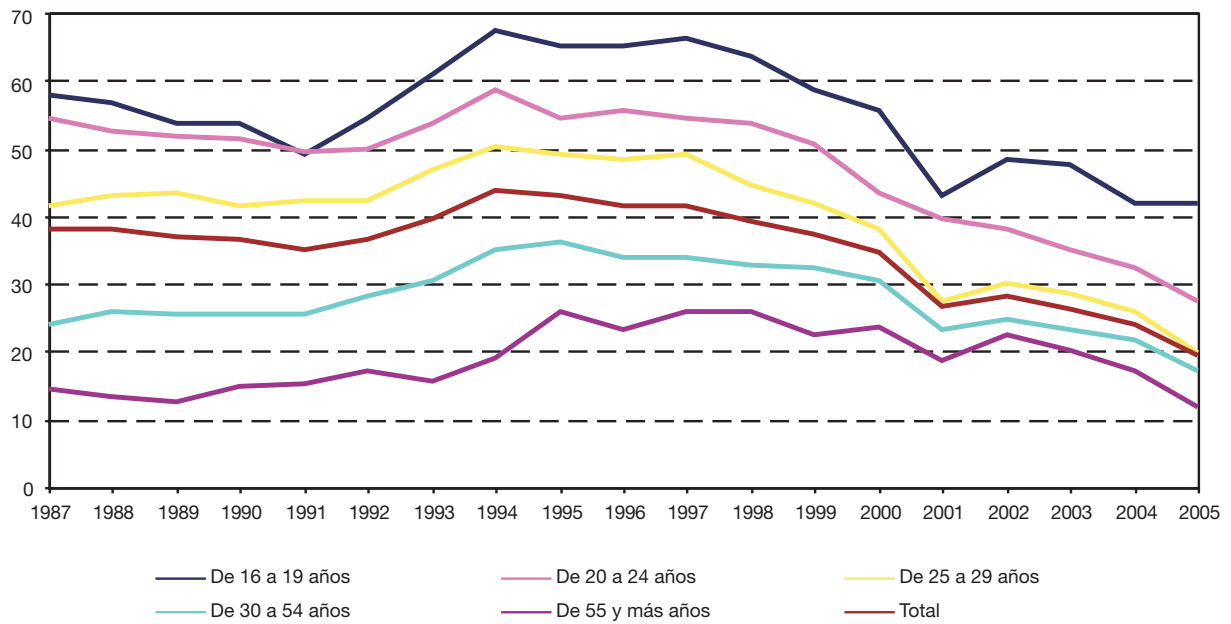

FUENTE: IEA. El mercado de trabajo en Andalucía. Datos estructurales 2006

4.3.5.G. Evolución de la tasa de paro de la población masculina andaluza según grupo de edad. Años 1987-2005

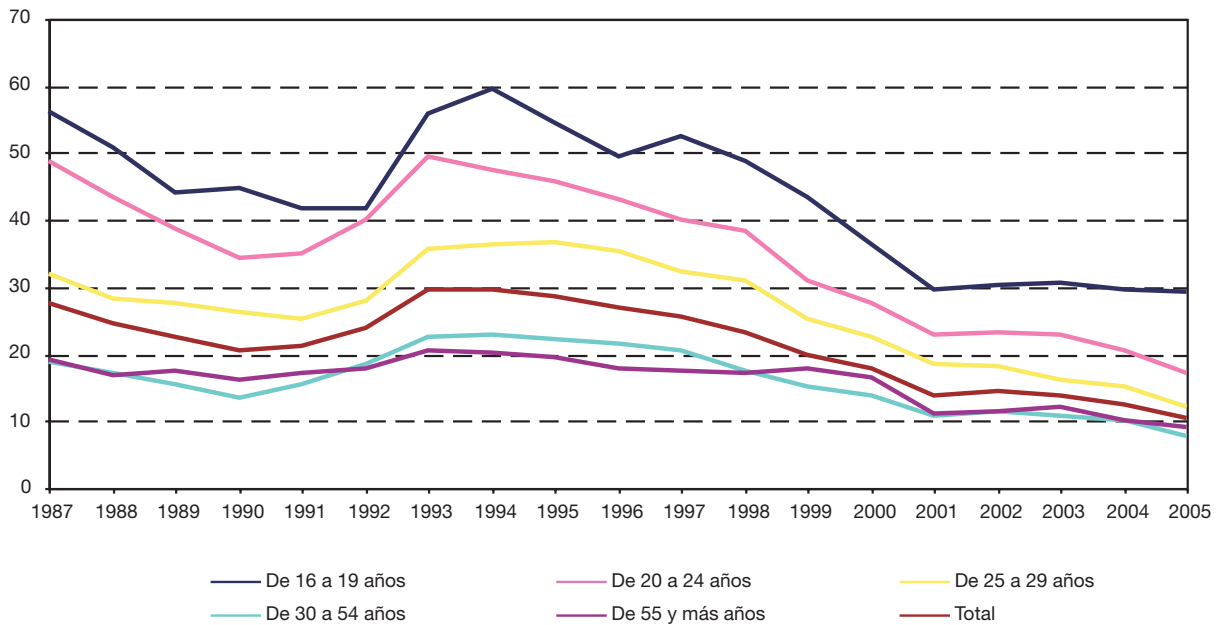

FUENTE: IEA. El mercado de trabajo en Andalucía. Datos estructurales 2006

4. Mercado de trabajo

4.3.6. Evolución de la población parada según sexo y grupo de edad por estudios terminados en Andalucía. Años 2001-2005^a (miles de personas) (media anual)

	Analfabetos y sin estudios	Primarios	Secundarios o medios	Técnico- profesionales	Universitarios y otros	Total
Año 2001						
Mujeres						
De 16 a 19 años	0,5	2,8	12,1	3,3	-	18,7
De 20 a 24 años	1,2	4,6	29,5	14,9	9,9	60,2
De 25 a 29 años	0,9	5,9	21,7	11,1	16,0	55,6
De 30 a 44 años	11,8	26,3	45,0	18,8	13,2	115,1
De 45 a 54 años	9,9	11,4	7,2	1,9	1,7	32,2
De 55 y más años	7,6	3,9	1,0	0,5	-	13,0
Total	32,0	54,9	116,5	50,5	40,9	294,7
Hombres						
De 16 a 19 años	0,6	5,9	13,0	1,0	-	20,5
De 20 a 24 años	1,2	5,8	25,0	9,5	3,7	45,2
De 25 a 29 años	2,4	6,4	21,8	7,5	11,7	49,7
De 30 a 44 años	11,7	25,8	34,0	9,7	8,0	89,1
De 45 a 54 años	9,0	13,8	9,2	1,7	0,8	34,4
De 55 y más años	11,3	6,2	2,1	0,2	0,5	20,4
Total	36,1	64,0	105,1	29,6	24,7	259,4
IF^b						
De 16 a 19 años	90,02	47,49	92,94	333,83	np	91,17
De 20 a 24 años	102,03	79,75	117,75	156,58	270,73	133,00
De 25 a 29 años	38,27	91,54	99,67	148,67	137,25	111,89
De 30 a 44 años	101,21	102,02	132,32	193,93	165,40	129,13
De 45 a 54 años	110,69	82,57	78,02	115,28	208,38	93,34
De 55 y más años	67,74	61,68	49,98	198,11	0,00	63,89
Total	88,81	85,76	110,84	170,67	165,67	113,63
Año 2002						
Mujeres						
De 16 a 19 años	0,3	3,4	15,1	2,9	0,1	21,7
De 20 a 24 años	1,3	5,3	31,8	13,6	10,2	62,3
De 25 a 29 años	1,1	6,2	26,3	13,7	17,5	64,8
De 30 a 44 años	9,7	29,4	56,0	22,6	14,7	132,4
De 45 a 54 años	11,6	16,0	7,4	3,4	1,5	39,9
De 55 y más años	9,5	4,1	2,0	0,2	0,4	16,2
Total	33,6	64,4	138,6	56,3	44,4	337,3
Hombres						
De 16 a 19 años	0,8	6,0	13,3	1,1	-	21,2
De 20 a 24 años	2,3	7,4	25,2	8,9	4,3	48,1
De 25 a 29 años	1,4	8,2	22,9	6,9	12,1	51,5
De 30 a 44 años	8,3	26,0	39,3	13,9	7,9	95,6
De 45 a 54 años	8,8	18,6	9,3	1,9	1,1	39,7
De 55 y más años	11,8	6,7	2,8	0,4	0,8	22,5
Total	33,5	72,9	112,7	33,2	26,2	278,6

CONTINÚA →

4.3.6. Evolución de la población parada según sexo y grupo de edad por estudios terminados en Andalucía. Años 2001-2005^a (miles de personas) (media anual)

CONTINUACIÓN

	Analfabetos y sin estudios	Primarios	Secundarios o medios	Técnico- profesionales	Universitarios y otros	Total
IF^b						
De 16 a 19 años	30,67	57,45	113,63	248,07	np	102,03
De 20 a 24 años	55,80	72,08	126,40	153,33	236,85	129,48
De 25 a 29 años	80,45	75,34	115,21	197,24	144,82	125,96
De 30 a 44 años	117,20	112,82	142,32	161,91	185,52	138,55
De 45 a 54 años	131,92	86,12	79,36	179,15	135,39	100,51
De 55 y más años	80,19	61,24	71,58	45,64	54,73	71,98
Total	100,02	88,39	122,94	169,47	169,45	121,07
Año 2003						
Mujeres						
De 16 a 19 años	0,3	4,0	13,3	1,8	0,1	19,4
De 20 a 24 años	1,4	6,4	30,1	9,4	9,2	56,5
De 25 a 29 años	1,0	6,8	25,6	12,8	17,1	63,3
De 30 a 44 años	12,0	27,2	59,8	20,9	12,7	132,6
De 45 a 54 años	9,8	16,5	9,9	3,0	0,9	40,1
De 55 y más años	8,4	4,8	2,4	0,2	0,1	15,8
Total	32,9	65,7	141,0	48,0	40,1	327,8
Hombres						
De 16 a 19 años	0,8	6,7	12,0	1,5	-	21,1
De 20 a 24 años	1,0	8,3	25,6	8,2	4,0	47,2
De 25 a 29 años	1,7	6,1	18,7	7,7	12,9	47,1
De 30 a 44 años	9,2	26,2	38,4	12,8	7,7	94,4
De 45 a 54 años	9,4	15,4	9,9	2,0	1,4	38,1
De 55 y más años	9,9	9,2	3,3	0,3	1,6	24,2
Total	32,0	72,0	108,0	32,5	27,6	272,0
IF^b						
De 16 a 19 años	39,23	58,71	110,50	119,38	np	92,12
De 20 a 24 años	134,42	77,12	117,39	115,35	230,31	119,88
De 25 a 29 años	61,14	111,20	136,63	165,82	132,36	134,28
De 30 a 44 años	130,02	103,84	155,65	162,83	164,49	140,47
De 45 a 54 años	104,82	107,04	99,90	150,26	63,44	105,30
De 55 y más años	84,68	52,81	73,20	49,56	5,46	65,45
Total	102,89	91,33	130,63	147,67	145,14	120,49
Año 2004						
Mujeres						
De 16 a 19 años	0,4	4,2	9,8	2,3	-	16,8
De 20 a 24 años	1,2	7,2	26,1	11,6	6,8	52,8
De 25 a 29 años	1,2	7,8	24,2	11,7	15,4	60,2
De 30 a 44 años	8,5	28,3	50,2	21,8	15,6	124,4
De 45 a 54 años	8,5	15,1	12,2	3,0	4,0	42,7
De 55 y más años	7,3	4,8	1,9	0,3	0,2	14,5
Total	27,0	67,3	124,4	50,7	41,9	311,4

CONTINÚA →

4. Mercado de trabajo

4.3.6. Evolución de la población parada según sexo y grupo de edad por estudios terminados en Andalucía. Años 2001-2005^a (miles de personas) (media anual)

CONTINUACIÓN

	Analfabetos y sin estudios	Primarios	Secundarios o medios	Técnico- profesionales	Universitarios y otros	Total
Hombres						
De 16 a 19 años	0,8	6,7	12,4	1,3	-	21,3
De 20 a 24 años	1,6	5,0	24,0	9,0	3,1	42,6
De 25 a 29 años	1,9	6,4	17,5	7,1	11,8	44,6
De 30 a 44 años	8,4	25,2	36,5	10,0	8,2	88,4
De 45 a 54 años	6,9	15,9	12,4	2,3	1,4	38,9
De 55 y más años	8,2	8,1	3,4	0,8	0,6	21,1
Total	27,8	67,4	106,2	30,5	25,1	256,9
IF^b						
De 16 a 19 años	53,17	62,04	79,08	174,24	np	78,72
De 20 a 24 años	75,62	141,83	108,82	128,74	220,45	123,72
De 25 a 29 años	62,58	123,11	138,46	165,21	130,13	135,06
De 30 a 44 años	101,03	112,20	137,43	217,91	190,38	140,80
De 45 a 54 años	122,24	94,67	98,75	133,39	273,17	109,75
De 55 y más años	88,94	59,29	56,16	36,09	38,09	68,74
Total	97,31	99,93	117,19	166,39	166,78	121,20
Año 2005						
Mujeres						
De 16 a 19 años	0,4	3,5	13,7	1,3	-	18,9
De 20 a 24 años	0,6	2,7	26,9	8,5	6,6	45,4
De 25 a 29 años	1,4	2,5	20,2	11,3	11,2	46,7
De 30 a 44 años	4,5	15,8	50,9	20,7	11,9	103,8
De 45 a 54 años	5,7	10,0	13,0	3,9	1,9	34,5
De 55 y más años	4,4	3,8	2,1	0,4	0,3	11,0
Total	17,1	38,3	126,8	46,1	32,0	260,4
Hombres						
De 16 a 19 años	1,7	5,1	14,2	0,7	-	21,7
De 20 a 24 años	1,1	4,9	21,9	6,3	3,0	37,2
De 25 a 29 años	0,7	4,5	16,7	6,8	7,4	36,2
De 30 a 44 años	5,7	16,5	33,2	10,5	5,4	71,3
De 45 a 54 años	6,2	11,1	8,2	1,9	2,1	29,5
De 55 y más años	7,4	6,0	4,3	0,6	1,0	19,4
Total	22,8	48,2	98,5	26,8	19,0	215,3
IF^b						
De 16 a 19 años	24,99	68,64	96,28	189,83	np	87,01
De 20 a 24 años	60,10	55,76	123,16	134,64	218,67	122,22
De 25 a 29 años	201,81	56,08	121,34	165,35	150,16	129,03
De 30 a 44 años	78,64	95,75	153,22	197,92	220,98	145,63
De 45 a 54 años	91,95	89,95	158,11	209,91	92,46	117,14
De 55 y más años	59,74	62,63	48,43	58,05	32,77	56,62
Total	74,95	79,62	128,75	172,10	168,43	120,95

FUENTE: IEA. El mercado de trabajo en Andalucía. Datos estructurales 2006

^aLos datos de paro desde, el primer trimestre de 2001 en adelante, reflejan la nueva definición de parado establecida en el Reglamento 1897/2000 de la CE y no son directamente comparables con los de periodos anteriores.

^bÍndice de Feminización.

4.3.7.G. Evolución del índice de feminización de la población parada andaluza según estudios terminados. Años 1987-2005

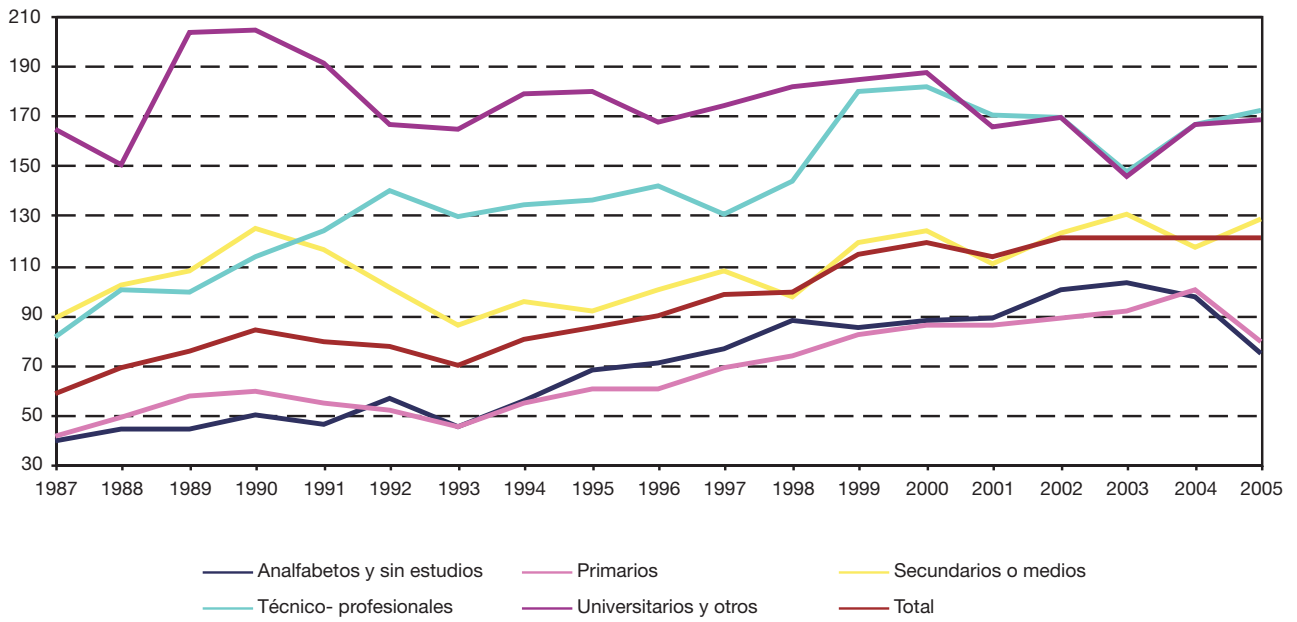

FUENTE: IEA. El mercado de trabajo en Andalucía. Datos estructurales 2006

4. Mercado de trabajo

4.3.8. Evolución de la población parada según sexo y sector económico en Andalucía. Años 2000-2005^{ab}

(miles de personas) (media anual)

	2000	2001	2002	2003	2004	2005
Mujeres						
Agricultura	67,4	53,9	59,4	61,0	59,8	39,1
Industria	9,1	9,2	9,1	7,4	8,3	6,6
Construcción	4,2	3,7	3,0	2,4	2,4	0,8
Servicios	100,9	77,8	103,0	100,2	102,0	89,9
No clasificados	213,0	150,1	162,9	156,7	138,9	123,9
Total	394,7	294,7	337,3	327,8	311,4	260,4
Hombres						
Agricultura	69,4	49,2	50,1	47,9	46,7	28,4
Industria	20,6	16,3	18,1	18,8	17,5	15,2
Construcción	47,3	45,9	52,5	49,5	51,4	40,1
Servicios	70,5	58,4	63,1	64,6	61,2	56,9
No clasificados	124,1	89,6	94,8	91,3	80,1	74,7
Total	331,9	259,4	278,6	272,0	256,9	215,3
IF^c						
Agricultura	97,19	109,63	118,42	127,39	128,01	137,75
Industria	44,41	56,26	50,45	39,70	47,75	43,76
Construcción	8,94	8,11	5,66	4,93	4,59	2,10
Servicios	143,12	133,18	163,14	155,16	166,63	158,05
No clasificados	171,62	167,50	171,86	171,62	173,37	165,84
Total	118,92	113,63	121,07	120,49	121,20	120,95

FUENTE: IEA. Explotación de la Encuesta de Población Activa del INE

^aSólo se clasifican por sector económico los parados que han dejado su último empleo hace 12 meses o menos.

^bLos datos de paro, desde el primer trimestre de 2001 en adelante, reflejan la nueva definición de parado establecida en el Reglamento 1897/2000 de la CE y no son directamente comparables con los de periodos anteriores.

^cÍndice de Feminización.

4.3.9. Evolución de la población parada según sexo y grupo de edad por tiempo de búsqueda de empleo en Andalucía. Años 2000-2005^a (miles de personas) (media anual)

	Menos de 6 meses	De 6 meses a menos de 1 año	De 1 año a menos de 2 años	De 2 ó más años	Ya lo ha encontrado	Total
Año 2000						
Mujeres						
De 16 a 19 años	11,2	6,0	5,4	3,8	0,7	27,1
De 20 a 24 años	24,3	13,7	13,3	20,3	0,9	72,4
De 25 a 29 años	22,9	13,5	13,9	28,0	2,2	80,6
De 30 a 34 años	18,9	11,4	11,7	22,9	1,8	66,7
De 35 a 44 años	26,3	14,9	12,2	34,9	2,0	90,3
De 45 a 54 años	14,1	7,8	5,7	13,7	0,6	42,0
De 55 y más años	5,2	3,3	2,0	4,9	0,3	15,7
Total	122,8	70,6	64,2	128,4	8,6	394,7
Hombres						
De 16 a 19 años	11,7	5,6	4,7	4,4	1,1	27,5
De 20 a 24 años	24,9	10,2	7,0	11,7	1,7	55,5
De 25 a 29 años	22,8	10,4	7,5	18,5	1,6	60,8
De 30 a 34 años	20,9	7,4	6,8	10,7	2,0	47,8
De 35 a 44 años	29,9	12,5	9,2	13,5	4,8	70,0
De 45 a 54 años	16,4	7,6	5,1	10,3	1,5	40,9
De 55 y más años	9,6	4,4	3,7	10,9	0,9	29,5
Total	136,2	58,0	44,1	80,1	13,6	331,9
IFB						
De 16 a 19 años	96,26	106,19	114,46	85,36	64,01	98,33
De 20 a 24 años	97,47	134,49	190,00	173,96	49,86	130,56
De 25 a 29 años	100,42	130,54	185,49	151,20	139,54	132,57
De 30 a 34 años	90,20	155,70	172,09	214,09	90,04	139,67
De 35 a 44 años	87,78	119,35	131,85	257,55	42,61	129,01
De 45 a 54 años	86,13	102,17	110,94	132,95	42,31	102,46
De 55 y más años	53,96	75,60	55,25	44,85	35,52	53,38
Total	90,18	121,82	145,75	160,39	63,22	118,92
Año 2001						
Mujeres						
De 16 a 19 años	7,1	4,0	3,2	3,3	1,1	18,7
De 20 a 24 años	20,1	11,0	11,8	13,4	3,8	60,2
De 25 a 29 años	16,4	8,0	9,3	18,9	3,0	55,6
De 30 a 34 años	15,4	7,3	6,8	16,2	3,5	49,2
De 35 a 44 años	18,9	10,1	10,5	20,3	6,1	65,9
De 45 a 54 años	8,5	6,3	4,4	10,8	2,2	32,2
De 55 y más años	3,7	2,8	1,2	4,0	1,2	13,0
Total	90,2	49,4	47,3	86,9	20,9	294,7
Hombres						
De 16 a 19 años	9,3	4,3	3,0	2,0	1,8	20,5
De 20 a 24 años	19,5	9,0	6,4	7,0	3,3	45,2
De 25 a 29 años	18,9	8,1	8,2	11,0	3,5	49,7
De 30 a 34 años	14,6	6,9	6,4	6,4	3,8	38,1
De 35 a 44 años	23,1	8,6	5,7	6,7	7,0	51,1
De 45 a 54 años	11,8	4,7	5,4	9,6	2,9	34,4
De 55 y más años	6,8	3,4	2,0	6,0	2,2	20,4
Total	104,0	45,1	37,0	48,7	24,5	259,4

CONTINÚA →

4. Mercado de trabajo

4.3.9. Evolución de la población parada según sexo y grupo de edad por tiempo de búsqueda de empleo en Andalucía. Años 2000-2005^a (miles de personas) (media anual)

CONTINUACIÓN

	Menos de 6 meses	De 6 meses a menos de 1 año	De 1 año a menos de 2 años	De 2 ó más años	Ya lo ha encontrado	Total
IF^b						
De 16 a 19 años	76,47	92,14	105,49	161,42	61,49	91,17
De 20 a 24 años	103,43	121,14	185,40	191,24	114,77	133,00
De 25 a 29 años	86,73	98,89	113,23	172,18	86,12	111,89
De 30 a 34 años	105,28	106,57	107,22	252,68	91,48	129,29
De 35 a 44 años	81,91	117,27	184,07	302,06	87,69	129,02
De 45 a 54 años	71,89	132,22	81,69	112,59	75,25	93,34
De 55 y más años	55,08	82,52	63,41	67,36	53,05	63,89
Total	86,72	109,64	127,72	178,35	85,19	113,63
Año 2002						
Mujeres						
De 16 a 19 años	9,8	5,4	3,3	2,5	0,8	21,7
De 20 a 24 años	23,0	12,9	10,2	13,2	3,1	62,3
De 25 a 29 años	21,7	12,1	9,0	18,0	4,0	64,8
De 30 a 34 años	18,3	9,3	6,5	12,8	2,9	49,9
De 35 a 44 años	26,5	16,1	11,9	24,0	4,0	82,5
De 45 a 54 años	11,0	8,3	7,8	10,6	2,2	39,9
De 55 y más años	5,0	3,9	1,7	4,0	1,6	16,2
Total	115,4	67,9	50,4	85,2	18,5	337,3
Hombres						
De 16 a 19 años	11,1	4,0	3,0	2,1	1,0	21,2
De 20 a 24 años	22,1	9,5	6,7	6,9	2,9	48,1
De 25 a 29 años	21,3	10,4	7,8	8,2	3,8	51,5
De 30 a 34 años	16,3	6,8	4,4	5,8	3,6	36,9
De 35 a 44 años	26,7	10,0	8,5	8,0	5,6	58,7
De 45 a 54 años	14,8	5,7	5,8	11,3	2,1	39,7
De 55 y más años	6,9	3,7	3,3	7,3	1,4	22,5
Total	119,2	50,0	39,5	49,6	20,3	278,6
IF^b						
De 16 a 19 años	87,77	135,15	107,74	118,70	77,73	102,03
De 20 a 24 años	103,89	134,89	153,20	190,24	106,61	129,48
De 25 a 29 años	101,75	116,43	115,58	220,33	105,53	125,96
De 30 a 34 años	112,86	137,32	146,62	219,50	82,30	135,36
De 35 a 44 años	99,42	160,99	140,91	300,48	71,09	140,55
De 45 a 54 años	74,50	145,75	135,07	93,83	103,17	100,51
De 55 y más años	73,42	106,13	50,33	55,38	113,11	71,98
Total	96,81	135,73	127,63	171,62	91,05	121,07

CONTINÚA →

4.3.9. Evolución de la población parada según sexo y grupo de edad por tiempo de búsqueda de empleo en Andalucía. Años 2000-2005^a (miles de personas) (media anual)

CONTINUACIÓN

	Menos de 6 meses	De 6 meses a menos de 1 año	De 1 año a menos de 2 años	De 2 ó más años	Ya lo ha encontrado	Total
Año 2003						
Mujeres						
De 16 a 19 años	8,7	4,1	4,2	1,5	0,9	19,4
De 20 a 24 años	19,8	11,9	9,7	12,1	3,1	56,5
De 25 a 29 años	20,0	11,1	10,6	17,6	4,0	63,3
De 30 a 34 años	17,4	9,2	9,2	12,2	3,3	51,2
De 35 a 44 años	25,5	14,9	13,8	21,1	6,1	81,4
De 45 a 54 años	11,7	6,5	6,1	12,5	3,3	40,1
De 55 y más años	5,0	3,1	3,1	3,6	1,0	15,8
Total	108,2	60,7	56,5	80,6	21,7	327,8
Hombres						
De 16 a 19 años	9,4	4,9	3,1	2,4	1,4	21,1
De 20 a 24 años	20,0	9,8	7,1	7,2	3,0	47,2
De 25 a 29 años	18,4	9,3	9,0	7,1	3,4	47,1
De 30 a 34 años	15,2	6,9	5,7	4,7	4,4	36,9
De 35 a 44 años	25,7	11,3	6,7	8,2	5,5	57,4
De 45 a 54 años	15,5	6,9	4,9	7,9	2,9	38,1
De 55 y más años	7,3	4,5	3,8	7,3	1,2	24,2
Total	111,6	53,6	40,4	44,7	21,7	272,0
IFB						
De 16 a 19 años	92,39	84,70	136,47	63,30	67,06	92,12
De 20 a 24 años	99,00	120,78	135,40	168,86	102,34	119,88
De 25 a 29 años	108,97	119,11	117,36	248,14	119,53	134,28
De 30 a 34 años	114,35	133,01	159,58	258,70	74,82	138,59
De 35 a 44 años	99,24	132,07	204,71	257,63	110,34	141,67
De 45 a 54 años	75,23	93,72	126,08	158,84	113,63	105,30
De 55 y más años	69,13	68,68	80,34	48,76	85,88	65,45
Total	96,97	113,25	140,11	180,12	99,90	120,49
Año 2004						
Mujeres						
De 16 a 19 años	8,5	3,5	2,3	1,6	0,9	16,8
De 20 a 24 años	22,6	8,7	9,5	8,8	3,1	52,8
De 25 a 29 años	22,2	9,7	9,4	13,6	5,4	60,2
De 30 a 34 años	17,8	9,4	7,6	11,1	3,9	49,8
De 35 a 44 años	27,9	14,1	10,0	16,4	6,3	74,6
De 45 a 54 años	13,6	7,3	6,3	12,0	3,6	42,7
De 55 y más años	4,8	2,4	2,1	4,0	1,2	14,5
Total	117,4	55,0	47,2	67,5	24,3	311,4
Hombres						
De 16 a 19 años	11,6	3,9	2,4	1,3	2,1	21,3
De 20 a 24 años	17,7	8,8	5,5	7,1	3,6	42,6
De 25 a 29 años	18,6	8,1	7,8	6,6	3,5	44,6
De 30 a 34 años	14,2	6,2	5,0	4,2	4,2	33,7
De 35 a 44 años	24,2	9,3	6,6	7,6	6,9	54,7
De 45 a 54 años	16,0	6,3	5,4	7,2	4,0	38,9
De 55 y más años	8,6	3,8	2,0	5,1	1,7	21,1
Total	110,9	46,3	34,8	39,1	25,9	256,9

CONTINÚA →

4. Mercado de trabajo

4.3.9. Evolución de la población parada según sexo y grupo de edad por tiempo de búsqueda de empleo en Andalucía. Años 2000-2005^a (miles de personas) (media anual)

CONTINUACIÓN

	Menos de 6 meses	De 6 meses a menos de 1 año	De 1 año a menos de 2 años	De 2 ó más años	Ya lo ha encontrado	Total
IF^b						
De 16 a 19 años	73,28	89,21	95,21	123,56	41,83	78,72
De 20 a 24 años	128,07	98,90	172,39	123,45	88,40	123,72
De 25 a 29 años	119,40	119,75	120,15	205,29	154,35	135,06
De 30 a 34 años	125,26	151,24	152,51	267,81	93,85	147,74
De 35 a 44 años	115,07	151,01	150,77	216,24	90,94	136,51
De 45 a 54 años	84,97	117,09	115,86	165,70	88,32	109,75
De 55 y más años	55,55	64,50	106,40	78,82	70,47	68,74
Total	105,87	118,87	135,74	172,63	93,93	121,20
Año 2005						
Mujeres						
De 16 a 19 años	11,1	3,0	3,0	0,4	1,3	18,9
De 20 a 24 años	20,8	7,6	6,5	6,4	4,1	45,4
De 25 a 29 años	19,2	7,1	6,3	9,0	5,1	46,7
De 30 a 34 años	15,7	5,5	7,1	6,6	4,2	39,0
De 35 a 44 años	24,1	8,0	9,6	15,7	7,6	64,8
De 45 a 54 años	10,4	4,1	5,2	12,4	2,4	34,5
De 55 y más años	3,1	1,3	1,3	4,5	0,8	11,0
Total	104,4	36,6	38,9	54,9	25,4	260,4
Hombres						
De 16 a 19 años	13,0	3,0	1,9	0,9	2,9	21,7
De 20 a 24 años	19,4	3,7	4,1	4,6	5,4	37,2
De 25 a 29 años	16,9	5,0	5,0	4,7	4,6	36,2
De 30 a 34 años	11,5	5,2	2,7	3,8	3,0	26,2
De 35 a 44 años	20,7	5,3	5,8	6,2	7,1	45,1
De 45 a 54 años	12,4	2,7	2,3	7,0	5,0	29,5
De 55 y más años	7,1	2,3	2,3	6,2	1,5	19,4
Total	101,1	27,2	24,0	33,4	29,5	215,3
IF^b						
De 16 a 19 años	85,79	101,89	154,20	46,76	45,30	87,01
De 20 a 24 años	107,14	207,02	160,43	139,69	75,19	122,22
De 25 a 29 años	113,47	143,35	126,04	189,52	111,60	129,03
De 30 a 34 años	136,10	105,77	262,61	174,99	138,16	148,92
De 35 a 44 años	116,25	149,46	165,18	253,09	106,54	143,72
De 45 a 54 años	84,06	149,86	228,88	176,02	47,56	117,14
De 55 y más años	43,51	55,22	56,23	72,29	56,50	56,62
Total	103,29	134,76	162,04	164,24	86,21	120,95

FUENTE: IEA. El mercado de trabajo en Andalucía. Datos estructurales 2006

^aLos datos de paro, desde el primer trimestre de 2001 en adelante, reflejan la nueva definición de parado establecida en el Reglamento 1897/2000 de la CE y no son directamente comparables con los de periodos anteriores.

^bÍndice de Feminización.

4.3.10. Evolución del paro registrado según sexo por tiempo de búsqueda de empleo en Andalucía. Años 2000-2006 (datos a diciembre)

	Menos de 3 meses ^a	De 3 a 6 meses ^b	De 6 a 12 meses	Más de 12 meses	Total
Mujeres					
2000	61.840	31.016	29.271	75.761	197.888
2001	68.812	31.192	27.394	71.632	199.030
2002	66.723	31.668	33.123	79.432	210.946
2003	64.088	31.768	30.302	84.504	210.662
2004	61.340	30.038	30.494	82.319	204.191
2005 ^c	26.220	104.194	42.841	111.648	284.903
2006 ^c	28.279	102.472	43.136	115.711	289.598
Hombres					
2000	65.386	23.758	21.533	41.800	152.477
2001	68.621	24.792	21.260	39.002	153.675
2002	73.362	26.050	23.669	41.232	164.313
2003	70.308	24.849	21.270	39.208	155.635
2004	62.176	23.590	20.362	37.517	143.645
2005 ^c	36.598	87.695	26.451	45.314	196.058
2006 ^c	33.562	84.987	26.066	43.571	188.186
IF^d					
2000	94,58	130,55	135,94	181,25	129,78
2001	100,28	125,81	128,85	183,66	129,51
2002	90,95	121,57	139,94	192,65	128,38
2003	91,15	127,84	142,46	215,53	135,36
2004	98,66	127,33	149,76	219,42	142,15
2005 ^c	71,64	118,81	161,96	246,39	145,32
2006 ^c	84,26	120,57	165,49	265,57	153,89

FUENTE: INEM. WEB

^aPara los años 2005 y 2006 se refiere a tiempo de búsqueda menor de 1 mes.

^bPara los años 2005 y 2006 se refiere a tiempo de búsqueda de 1 a 6 meses.

^cMetodología SISPE.

^dÍndice de Feminización.

4. Mercado de trabajo

4.3.11. Paro registrado según sexo por tiempo de búsqueda de empleo y provincia. Año 2006^a

(datos a diciembre)

	Menos de 1 mes	De 1 a 6 meses	De 6 a 12 meses	Más de 12 meses	Total
Mujeres					
Andalucía					
Almería	1.723	6.036	2.504	3.874	14.137
Cádiz	5.402	20.605	8.830	26.916	61.753
Córdoba	2.578	10.141	4.772	13.356	30.847
Granada	2.592	10.058	3.852	8.334	24.836
Huelva	1.968	7.086	2.490	5.001	16.545
Jaén	1.672	6.702	2.901	8.292	19.567
Málaga	5.065	18.491	7.630	18.591	49.777
Sevilla	7.279	23.353	10.157	31.347	72.136
Total	28.279	102.472	43.136	115.711	289.598
España	135.422	444.490	183.371	455.316	1.218.599
Hombres					
Andalucía					
Almería	2.187	5.491	1.486	2.152	11.316
Cádiz	6.722	17.218	5.303	9.605	38.848
Córdoba	3.212	8.437	2.712	4.798	19.159
Granada	3.086	8.105	2.457	3.929	17.577
Huelva	2.456	6.156	1.678	2.157	12.447
Jaén	2.335	4.496	1.365	2.104	10.300
Málaga	6.009	16.268	5.113	7.953	35.343
Sevilla	7.555	18.816	5.952	10.873	43.196
Total	33.562	84.987	26.066	43.571	188.186
España	150.942	354.397	113.467	185.468	804.274
IF^b					
Andalucía					
Almería	78,78	109,93	168,51	180,02	124,93
Cádiz	80,36	119,67	166,51	280,23	158,96
Córdoba	80,26	120,20	175,96	278,37	161,01
Granada	83,99	124,10	156,78	212,12	141,30
Huelva	80,13	115,11	148,39	231,85	132,92
Jaén	71,61	149,07	212,53	394,11	189,97
Málaga	84,29	113,66	149,23	233,76	140,84
Sevilla	96,35	124,11	170,65	288,30	167,00
Total	84,26	120,57	165,49	265,57	153,89
España	89,72	125,42	161,61	245,50	151,52

FUENTE: INEM. WEB

^aMetodología SISPE.

^bÍndice de Feminización.

4.3.12.G. Índice de feminización del paro registrado por tiempo de búsqueda de empleo en Andalucía. Año 2006* (datos a diciembre)

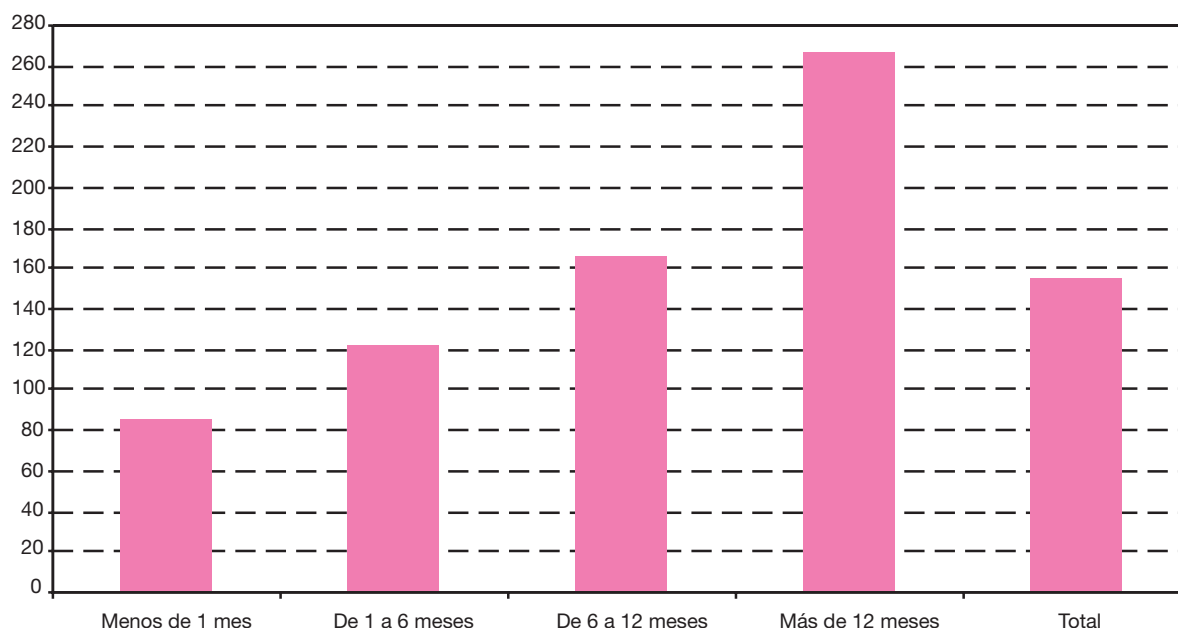

FUENTE: INEM. WEB

*Metodología SISPE.

4.3.13. Evolución del número de beneficiarios de prestaciones por desempleo^a por sexo y provincia. Años 2001-2005 (miles de personas) (media anual)

	2001			2002			2003			2004			2005		
	Mujeres	Hombres	IF ^b	Mujeres	Hombres	IF ^b	Mujeres	Hombres	IF ^b	Mujeres	Hombres	IF ^b	Mujeres	Hombres	IF ^b
Andalucía															
Almería	5,9	5,3	111,17	6,4	5,8	110,54	6,8	5,9	115,42	7,4	6,2	119,35	8,4	6,7	124,70
Cádiz	9,4	20,1	46,99	12,0	21,7	55,12	11,8	21,2	55,72	14,1	21,0	67,14	16,8	22,2	75,73
Córdoba	5,9	11,7	50,49	7,4	11,8	62,57	7,3	11,4	64,03	8,7	11,5	75,65	10,0	11,6	86,11
Granada	6,8	10,3	65,30	8,1	11,1	72,48	8,3	11,0	75,83	9,4	11,3	83,19	10,6	11,5	92,32
Huelva	3,4	6,9	48,92	4,0	7,9	51,20	4,1	7,6	54,26	5,2	7,7	67,53	6,2	8,5	72,80
Jaén	4,6	7,7	59,62	5,2	8,0	65,53	5,1	7,9	65,53	6,4	8,6	74,42	7,4	9,3	80,43
Málaga	12,1	15,8	76,24	14,6	16,6	88,06	13,8	16,3	84,74	15,5	17,3	89,60	17,0	17,8	95,58
Sevilla	14,8	26,1	56,86	19,2	27,1	70,73	17,8	26,3	67,47	21,6	26,9	80,30	23,7	26,2	90,38
Total	62,9	103,9	60,49	76,9	110,0	69,90	75,1	107,6	69,81	88,5	110,6	80,02	100,1	113,8	88,00
España	405,3	460,8	87,96	471,6	499,2	94,46	480,6	523,7	91,77	521,5	543,6	95,93	556,2	547,8	101,54

FUENTE: Servicio Público de Empleo Estatal (SPEE). Subdirección General de Prestaciones

^aSe incluyen tanto los beneficiarios de prestaciones de nivel contributivo como los que reciben subsidios de nivel asistencial, salvo los perceptores del subsidio de los eventuales agrarios. Los beneficiarios del subsidio por desempleo incluyen la Renta Activa de Inserción.

^bÍndice de Feminización.

4. Mercado de trabajo

4.3.14. Evolución del número de beneficiarios de prestaciones por desempleo (nivel contributivo) por sexo y provincia. Años 2001-2005 (miles de personas) (media anual)

	2001			2002			2003			2004			2005		
	Mujeres	Hombres	IF*	Mujeres	Hombres	IF*	Mujeres	Hombres	IF*	Mujeres	Hombres	IF*	Mujeres	Hombres	IF*
Andalucía															
Almería	2,7	2,9	92,76	2,9	3,4	84,69	3,3	3,5	93,55	3,7	3,8	97,37	4,3	4,3	99,49
Cádiz	3,9	9,5	40,80	4,6	10,8	42,59	5,1	11,1	46,14	5,6	11,0	50,91	6,3	12,5	50,36
Córdoba	2,6	5,3	49,50	2,9	5,5	53,78	3,2	5,7	57,01	3,4	5,6	60,71	3,8	5,8	64,95
Granada	3,0	4,9	60,40	3,3	5,5	59,02	3,6	5,9	61,65	4,1	6,2	66,13	4,6	6,4	71,75
Huelva	1,4	3,7	38,67	1,6	4,6	35,56	1,8	4,3	41,27	1,9	4,1	46,34	2,5	4,9	51,24
Jaén	2,2	4,3	49,92	2,4	4,7	50,67	2,4	4,4	54,28	2,7	4,7	57,45	3,1	5,1	59,78
Málaga	5,9	7,7	76,06	6,7	8,8	76,27	7,3	9,4	77,54	7,8	10,4	75,00	8,8	11,2	78,69
Sevilla	6,4	12,7	50,59	7,0	13,5	52,00	7,8	13,9	56,29	8,3	13,8	60,14	9,1	14,0	65,45
Total	28,1	51,1	54,93	31,4	56,8	55,35	34,6	58,2	59,41	37,5	59,6	62,92	42,5	64,2	66,17
España	228,0	273,3	83,42	255,6	310,3	82,37	286,2	343,9	83,21	302,7	360,4	83,99	320,0	367,1	87,17

FUENTE: Servicio Público de Empleo Estatal (SPEE). Subdirección General de Prestaciones

*Índice de Feminización.

4.3.15. Evolución del número de beneficiarios de subsidio por desempleo^a (nivel asistencial) por sexo y provincia. Años 2001-2005 (miles de personas) (media anual)

	2001			2002			2003			2004			2005		
	Mujeres	Hombres	IF ^b	Mujeres	Hombres	IF ^b	Mujeres	Hombres	IF ^b	Mujeres	Hombres	IF ^b	Mujeres	Hombres	IF ^b
Andalucía															
Almería	3,2	2,4	133,98	3,6	2,4	146,48	3,5	2,4	148,24	3,5	2,3	152,17	4,1	2,4	170,31
Cádiz	5,5	10,5	52,62	7,4	10,9	67,54	6,7	10,1	66,27	6,1	9,1	67,03	10,5	9,7	108,37
Córdoba	3,3	6,5	51,30	4,4	6,3	70,18	4,1	5,7	70,98	3,9	5,4	72,22	6,2	5,8	107,26
Granada	3,8	5,5	69,70	4,8	5,6	85,90	4,7	5,1	92,33	4,7	4,8	97,92	6,0	5,1	118,08
Huelva	1,9	3,1	61,10	2,4	3,3	72,56	2,4	3,3	71,04	2,6	3,4	76,47	3,7	3,6	101,89
Jaén	2,4	3,4	71,95	2,9	3,3	86,70	2,8	3,4	79,97	3,1	3,8	81,58	4,4	4,1	106,16
Málaga	6,2	8,1	76,41	7,9	7,8	101,40	6,5	6,9	94,62	6,0	6,3	95,24	8,2	6,6	124,39
Sevilla	8,4	13,4	62,80	12,1	13,6	89,44	10,0	12,5	79,90	9,2	11,6	79,31	14,6	12,3	118,77
Total	34,8	52,8	65,86	45,4	53,2	85,44	40,5	49,4	82,07	39,2	46,9	83,58	57,7	49,6	116,26
España	172,7	184,3	93,71	216,0	188,9	114,33	194,4	179,8	108,15	189,8	172,9	109,77	236,2	180,7	130,72

FUENTE: Servicio Público de Empleo Estatal (SPEE). Subdirección General de Prestaciones

^aLos beneficiarios del subsidio por desempleo incluyen la Renta Activa de Inserción.

^bÍndice de Feminización.

4.3.16. Evolución de la tasa de cobertura bruta^a de los beneficiarios de prestaciones por desempleo por sexo y provincia. Años 2001-2005

	2001		2002		2003		2004		2005 ^b	
	Mujeres	Hombres	Mujeres	Hombres	Mujeres	Hombres	Mujeres	Hombres	Mujeres	Hombres
Almería	73,21	94,81	77,29	94,89	77,32	93,71	90,89	98,24	86,63	105,32
Cádiz	23,74	63,93	28,07	64,62	26,56	64,38	33,48	67,08	35,15	72,93
Córdoba	25,95	70,83	30,62	68,26	29,82	70,31	39,39	74,99	41,49	79,42
Granada	35,24	72,35	41,15	72,24	40,31	71,27	50,98	78,09	54,47	85,24
Huelva	34,46	90,76	40,26	93,29	40,17	93,81	54,05	99,95	61,16	112,82
Jaén	35,57	94,46	38,91	91,06	38,82	97,89	49,11	107,53	49,77	113,68
Málaga	36,19	68,17	43,15	70,92	40,19	70,14	51,54	76,93	52,61	78,88
Sevilla	27,65	66,46	33,84	66,64	30,92	68,49	41,89	76,21	43,07	79,35
Andalucía	31,52	71,17	36,81	71,58	35,13	72,37	45,27	78,42	46,89	83,53

FUENTE: Servicio Público de Empleo Estatal (SPEE). Subdirección General de Prestaciones

^aTasa bruta = Perceptores de prestaciones económicas (excluidos desempleo parcial y subsidio especial de eventuales agrarios), dividido por paro registrado y multiplicado por cien.

^bLos datos de paro registrado con los que se calculan las coberturas corresponden a datos SILE, puesto que sólo estos datos permiten continuar manteniendo las series históricas de los indicadores de cobertura.

4.3.17. Evolución de la tasa de cobertura bruta de los beneficiarios de prestaciones (nivel contributivo) por desempleo por sexo y provincia. Años 2001-2005

	2001		2002		2003		2004		2005*	
	Mujeres	Hombres	Mujeres	Hombres	Mujeres	Hombres	Mujeres	Hombres	Mujeres	Hombres
Almería	33,80	52,47	34,44	55,19	37,61	56,24	45,24	59,98	44,52	67,83
Cádiz	9,80	30,41	10,80	32,17	11,52	33,73	13,13	35,13	13,16	41,04
Córdoba	11,45	31,88	12,21	31,67	13,19	34,94	15,30	36,53	15,64	39,69
Granada	15,42	34,24	16,73	36,07	17,63	38,34	22,00	42,55	23,53	47,39
Huelva	14,79	49,29	16,14	53,86	17,22	52,88	20,64	53,09	24,72	64,79
Jaén	16,67	52,88	17,68	53,50	18,08	55,03	20,78	58,11	20,52	63,05
Málaga	17,58	33,18	19,84	37,64	21,28	40,58	25,89	46,34	27,30	49,72
Sevilla	11,98	32,37	12,43	33,30	13,57	36,04	16,08	39,29	16,60	42,23
Andalucía	14,08	36,00	15,07	36,96	16,18	39,16	19,19	42,28	19,89	47,12

FUENTE: Servicio Público de Empleo Estatal (SPEE). Subdirección General de Prestaciones

*Los datos de paro registrado con los que se calculan las coberturas corresponden a datos SILE, puesto que sólo estos datos permiten continuar manteniendo las series históricas de los indicadores de cobertura.

4. Mercado de trabajo

4.3.18. Evolución de la tasa de cobertura bruta de los beneficiarios de subsidio (nivel asistencial) por desempleo por sexo y provincia. Años 2001-2005

	2001		2002		2003		2004		2005*	
	Mujeres	Hombres	Mujeres	Hombres	Mujeres	Hombres	Mujeres	Hombres	Mujeres	Hombres
Almería	39,41	42,34	42,85	39,70	39,70	37,47	45,66	38,26	42,11	37,48
Cádiz	13,94	33,52	17,27	32,45	15,04	30,65	20,35	31,95	22,00	31,89
Córdoba	14,50	38,95	18,41	36,59	16,63	35,36	24,09	38,47	25,85	39,73
Granada	19,82	38,11	24,42	36,17	22,68	32,93	28,98	35,54	30,93	37,85
Huelva	19,67	41,47	24,12	39,44	22,95	40,94	33,40	46,86	36,44	48,03
Jaén	18,90	41,58	21,23	37,56	20,74	42,86	28,33	49,42	29,25	50,62
Málaga	18,61	34,99	23,31	33,27	18,91	29,56	25,65	30,59	25,31	29,16
Sevilla	15,67	34,09	21,41	33,34	17,35	32,45	25,81	36,92	26,47	37,11
Andalucía	17,45	36,17	21,78	34,61	18,95	33,21	26,08	36,15	27,00	36,40

FUENTE: Servicio Público de Empleo Estatal (SPEE). Subdirección General de Prestaciones

*Los datos de paro registrado con los que se calculan las coberturas corresponden a datos SILE, puesto que sólo estos datos permiten continuar manteniendo las series históricas de los indicadores de cobertura.

**4.3.19. Evolución del número de trabajadores eventuales agrarios subsidiados^a por sexo y provincia.
Años 2001-2005** (miles de personas) (media anual)

	2001			2002			2003			2004			2005		
	Mujeres	Hombres	IF ^b	Mujeres	Hombres	IF ^b	Mujeres	Hombres	IF ^b	Mujeres	Hombres	IF ^b	Mujeres	Hombres	IF ^b
Andalucía															
Almería	4,8	3,9	124,75	4,7	3,8	125,26	4,2	3,4	123,82	4,0	3,2	125,00	3,8	2,8	135,71
Cádiz	9,4	8,4	111,62	9,2	7,7	118,35	8,6	7,0	123,29	8,2	6,3	130,16	8,1	5,8	139,66
Córdoba	22,3	12,5	177,97	21,8	11,9	182,77	20,2	10,8	187,04	19,2	9,9	193,94	18,8	9,2	204,35
Granada	16,4	9,6	170,02	15,3	8,8	173,55	14,3	8,2	174,39	14,4	8,1	177,78	14,0	7,5	186,67
Huelva	11,0	6,8	162,82	10,6	6,4	167,28	9,7	5,7	170,18	9,4	5,4	174,07	9,5	5,1	186,27
Jaén	14,4	10,2	140,67	14,7	10,0	147,11	11,8	8,0	147,50	14,3	9,4	152,13	14,7	9,2	159,78
Málaga	12,1	7,7	155,77	11,4	7,0	163,64	9,8	6,0	163,33	9,7	5,6	173,21	9,2	5,1	180,39
Sevilla	32,7	21,8	149,95	32,2	20,6	156,46	28,2	17,8	158,43	27,0	16,0	168,75	27,1	15,1	179,47
Total	123,0	80,9	151,96	119,9	76,2	157,46	106,9	67,1	159,33	106,2	63,9	166,20	105,2	59,8	175,92
España	134,7	98,8	136,34	131,6	93,1	141,37	118,3	83,7	141,35	117,2	80,0	146,50	116,1	75,1	154,59

FUENTE: Servicio Público de Empleo Estatal (SPEE). Subdirección General de Prestaciones

^aEste subsidio sólo está implantado en Andalucía y Extremadura.

^bÍndice de Feminización.

4. Mercado de trabajo

4.4. Calidad de vida en el trabajo (duración, satisfacción, seguridad, relaciones laborales, conflictividad, etc.)

4.4.1. Evolución de la población asalariada según sexo y tipo de jornada por tipo de contrato en Andalucía. Años 2001-2005 (miles de personas) (media anual)

	Indefinido	Temporal	No clasificables	Total
Año 2001				
Mujeres				
Completa	298,9	246,2	-	545,1
Parcial	39,7	82,1	-	121,8
Total	338,6	328,4	-	667,0
Hombres				
Completa	695,0	531,1	-	1.226,2
Parcial	7,2	31,8	-	39,1
Total	702,3	562,9	-	1.265,2
IF*				
Completa	43,01	46,36	np	44,46
Parcial	548,19	258,08	np	311,84
Total	48,22	58,33	np	52,72
Año 2002				
Mujeres				
Completa	324,0	257,6	-	581,6
Parcial	45,5	89,4	-	134,9
Total	369,5	347,0	-	716,5
Hombres				
Completa	727,8	556,0	-	1.283,8
Parcial	9,6	30,6	-	40,2
Total	737,4	586,6	-	1.323,9
IF*				
Completa	44,51	46,34	np	45,30
Parcial	476,01	292,06	np	335,88
Total	50,11	59,16	np	54,12
Año 2003				
Mujeres				
Completa	353,6	281,9	-	635,5
Parcial	51,5	100,5	-	152,1
Total	405,2	382,4	-	787,6
Hombres				
Completa	773,8	567,4	-	1.341,2
Parcial	9,0	30,6	-	39,6
Total	782,8	598,0	-	1.380,8

CONTINÚA →

4.4.1. Evolución de la población asalariada según sexo y tipo de jornada por tipo de contrato en Andalucía.
Años 2001-2005 (miles de personas) (media anual)

CONTINUACIÓN

	Indefinido	Temporal	No clasificables	Total
IF*				
Completa	45,70	49,68	np	47,38
Parcial	571,27	328,90	np	384,13
Total	51,76	63,95	np	57,04
Año 2004				
Mujeres				
Completa	371,8	296,3	-	668,2
Parcial	50,6	109,9	-	160,5
Total	422,4	406,2	-	828,7
Hombres				
Completa	793,4	583,6	-	1.376,9
Parcial	9,7	32,5	-	42,1
Total	803,1	616,0	-	1.419,1
IF*				
Completa	46,87	50,78	np	48,53
Parcial	522,84	338,50	np	380,84
Total	52,60	65,95	np	58,39
Año 2005				
Mujeres				
Completa	393,9	290,4	-	684,3
Parcial	82,0	144,9	-	226,8
Total	475,9	435,2	-	911,1
Hombres				
Completa	829,1	596,5	-	1.425,7
Parcial	15,7	53,3	-	69,0
Total	844,9	649,8	-	1.494,6
IF*				
Completa	47,51	48,68	np	48,00
Parcial	521,80	271,98	np	328,89
Total	56,33	66,98	np	60,96

FUENTE: IEA. Explotación de la Encuesta de Población Activa del INE

*Índice de Feminización.

4. Mercado de trabajo

4.4.2. Evolución de los efectivos laborales con remuneración igual al salario mínimo interprofesional por sexo. Años 2000-2005 (datos trimestrales) (miles de personas)

	Andalucía			España		
	Mujeres	Hombres	IF*	Mujeres	Hombres	IF*
Año 2000						
Primer trimestre	10,9	11,5	94,78	76	79,8	95,24
Segundo trimestre	9,4	12,7	74,02	78,2	69,4	112,68
Tercer trimestre	13,5	10,5	128,57	94,4	84,4	111,85
Cuarto trimestre	6,7	4,4	152,27	50,8	41,3	123,00
Año 2001						
Primer trimestre	8,1	12,6	64,29	70,1	57,7	121,49
Segundo trimestre	1,5	1,6	93,75	37,9	23,3	162,66
Tercer trimestre	3,4	5,3	64,15	45,3	34,7	130,55
Cuarto trimestre	3,6	8,6	41,86	46,1	48,6	94,86
Año 2002						
Primer trimestre	6,9	3,9	176,92	25,6	26,6	96,24
Segundo trimestre	4,7	5,1	92,16	46,2	57,1	80,91
Tercer trimestre	10,0	6,8	147,06	44,3	49,7	89,13
Cuarto trimestre	10,6	8,8	120,45	50,3	42,3	118,91
Año 2003						
Primer trimestre	10,1	12,3	82,11	48,6	49,3	98,58
Segundo trimestre	5,9	8,5	69,41	42,7	36,1	118,28
Tercer trimestre	8,8	8,9	98,88	53,0	43,9	120,73
Cuarto trimestre	11,6	8,0	145,00	74,6	43,2	172,69
Año 2004						
Primer trimestre	5,5	8,7	63,22	49,9	42,8	116,59
Segundo trimestre	4,0	5,9	67,80	45,3	35,7	126,89
Tercer trimestre	7,7	11,0	70,00	55,3	41,4	133,57
Cuarto trimestre	17,3	9,8	176,53	55,6	37,0	150,27
Año 2005						
Primer trimestre	13,5	8,9	151,69	56,1	38,7	144,96
Segundo trimestre	8,4	10,0	84,00	55,5	51,4	107,98
Tercer trimestre	8,8	10,9	80,73	39,0	43,5	89,66
Cuarto trimestre	7,1	8,9	79,78	45,6	41,6	109,62

FUENTE: Ministerio de Trabajo y Asuntos Sociales. Encuesta de coyuntura laboral

*Índice de Feminización.

4.4.3.G. Evolución del índice de feminización de los efectivos laborales con remuneración igual al salario mínimo interprofesional. Años 1998-2005



FUENTE: Ministerio de Trabajo y Asuntos Sociales. Encuesta de coyuntura laboral

4.4.4. Evolución del número de contratos de trabajo registrados según sexo y tipo por grupo de edad en Andalucía. Años 2002-2006

	Menos de 25 años	De 25 a 29 años	De 30 a 39 años	De 40 a 44 años	De 45 y más años	Total
Mujeres						
Año 2002						
Indefinidos	7.536	8.215	8.798	2.257	3.710	30.516
Temporales	311.555	239.632	333.523	126.944	195.687	1.207.341
Formación	9.819	385	864	342	413	11.823
Otros	12.017	10.513	22.701	9.646	16.502	71.379
Total	340.927	258.745	365.886	139.189	216.312	1.321.059
Año 2003						
Indefinidos	8.557	9.646	10.300	2.610	4.551	35.664
Temporales	333.433	262.812	385.759	152.764	244.521	1.379.289
Formación	10.791	467	886	361	372	12.877
Otros	6.020	5.975	13.579	6.200	11.785	43.559
Total	358.801	278.900	410.524	161.935	261.229	1.471.389
Año 2004						
Indefinidos	9.388	10.318	11.360	3.039	5.475	39.580
Temporales	375.038	294.484	423.830	173.914	262.832	1.530.098
Formación	10.474	303	654	279	364	12.074
Otros	5.268	5.399	12.513	5.931	11.463	40.574
Total	400.168	310.504	448.357	183.163	280.134	1.622.326
Año 2005						
Indefinidos	9.157	9.994	12.142	3.490	6.413	41.196
Temporales	394.070	301.182	432.541	181.719	268.649	1.578.161
Formación	9.118	640	1.442	668	539	12.407
Otros	2.561	2.644	6.055	3.172	5.696	20.128
Total	414.906	314.460	452.180	189.049	281.297	1.651.892

CONTINÚA →

4. Mercado de trabajo

4.4.4. Evolución del número de contratos de trabajo registrados según sexo y tipo por grupo de edad en Andalucía. Años 2002-2006

CONTINUACIÓN

	Menos de 25 años	De 25 a 29 años	De 30 a 39 años	De 40 a 44 años	De 45 y más años	Total
Año 2006						
Indefinidos	10.319	11.009	13.828	3.918	6.866	45.940
Temporales	407.407	309.166	455.428	199.001	288.962	1.659.964
Formación	9.515	376	990	499	527	11.907
Otros	1.715	1.846	3.969	2.036	3.477	13.043
Total	428.956	322.397	474.215	205.454	299.832	1.730.854
Hombres						
Año 2002						
Indefinidos	7.336	8.336	11.880	3.338	9.014	39.904
Temporales	489.372	345.278	505.043	181.594	295.092	1.816.379
Formación	17.870	328	448	205	311	19.162
Otros	18.887	11.591	22.021	9.353	17.059	78.911
Total	533.465	365.533	539.392	194.490	321.476	1.954.356
Año 2003						
Indefinidos	8.171	9.204	12.511	3.572	9.559	43.017
Temporales	505.508	362.358	533.073	198.688	333.843	1.933.470
Formación	18.352	288	396	153	262	19.451
Otros	9.904	7.152	14.837	6.407	12.464	50.764
Total	541.935	379.002	560.817	208.820	356.128	2.046.702
Año 2004						
Indefinidos	9.101	10.134	14.230	4.120	10.640	48.225
Temporales	556.608	404.637	580.922	222.737	378.145	2.143.049
Formación	20.310	209	258	122	147	21.046
Otros	9.100	6.556	13.947	6.333	12.250	48.186
Total	595.119	421.536	609.357	233.312	401.182	2.260.506
Año 2005						
Indefinidos	8.555	9.372	14.780	4.474	11.434	48.615
Temporales	555.878	411.179	580.587	222.169	377.875	2.147.688
Formación	19.796	358	567	220	293	21.234
Otros	4.506	3.397	6.987	3.025	6.426	24.341
Total	588.735	424.306	602.921	229.888	396.028	2.241.878
Año 2006						
Indefinidos	9.712	11.124	17.098	5.038	12.581	55.553
Temporales	555.908	416.801	600.326	230.870	399.655	2.203.560
Formación	20.655	242	415	200	311	21.823
Otros	2.352	1.906	3.871	1.648	3.757	13.534
Total	588.627	430.073	621.710	237.756	416.304	2.294.470
IF*						
Año 2002						
Indefinidos	102,73	98,55	74,06	67,62	41,16	76,47
Temporales	63,66	69,40	66,04	69,91	66,31	66,47
Formación	54,95	117,38	192,86	166,83	132,80	61,70
Otros	63,63	90,70	103,09	103,13	96,73	90,46
Total	63,91	70,79	67,83	71,57	67,29	67,60

CONTINÚA →

4.4.4. Evolución del número de contratos de trabajo registrados según sexo y tipo por grupo de edad en Andalucía. Años 2002-2006

CONTINUACIÓN

	Menos de 25 años	De 25 a 29 años	De 30 a 39 años	De 40 a 44 años	De 45 y más años	Total
Año 2003						
Indefinidos	104,72	104,80	82,33	73,07	47,61	82,91
Temporales	65,96	72,53	72,37	76,89	73,24	71,34
Formación	58,80	162,15	223,74	235,95	141,98	66,20
Otros	60,78	83,54	91,52	96,77	94,55	85,81
Total	66,21	73,59	73,20	77,55	73,35	71,89
Año 2004						
Indefinidos	103,15	101,82	79,83	73,76	51,46	82,07
Temporales	67,38	72,78	72,96	78,08	69,51	71,40
Formación	51,57	144,98	253,49	228,69	247,62	57,37
Otros	57,89	82,35	89,72	93,65	93,58	84,20
Total	67,24	73,66	73,58	78,51	69,83	71,77
Año 2005						
Indefinidos	107,04	106,64	82,15	78,01	56,09	84,74
Temporales	70,89	73,25	74,50	81,79	71,09	73,48
Formación	46,06	178,77	254,32	303,64	183,96	58,43
Otros	56,84	77,83	86,66	104,86	88,64	82,69
Total	70,47	74,11	75,00	82,24	71,03	73,68
Año 2006						
Indefinidos	106,25	98,97	80,87	77,77	54,57	82,70
Temporales	73,29	74,18	75,86	86,20	72,30	75,33
Formación	46,07	155,37	238,55	249,50	169,45	54,56
Otros	72,92	96,85	102,53	123,54	92,55	96,37
Total	72,87	74,96	76,28	86,41	72,02	75,44

FUENTE: INEM. Estadística de contratos registrados

*Índice de Feminización.

4.4.5.G. Índice de feminización de los contratos de trabajo registrados según modalidad en Andalucía. Año 2006

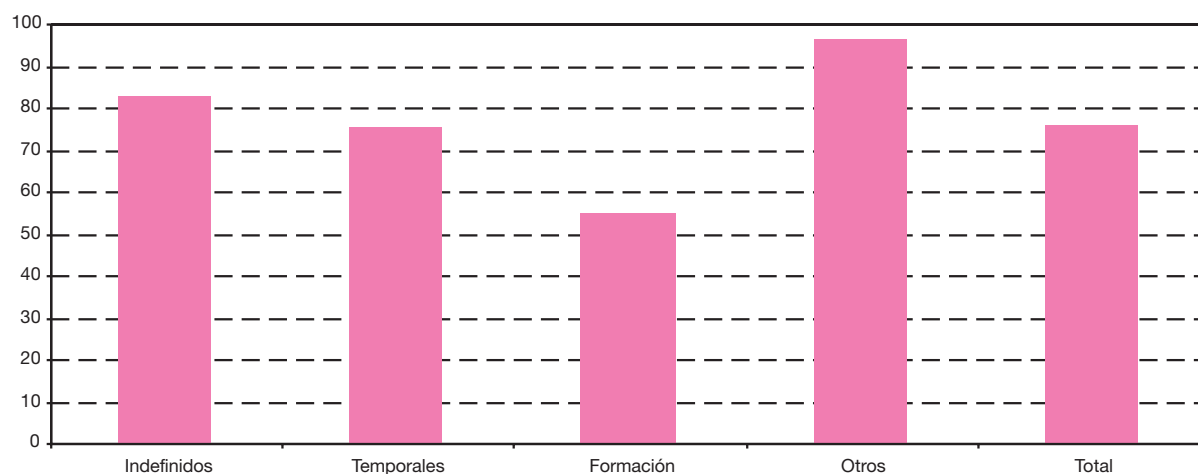

FUENTE: INEM. Estadística de contratos registrados

4. Mercado de trabajo

4.4.6. Número de contratos de trabajo registrados según tipo por sexo, grupo de edad y provincia. Año 2006

	Mujeres					Hombres				
	Menos de 25 años	De 25 a 29 años	De 30 a 39 años	De 40 a 44 años	De 45 y más años	Menos de 25 años	De 25 a 29 años	De 30 a 39 años	De 40 a 44 años	De 45 y más años
Contratos indefinidos ordinarios										
Andalucía										
Andalucía										
Almería	489	535	902	274	319	536	719	1.344	424	558
Cádiz	653	681	1.040	274	288	937	939	2.002	604	813
Córdoba	362	352	516	165	203	555	534	1.068	341	425
Granada	407	407	761	275	242	533	646	1.332	392	432
Huelva	137	210	353	145	152	306	337	721	261	346
Jaén	202	208	428	149	160	420	392	908	336	508
Málaga	1.075	1.284	2.075	602	736	1.660	1.929	3.624	1.106	1.384
Sevilla	1.285	1.388	1.975	450	700	1.583	1.889	4.060	1.046	1.217
Total	4.610	5.065	8.050	2.334	2.800	6.530	7.385	15.059	4.510	5.683
España	51.279	59.749	87.980	25.266	31.791	67.315	85.244	157.201	45.755	53.620
Contratos indefinidos fomento del empleo										
Andalucía										
Almería	485	518	440	132	402	276	268	85	17	547
Cádiz	576	605	629	154	423	306	359	165	28	854
Córdoba	397	410	373	105	320	233	308	109	31	747
Granada	510	618	609	182	485	247	298	98	25	717
Huelva	372	304	291	93	154	129	159	54	14	245
Jaén	303	278	249	80	174	204	177	64	13	349
Málaga	1.462	1.350	1.462	397	1.207	673	711	252	53	1.480
Sevilla	1.469	1.603	1.381	327	743	786	847	352	82	1.549
Total	5.574	5.686	5.434	1.470	3.908	2.854	3.127	1.179	263	6.488
España	57.421	49.892	54.017	15.476	47.974	27.929	25.370	8.509	1.976	62.199
Contratos de minusválidos										
Andalucía										
Almería	2	7	7	4	9	4	10	18	9	25
Cádiz	6	9	22	6	13	10	22	48	18	38
Córdoba	3	6	8	8	6	5	11	33	18	37
Granada	5	14	14	9	11	5	13	30	17	22
Huelva	-	3	7	9	7	4	8	12	7	17
Jaén	1	4	5	6	4	8	4	17	12	19
Málaga	20	13	39	13	29	10	33	57	38	68
Sevilla	10	18	26	6	12	22	25	69	26	39
Total	47	74	128	61	91	68	126	284	145	265
España	444	628	1.211	550	1.237	695	959	2.222	1.059	2.792
Contratos de obra o servicio										
Andalucía										
Almería	11.519	9.878	14.482	5.603	10.575	26.343	26.838	39.054	12.005	17.367
Cádiz	15.941	11.698	14.790	5.456	6.174	44.397	32.451	50.151	18.452	29.769
Córdoba	10.660	9.068	16.654	8.234	13.010	24.749	18.627	29.762	12.953	24.103
Granada	10.768	8.782	11.391	4.437	5.698	24.470	19.422	26.280	10.009	14.995
Huelva	22.249	19.988	35.230	12.139	14.896	28.466	24.789	37.452	12.745	21.247

					IF*		Total	
Menos de 25 años	De 25 a 29 años	De 30 a 39 años	De 40 a 44 años	De 45 y más años				
Contratos indefinidos ordinarios								
Andalucía								
91,23	74,41	67,11	64,62	57,17	6.100	Almería		
69,69	72,52	51,95	45,36	35,42	8.231	Cádiz		
65,23	65,92	48,31	48,39	47,76	4.521	Córdoba		
76,36	63,00	57,13	70,15	56,02	5.427	Granada		
44,77	62,31	48,96	55,56	43,93	2.968	Huelva		
48,10	53,06	47,14	44,35	31,50	3.711	Jaén		
64,76	66,56	57,26	54,43	53,18	15.475	Málaga		
81,17	73,48	48,65	43,02	57,52	15.593	Sevilla		
70,60	68,58	53,46	51,75	49,27	62.026	Total		
76,18	70,09	55,97	55,22	59,29	665.200	España		
Contratos indefinidos fomento del empleo								
Andalucía								
175,72	193,28	517,65	776,47	73,49	3.170	Almería		
188,24	168,52	381,21	550,00	49,53	4.099	Cádiz		
170,39	133,12	342,20	338,71	42,84	3.033	Córdoba		
206,48	207,38	621,43	728,00	67,64	3.789	Granada		
288,37	191,19	538,89	664,29	62,86	1.815	Huelva		
148,53	157,06	389,06	615,38	49,86	1.891	Jaén		
217,24	189,87	580,16	749,06	81,55	9.047	Málaga		
186,90	189,26	392,33	398,78	47,97	9.139	Sevilla		
195,30	181,84	460,90	558,94	60,23	35.983	Total		
205,60	196,66	634,82	783,20	77,13	350.763	España		
Contratos de minusválidos								
Andalucía								
50,00	70,00	38,89	44,44	36,00	95	Almería		
60,00	40,91	45,83	33,33	34,21	192	Cádiz		
60,00	54,55	24,24	44,44	16,22	135	Córdoba		
100,00	107,69	46,67	52,94	50,00	140	Granada		
-	37,50	58,33	128,57	41,18	74	Huelva		
12,50	100,00	29,41	50,00	21,05	80	Jaén		
200,00	39,39	68,42	34,21	42,65	320	Málaga		
45,45	72,00	37,68	23,08	30,77	253	Sevilla		
69,12	58,73	45,07	42,07	34,34	1.289	Total		
63,88	65,48	54,50	51,94	44,31	11.797	España		
Contratos de obra o servicio								
Andalucía								
43,73	36,81	37,08	46,67	60,89	173.664	Almería		
35,91	36,05	29,49	29,57	20,74	229.279	Cádiz		
43,07	48,68	55,96	63,57	53,98	167.820	Córdoba		
44,00	45,22	43,34	44,33	38,00	136.252	Granada		
78,16	80,63	94,07	95,25	70,11	229.201	Huelva		

CONTINÚA →

4. Mercado de trabajo

4.4.6. Número de contratos de trabajo registrados según tipo por sexo, grupo de edad y provincia. Año 2006

	Mujeres					Hombres				
	Menos de 25 años	De 25 a 29 años	De 30 a 39 años	De 40 a 44 años	De 45 y más años	Menos de 25 años	De 25 a 29 años	De 30 a 39 años	De 40 a 44 años	De 45 y más años
Jaén	7.158	6.914	13.457	7.079	11.036	20.461	14.625	25.852	12.979	22.658
Málaga	22.460	13.892	17.155	6.615	9.013	52.148	40.790	59.269	20.160	31.775
Sevilla	36.582	30.239	43.902	18.026	25.451	82.827	61.176	86.752	32.584	54.417
Total	137.337	110.459	167.061	67.589	95.853	303.861	238.718	354.572	131.887	216.331
España	661.484	484.952	617.450	229.903	322.103	1.118.799	929.281	1.334.402	443.394	699.454
Contratos eventuales por circunstancias de la producción										
Andalucía										
Almería	17.355	11.029	13.869	4.774	6.151	16.012	12.766	14.992	4.217	5.575
Cádiz	35.340	25.118	36.358	14.123	17.103	35.461	22.803	30.586	11.087	20.609
Córdoba	19.746	15.454	34.949	19.869	31.468	21.713	14.631	28.612	15.427	34.692
Granada	24.841	18.049	28.247	13.647	27.018	24.266	18.970	26.464	10.956	19.030
Huelva	9.789	8.020	10.204	4.169	5.128	9.479	7.072	9.340	3.472	5.943
Jaén	13.644	10.500	20.287	11.138	19.524	22.584	15.952	30.278	15.298	29.323
Málaga	50.125	34.320	45.558	19.682	31.830	43.081	29.484	38.239	13.859	25.459
Sevilla	66.981	45.079	59.158	25.752	33.338	61.159	39.431	49.640	19.364	34.737
Total	237.821	167.569	248.630	113.154	171.560	233.755	161.109	228.151	93.680	175.368
España	1.174.713	776.879	983.612	379.404	520.823	1.216.116	806.942	1.028.446	330.825	514.904
Contratos de interinidad										
Andalucía										
Almería	2.794	2.270	2.965	1.322	1.783	965	743	890	278	378
Cádiz	4.423	4.863	6.700	2.859	3.158	2.452	2.505	3.317	1.056	1.262
Córdoba	1.905	1.997	2.649	1.546	1.857	860	820	881	415	606
Granada	2.625	2.492	3.722	1.727	1.850	1.662	1.881	2.530	764	695
Huelva	1.299	1.574	2.277	1.098	1.100	837	801	907	271	304
Jaén	1.823	1.952	3.818	1.881	1.788	1.062	952	1.212	423	494
Málaga	6.545	6.786	7.828	3.870	4.881	2.939	2.784	3.058	780	1.166
Sevilla	6.882	6.702	9.145	3.823	4.708	3.828	3.654	3.839	1.115	1.234
Total	28.296	28.636	39.104	18.126	21.125	14.605	14.140	16.634	5.102	6.139
España	216.324	203.274	274.095	129.163	191.520	103.132	88.687	97.727	28.412	41.527
Contratos temporales de minusválidos										
Andalucía										
Almería	6	8	15	3	12	16	23	26	17	32
Cádiz	10	11	22	10	23	17	26	65	30	40
Córdoba	5	9	15	3	4	11	13	41	9	31
Granada	21	20	28	14	12	27	36	65	25	52
Huelva	1	7	14	2	9	6	12	28	9	25
Jaén	9	7	12	11	7	10	17	38	14	17
Málaga	18	37	64	24	40	46	59	107	43	60
Sevilla	25	27	58	23	25	39	59	94	33	68
Total	95	126	228	90	132	172	245	464	180	325
España	640	817	1.550	706	1.109	1.245	1.406	3.105	1.560	2.637

IF*					Total	
Menos de 25 años	De 25 a 29 años	De 30 a 39 años	De 40 a 44 años	De 45 y más años		
34,98	47,28	52,05	54,54	48,71	142.219	Jaén
43,07	34,06	28,94	32,81	28,37	273.277	Málaga
44,17	49,43	50,61	55,32	46,77	471.956	Sevilla
45,20	46,27	47,12	51,25	44,31	1.823.668	Total
59,12	52,19	46,27	51,85	46,05	6.841.222	España
Contratos eventuales por circunstancias de la producción						
Andalucía						
108,39	86,39	92,51	113,21	110,33	106.740	Almería
99,66	110,15	118,87	127,38	82,99	248.588	Cádiz
90,94	105,63	122,15	128,79	90,71	236.561	Córdoba
102,37	95,14	106,74	124,56	141,98	211.488	Granada
103,27	113,40	109,25	120,07	86,29	72.616	Huelva
60,41	65,82	67,00	72,81	66,58	188.528	Jaén
116,35	116,40	119,14	142,02	125,02	331.637	Málaga
109,52	114,32	119,17	132,99	95,97	434.639	Sevilla
101,74	104,01	108,98	120,79	97,83	1.830.797	Total
96,60	96,27	95,64	114,68	101,15	7.732.664	España
Contratos de interinidad						
Andalucía						
289,53	305,52	333,15	475,54	471,69	14.388	Almería
180,38	194,13	201,99	270,74	250,24	32.595	Cádiz
221,51	243,54	300,68	372,53	306,44	13.536	Córdoba
157,94	132,48	147,11	226,05	266,19	19.948	Granada
155,20	196,50	251,05	405,17	361,84	10.468	Huelva
171,66	205,04	315,02	444,68	361,94	15.405	Jaén
222,69	243,75	255,98	496,15	418,61	40.637	Málaga
179,78	183,42	238,21	342,87	381,52	44.930	Sevilla
193,74	202,52	235,08	355,27	344,11	191.907	Total
209,75	229,20	280,47	454,61	461,19	1.373.861	España
Contratos temporales de minusválidos						
Andalucía						
37,50	34,78	57,69	17,65	37,50	158	Almería
58,82	42,31	33,85	33,33	57,50	254	Cádiz
45,45	69,23	36,59	33,33	12,90	141	Córdoba
77,78	55,56	43,08	56,00	23,08	300	Granada
16,67	58,33	50,00	22,22	36,00	113	Huelva
90,00	41,18	31,58	78,57	41,18	142	Jaén
39,13	62,71	59,81	55,81	66,67	498	Málaga
64,10	45,76	61,70	69,70	36,76	451	Sevilla
55,23	51,43	49,14	50,00	40,62	2.057	Total
51,41	58,11	49,92	45,26	42,06	14.775	España

CONTINÚA →

4. Mercado de trabajo

4.4.6. Número de contratos de trabajo registrados según tipo por sexo, grupo de edad y provincia. Año 2006

	Mujeres					Hombres				
	Menos de 25 años	De 25 a 29 años	De 30 a 39 años	De 40 a 44 años	De 45 y más años	Menos de 25 años	De 25 a 29 años	De 30 a 39 años	De 40 a 44 años	De 45 y más años
Contratos temporales de inserción										
Andalucía										
Almería	-	4	1	-	-	-	-	-	-	-
Cádiz	5	10	7	5	2	2	1	1	-	-
Córdoba	2	5	2	1	-	2	2	1	-	-
Granada	6	6	12	4	4	2	4	8	2	3
Huelva	1	1	-	-	1	-	-	1	1	-
Jaén	-	-	1	-	-	-	-	-	-	-
Málaga	1	3	2	-	-	2	1	-	-	-
Sevilla	8	9	11	1	3	-	7	6	2	-
Total	23	38	36	11	10	8	15	17	5	3
España	34	59	85	42	78	17	29	46	30	39
Contratos de relevo										
Andalucía										
Almería	8	18	19	5	3	13	19	22	1	5
Cádiz	10	22	23	1	5	25	72	89	20	29
Córdoba	7	18	17	5	10	21	51	48	11	13
Granada	6	16	18	3	5	28	36	34	7	8
Huelva	2	9	7	5	6	10	41	42	15	10
Jaén	6	12	7	1	1	9	25	35	10	4
Málaga	13	29	34	9	8	33	64	69	17	13
Sevilla	32	55	69	14	14	113	166	205	32	42
Total	84	179	194	43	52	252	474	544	113	124
España	1.237	2.428	3.011	974	1.228	4.011	5.904	7.233	1.858	2.322
Contratos de jubilación parcial										
Andalucía										
Almería	-	-	-	-	12	-	-	-	-	67
Cádiz	-	-	-	-	24	-	-	-	-	275
Córdoba	-	-	-	-	31	-	-	-	-	160
Granada	-	-	-	-	35	-	-	-	-	119
Huelva	-	-	-	-	13	-	-	-	-	138
Jaén	-	-	-	-	7	-	-	-	-	75
Málaga	-	-	-	-	56	-	-	-	-	223
Sevilla	-	-	-	-	83	-	-	-	-	412
Total	-	-	-	-	261	-	-	-	-	1.469
España	-	-	-	-	4.847	-	-	-	-	22.507
Contratos de jubilación especial a los 64 años										
Andalucía										
Almería	-	-	1	-	-	3	-	4	-	3
Cádiz	2	1	6	3	4	-	2	11	1	7
Córdoba	-	1	2	-	1	1	3	3	1	1

IF*					Total	
Menos de 25 años	De 25 a 29 años	De 30 a 39 años	De 40 a 44 años	De 45 y más años		
Contratos temporales de inserción						
Andalucía						
np	np	np	np	np	5	Almería
250,00	1.000,00	700,00	np	np	33	Cádiz
100,00	250,00	200,00	np	np	15	Córdoba
300,00	150,00	150,00	200,00	133,33	51	Granada
np	np	-	-	np	5	Huelva
np	np	np	np	np	1	Jaén
50,00	300,00	np	np	np	9	Málaga
np	128,57	183,33	50,00	np	47	Sevilla
287,50	253,33	211,76	220,00	333,33	166	Total
200,00	203,45	184,78	140,00	200,00	459	España
Contratos de relevo						
Andalucía						
61,54	94,74	86,36	500,00	60,00	113	Almería
40,00	30,56	25,84	5,00	17,24	296	Cádiz
33,33	35,29	35,42	45,45	76,92	201	Córdoba
21,43	44,44	52,94	42,86	62,50	161	Granada
20,00	21,95	16,67	33,33	60,00	147	Huelva
66,67	48,00	20,00	10,00	25,00	110	Jaén
39,39	45,31	49,28	52,94	61,54	289	Málaga
28,32	33,13	33,66	43,75	33,33	742	Sevilla
33,33	37,76	35,66	38,05	41,94	2.059	Total
30,84	41,12	41,63	52,42	52,89	30.206	España
Contratos de jubilación parcial						
Andalucía						
np	np	np	np	17,91	79	Almería
np	np	np	np	8,73	299	Cádiz
np	np	np	np	19,38	191	Córdoba
np	np	np	np	29,41	154	Granada
np	np	np	np	9,42	151	Huelva
np	np	np	np	9,33	82	Jaén
np	np	np	np	25,11	279	Málaga
np	np	np	np	20,15	495	Sevilla
np	np	np	np	17,77	1.730	Total
np	np	np	np	21,54	27.354	España
Contratos de jubilación especial a los 64 años						
Andalucía						
-	np	25,00	np	-	11	Almería
np	50,00	54,55	300,00	57,14	37	Cádiz
-	33,33	66,67	-	100,00	13	Córdoba

4. Mercado de trabajo

4.4.6. Número de contratos de trabajo registrados según tipo por sexo, grupo de edad y provincia. Año 2006

	Mujeres					Hombres				
	Menos de 25 años	De 25 a 29 años	De 30 a 39 años	De 40 a 44 años	De 45 y más años	Menos de 25 años	De 25 a 29 años	De 30 a 39 años	De 40 a 44 años	De 45 y más años
Granada	1	-	1	1	1	2	1	2	-	4
Huelva	-	1	2	1	3	1	2	1	4	2
Jaén	-	-	1	1	1	-	-	2	-	-
Málaga	-	1	2	2	2	1	-	1	-	1
Sevilla	1	1	7	2	3	-	4	8	1	3
Total	4	5	22	10	15	8	12	32	7	21
España	52	94	162	85	140	189	199	344	130	213
Contratos en prácticas										
Andalucía										
Almería	302	189	40	4	2	252	197	38	3	1
Cádiz	663	311	37	4	2	510	254	59	3	3
Córdoba	301	135	22	-	1	315	163	19	1	1
Granada	509	370	70	10	5	516	334	80	2	11
Huelva	117	99	15	3	-	167	124	31	-	-
Jaén	187	118	10	1	2	220	119	26	1	-
Málaga	693	344	58	2	3	517	403	67	2	2
Sevilla	1.063	772	117	7	6	1.010	980	168	4	2
Total	3.835	2.338	369	31	21	3.507	2.574	488	16	20
España	25.484	17.500	2.529	182	140	24.135	17.456	2.832	103	100
Contratos en formación										
Andalucía										
Almería	618	29	75	46	20	1.708	16	30	11	14
Cádiz	1.563	37	132	84	104	2.413	33	55	22	27
Córdoba	1.154	40	108	41	38	3.006	31	63	50	51
Granada	1.333	128	245	90	98	3.469	61	97	47	64
Huelva	313	27	99	41	52	849	34	72	29	48
Jaén	753	20	72	57	62	1.812	15	24	6	24
Málaga	1.670	45	134	73	91	3.136	19	27	7	18
Sevilla	2.111	50	125	67	62	4.262	33	47	28	65
Total	9.515	376	990	499	527	20.655	242	415	200	311
España	30.631	1.753	4.138	2.239	3.067	69.937	1.248	1.922	876	1.843
Otros contratos										
Andalucía										
Almería	16	10	9	4	6	23	22	61	5	12
Cádiz	73	92	206	124	141	200	204	418	132	383
Córdoba	194	230	517	294	635	306	253	441	189	514
Granada	135	151	200	85	182	93	142	244	44	111
Huelva	90	210	508	150	144	48	69	200	47	46
Jaén	534	491	1.181	769	1.416	1.055	662	1.467	669	1.565
Málaga	149	80	83	38	46	115	94	120	40	56
Sevilla	524	582	1.265	572	907	512	460	920	522	1.070
Total	1.715	1.846	3.969	2.036	3.477	2.352	1.906	3.871	1.648	3.757
España	9.874	13.239	19.516	8.186	12.510	8.980	9.116	15.899	6.732	15.211

FUENTE: INEM. Estadística de contratos registrados

*Índice de Feminización.

IF*					Total	
Menos de 25 años	De 25 a 29 años	De 30 a 39 años	De 40 a 44 años	De 45 y más años		
50,00	-	50,00	np	25,00	13	Granada
-	50,00	200,00	25,00	150,00	17	Huelva
np	np	50,00	np	np	5	Jaén
-	np	200,00	np	200,00	10	Málaga
np	25,00	87,50	200,00	100,00	30	Sevilla
50,00	41,67	68,75	142,86	71,43	136	Total
27,51	47,24	47,09	65,38	65,73	1.608	España
Contratos en prácticas						
						Andalucía
119,84	95,94	105,26	133,33	200,00	1.028	Almería
130,00	122,44	62,71	133,33	66,67	1.846	Cádiz
95,56	82,82	115,79	-	100,00	958	Córdoba
98,64	110,78	87,50	500,00	45,45	1.907	Granada
70,06	79,84	48,39	np	np	556	Huelva
85,00	99,16	38,46	100,00	np	684	Jaén
134,04	85,36	86,57	100,00	150,00	2.091	Málaga
105,25	78,78	69,64	175,00	300,00	4.129	Sevilla
109,35	90,83	75,61	193,75	105,00	13.199	Total
105,59	100,25	89,30	176,70	140,00	90.461	España
Contratos en formación						
						Andalucía
36,18	181,25	250,00	418,18	142,86	2.567	Almería
64,77	112,12	240,00	381,82	385,19	4.470	Cádiz
38,39	129,03	171,43	82,00	74,51	4.582	Córdoba
38,43	209,84	252,58	191,49	153,13	5.632	Granada
36,87	79,41	137,50	141,38	108,33	1.564	Huelva
41,56	133,33	300,00	950,00	258,33	2.845	Jaén
53,25	236,84	496,30	1.042,86	505,56	5.220	Málaga
49,53	151,52	265,96	239,29	95,38	6.850	Sevilla
46,07	155,37	238,55	249,50	169,45	33.730	Total
43,80	140,46	215,30	255,59	166,41	117.654	España
Otros contratos						
						Andalucía
69,57	45,45	14,75	80,00	50,00	168	Almería
36,50	45,10	49,28	93,94	36,81	1.973	Cádiz
63,40	90,91	117,23	155,56	123,54	3.573	Córdoba
145,16	106,34	81,97	193,18	163,96	1.387	Granada
187,50	304,35	254,00	319,15	313,04	1.512	Huelva
50,62	74,17	80,50	114,95	90,48	9.809	Jaén
129,57	85,11	69,17	95,00	82,14	821	Málaga
102,34	126,52	137,50	109,58	84,77	7.334	Sevilla
72,92	96,85	102,53	123,54	92,55	26.577	Total
109,96	145,23	122,75	121,60	82,24	119.263	España

4. Mercado de trabajo

4.4.7. Evolución de los accidentes en jornada de trabajo con baja según gravedad y sexo del trabajador accidentado en Andalucía. Años 2000-2005

	2000	2001	2002	2003	2004	2005
Leves						
Mujeres	21.269	23.813	24.208	25.080	25.596	26.094
Hombres	115.147	118.320	123.414	116.062	122.321	127.730
IF*	18,47	20,13	19,62	21,61	20,93	20,43
Graves						
Mujeres	320	308	309	255	297	243
Hombres	2.340	2.424	2.334	2.382	2.255	1.961
IF*	13,68	12,71	13,24	10,71	13,17	12,39
Mortales						
Mujeres	3	1	2	6	3	3
Hombres	135	157	150	146	147	140
IF*	2,22	0,64	1,33	4,11	2,04	2,14
Total						
Mujeres	21.592	24.122	24.519	25.341	25.896	26.340
Hombres	117.622	120.901	125.898	118.590	124.723	129.831
IF*	18,36	19,95	19,48	21,37	20,76	20,29

FUENTE: Ministerio de Trabajo y Asuntos Sociales

*Índice de Feminización.

4.4.8. Accidentes en jornada de trabajo con baja según sexo y grupo de edad del trabajador accidentado por gravedad en Andalucía. Años 2004-2005

	Leves	Graves	Mortales	Total
Año 2004				
Mujeres				
De 16 a 19 años	1.406	9	-	1.415
De 20 a 24 años	4.385	27	-	4.412
De 25 a 54 años	18.525	220	2	18.747
De 55 y más años	1.280	41	1	1.322
Total	25.596	297	3	25.896
Hombres				
De 16 a 19 años	8.051	106	1	8.158
De 20 a 24 años	20.946	249	14	21.209
De 25 a 54 años	86.833	1.660	110	88.603
De 55 y más años	6.491	240	22	6.753
Total	122.321	2.255	147	124.723
IF*				
De 16 a 19 años	17,46	8,49	-	17,34
De 20 a 24 años	20,93	10,84	-	20,80
De 25 a 54 años	21,33	13,25	1,82	21,16
De 55 y más años	19,72	17,08	4,55	19,58
Total	20,93	13,17	2,04	20,76
Año 2005				
Mujeres				
De 16 a 19 años	1.190	4	-	1.194
De 20 a 24 años	4.204	19	1	4.224
De 25 a 54 años	19.376	195	2	19.573
De 55 y más años	1.324	25	-	1.349
Total	26.094	243	3	26.340
Hombres				
De 16 a 19 años	7.938	64	2	8.004
De 20 a 24 años	21.397	200	15	21.612
De 25 a 54 años	91.627	1.497	96	93.220
De 55 y más años	6.768	200	27	6.995
Total	127.730	1.961	140	129.831
IF*				
De 16 a 19 años	14,99	6,25	-	14,92
De 20 a 24 años	19,65	9,50	7	19,54
De 25 a 54 años	21,15	13,03	2,08	21,00
De 55 y más años	19,56	12,50	-	19,29
Total	20,43	12,39	2,14	20,29

FUENTE: Ministerio de Trabajo y Asuntos Sociales

*Índice de Feminización.

4. Mercado de trabajo

4.4.9. Evolución del número de jornadas no trabajadas por accidentes en jornada de trabajo con baja, según sector de actividad y sexo por gravedad en Andalucía. Años 1999-2004

	1999				2000				2001			
	Leves	Graves	Mortales	Total	Leves	Graves	Mortales	Total	Leves	Graves	Mortales	Total
Agricultura												
Mujeres	66.360	2.334	-	68.694	55.005	2.329	-	57.334	68.152	3.719	-	71.871
Hombres	279.566	16.859	6	296.431	228.160	18.014	3	246.177	217.518	19.661	20	237.199
IF*	23,74	13,84	-	23,17	24,11	12,93	-	23,29	31,33	18,92	-	30,30
Industria												
Mujeres	46.923	1.661	-	48.584	47.592	1.896	-	49.488	43.817	1.524	-	45.341
Hombres	545.108	32.584	4	577.696	520.860	39.062	-	559.922	500.545	36.393	135	537.073
IF*	8,61	5,10	-	8,41	9,14	4,85	np	8,84	8,75	4,19	-	8,44
Construcción												
Mujeres	13.988	460	-	14.448	14.619	565	-	15.184	14.040	133	-	14.173
Hombres	735.267	43.697	2	778.966	771.395	57.279	8	828.682	852.465	62.748	163	915.376
IF*	1,90	1,05	-	1,85	1,90	0,99	-	1,83	1,65	0,21	-	1,55
Servicios												
Mujeres	317.993	12.796	2	330.791	377.360	17.258	-	394.618	417.623	14.241	-	431.864
Hombres	844.819	59.231	18	904.068	871.073	67.110	4	938.187	897.674	62.760	197	960.631
IF*	37,64	21,60	11,11	36,59	43,32	25,72	-	42,06	46,52	22,69	-	44,96

FUENTE: Ministerio de Trabajo y Asuntos Sociales

*Índice de Feminización.

2002				2003				2004				
Leves	Graves	Mortales	Total	Leves	Graves	Mortales	Total	Leves	Graves	Mortales	Total	
65.418	2.742	-	68.160	68.983	1.204	28	70.215	67.849	3.389	-	71.238	Agricultura
213.737	16.945	-	230.682	170.915	11.983	291	183.189	176.355	15.973	36	192.364	Mujeres
30,61	16,18	np	29,55	40,36	10,05	9,62	38,33	38,47	21,22	-	37,03	Hombres
												IF*
48.650	2.706	-	51.356	52.898	1.341	-	54.239	50.964	3.416	-	54.380	Industria
517.463	33.316	-	550.779	499.134	40.960	260	540.354	474.179	39.745	31	513.955	Mujeres
9,40	8,12	np	9,32	10,60	3,27	-	10,04	10,75	8,59	-	10,58	Hombres
												IF*
15.172	486	-	15.658	15.727	1.279	56	17.062	10.628	804	-	11.432	Construcción
936.062	65.595	21	1.001.678	886.716	79.094	652	966.462	864.527	98.412	48	962.987	Mujeres
1,62	0,74	-	1,56	1,77	1,62	8,59	1,77	1,23	0,82	-	1,19	Hombres
												IF*
417.409	14.348	-	431.757	423.342	11.640	30	435.012	402.360	15.207	3	417.570	Servicios
949.688	60.085	5	1.009.778	866.858	67.125	976	934.959	802.991	75.121	216	878.328	Mujeres
43,95	23,88	-	42,76	48,84	17,34	3,07	46,53	50,11	20,24	1,39	47,54	Hombres
												IF*

4. Mercado de trabajo

4.5. Salarios

4.5.1. Ganancia anual media según sexo y ocupación (grupos principales de la CNO-94) por grupo de edad de los trabajadores en Andalucía. Año 2002 (euros)

	Menos de 25 años	De 25 a 44 años	De 45 y más años	Total
Mujeres				
Dirección de las administraciones públicas y de empresas de diez o más asalariados	-	34.174,13	39.952,39	35.619,35
Profesiones asociadas a titulaciones de segundo y tercer ciclo universitario y afines	13.168,79	23.161,50	42.651,88	26.532,53
Profesiones asociadas a titulaciones de primer ciclo universitario y afines	13.862,00	23.432,79	24.359,88	23.251,13
Técnicos y profesionales de apoyo	10.186,99	17.541,90	22.487,51	18.014,45
Empleados de tipo administrativo	9.621,91	13.490,46	21.578,98	13.861,30
Trabajadores de los servicios de restauración y de servicios personales	7.646,02	11.874,58	15.810,96	12.387,49
Trabajadores de los servicios de protección y seguridad	-	13.246,21	-	12.754,73
Dependientes de comercio y asimilados	9.301,76	11.915,79	15.261,49	11.271,98
Trabajadores cualificados en la agricultura y la pesca	-	-	-	-
Trabajadores cualificados de la construcción, excepto los operarios de maquinaria	9.044,51	11.464,94	-	11.255,36
Trabajadores cualificados de las industrias extractivas, de la metalurgia, la construcción de maquinaria y asimilados	-	12.671,03	21.717,59	15.105,97
Trabajadores cualificados de industrias de artes gráficas, textil y de la confección, de la elaboración de alimentos y otros asimilados	10.103,03	10.058,80	15.062,14	10.982,71
Operadores de instalaciones industriales, de maquinaria fija; montadores y ensambladores	9.933,81	11.224,00	17.908,50	12.280,21
Conductores y operadores de maquinaria móvil	-	-	-	13.111,80
Trabajadores no cualificados en servicios (excepto transporte)	5.463,00	7.830,24	8.777,96	8.060,09
Peones de la agricultura, pesca, construcción, industrias manufactureras y transporte	9.861,20	10.702,66	14.158,51	10.746,96
Total	9.169,30	14.434,39	17.692,84	14.478,80
Hombres				
Dirección de las administraciones públicas y de empresas de diez o más asalariados	-	42.636,80	53.919,16	48.653,47
Profesiones asociadas a titulaciones de segundo y tercer ciclo universitario y afines	-	30.746,68	41.281,80	34.833,04
Profesiones asociadas a titulaciones de primer ciclo universitario y afines	17.799,20	26.928,92	30.270,27	27.631,97
Técnicos y profesionales de apoyo	13.087,94	23.370,35	31.285,39	25.887,96
Empleados de tipo administrativo	11.267,72	18.053,56	27.684,19	20.415,94
Trabajadores de los servicios de restauración y de servicios personales	9.616,92	13.917,86	17.762,77	14.437,83
Trabajadores de los servicios de protección y seguridad	11.773,69	16.682,36	17.394,58	16.432,22
Dependientes de comercio y asimilados	10.396,14	17.652,08	23.030,97	18.051,06
Trabajadores cualificados en la agricultura y la pesca	-	14.214,09	14.156,76	14.163,16
Trabajadores cualificados de la construcción, excepto los operarios de maquinaria	12.457,53	14.956,37	16.100,57	14.865,27
Trabajadores cualificados de las industrias extractivas, de la metalurgia, la construcción de maquinaria y asimilados	13.893,88	18.190,26	22.399,94	19.020,98
Trabajadores cualificados de industrias de artes gráficas, textil y de la confección, de la elaboración de alimentos y otros asimilados	10.629,43	14.009,12	18.016,65	14.694,16
Operadores de instalaciones industriales, de maquinaria fija; montadores y ensambladores	12.767,89	17.462,31	23.690,14	18.679,27
Conductores y operadores de maquinaria móvil	11.277,75	15.054,36	18.090,96	15.580,42
Trabajadores no cualificados en servicios (excepto transporte)	9.709,18	13.846,63	15.500,92	14.007,70
Peones de la agricultura, pesca, construcción, industrias manufactureras y transporte	11.388,56	12.925,72	14.443,15	12.678,94
Total	11.929,38	18.318,81	24.618,92	19.404,43
IG*				
Dirección de las administraciones públicas y de empresas de diez o más asalariados	np	80,15	74,10	73,21
Profesiones asociadas a titulaciones de segundo y tercer ciclo universitario y afines	np	75,33	103,32	76,17
Profesiones asociadas a titulaciones de primer ciclo universitario y afines	77,88	87,02	80,47	84,15
Técnicos y profesionales de apoyo	77,83	75,06	71,88	69,59
Empleados de tipo administrativo	85,39	74,72	77,95	67,89
Trabajadores de los servicios de restauración y de servicios personales	79,51	85,32	89,01	85,80
Trabajadores de los servicios de protección y seguridad	-	79,40	-	77,62
Dependientes de comercio y asimilados	89,47	67,50	66,27	62,44
Trabajadores cualificados en la agricultura y la pesca	np	-	-	-
Trabajadores cualificados de la construcción, excepto los operarios de maquinaria	72,60	76,66	-	75,72
Trabajadores cualificados de las industrias extractivas, de la metalurgia, la construcción de maquinaria y asimilados	-	69,66	96,95	79,42
Trabajadores cualificados de industrias de artes gráficas, textil y de la confección, de la elaboración de alimentos y otros asimilados	95,05	71,80	83,60	74,74
Operadores de instalaciones industriales, de maquinaria fija; montadores y ensambladores	77,80	64,28	75,59	65,74
Conductores y operadores de maquinaria móvil	-	-	-	84,16
Trabajadores no cualificados en servicios (excepto transporte)	56,27	56,55	56,63	57,54
Peones de la agricultura, pesca, construcción, industrias manufactureras y transporte	86,59	82,80	98,03	84,76
Total	76,86	78,80	71,87	74,62

FUENTE: INE. Encuesta de estructura salarial 2002

*Índice ganancial: 'ganancia anual media de las mujeres' * 100 / 'ganancia anual media de los hombres'.

4.5.2. Ganancia anual media según estudios realizados por sexo y tipo de contrato de los trabajadores en Andalucía. Año 2002 (euros)

	Mujeres			Hombres			IG*		
	Duración indefinida	Duración determinada	Total	Duración indefinida	Duración determinada	Total	Duración indefinida	Duración determinada	Total
Sin estudios	12.858,23	-	11.049,50	19.003,52	12.781,49	15.977,80	67,66	-	69,16
Educación primaria completa	11.480,80	7.502,09	9.995,34	19.564,65	13.593,06	16.565,32	58,68	55,19	60,34
Primera parte de estudios secundarios	12.087,04	7.978,34	10.417,63	17.902,01	13.462,35	16.073,13	67,52	59,26	64,81
Segunda parte de estudios secundarios	17.471,83	9.240,73	15.309,43	24.762,52	14.156,96	22.892,21	70,56	65,27	66,88
Fomación profesional de grado medio o equivalente	14.692,66	9.202,43	13.817,64	20.513,00	14.403,60	18.866,37	71,63	63,89	73,24
Fomación profesional de grado superior o equivalente	16.449,37	9.702,56	14.543,05	23.561,76	13.550,07	21.235,61	69,81	71,61	68,48
Diplomados universitarios	22.706,46	15.089,23	20.851,52	29.212,34	19.774,77	27.270,57	77,73	76,31	76,46
Licenciados universitarios y doctores	28.029,57	16.644,81	23.763,69	38.561,81	19.163,60	33.799,08	72,69	86,86	70,31
Total	16.542,97	10.053,06	14.478,80	22.592,91	14.086,17	19.404,43	73,22	71,37	74,62

FUENTE: INE. Encuesta de estructura salarial 2002

*Índice ganancial: 'ganancia anual media de las mujeres' * 100 / 'ganancia anual media de los hombres'.

4.5.3. Ganancia anual media según rama de actividad (secciones CNAE-93) por sexo y tipo de jornada de los trabajadores en Andalucía. Año 2002 (euros)

	Mujeres			Hombres			IG*		
	Tiempo completo	Tiempo parcial	Total	Tiempo completo	Tiempo parcial	Total	Tiempo completo	Tiempo parcial	Total
Industrias extractivas	26.313,39	-	25.663,40	20.160,02	-	19.715,28	130,52	np	130,17
Industria manufacturera	15.069,56	5.618,13	13.641,93	20.624,24	6.287,48	20.347,53	73,07	89,35	67,04
Producción y distribución de energía eléctrica, gas y agua	24.152,24	-	22.976,98	30.122,94	-	30.035,34	80,18	np	76,50
Construcción	15.987,15	5.343,06	13.388,45	15.410,59	15.708,04	15.416,70	103,74	34,01	86,84
Comercio, reparación de vehículos a motor, motocicletas y ciclomotores y artículos personales y de uso doméstico	12.990,46	8.983,59	11.580,99	18.024,61	15.093,85	17.824,82	72,07	59,52	64,97
Hostelería	13.453,56	6.141,68	11.386,70	16.294,41	5.091,31	14.763,59	82,57	120,63	77,13
Transporte, almacenamiento y comunicaciones	19.434,03	6.618,20	17.366,19	21.170,20	8.361,68	20.880,68	91,80	79,15	83,17
Intermediación financiera	26.512,17	8.424,43	26.059,68	36.805,98	-	36.544,46	72,03	np	71,31
Actividades inmobiliarias y de alquiler, servicios empresariales	14.079,71	4.487,66	8.980,91	19.100,52	10.052,05	18.453,63	73,71	44,64	48,67
Educación	19.371,13	9.343,46	17.038,12	21.712,38	8.949,33	18.866,84	89,22	104,40	90,31
Actividades sanitarias y veterinarias, servicios sociales	20.252,12	7.101,13	19.581,70	27.248,36	10.680,82	26.957,41	74,32	66,48	72,64
Otras actividades sociales y de servicios prestados a la comunidad; servicios personales	17.093,63	6.652,22	14.034,41	20.310,82	7.856,65	19.265,91	84,16	84,67	72,85
Total	17.270,83	6.479,70	14.478,80	19.837,96	10.545,66	19.404,43	87,06	61,44	74,62

FUENTE: INE. Encuesta de estructura salarial 2002

*Índice ganancial: 'ganancia anual media de las mujeres' * 100 / 'ganancia anual media de los hombres'.

4. Mercado de trabajo

4.5.4. Asalariados, percepciones salariales y salarios según sexo por provincia. Años 2004-2005

	Andalucía	Almería	Cádiz	Córdoba	Granada	Huelva	Jaén	Málaga	Sevilla	España
Año 2004										
Mujeres										
Asalariadas	1.242.586	98.227	165.777	128.279	135.981	81.888	99.380	232.059	300.995	7.210.025
Número de percepciones salariales	1.739.620	133.589	222.141	191.136	180.855	116.281	149.070	308.638	436.443	9.517.233
Salarios (miles de euros)	12.109.744	947.344	1.628.412	1.133.697	1.401.239	680.758	828.840	2.464.941	3.024.514	89.573.752
Salario medio anual (euros)	9.746	9.644	9.823	8.838	10.305	8.313	8.340	10.622	10.048	12.424
Percepciones por persona	1,40	1,36	1,34	1,49	1,33	1,42	1,50	1,33	1,45	1,32
Asalariadas (porcentaje)	100,00	7,91	13,34	10,32	10,94	6,59	8,00	18,68	24,22	
Salarios (porcentaje)	100,00	7,82	13,45	9,36	11,57	5,62	6,84	20,36	24,98	
Hombres										
Asalariados	1.841.746	145.744	289.128	180.291	187.608	119.463	150.091	329.558	439.863	10.110.739
Número de percepciones salariales	2.725.784	221.531	419.236	268.634	260.775	181.584	244.648	461.381	664.193	13.851.712
Salarios (miles de euros)	27.302.164	1.939.016	4.450.075	2.504.086	2.827.067	1.662.116	1.911.352	5.154.478	6.853.975	181.633.275
Salario medio anual (euros)	14.824	13.304	15.391	13.889	15.069	13.913	12.735	15.641	15.582	17.964
Percepciones por persona	1,48	1,52	1,45	1,49	1,39	1,52	1,63	1,40	1,51	1,37
Asalariados (porcentaje)	100,00	7,91	15,70	9,79	10,19	6,49	8,15	17,89	23,88	
Salarios (porcentaje)	100,00	7,10	16,30	9,17	10,35	6,09	7,00	18,88	25,10	
Año 2005										
Mujeres										
Asalariadas	1.322.607	112.019	175.466	132.988	144.029	87.386	101.968	251.159	317.592	7.660.844
Número de percepciones salariales	1.851.650	150.105	236.879	198.152	191.559	124.962	152.952	336.553	457.332	10.265.531
Salarios (miles de euros)	13.367.221	1.072.992	1.787.069	1.230.285	1.539.189	755.954	887.397	2.757.611	3.336.724	98.061.405
Salario medio anual (euros)	10.107	9.579	10.185	9.251	10.687	8.651	8.703	10.980	10.506	12.800
Percepciones por persona	1,40	1,34	1,35	1,49	1,33	1,43	1,50	1,34	1,44	1,34
Asalariadas (porcentaje)	100,00	8,47	13,27	10,05	10,89	6,61	7,71	18,99	24,01	
Salarios (porcentaje)	100,00	8,03	13,37	9,20	11,51	5,66	6,64	20,63	24,96	
Hombres										
Asalariados	1.948.823	175.106	298.584	186.653	198.899	126.683	154.163	352.795	455.940	10.699.026
Número de percepciones salariales	2.864.770	255.655	435.933	281.846	278.459	191.291	251.286	493.913	683.910	14.657.666
Salarios (miles de euros)	29.756.218	2.195.266	4.767.451	2.703.815	3.105.092	1.796.972	2.054.032	5.666.004	7.467.585	196.018.041
Salario medio anual (euros)	15.269	12.537	15.967	14.486	15.611	14.185	13.324	16.060	16.378	18.321
Percepciones por persona	1,47	1,46	1,46	1,51	1,40	1,51	1,63	1,40	1,50	1,37
Asalariados (porcentaje)	100,00	8,99	15,32	9,58	10,21	6,50	7,91	18,10	23,40	
Salarios (porcentaje)	100,00	7,38	16,02	9,09	10,44	6,04	6,90	19,04	25,10	

FUENTE: Agencia Estatal de la Administración Tributaria. Mercado de trabajo y pensiones en las fuentes tributarias. WEB

4.5.5.G. Índice salarial^a según tramo^b de salario en Andalucía. Años 2000 y 2005

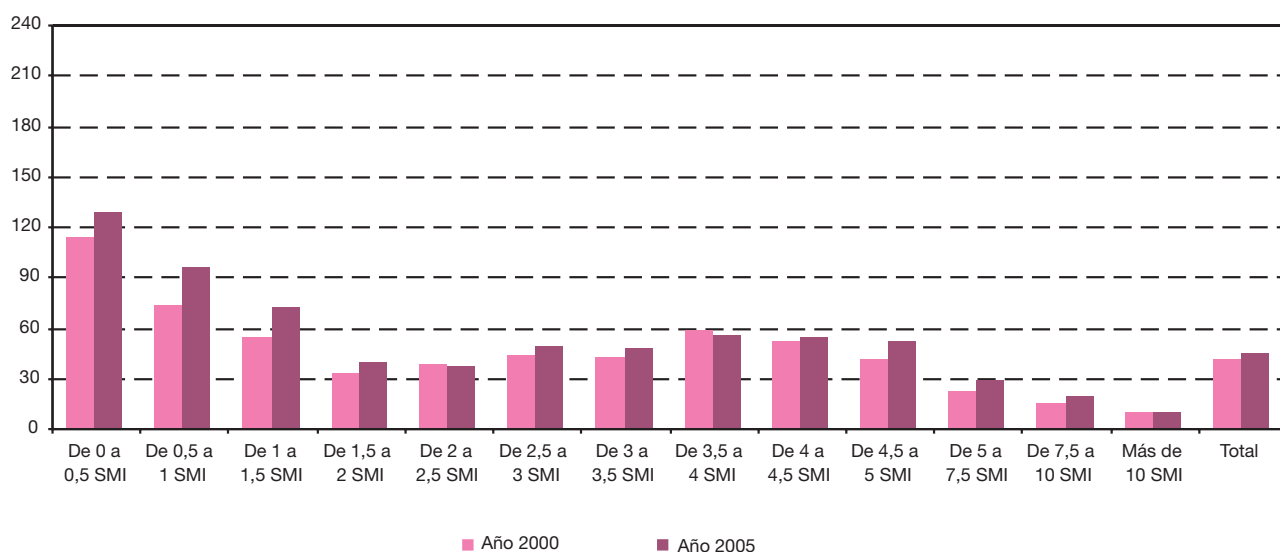

FUENTE: Agencia Estatal de la Administración Tributaria. Mercado de trabajo y pensiones en las fuentes tributarias. WEB

^aÍndice salarial: 'volumen de salario de las mujeres' *100 / 'volumen de salario de los hombres'.

^bLos tramos de salario se especifican en términos de múltiplos del Salario Mínimo Interprofesional (SMI). El SMI del año 2000 ascendió a 5.947,00 euros anuales y el de 2005 a 7.182,00 euros anuales.

4.5.6. Asalariados, percepciones salariales y salarios según sexo y tramo* de salario en Andalucía. Años 2004-2005

	Asalariados	Nº de percepciones salariales	Salario (miles de euros)	Salario medio anual (euros)	Percepciones por persona
Año 2004					
Mujeres					
De 0 a 0,5 SMI	438.274	657.411	589.456	1.345	1,50
De 0,5 a 1 SMI	191.807	316.482	942.904	4.916	1,65
De 1 a 1,5 SMI	149.318	215.018	1.234.502	8.268	1,44
De 1,5 a 2 SMI	128.242	164.150	1.485.567	11.584	1,28
De 2 a 2,5 SMI	89.054	105.974	1.327.114	14.902	1,19
De 2,5 a 3 SMI	62.206	72.159	1.132.813	18.211	1,16
De 3 a 3,5 SMI	47.234	53.847	1.024.905	21.698	1,14
De 3,5 a 4 SMI	37.497	41.997	936.354	24.971	1,12
De 4 a 4,5 SMI	34.735	37.861	974.183	28.046	1,09
De 4,5 a 5 SMI	27.389	30.128	865.332	31.594	1,10
De 5 a 7,5 SMI	30.311	34.858	1.174.635	38.753	1,15
De 7,5 a 10 SMI	4.999	5.949	281.235	56.258	1,19
Más de 10 SMI	1.520	2.052	140.744	92.595	1,35
Total	1.242.586	1.739.620	12.109.744	9.746	1,40

CONTINÚA →

4. Mercado de trabajo

4.5.6. Asalariados, percepciones salariales y salarios según sexo y tramo* de salario en Andalucía. Años 2004-2005

	Asalariados	Nº de percepciones salariales	Salario (miles de euros)	Salario medio anual (euros)	Percepciones por persona
Hombres					
De 0 a 0,5 SMI	300.733	454.107	432.787	1.439	1,51
De 0,5 a 1 SMI	198.860	379.823	990.871	4.983	1,91
De 1 a 1,5 SMI	211.573	382.947	1.769.176	8.362	1,81
De 1,5 a 2 SMI	302.953	466.548	3.569.943	11.784	1,54
De 2 a 2,5 SMI	269.452	358.371	3.978.563	14.765	1,33
De 2,5 a 3 SMI	132.417	164.197	2.404.767	18.161	1,24
De 3 a 3,5 SMI	98.806	125.484	2.137.838	21.637	1,27
De 3,5 a 4 SMI	76.479	92.540	1.902.869	24.881	1,21
De 4 a 4,5 SMI	60.304	70.556	1.699.633	28.184	1,17
De 4,5 a 5 SMI	49.631	57.076	1.566.576	31.564	1,15
De 5 a 7,5 SMI	99.995	116.994	3.949.030	39.492	1,17
De 7,5 a 10 SMI	26.195	31.696	1.484.165	56.658	1,21
Más de 10 SMI	14.348	17.792	1.415.944	98.686	1,24
Total	1.841.746	2.725.784	27.302.164	14.824	1,48
Año 2005					
Mujeres					
De 0 a 0,5 SMI	471.419	707.129	665.681	1.412	1,50
De 0,5 a 1 SMI	208.901	342.598	1.109.309	5.310	1,64
De 1 a 1,5 SMI	166.981	240.453	1.489.091	8.918	1,44
De 1,5 a 2 SMI	135.944	172.649	1.692.325	12.449	1,27
De 2 a 2,5 SMI	95.282	111.480	1.526.248	16.018	1,17
De 2,5 a 3 SMI	64.012	72.974	1.256.524	19.630	1,14
De 3 a 3,5 SMI	48.816	54.674	1.137.120	23.294	1,12
De 3,5 a 4 SMI	42.379	46.193	1.145.478	27.029	1,09
De 4 a 4,5 SMI	31.318	34.450	953.942	30.460	1,10
De 4,5 a 5 SMI	24.487	26.691	828.420	33.831	1,09
De 5 a 7,5 SMI	26.966	30.741	1.134.626	42.076	1,14
De 7,5 a 10 SMI	4.693	5.491	284.563	60.638	1,17
Más de 10 SMI	1.410	1.706	143.894	102.053	1,21
Total	1.322.607	1.851.650	13.367.221	10.107	1,40
Hombres					
De 0 a 0,5 SMI	340.582	504.061	521.254	1.530	1,48
De 0,5 a 1 SMI	216.233	406.518	1.161.922	5.373	1,88
De 1 a 1,5 SMI	232.301	418.142	2.096.622	9.025	1,80
De 1,5 a 2 SMI	342.616	524.202	4.351.419	12.701	1,53
De 2 a 2,5 SMI	266.711	352.059	4.235.899	15.882	1,32
De 2,5 a 3 SMI	132.805	164.678	2.602.185	19.594	1,24
De 3 a 3,5 SMI	102.907	128.634	2.397.811	23.301	1,25
De 3,5 a 4 SMI	77.251	91.929	2.076.224	26.876	1,19
De 4 a 4,5 SMI	58.737	68.722	1.789.268	30.462	1,17
De 4,5 a 5 SMI	47.788	54.956	1.624.240	33.989	1,15
De 5 a 7,5 SMI	93.224	109.072	3.975.174	42.641	1,17
De 7,5 a 10 SMI	24.502	28.912	1.497.870	61.133	1,18
Más de 10 SMI	13.166	16.326	1.426.330	108.334	1,24
Total	1.948.823	2.864.770	29.756.218	15.269	1,47

FUENTE: Agencia Estatal de la Administración Tributaria. Mercado de trabajo y pensiones en las fuentes tributarias. WEB

*Los tramos de salario se especifican en términos de múltiplos del Salario Mínimo Interprofesional (SMI). El SMI de 2004 ascendió a 6.659,10 euros anuales y el de 2005 a 7.182,00 euros anuales.