

# Coello en la Real Academia de la Historia: Documentación y Cartografía

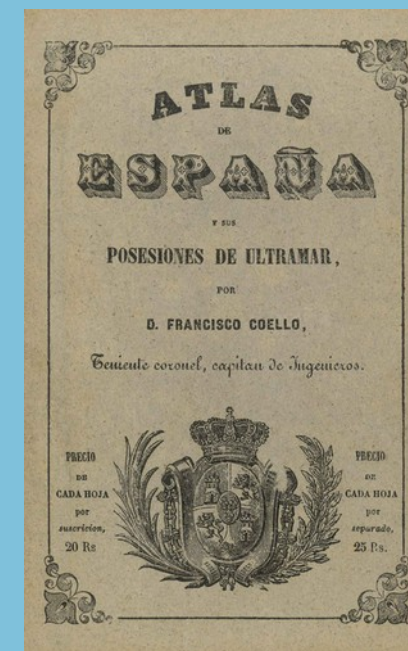

**Carmen Manso Porto**  
**Dra. en Historia del Arte**

**Ciclo de Conferencias con motivo de bicentenario de Francisco Coello (1822-2022), Museo Casa de la Ciencia-CSIC. Salón de actos. Avda. de María Luisa s/n, Pabellón de Perú, Sevilla, 14 de diciembre de 2022**



# **SUMARIO**

**-Biografía de Coello**

**-El Atlas de España y sus posesiones de Ultramar**

**-Los mapas de Coello de la Biblioteca Digital de la Real Academia de la Historia**

**-Coello en la Real Academia de la Historia y en la Sociedad Geográfica de Madrid**

LA NUEVA CARTOGRAFÍA  
EN ESPAÑA

DEL SIGLO XVIII AL XX



Catálogo sobre la exposición: La nueva cartografía en España del siglo XVIII al XX. 1998

- 319 El catastro del I.G.N. en los de 1825 a 1845 por Salvador Ruiz Capiscó y Manuel Alcaraz...
- TERRITORIO**
- 357 Francisco de Coello y las Escuelas del Estado por José Luis Gómez Ordóñez.
- 365 Figuras de términos municipales de Jerez en el catastro de Ensenada, por M.<sup>a</sup> Elena López...
- 501 Los caminos; de la Andalucía del Occidente y Levante Mediterráneo, por José María Álvarez Lucas.
- 513 Cartografía y construcción de carreteras en Jerez en el siglo XIX, por Enrique Román Gómez-Arboleya.
- 519 Cartografía y Memorias de Montes Palmarenses a finales del siglo XIX, por Juan Antonio Pérez Coslens.
- PLANIMETRÍA URBANA**
- 533 Los planos de Huelva, Quesada y Córdoba. Diccionario Geográfico-Estadístico-Atlas de España y sus posesiones de ultramar por Rafael A. Casuso Quesada.
- 553 El plano de Madrid de 1848, destinado al "Oficial de la Villa", por Alfonso Mesa Padilla.
- 563 La planimetría urbana como instrumento de transformación de la ciudad en el siglo XIX. Incidencia de los planos geométricos de planificación en España, por Ricardo Aragón Cortés.
- 591 La cartografía de Coello. Legado insuperable para poder interpretar la evolución y desarrollo de las ciudades, por Miguel Ángel Hernández Ordóñez.
- CIENCIAS AUXILIARES**
- 601 El atlas de Francisco Coello en el contexto del grabado de reproducción y la cartografía del siglo XIX, por Carmen Guerrero Hidalgo.
- 637 Evolución histórica de la instrumentación cartográfica, por José Luis de la Cruz González y Luis Mesa Martínez y Ana María Cortés.
- 647 Los trabajos cartográficos de Jerez en el siglo XIX ante la crítica mundial de Antonio de Villaverde por Aurelio Villalobos Rosales.

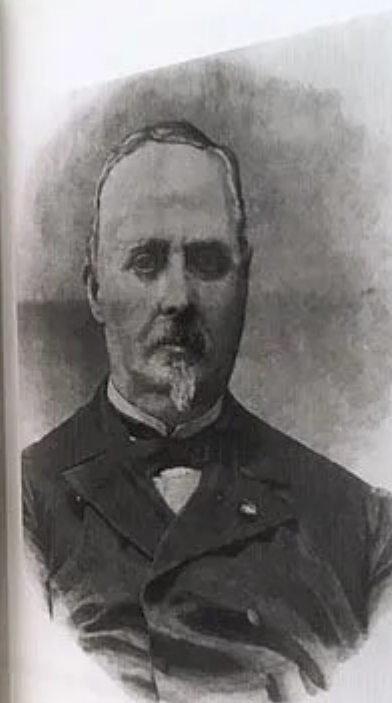

Francisco Coello de Prampel y Quesada (1822-1898).

todocoleccion

Boletín del Instituto de Estudios Giennenses.  
1998

Francisco Coello, su vida y obra, 1822-1898: primer centenario

José Martín López

Ministerio de Fomento, Centro Nacional de Información Geográfica, 1999

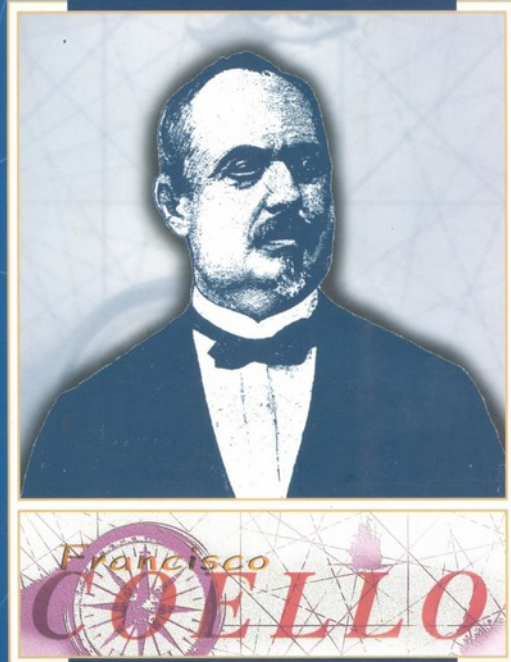

*Su Vida y Obra*  
1822 • 1898



<https://dbe.rah.es/biografias/14844/francisco-coello-de-portugal-y-quesada>

# Partida de Nacimiento de Francisco Coello de Portugal y Quesada 26 de abril de 1822

564

En la Ciudad de Talca veinte y siete dias del mes de Abril del año de mil ochocientos veinte y dos: Yo el Lic. D. Manuel Ruano, y Baño, cura del Sagrario de esta Sta. Yglesia Cathedral, Bautixé solemnemente un niño, hijo legitimo de D. Diego Coello de Portugal, natural de la villa de Mancha Real, y de D.ª Maria Josefa de Quesada, su muger, natural de Santiago de Chile, en la America del Sur, vecinos a esta Sta. Yglesia; nieto paterno de D. Francisco Coello de Portugal, y de D.ª Josefa Garcia del Castillo, naturales de esta Ciudad; materno de D. Francisco de Quesada y Silbo natural de esta Dha. Ciudad, y de D.ª Juana de Dios Vial, de Santelices, natural del expresado Santiago. Se puse por nombres Francisco, Narciso, Cleto, Juan de la Cruz, José de los Dolores: nació a las seis de la tarde del dia de ayer: fue con sus padrinos, nombrados por los padres, los referidos Abuelos maternos, y se advierten las obligaciones que habian contraido, doy fé.

Lic. D. Manuel Ruano,  
y Baño

Fe de bautismo. Reproducción del acta.

Francisco,  
Narciso,  
Cleto, Juan  
de la Cruz,  
José de los  
Dolores



**San Isidoro (c.556-636), que fue el vigésimo cuarto arzobispo de Sevilla entre los años 600 y 636**

**Bartolomé Esteban Murillo, Sacristía mayor de la Catedral de Sevilla.**

# **Etimologías de Isidoro de Sevilla. Mapamundi**

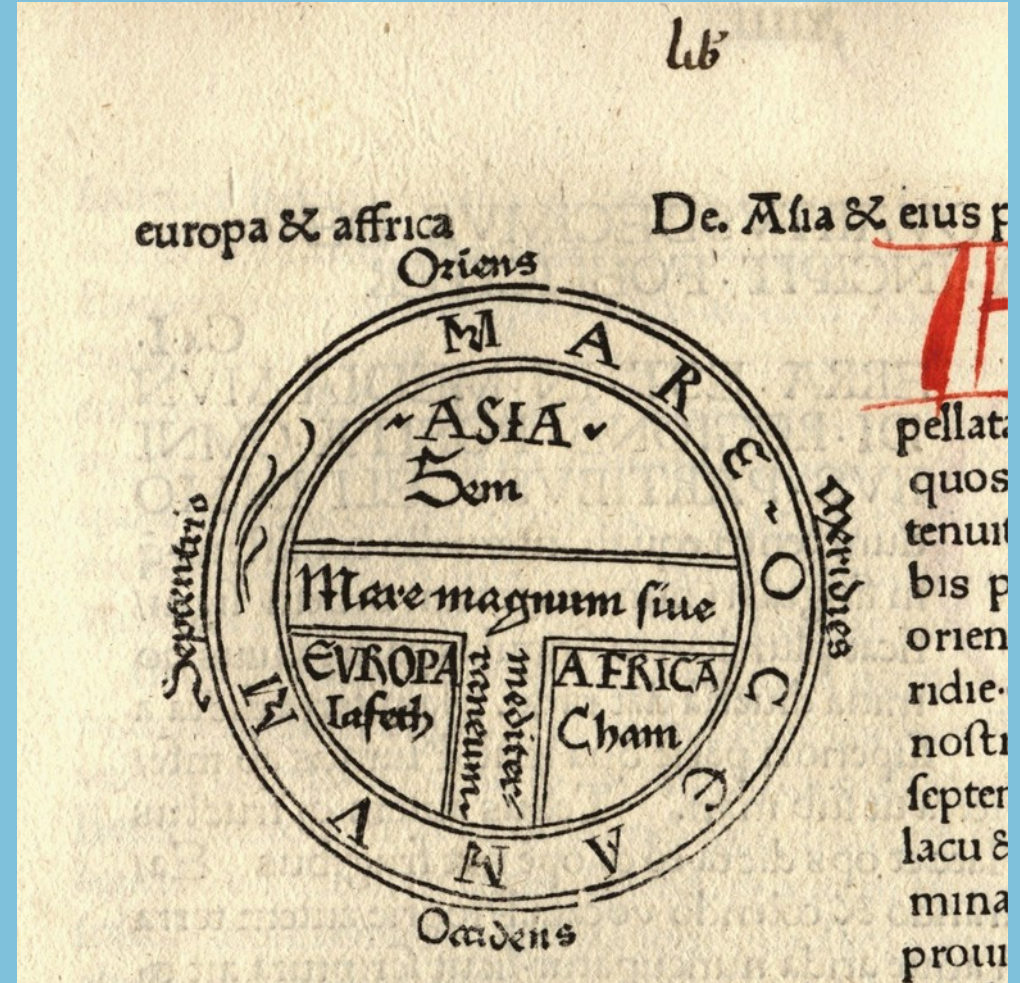

# Vista de la ciudad de Jaén a mediados del siglo XIX

Fotografía de Ch. Clifford. Biblioteca Nacional de España

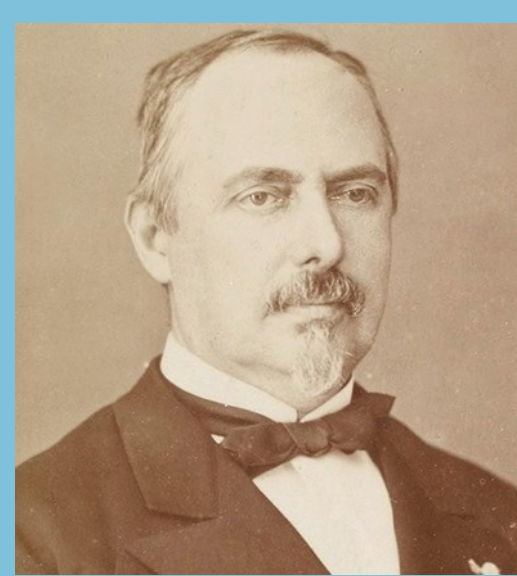

Francisco Coello



Diego Coello, hermano







**Colegio de los Padres Escolapios de Getafe  
(Madrid)**



VISTA DE LA ACADEMIA DE INGENIEROS, TOMADA DESDE LA PLAZUELA DE SANTIAGO.—GUADALAJARA.

**Vista de la Academia de Ingenieros, tomada desde la plazuela de Santiago.—El Museo Universal 1864**

# GUADALAJARA.

*Sus contornos hasta la distancia de dos mil varas*

para apreciar los trabajos del SITIO y las maniobras de la BATALLA

OBJETOS DEL SIMULACRO DE INSTRUCCION DE INGENIEROS

EN 1844.

- |                             |                                     |
|-----------------------------|-------------------------------------|
| A. Batería de Toluca.       | G. Batería de San-Gerónimo.         |
| B. Batería de San-Juan.     | H. Batería de San-Clemente.         |
| C. Batería de San-Fernando. | I. Batería de San-José.             |
| D. Batería de San-Basilio.  | J. Puesto de artillería.            |
| E. Batería de San-Miguel.   | K. Puesto de cañones.               |
| F. Batería de San-Carlos.   | L. Puesto de artillería de reserva. |
- Posiciones más notables de las tropas
- |               |               |               |               |
|---------------|---------------|---------------|---------------|
| de infantería | de caballería | de artillería | de ingenieros |
| ■             | □             | ●             | ○             |



Litografía de Ingenieros.  
Diciembre de 1844



Maniobras de la Academia del Cuerpo de Ingenieros de Guadalajara 1844

Real Academia de la Historia. Biblioteca Digital

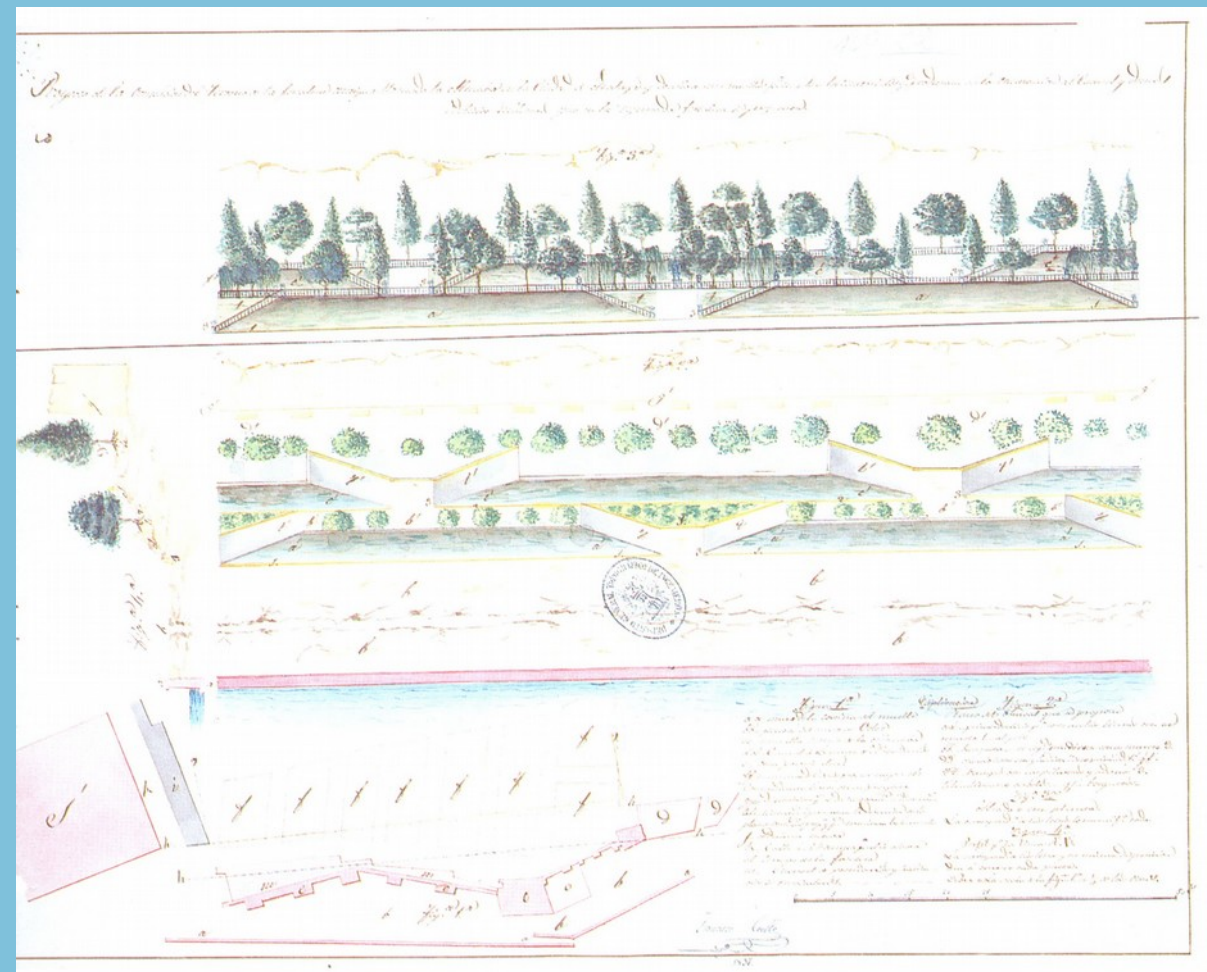
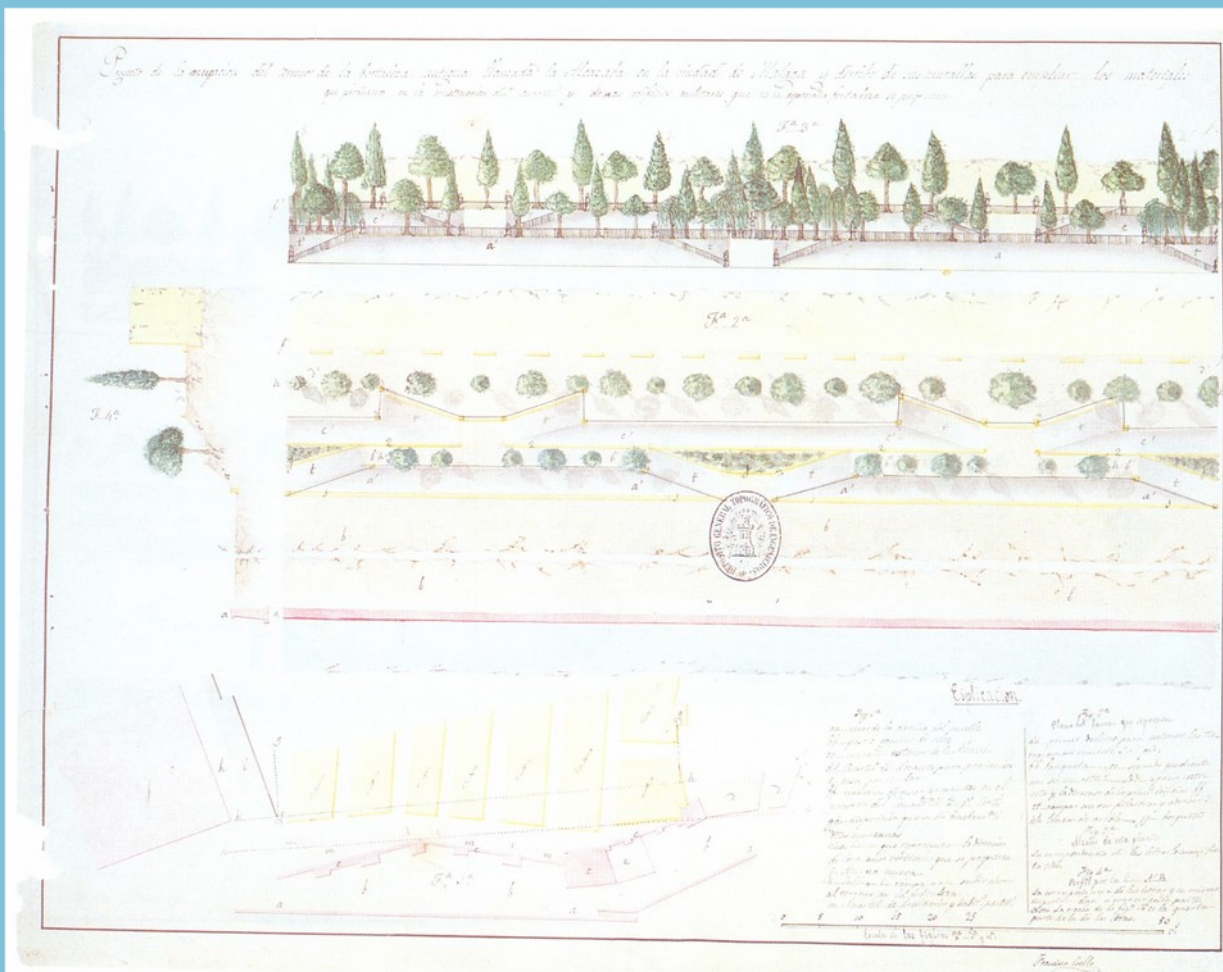

1837. Dibujos de Coello. Proyecto del paseo de las murallas de la Alcazaba de Málaga Servicio Histórico Militar (3025-MA-G-4/15 y 16)



**CASTELLON DE LA PLANA**

Plan de la ciudad de Castellón de la Plana, con sus calles, plazas, y edificios principales. Se muestra el sistema de fortificación y el emplazamiento de la ciudad en la ribera del río Segura.

- SISTEMA DE FUENTES CONVENCIONALES**
- 1. Fuente de San Juan
  - 2. Fuente de San Pedro
  - 3. Fuente de San Pablo
  - 4. Fuente de San Antonio
  - 5. Fuente de San Francisco
  - 6. Fuente de San Carlos
  - 7. Fuente de San Mateo
  - 8. Fuente de San Marcos
  - 9. Fuente de San Esteban
  - 10. Fuente de San Agustín
  - 11. Fuente de San Jerónimo
  - 12. Fuente de San Primitivo
  - 13. Fuente de San Sebastián
  - 14. Fuente de San Valero
  - 15. Fuente de San Vicente
  - 16. Fuente de San Juan Bautista
  - 17. Fuente de San Juan Evangelista
  - 18. Fuente de San Juan Apóstol
  - 19. Fuente de San Juan Bautista
  - 20. Fuente de San Juan Evangelista



# CASTELLON DE LA PLANA

Plan de la ciudad de Castellón de la Plana, con sus calles, plazas, y edificios principales. Se muestra el sistema de fortificación y el emplazamiento de la ciudad en la ribera del río Segura.

Tercer Conde de España de los Borbones  
**D. FRANCISCO CERVELLO**  
 ASESORADO POR FRANCISCO MARQUEZ  
 Autor de los mapas de España y Ultramar



- NOTAS DE LOS SIGNOS CONVENCIONALES**
- Este sistema de signos convencionales se ha adoptado para facilitar la lectura de los mapas y para que los viajeros puedan reconocer fácilmente los lugares que visitan. Los signos se refieren a las fortificaciones, edificios, y otros puntos de interés que se encuentran en la ciudad y en sus alrededores.

**FUENTES DE CASTELLON DE LA PLANA**

Plan de las fuentes de la ciudad de Castellón de la Plana, con sus nombres y emplazamientos. Se muestra la distribución de las fuentes en la ciudad y en sus alrededores.

**ESTADÍSTICA DE LA CIUDAD DE CASTELLON DE LA PLANA**

Categoría	1857	1862	1867	1872	1877	1882	1887	1892	1897	1902
Población	10.000	11.000	12.000	13.000	14.000	15.000	16.000	17.000	18.000	19.000
Varones	5.000	5.500	6.000	6.500	7.000	7.500	8.000	8.500	9.000	9.500
Mujeres	5.000	5.500	6.000	6.500	7.000	7.500	8.000	8.500	9.000	9.500
Edad	10.000	11.000	12.000	13.000	14.000	15.000	16.000	17.000	18.000	19.000

**ESTADÍSTICA DE LA PROVINCIA DE CASTELLON**

Municipio	1857	1862	1867	1872	1877	1882	1887	1892	1897	1902
Castellón de la Plana	10.000	11.000	12.000	13.000	14.000	15.000	16.000	17.000	18.000	19.000
Alcaniz	5.000	5.500	6.000	6.500	7.000	7.500	8.000	8.500	9.000	9.500
Benicarló	4.000	4.500	5.000	5.500	6.000	6.500	7.000	7.500	8.000	8.500
Castellón de la Plana	10.000	11.000	12.000	13.000	14.000	15.000	16.000	17.000	18.000	19.000

**ESTADÍSTICA DE LA PROVINCIA DE CASTELLON (Continuación)**

Municipio	1857	1862	1867	1872	1877	1882	1887	1892	1897	1902
Castellón de la Plana	10.000	11.000	12.000	13.000	14.000	15.000	16.000	17.000	18.000	19.000
Alcaniz	5.000	5.500	6.000	6.500	7.000	7.500	8.000	8.500	9.000	9.500
Benicarló	4.000	4.500	5.000	5.500	6.000	6.500	7.000	7.500	8.000	8.500
Castellón de la Plana	10.000	11.000	12.000	13.000	14.000	15.000	16.000	17.000	18.000	19.000



**NOTAS DE LOS SIGNOS CONVENCIONALES**

Este sistema de signos convencionales se ha adoptado para facilitar la lectura de los mapas y para que los viajeros puedan reconocer fácilmente los lugares que visitan. Los signos se refieren a las fortificaciones, edificios, y otros puntos de interés que se encuentran en la ciudad y en sus alrededores.

**ESTADÍSTICA DE LA PROVINCIA DE CASTELLON**

Este sistema de signos convencionales se ha adoptado para facilitar la lectura de los mapas y para que los viajeros puedan reconocer fácilmente los lugares que visitan. Los signos se refieren a las fortificaciones, edificios, y otros puntos de interés que se encuentran en la ciudad y en sus alrededores.

**ESTADÍSTICA DE LA PROVINCIA DE CASTELLON (Continuación)**

Este sistema de signos convencionales se ha adoptado para facilitar la lectura de los mapas y para que los viajeros puedan reconocer fácilmente los lugares que visitan. Los signos se refieren a las fortificaciones, edificios, y otros puntos de interés que se encuentran en la ciudad y en sus alrededores.



María Cristina de Borbón Dos Sicilias. Palermo (Italia), 27.IV.1806 – Sainte-Adresse (Francia), 22.VIII.1878. Reina gobernadora de España.

Isabel II. Madrid, 10.X.1830 – París (Francia), 9.IV.1904. Reina de España.



Francisco Coello

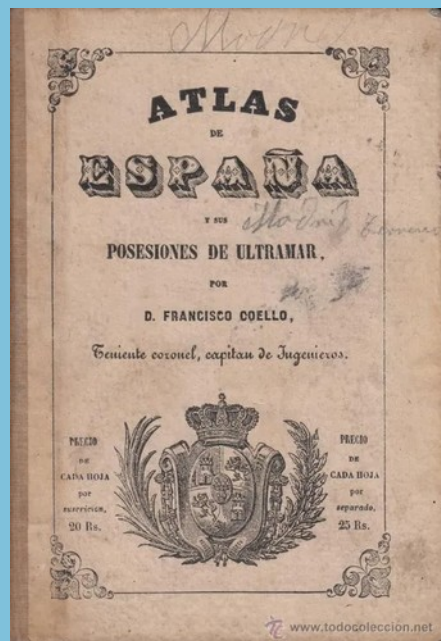
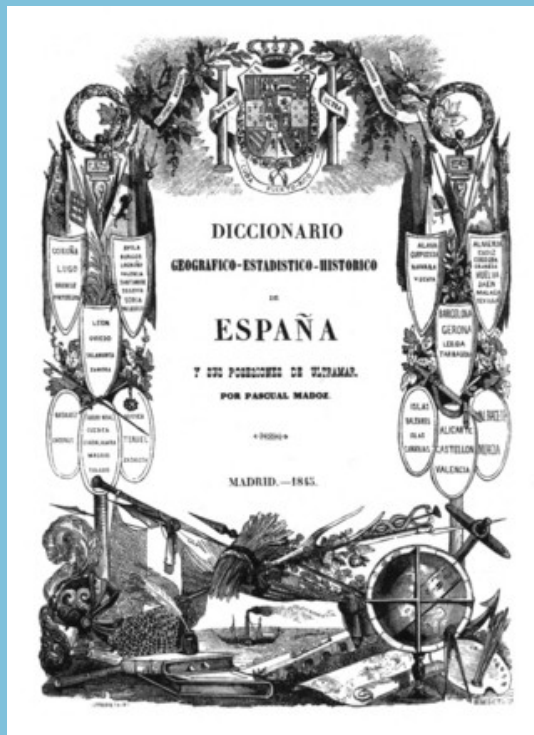

Cubiertas del Diccionario y del Atlas

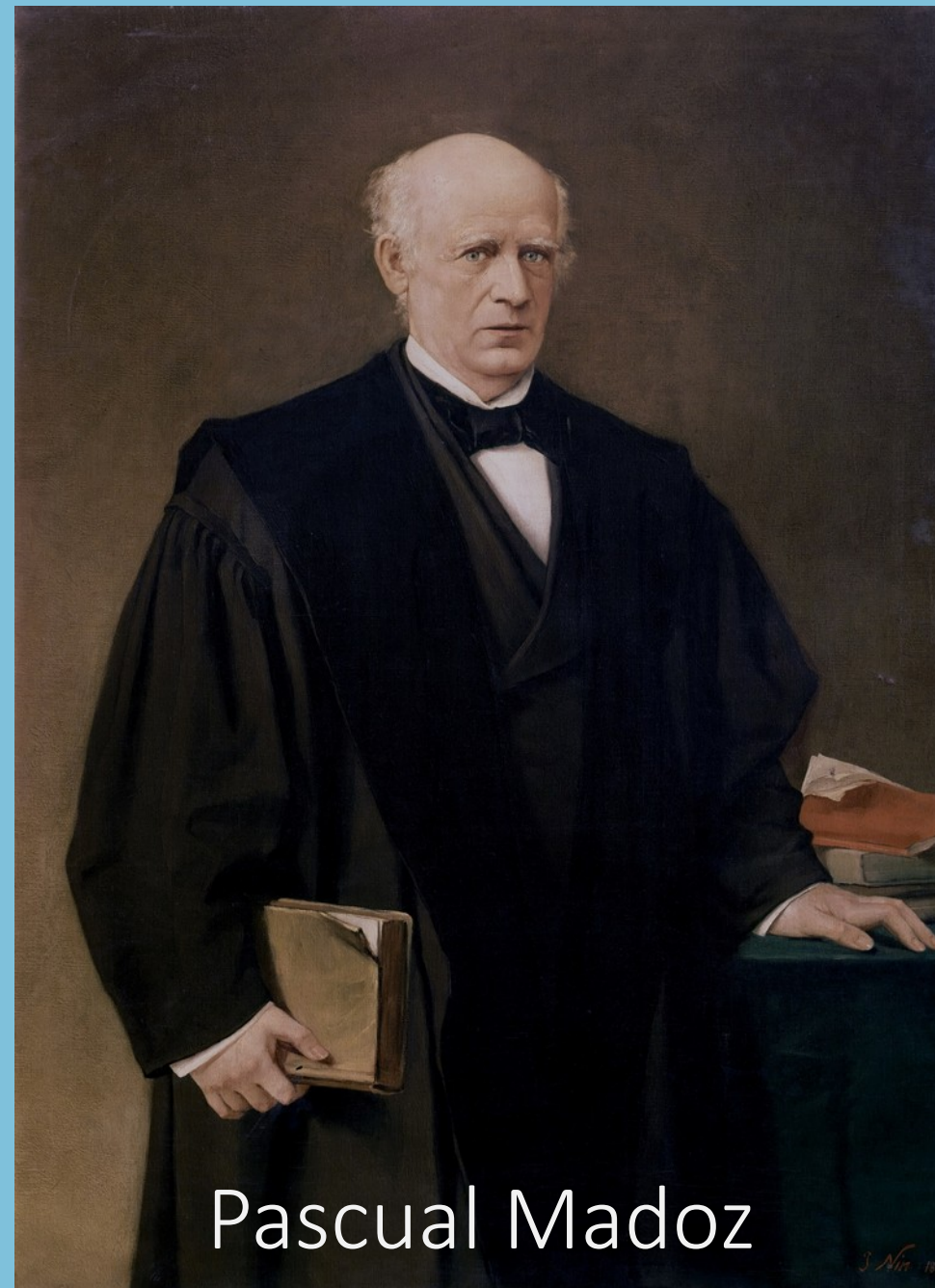

Pascual Madoz



**DICCIONARIO  
GEOGRÁFICO  
ESTADÍSTICO HISTÓRICO  
DE ESPAÑA Y SUS  
POSESIONES DE  
ULTRAMAR.  
16 Tomos.**







**Mapa con la división territorial de España de 1833. Real Decreto de 30 de Noviembre de 1833 teniéndose en cuenta las modificaciones de 1836**

25 20 15

*Formado el mapa en vista de diferentes documentos*

*POR EL*

Teniente Coronel Capitán de Ingenieros

**D. FRANCISCO COELLO.**

25

*Aumentado con notas Estadísticas e Historicas*

*POR EL*

Autor del Diccionario Geográfico

**D. PASCUAL MADOZ.**



Casa de Coello. Calle Cervantes 5.  
Madrid.  
Ocho “comisionados” usaban el  
domicilio como gabinete de trabajo

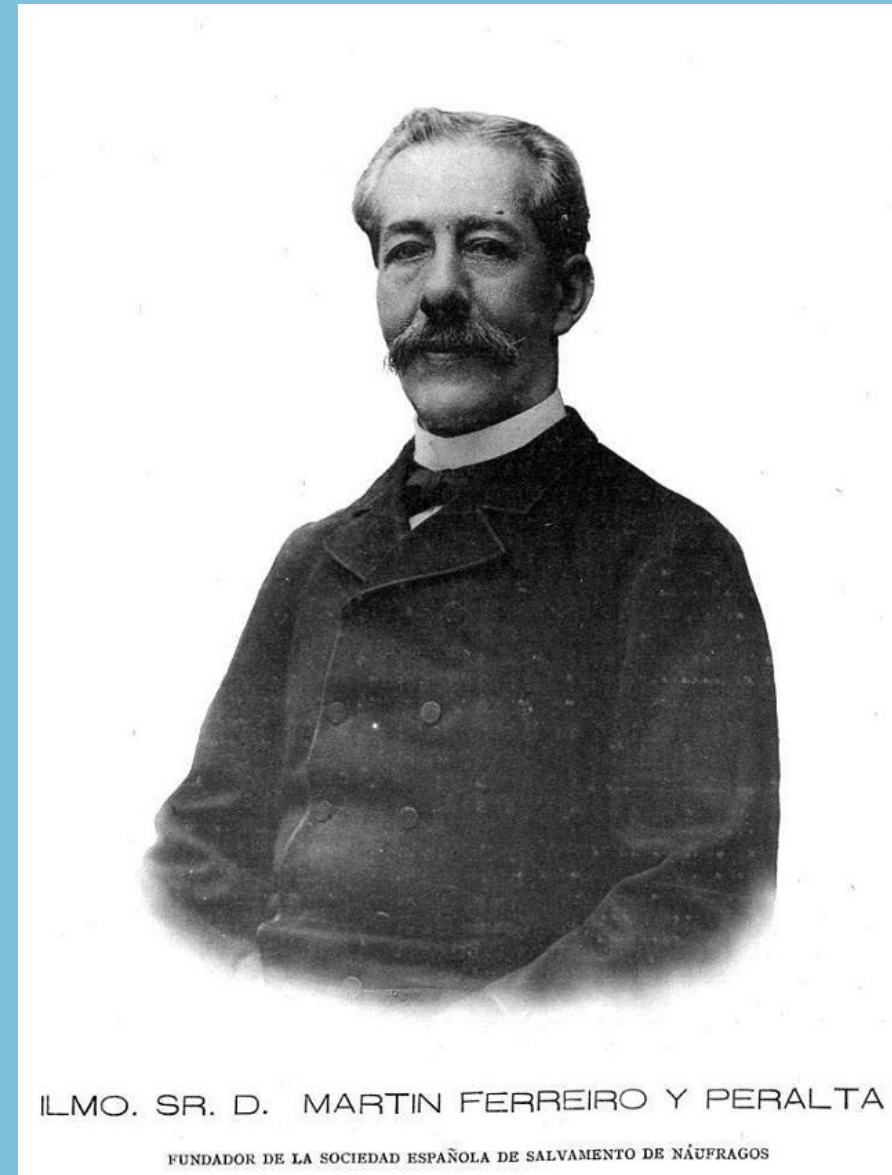

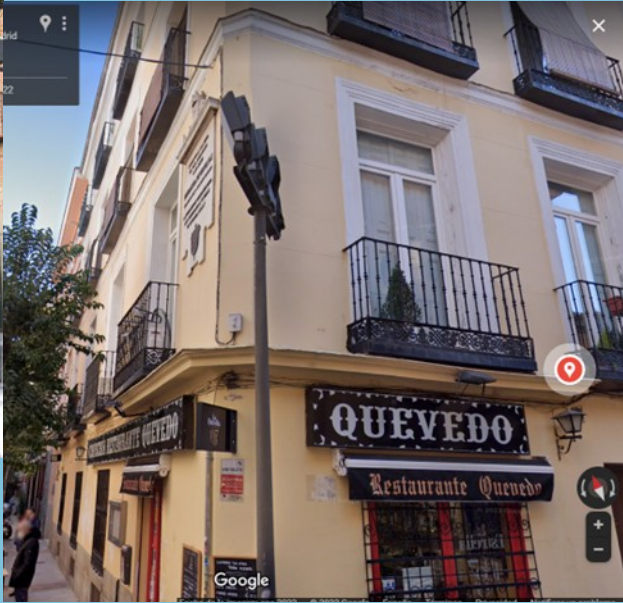

**Calle Quevedo, n.º 7  
(antigua calle del Niño) .  
Taller del grabado del  
Atlas**



← Calle de la Magdalena, 6

Todas Street View y 360°

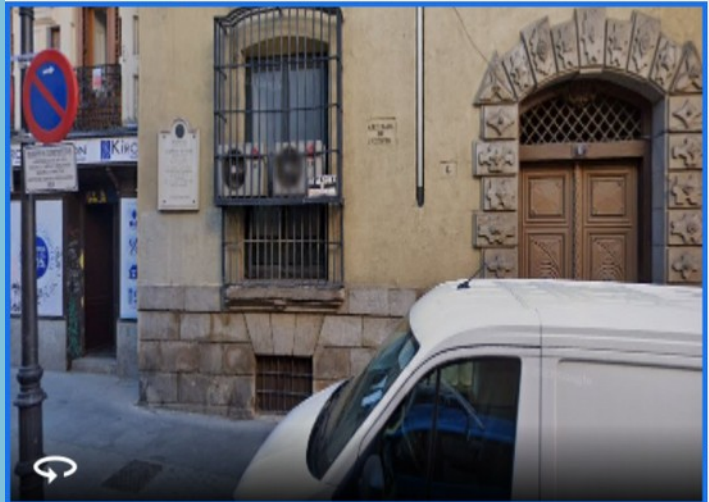

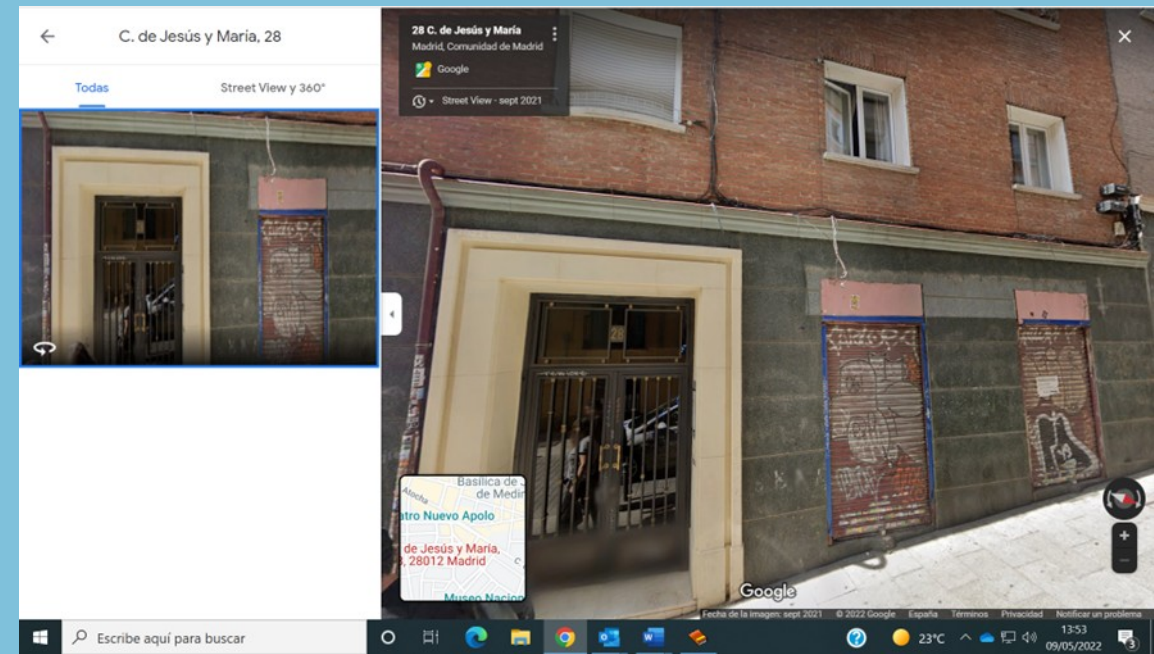
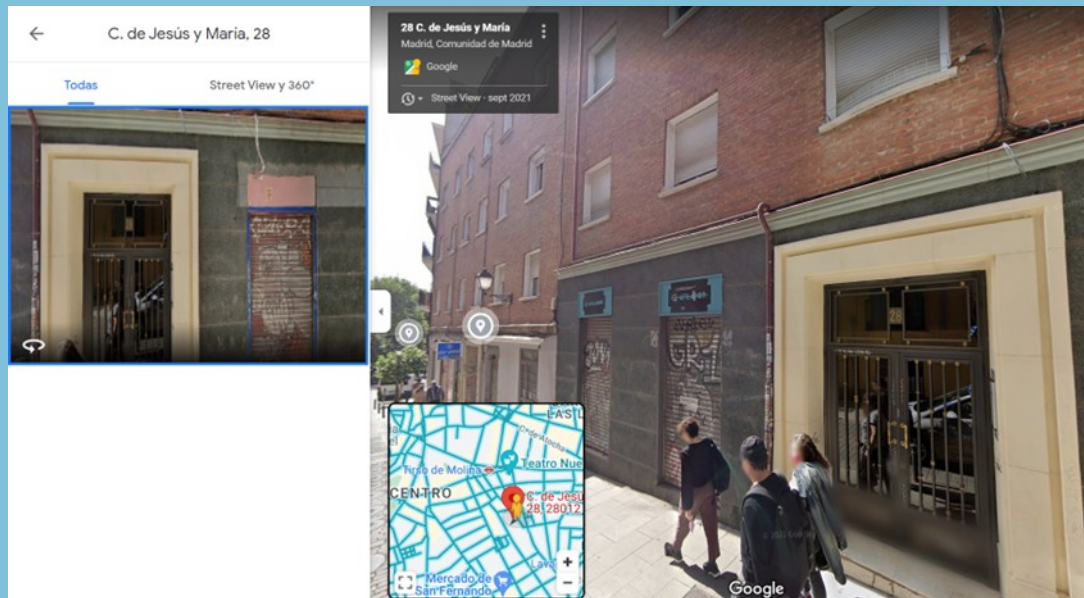

Calle Jesús y María, n.º 28, en donde se terminó de imprimir el Diccionario de Madoz

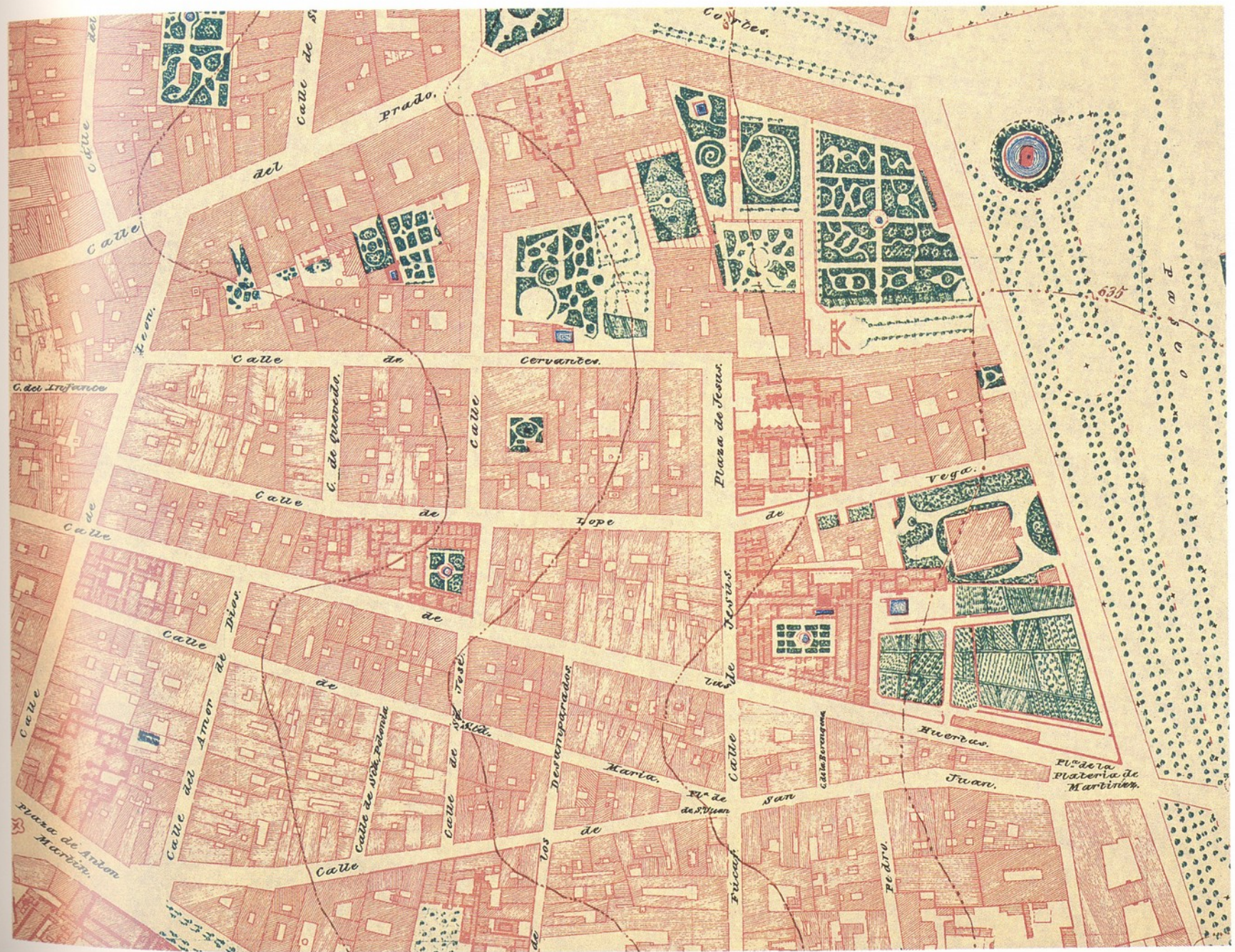

Fragmento de la Hoja Kilométrica 8F. El barrio donde se desarrolló la actividad de Coello.

## CONDICIONES DE LA SUSCRICION.

El Atlas general de España y sus posesiones de Ultramar constará de 65 hojas, que se repartirán por el orden siguiente :

AÑO 1849.	AÑO 1850.	AÑO 1851.	AÑO 1852.	AÑO 1853.
Madrid. (prov.) Alava. Guipúzcoa. Madrid. (plano) Segovia. Canarias. 1. <sup>a</sup> Canarias. 2. <sup>a</sup> Filipinas. 1. <sup>a</sup> Gerona. Islas Baleares. Pontevedra. Castellon. Posesiones de Africa.	Logroño. Cádiz. Barcelona. Islas Marianas. Navarra. Zamora. Murcia. Valladolid. Isla de Puerto-Rico. Palencia. Santander. Filipinas. 2. <sup>a</sup> Filipinas. 3. <sup>a</sup>	Orense. Vizcaya. Tarragona. Cuba. 1. <sup>a</sup> hoja. Cuba. 2. <sup>a</sup> hoja. Coruña. Alicante. Soria. Colonias. (gral.) Salamanca. Huelva. Almeria. 1. <sup>a</sup> hoja de suplemento.	Huesca. Zaragoza. Sevilla. Suplemento. 2. <sup>a</sup> Badajoz. Málaga. Granada. Toledo. Suplemento. 3. <sup>a</sup> Ciudad-Real. Guadalajara. Oviedo. Mapa general histórico.	Lugo. Avila. Córdoba. Jaen. Valencia. Teruel. Lérida. Búrgos. Albacete. Leon. Cáceres. Cuenca. Carta general de reunion.

En cada hoja, además del mapa de la provincia, figuran los planos particulares de sus principales poblaciones, y estensas noticias estadísticas é históricas, escritas por D. Pascual Madoz.

Los precios por suscripción, iguales en Madrid y en las provincias, son los que espresa la tarifa siguiente :

Precio de cada mapa sin doblar en papel grueso. . . . .	20 rs.
Id. doblado en papel mas delgado y con cartera en la misma forma que este. . . . .	20
Id. doblado y con cartera de piel labrada con relieves y dorados. . . . .	25
Id. cortada en cuadrículas, forrada en tela y con estuche. . . . .	30

Por las hojas que se tomen fuera de suscripción, ó sea en venta, se pagarán 5 rs. sobre los precios anteriormente designados.

No se hace anticipo alguno, y se pagan los mapas en el acto de recibirlos. En cualquier época que se verifique la suscripción, se repartirán las hojas corrientes: las atrasadas podrán tomarse sucesivamente, con arreglo á condiciones particulares que se fijarán de comun acuerdo entre el suscriptor y la empresa.

Se admiten también suscripciones á pagar á cuenta de sueldos atrasados, sin afectar en manera alguna el percibo de las mensualidades corrientes.

Asimismo es de abono á los ayuntamientos en el presupuesto de gastos municipales el importe de esta suscripción que se les recomienda por real órden de 3 de setiembre de 1848.

Se admiten suscripciones en la administracion central en Madrid, calle de Cervantes, núm. 5, y en las demas comisiones de la empresa

# ATLAS

DE

# ESPAÑA

Y SUS

## POSESIONES DE ULTRAMAR,

POR

**D. FRANCISCO COELLO,**

*Teniente coronel, capitán de Ingenieros.*

PRECIO  
DE  
CADA HOJA  
por  
suscripcion,  
20 Rs.



PRECIO  
DE  
CADA HOJA  
por  
separado,  
25 Rs.



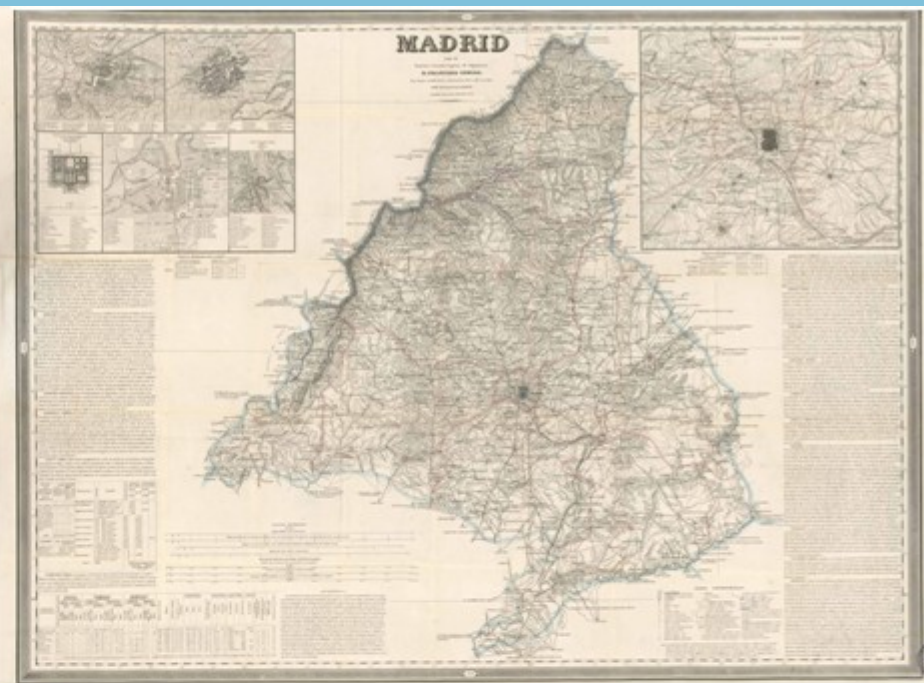



## CONDICIONES DE LA SUSCRICION.

El Atlas general de España y sus posesiones de Ultramar constará de 65 hojas, que se repartirán por el orden siguiente :

AÑO 1849.	AÑO 1850.	AÑO 1851.	AÑO 1852.	AÑO 1853.
Madrid. (prov.) Alava. Guipúzcoa. Madrid. (plano) Segovia. Canarias. 1. <sup>a</sup> Canarias. 2. <sup>a</sup> Filipinas. 1. <sup>a</sup> Gerona. Islas Baleares. Pontevedra. Castellon. Posesiones de Africa.	Logroño. Cádiz. Barcelona. Islas Marianas. Navarra. Zamora. Murcia. Valladolid. Isla de Puerto Rico. Palencia. Santander. Filipinas. 2. <sup>a</sup> Filipinas. 3. <sup>a</sup>	Orense. Vizcaya. Tarragona. Cuba. 1. <sup>a</sup> hoja. Cuba. 2. <sup>a</sup> hoja. Coruña. Alicante. Soria. Colonias. (gral.) Salamanca. Huelva. Almeria. 1. <sup>a</sup> hoja de suplemento.	Huesca. Zaragoza. Sevilla. Suplemento. 2. <sup>a</sup> Badajoz. Málaga. Granada. Toledo. Suplemento. 3. <sup>a</sup> Ciudad-Real. Guadalajara. Oviedo. Mapa general histórico.	Lugo. Avila. Córdoba. Jaen. Valencia. Teruel. Lérida. Búrgos. Albacete. Leon. Cáceres. Cuenca. Carta general de reunion.

En cada hoja, además del mapa de la provincia, figuran los planos particulares de sus principales poblaciones, y estensas noticias estadísticas é históricas, escritas por D. Pascual Madoz.

Los precios por suscripción, iguales en Madrid y en las provincias, son los que espresa la tarifa siguiente :

Precio de cada mapa sin doblar en papel grueso. . . . .	20 rs.
Id. doblado en papel mas delgado y con cartera en la misma forma que este. . . . .	20
Id. doblado y con cartera de piel labrada con relieves y dorados. . . . .	25
Id. cortada en cuadrículas, forrada en tela y con estuche. . . . .	30

Por las hojas que se tomen fuera de suscripción, ó sea en venta, se pagarán 5 rs. sobre los precios anteriormente designados.

No se hace anticipo alguno, y se pagan los mapas en el acto de recibirlos. En cualquier época que se verifique la suscripción, se repartirán las hojas corrientes: las atrasadas podrán tomarse sucesivamente, con arreglo á condiciones particulares que se fijarán de comun acuerdo entre el suscriptor y la empresa.

Se admiten también suscripciones á pagar á cuenta de sueldos atrasados, sin afectar en manera alguna el percibo de las mensualidades corrientes.

Asimismo es de abono á los ayuntamientos en el presupuesto de gastos municipales el importe de esta suscripción que se les recomienda por real órden de 3 de setiembre de 1848.

Se admiten suscripciones en la administracion central en Madrid, calle de Cervantes, núm. 5, y en las demas comisiones de la empresa

# ATLAS

DE

# ESPAÑA

Y SUS

## POSESIONES DE ULTRAMAR,

FOR

D. FRANCISCO COELLO,

Teniente coronel, capitán de Ingenieros.

PRECIO  
DE  
CADA HOJA  
por  
suscripcion,  
20 Rs.



PRECIO  
DE  
CADA HOJA  
por  
separado,  
25 Rs.









## ADVERTENCIA

El plano de Madrid levantado á expensas del Excmo Ayuntamiento, des de 1841 á 1846, y que comprendia poco mas del antiguo perimetro ha servido de base para la publicacion del presente, rectifican- do las variaciones interiores y ampliando sus contornos hasta comprender casi todo el proyecto de ensanche con las importantes reformas llevadas á cabo hasta el presente año. — Mide una superficie de 34 Kilometros cuadrados; y las curvas de nivel, que equi- distan diez metros, están referidas al nivel del mar.

Este trabajo ha sido hecho y publicado por D. José Pilar Morales, Direc- tor de caminos y canales de riego, Maes- tro de Obras por la Academia de Bellas Artes de San Fernando, y Profesor que fue en la extinguida Escuela especial de Ope- raciones geográficas de la Junta general de Estadística, hoy Instituto geográfico.



# Biblioteca Digital Real Academia de la Historia



Presentación

Consulta ▾

Estadísticas

Búsqueda



DIGIBIB.

1 al 12 de 12



## ▼ Autor

Coello, Francisco, 1822-1898 (12)

Bacot, Pierre Adolphe (4)

Madoz, Pascual, 1806-1870. Diccionario geográfico-estadístico-histórico de España y sus posesiones de ultramar (4)



Imprenta de Fortanet (Madrid) (2)

Litografía de Roldán (2)

Madoz, Pascual, 1806-1870 (2)

Noguera, Juan (2)

Osler, G. (2)

- España y Portugal**  
 Coello, Francisco, 1822-1898    
 Madrid : [s.n.], 1862



- España y Portugal**  
 Coello, Francisco, 1822-1898   
 Madrid : [s.n.], 1864



- España y Portugal**  
 Coello, Francisco, 1822-1898   
 Madrid : [s.n.], 1863

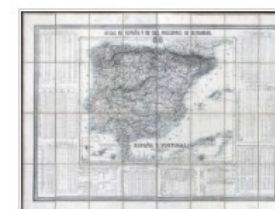

- Madrid**





(\*) Nom:

(\*) E-mail destinatari:

Comentaris:

Enviar

# [RCG] Revista Catalana de Geografia

Revista digital de geografia, cartografia i ciències de la Terra

**Autor/s:** Sainz Guerra, Jaime\*, Manso Porto, Carmen\*\*

**Títol:** Pautas para un Manual de Procedimiento de Descripción de material cartográfico antiguo en el Archivo General de Simancas y en la Real Ac

**Publicat a:** Revista Catalana de Geografia

IV època / volum XXI / núm. 54 / octubre 2016

**Font:** -

**URL:** <http://www.rcg.cat/articles.php?id=383>

<http://www.rcg.cat/sendart.php?id=383>

## PAUTAS PARA UN MANUAL DE PROCEDIMIENTO DE DESCRIPCIÓN DE MATERIAL CARTOGRÁFICO ANTIGUO EN EL ARCHIVO GENERAL DE SIMANCAS Y EN LA REAL ACADEMIA DE LA HISTORIA

Jaime Sainz Guerra  
Archivo General de Simancas

Carmen Manso Porto  
Real Academia de la Historia

Flecha superior



<https://dbe.rah.es/biografias/14844/francisco-coello-de-portugal-y-quesada>

**Enlaces relacionados:**

**Diccionario Biográfico Español**  
**Wikipedia en Español**

**Biblioteca Digital Real Academia de la Historia**

Presentación Consulta Estadísticas Búsqueda DIGIBIB.

**Coello, Francisco, 1822-1898**  
(Jaén, España, 1822 - Madrid, España, 1898)

**Enlaces relacionados**

- Diccionario Biográfico Español
- Wikipedia en Español
- Open Digital

**Linked Open Data**

- <https://viaf.org/viaf/27161511>
- <http://datos.bne.es/resource/XX853426>
- <http://id.worldcat.org/fast/19788>
- [http://es.dbpedia.org/resource/Francisco\\_Coello\\_de\\_Portugal\\_y\\_Quesada](http://es.dbpedia.org/resource/Francisco_Coello_de_Portugal_y_Quesada)
- <http://isni.org/isni/0000000116109949>

**Formas alternativas del nombre**

- Coello y Quesada, Francisco, 1822-1898
- Coello de Portugal y Quesada, Francisco, 1822-1898
- Coello y Quesada, F., 1822-1898

**Búsquedas en el catálogo**

- Obras como autor
- Obras sobre esta persona
- Obras en las que colabora
- Todas las obras relacionadas

**Campo de Actividad**

- Ejército

**Filiación**

- Real Sociedad Geográfica
- Real Academia de la Historia (España)
- Academia Alemana de las Ciencias Naturales Leopoldina
- Comisión de Estadística General del Reino

**Ocupación**

- Cartógrafos
- Ingenieros militares

[https://bibliotecadigital.rah.es/es/consulta\\_aut/registro.do?id=5279](https://bibliotecadigital.rah.es/es/consulta_aut/registro.do?id=5279)

**Descripcion del Arzobispado de GRANADA**  
 La Puerta o Camion de Sierra Nevada le arriolan con color y grandior  
 Todos los Pueblos del Arzobispado que se visitan, tienen Hora colorada.

ALCALA DE LA REAL ABADIA DE ALCALA OBISPADO DE JAEN

ALA REAL ILUSTRISSIMA  
**ACADEMIA ESPAÑOLA DE LA HISTORIA**

En esta Carta consagro a V.S. el trabajo de quinze años: bien empleados, pues merecieron colocarle en tan alto destino. Aunque no ayá logrado en ella el maior acierto, dudo se aya hecho otro con maior cuidado. Toda esta observada sobre los mismos lugares: los Nombres con la propiedad Moderna: no solo estan en su sitio proprio los Pueblos Considerables, mas aun los que no tienen Pila de Bautismo, ni Sacramento, como sean de alguna consideracion por el Veindario, Señorío, o algun Juicio particular. Sin duda quien previeria lo que el desvelo de V.S. avia de ilustrar a España, me impiro este antiquado deseo, que consagro a su Vigilancia, y sugero a su Correccion.  
 D. Francisco Fernandez Navarrete. 1739

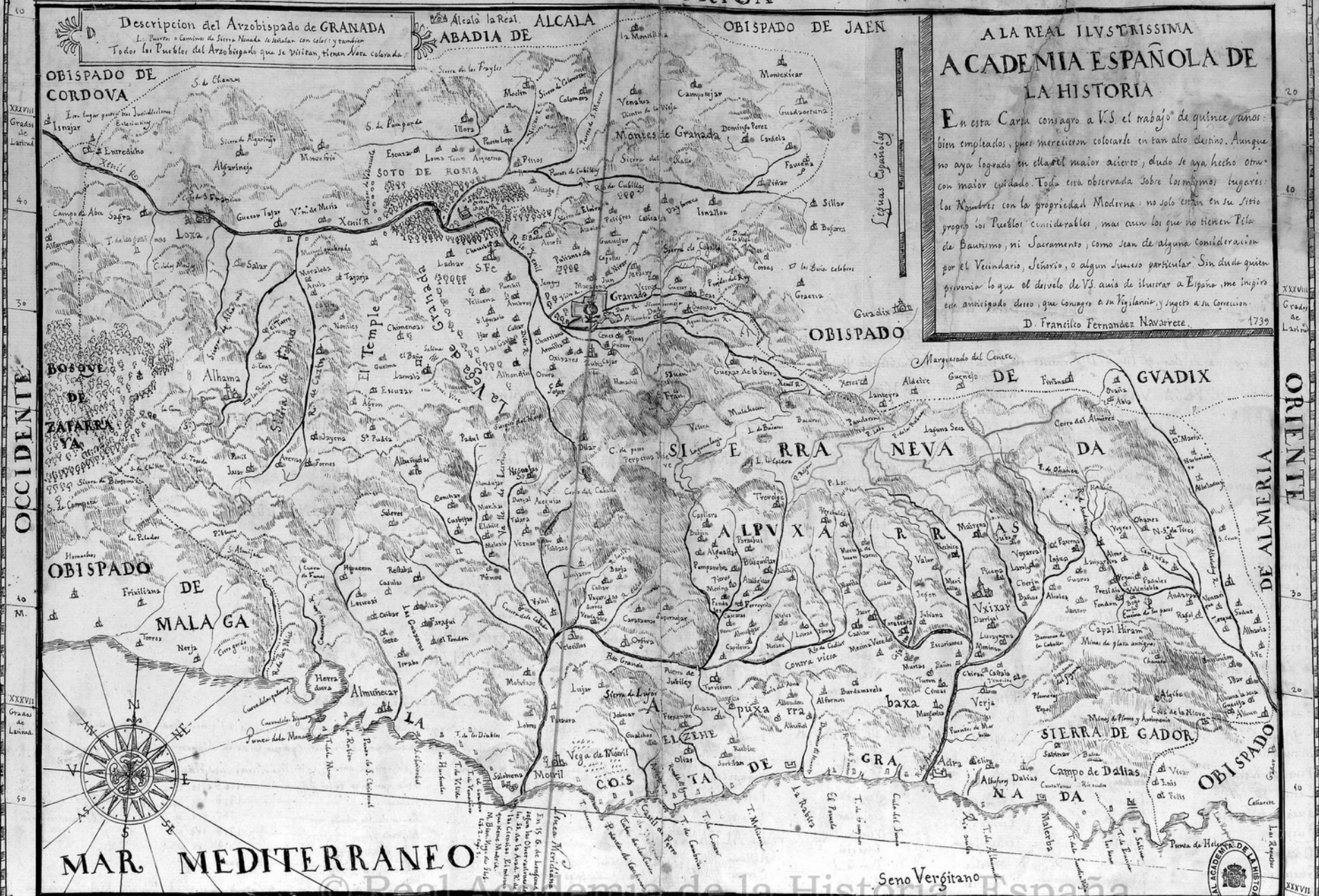

OCCIDENTE

ORIENTE

MAR MEDITERRANEO

Seno Vergirano

Grados de Longitud de la Isla del Hierro segun el Computo de MEDIO DIA Observaciones de la Academia de las Ciencias, que por ahora manda seguir la Espanola Historica.

Descripcion del Arzobispado de Granada / D. Francisco Fernandez Navarrete. 1739



# Biblioteca Digital Real Academia de la Historia



Presentación

Consulta ▾

Estadísticas

Búsqueda



DIGIBIB.

Impresa (11)

España-Mapas (5)

Mapas generales-  
España-S.XIX (5)

Portugal-Mapas (4)

Mapas de  
comunicaciones-  
España-S.XIX (3)

Ferrocarriles-Rutas-  
España-Mapas (2)

Almuñécar-Planos (1)

Cabra-Planos (1)

Calahonda-Planos (1)

Castell de Ferro-Planos (1)

Ver todos

▼ Período

1878 (2)

1840 - 1860 (1)

1847 (1)

6.  **Península Ibérica**



Coello, Francisco, 1822-1898

Madrid : Lit.ª de N. González, C[all]e de la Magdalena, 17, 1860



7.  **Plano de Madrid**



Coello, Francisco, 1822-1898

Madrid : publicado por D. Francisco Coello y D. Pascual Madoz a quienes lo ha cedido generosamente la Corporación municipal para este fin, 1848

8.  **Plano general de las líneas de la compañía de los ferrocarriles del Noroeste y de las que con ella se relacionan**



Coello, Francisco, 1822-1898

[Madrid] : Lit. Donon, Calle del Prado, 10, [ca.1860-1870]



9.  **Posesiones de Oceanía : islas Filipinas**



Coello, Francisco, 1822-1898

Madrid : [s.n.], 1852



Península Ibérica.  
Por D. Francisco  
Coello. Escala  
1/1.000.000. Año  
1860

Madrid : Lit.<sup>a</sup> de N.  
González, C[all]e  
de la Magdalena,  
17, 1860

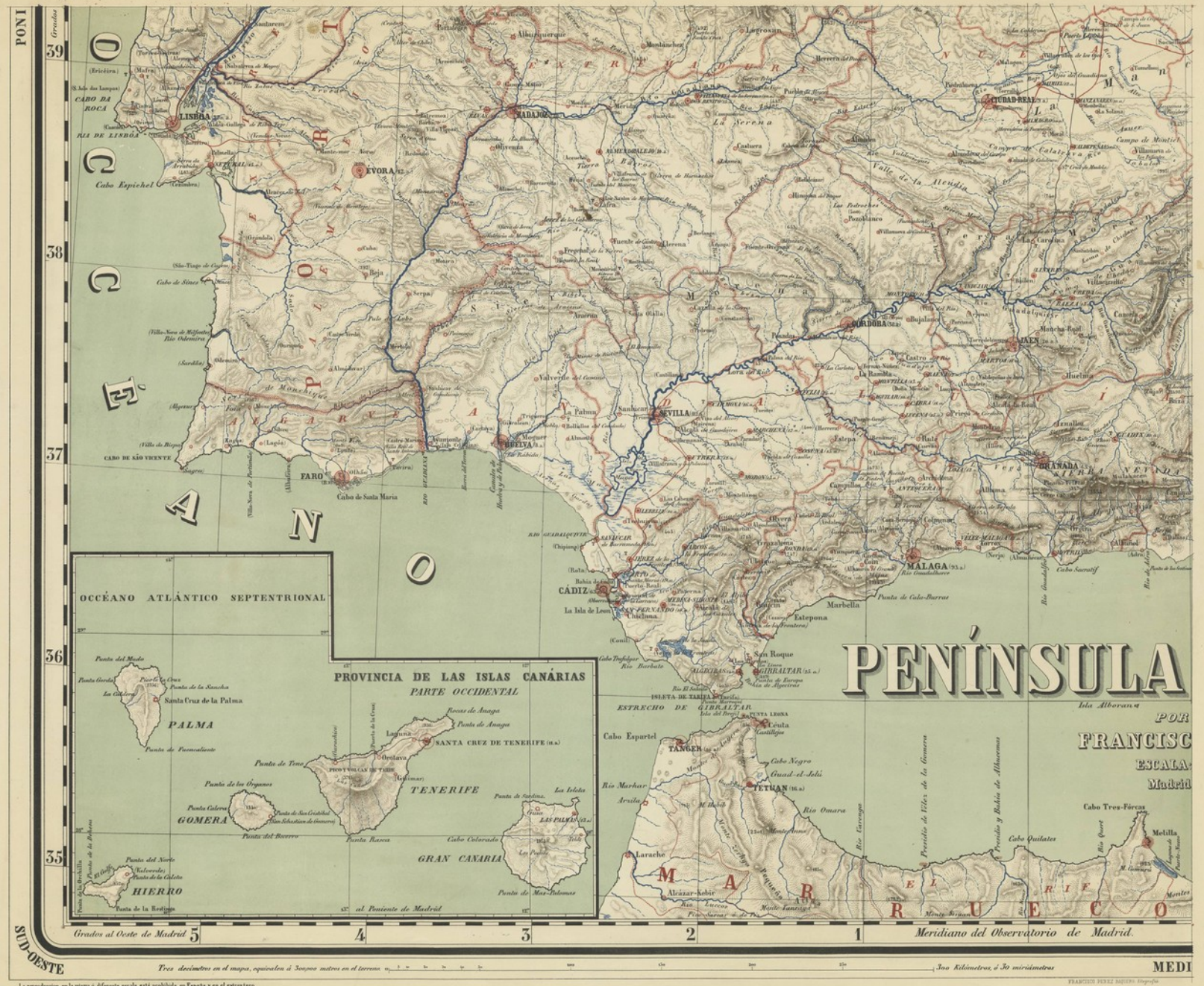

La reproducción en la misma o diferente escala, está prohibida en España y en el extranjero.

**Junta pública el domingo 27 de diciembre de 1874**  
**Sede de la Academia de la Historia en la Calle León, 21, para dar posesión de plaza de número al Ilmo. Sr. D. Francisco Coello y Quesada.**



*De la*  
**ACADEMIA**  
**DE LA HISTORIA.**

*La Academia celebrará junta pública el domingo 27 del corriente a las once de la tarde en su casa, calle del León, n.º 21, para dar posesión de plaza de número al Ilmo. Señor D. Francisco Coello y Quesada.*

*Fecha*

*Lo aviso a V. para su inteligencia y con el fin de que se sirva asistir.*

*Madrid 24 de Diciembre de 1874.*

*El Secretario,*

Junta pública del domingo  
27 de Diciembre de 1874.

Señores.

Director.

Amador de los Ríos.

Sernandee Guzmán.

Colmeiro.

Rivad.

Pert.

Saavedra.

Pezuela.

Sernandee Guzmán.

Selas.

Molina.

Gomez de Arteche.

Llorente.

Paday Delgado } electo.  
Pabie. }

Arce.

Mier (D. Arimónides) } honor.

Sernandee (D. Ceana) } junta.

Willaamil. } tes.

Munoz

Abierta la sesión a la una y media de la tarde en asistencia de los Señores Académicos representados al margen, de individuos de las otras Academias, y de un gran concurso de personas notables en las letras, y en todas las clases y carreras del Estado, el Señor Director manifestó el objeto de esta junta pública, que era el de dar posesión de su plaza al Sr. D. Francisco Coello y Quesada, doctor Académico de número. Introducido en seguida el Señor Coello y Quesada por los Señores Pezuela y Sernandee Guzmán en el salón de sesiones, y obtenida la omnia del Señor Director, leyó un erudito discurso sobre las antiguas vías de la Península, el cual fue escuchado con el mayor interés por la Academia y por todas las concurrentes. Contestóle a nombre del Cuerpo el Sr. D. José Gomez de Arteche con otro discurso igualmente notable por su erudición, y que fue leído por todos con mucho agrado. Concluida la lectura, el Señor Director confirió con la medalla de la Academia al Sr. D. Francisco Coello y Quesada, quien tomó posesión de su plaza y asiendo en el número del Cuerpo.

Distribuyéronse ejemplares de los discursos leídos, y a poco finó la junta de este día; de que certifica.

José Sernandee de los Ríos

# DISCURSOS

LEIDOS ANTE LA

## ACADEMIA DE LA HISTORIA

EN LA RECEPCION PÚBLICA

DEL ILMO. SEÑOR

DON FRANCISCO COELLO Y QUESADA

EL DIA 27 DE DICIEMBRE DE 1874



MADRID

IMPRENTA DE T. FORTANET

CALLE DE LA LIBERTAD, NÚMERO 29

1874

# Mapa de la guía oficial de los ferro-carriles de España y Portugal / por D. Francisco Coello 1865

<https://bibliotecadigital.rah.es/es/consulta/registro.do?id=28951>

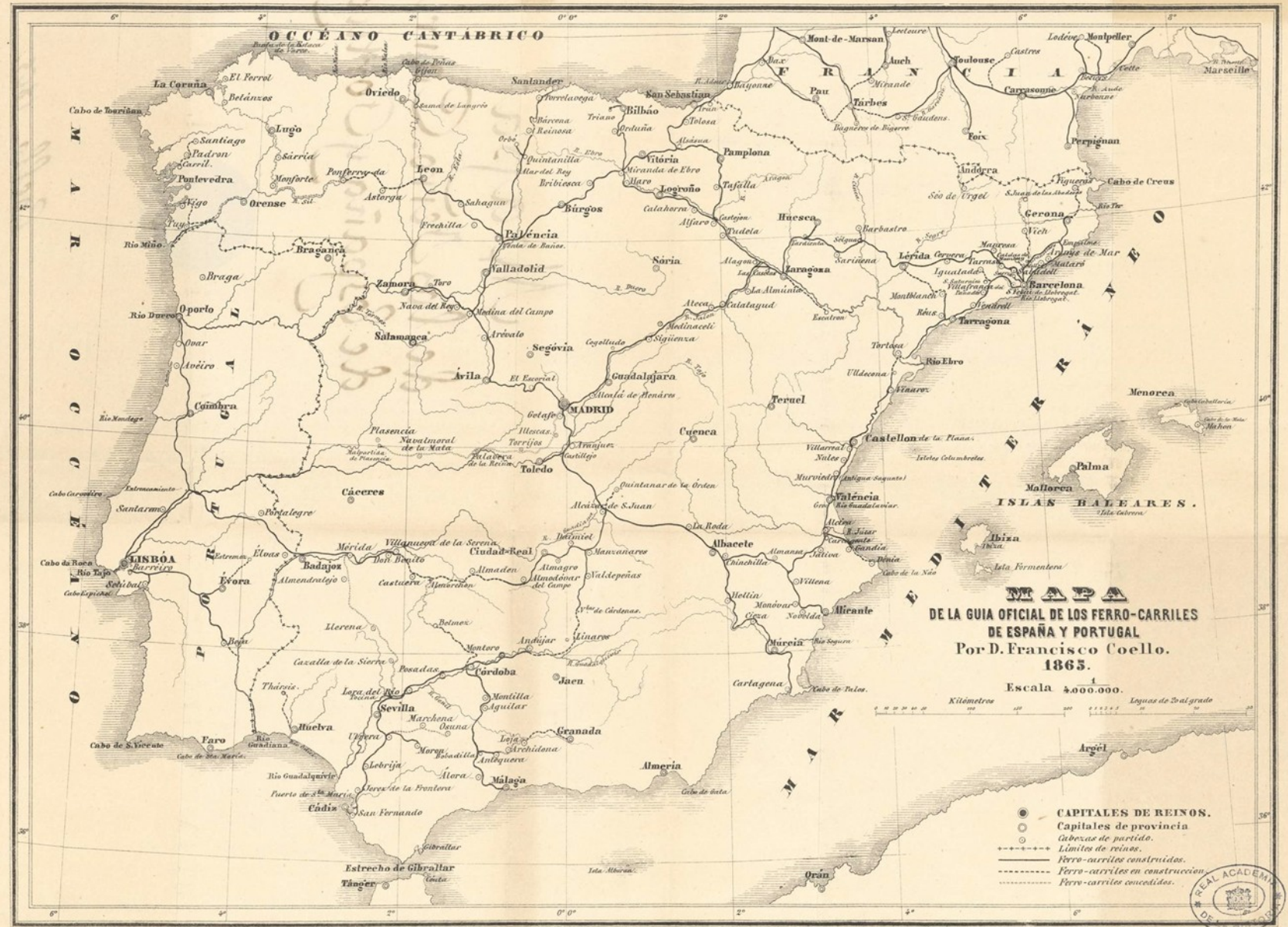





Medalla de la Real Academia de la Historia.



LA ACADEMIA DE LA HISTORIA

Atendiendo á que en \_\_\_\_\_ concurren las cualidades necesarias para el oficio  
segun estatuto, ha venido en nombrarlo en sesion de este dia individuo de su seno en la Clase de \_\_\_\_\_  
y para que conste acordó expedirle el presente título, sellado con el sello de la Academia y firmado por el Director  
y Secretario en Madrid á \_\_\_\_\_ de \_\_\_\_\_ de \_\_\_\_\_

Director

Secretaria

© Real Academia de la Historia. España



Antonio Benavides y Fernández de Navarrete, Ministro, embajador en la Santa Sede, senador, diputado e historiador. Director de la RAH



Sesión plenaria en el antiguo salón de la Real Academia de la Historia presidida por el duque de Alba, director, en presencia de veintiséis académicos numerarios



 CALLE  
DE  
LEÓN

VISITA G.  
MANZANA  
N.º 238.

Junta académica del  
viernes 8 de enero de  
1875

Primera vez que  
asiste Francisco  
Coello.

Su apellido figura en  
el margen izquierdo

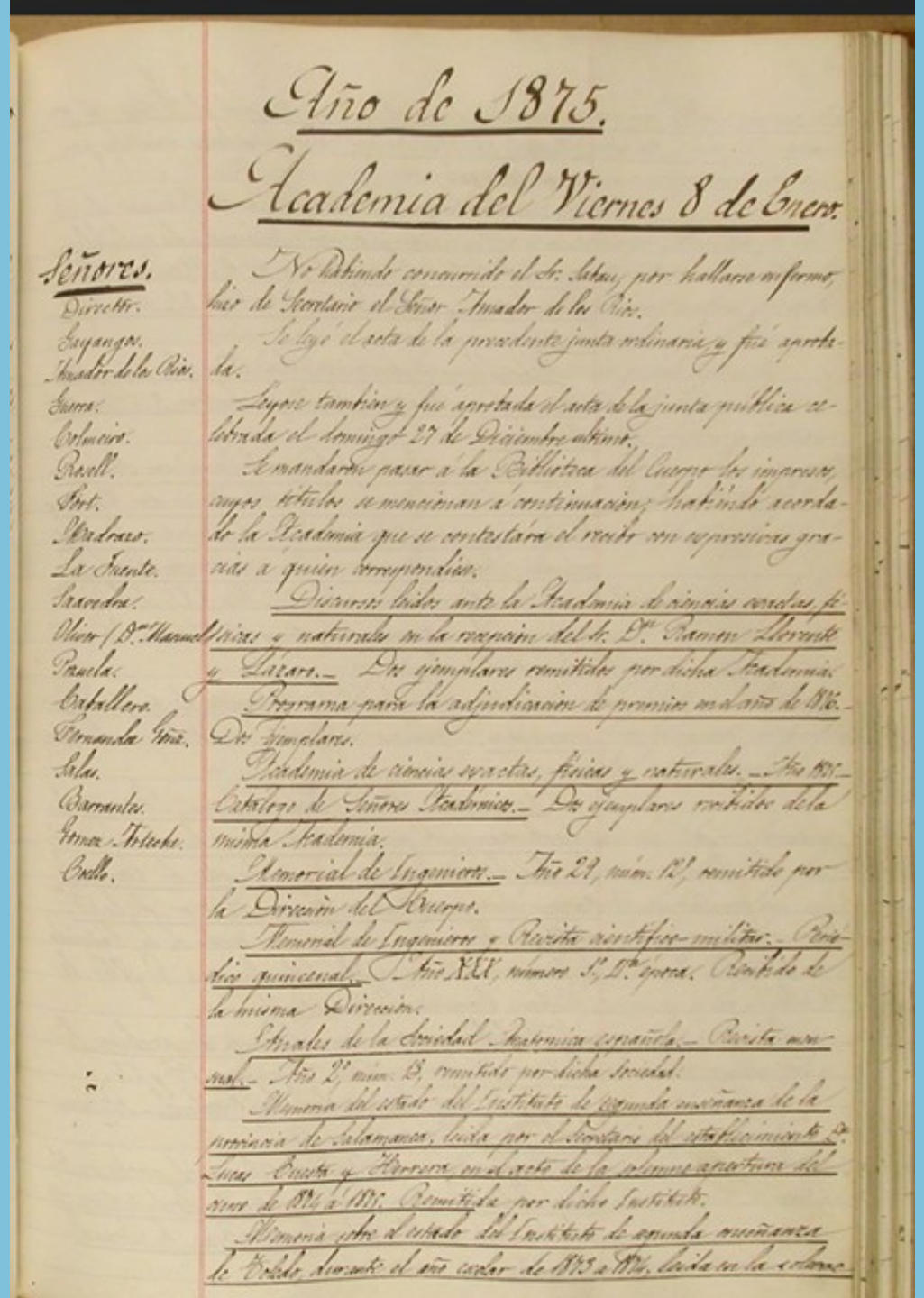





Excmo. Sr. D. FERMIN CABALLERO.

**Fermín Caballero. Presidente de la Sociedad Geográfica de Madrid 24 de marzo de 1876**

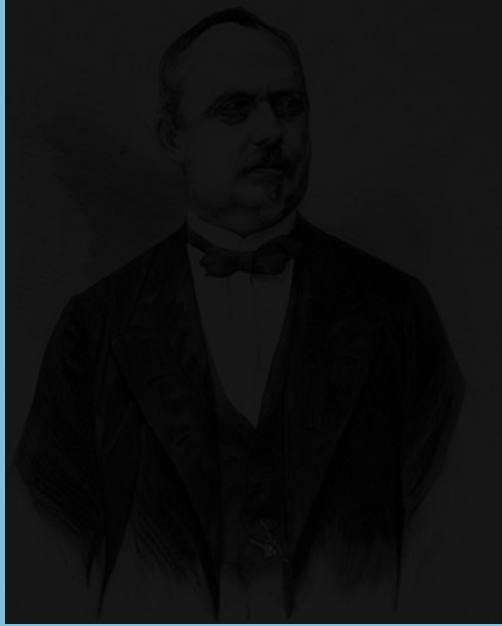

**Francisco Coello**



**Aureliano Fernández Guerra**



**Carlos Ibáñez e Ibáñez de Ibero**



**Eduardo Saavedra y Moragas**

BOLETÍN



DE LA

SOCIEDAD GEOGRÁFICA DE MADRID

TOMO I. — AÑO DE 1876

NÚMERO I

MADRID

IMPRENTA DE T. FORTANET

CALLE DE LA LIBERTAD, NÚM. 20

1876



BOLETÍN

DE LA

SOCIEDAD GEOGRÁFICA DE MADRID



MEMORIA

SOBRE

EL ESTADO ACTUAL DE LOS TRABAJOS GEOGRÁFICOS

LEIDA EN LA JUNTA GENERAL DEL 14 DE MAYO DE 1876,

POR EL VICEPRESIDENTE

DON FRANCISCO COELLO.

SEÑORES:

La honra que se ha servido dispensarme nuestro dignísimo Presidente, encargándome de formar y leer la Memoria que marca el art. 15 del Reglamento, en la primer Junta general de esta Sociedad, no me halaga tanto como me preocupa y aflige; primero porque el mal estado de su salud es lo que le ha hecho abandonar la comenzada tarea, y después porque conozco lo que pierden en el cambio los que escuchen ó lean este Discurso, pues si bien varios datos de los que yo presente serán los mismos que él podría ofrecer á vuestra consideración, él hubiera sabido presentarlos en más elegante forma, dándoles mayor interés y amenidad con sus oportunas observaciones y castizo lenguaje.

Atendiendo á estas circunstancias, procuraré ceñirme, en lo posible, á la mera consignación de hechos, limitándome á señalar el adelantamiento de los estudios geográficos en el pasado año y en los primeros meses del presente, citando solo algunos

AÑO I. — AGOSTO DE 1876. — NÚM. 2.

8

Boletín tomo 2, 1877. Coello vicepresidente presenta una memoria sobre el estado actual de los trabajos cartográficos.







MFA 231111  
 MADRID.—Don Ramón de Abadal y Vinyals, dando lectura a su discurso de ingreso en la Real Academia de la Historia, en la que ocupa la vacante producida por el fallecimiento de doña Mercedes Galbrós de Ballesteros. (Foto Sanz Bermejo.)



Los temas africanos suscitaron mucha atención en la Sociedad Geográfica de Madrid. Este grabado de la época muestra una sesión extraordinaria organizada para escuchar el relato de un explorador portugués (*La Ilustración Española y Americana*. Arch. DocuMadrid).

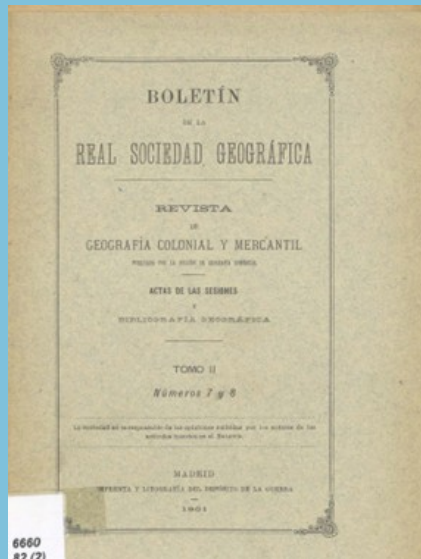

Fuente José Martín: p. 114

# Real Academia de la Historia



Edificio del Nuevo Rezado en la calle León, 21



Palacio Molins, sede de la embajada de Alemania en 1885.

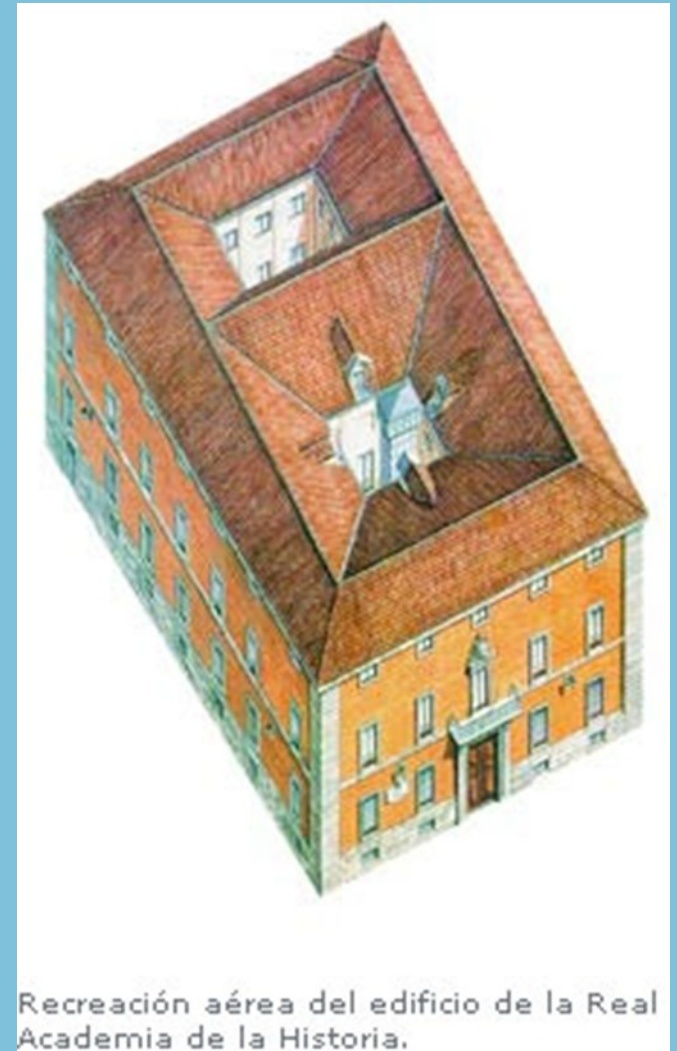

Edificio del Nuevo Rezado en calle León 21 y detrás el palacio Molins en la calle Amor de Dios



El cañonero alemán "Itlis", que protagonizó la ocupación de las Carolinas, no era mucho más temible que los españoles "San Quintín" y "Velasco", que se encontraron allí con él. Por fortuna ninguno llegó a hacer uso de la fuerza.



Tumultos en Madrid por el asunto de las Carolinas. Manifestación ante la embajada, en Amor de Dios 2 (La Ilustración Española y Americana. Arch. DocuMadrid).



La manifestación llega a la Puerta del Sol, para quemar la bandera y el escudo cogidos del balcón de la embajada. En otro grabado de la misma revista aparece la Guardia Civil contemplando los acontecimientos en absoluta pasividad. (La Ilustración Española y Americana. Arch. DocuMadrid).



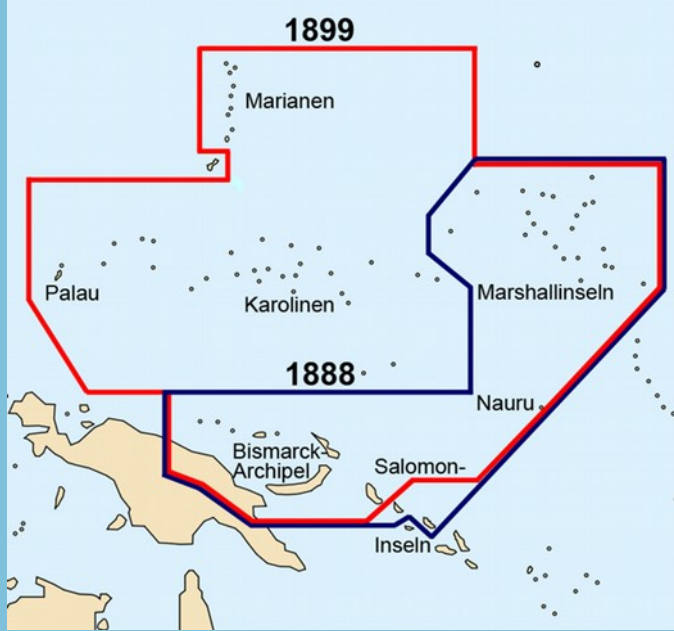

Ferreiro, Martín.  
 Atlas geográfico de España,  
 islas adyacentes y  
 posesiones españolas de  
 ultramar: colección de  
 mapas grabados en acero.  
 Madrid: Imprenta y librería  
 de Gaspar y Roig, 1864,  
 mapa 58

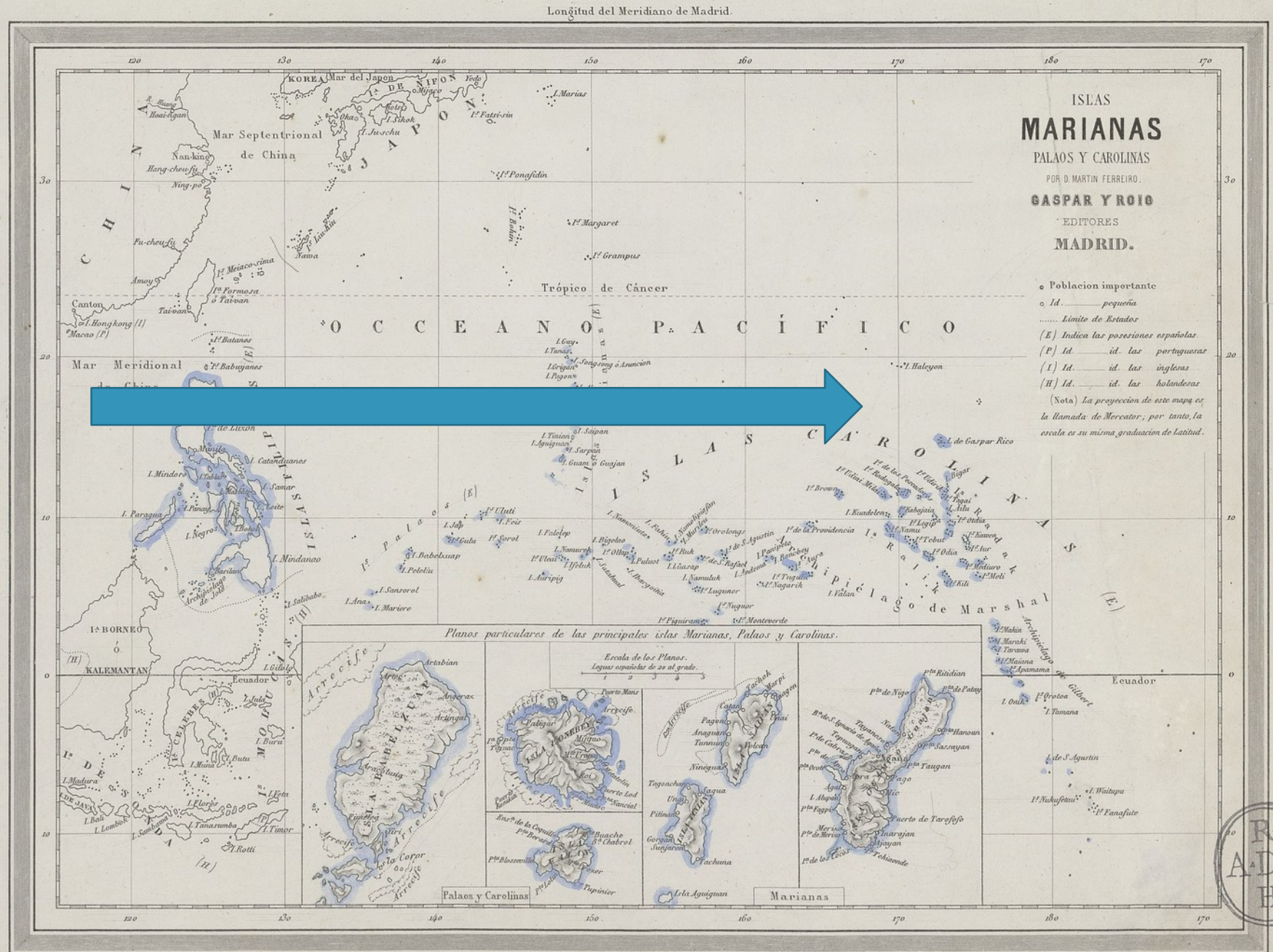

(c) Real Academia de la Historia. España



# 1898. La Ilustración Española y Americana. Necrológica de Francisco Coello. Retrato a media página.

## Esquela

37

+

EL EXCMO. É ILMO. SEÑOR

**D. FRANCISCO COELLO DE PORTUGAL Y QUESADA**

CORONEL RETIRADO DE INGENIEROS, PRESIDENTE DE LA SOCIEDAD GEOGRÁFICA,  
MIEMBRO DEL CONSEJO DE FILIPINAS, INDIVIDUO DE NÚMERO DE LA REAL ACADEMIA  
DE LA HISTORIA Y EX-DIRECTOR DEL INSTITUTO GEOGRÁFICO Y ESTADÍSTICO  
CONDECORADO CON LA GRAN CRUZ DEL MÉRITO MILITAR Y OTRAS VARIAS  
NACIONALES Y EXTRANJERAS

Ha fallecido el día 30 del corriente á las tres de la madrugada

R. I. P.

Su esposa, D.<sup>a</sup> Aurora Pacheco; sus hijos D. Gonzalo y D.<sup>a</sup> Aurora; hijos políticos, nietos, hermano, hermanos políticos, primos, sobrinos y demás parientes,

*SUPLICAN á sus amigos se sirvan encomendar su alma á Dios y asistir á la conducción del cadáver, que tendrá lugar el sábado 1.º de Octubre, á las diez de la mañana, desde la casa mortuoria, Serrano, 23, á la Sacramental de San Justo, en lo que recibirán favor.*

**El duelo se despide en el cementerio.  
No se reparten esquelas.  
Se suplica el coche.**



EXCMO. SR. D. FRANCISCO COELLO Y QUESADA,  
PRESIDENTE DE LA SOCIEDAD GEOGRÁFICA DE MADRID.

Nació en Jaén el año 1832; † en Madrid el 30 de Septiembre último.

(De fotografía.)

Serrano 23.

Excmo señor 35  
Presidente de la Academia de la Historia

Muy señor mío:  
tengo el profundo sentimiento de participar a V el fallecimiento del miembro de esa Academia, mi padre político

Don Francisco Coello de Portugal y Guesada

Con tan triste motivo, tiene el honor de ofrecer de Vato  
S. S. y b. m.

José Galvira

30 Septbre 1898.



Sesión del 28 Octubre 1898  
"Visto."

Excmo Sr. Director de la Real  
Academia de la Historia

Con el más profundo dolor, cumplimos el deber de participar á usted que el  
Presidente de esta Sociedad,

Excmo. Sr. D. Francisco Coello de Portugal y Quesada  
falleció en Madrid el día 30 de Septiembre último.

Consagró su larga vida al estudio de la Ciencia geográfica; fué autor del Atlas  
de España; perteneció al Cuerpo de Ingenieros Militares, á la Real Academia  
de la Historia y al Consejo de Ultramar, y su nombre figuró entre los Socios  
Honorarios ó Corresponsales de las Sociedades de Geografía de París, Londres,  
Berlín, Roma, Bruselas, Amberes, Amsterdam, Ruán, Budapest, Lisboa,  
Méjico, Lima, etc., etc.

Fondamente sentida ha sido su pérdida, y deja entre nosotros un vacío muy  
difícil de llenar.

Con tan triste motivo, reiteramos á usted la expresión de nuestra consideración más  
distinguida.

Rafael Torres Campos,  
Secretario general.

Federico de Botella,  
Vicepresidente.

Madrid, Octubre de 1898.

LE  
MARQUIS DE VERBOOM

INGÉNIEUR MILITAIRE FLAMAND

AU

Service d'Espagne au XVII siècle

PAR LE



LIEUTENANT-GÉNÉRAL WAUWERMANS.



ANVERS  
IMPRIMERIE v<sup>o</sup> DE BACKER, RUE ZIRK, 35.  
— 1892 —

EL MARQUÉS DE VERBOOM  
INGENIERO MILITAR FLAMENCO

AL SERVICIO DE ESPAÑA,

POR

EL TENIENTE GENERAL DEL EJÉRCITO BELGA

P. ENRIQUE WAUWERMANS,

TRADUCIDO DEL FRANCÉS

Y

adicionado con notas recogidas por el difunto

Coronel de Ingenieros

D. MARIANO BOSCH Y ARROYO

POR

EL CORONEL GRADUADO

D. JOAQUIN DE LA LLAVE Y GARCIA

Comandante de Ingenieros,  
profesor de fortificación  
en la Escuela Superior de Guerra.

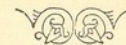

MADRID  
IMPRENTA DEL MEMORIAL DE INGENIEROS

1894





<https://bibliotecadigital.rah.es/es/consulta/registro.do?id=61115>

**[Carta náutica del Mar Báltico, el Mar del Norte, del Este Océano Atlántico, el Mar Mediterráneo, el Mar Negro y el Mar Rojo] [Material cartográfico] / [D'Angelino Dulcert]**

*Caja 517.05 11.255 Caja 100-m 21 91*

LA DISCORDIA EN LOS ESTADOS POLÍTICOS

## DISCURSOS

LEÍDOS ANTE LA

REAL ACADEMIA DE LA HISTORIA

EN LA RECEPCIÓN PÚBLICA

DEL EXCMO. SEÑOR

D. ADOLFO CARRASCO Y SAYZ

GENERAL DE DIVISIÓN

EL DÍA 1.º DE JULIO DE 1900



MADRID

IMPRESA DEL CUERPO DE ARTILLERÍA  
Calle de San Lorenzo, núm. 5.

1900

**La discordia en los estados políticos : discursos leídos ante la Real Academia de la Historia en la recepción pública de... Adolfo Carrasco y Sayz, el día 1º de julio de 1900**

# VELADA

EN MEMORIA DEL EXCMO. SR.

## D. FRANCISCO COELLO Y QUESADA

CELEBRADA EN LA

SOCIEDAD GEOGRÁFICA DE MADRID

LA NOCHE DEL 29 DE NOVIEMBRE DE 1998

### DISCURSOS

*de los Sres. D. Manuel de Foronda, D. Joaquín de la Llave,  
D. Rafael Álvarez Sereix y D. Rafael Torres Campos.*

MADRID

ESTABLECIMIENTO TIPOGRÁFICO DE FORTANET

IMPRESOR DE LA REAL ACADEMIA DE LA HISTORIA  
calle de la Libertad, núm. 29

1898

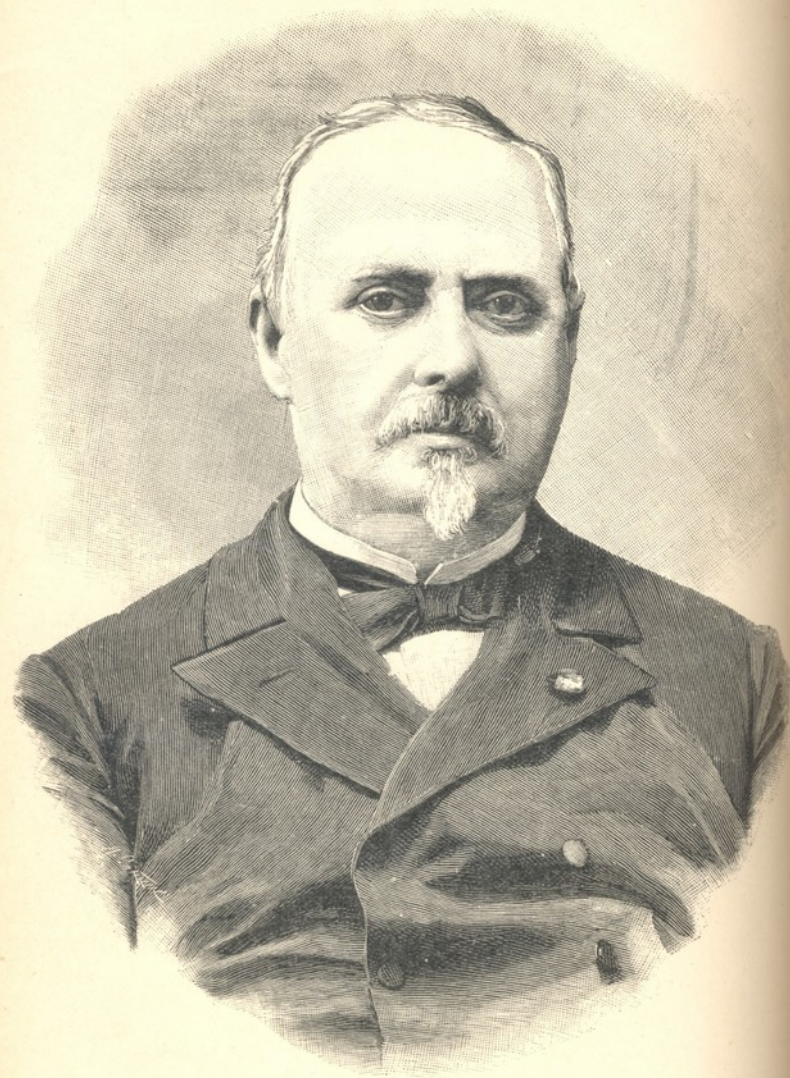

EXCMO. SR. D. FRANCISCO COELLO Y QUESADA.

**Muchas gracias por su atención**