

ESTUDIO DE LA SITUACIÓN LABORAL DE LAS PERSONAS EGRESADAS EN FORMACIÓN PROFESIONAL REGLADA EN ANDALUCÍA

PROMOCIÓN 2021-2022



Junta
de Andalucía

Consejería de Empleo,
Empresa y Trabajo Autónomo

Servicio Andaluz de Empleo

**Edita:**

Estudio realizado por el Servicio Andaluz de Empleo, a través del Observatorio Argos (Sistema de Prospección Permanente del Mercado de Trabajo de Andalucía), en colaboración con la Consejería de Desarrollo Educativo y Formación Profesional y el Instituto de Estadística y Cartografía de Andalucía.

Sevilla, junio 2024

Diseño y Maquetación:

Equipo técnico Observatorio Argos



SUMARIO

1. Introducción	4
2. Notas metodológicas	6
3. Descripción general del colectivo objeto de estudio	10
4. Situación laboral a 30 de septiembre	21
4.1 Tasa de inserción basada en la situación laboral	23
4.2 Tasa de demanda de empleo	31
4.3 Porcentaje de paro registrado	36
5. Caracterización de la primera contratación post titulación	41
5.1 Tiempo transcurrido hasta el registro del primer contrato	44
5.2 Movilidad geográfica del primer contrato	49
5.3 Idoneidad del primer contrato	55
5.4 Calidad del primer contrato	58
5.5 Características de las empresas contratantes	68
6. ANEXOS	70



1

INTRODUCCIÓN

El Servicio Andaluz de Empleo a través del Observatorio Argos (Sistema de Prospección Permanente del Mercado de Trabajo de Andalucía) en colaboración con la Consejería de Desarrollo Educativo y Formación Profesional, y el Instituto de Estadística y Cartografía de Andalucía, realiza el presente estudio para analizar la situación laboral de las personas graduadas en Ciclos Formativos de Formación Profesional del curso académico 2021-2022.

Este estudio está planteado bajo un **marco de colaboración** entre la Consejería de Desarrollo Educativo y Formación Profesional, el Instituto de Estadística y Cartografía de Andalucía (IECA) y el Servicio Andaluz de Empleo (SAE), con el objetivo de enriquecer la información laboral y los análisis que se deriven de la información relativa a la población egresada de Ciclos Formativos, siendo el primer paso la definición de

un conjunto de datos común para el análisis de la información, dada la existencia de varias actividades estadísticas que versan sobre esta temática.

El universo objeto de este estudio, está constituido por las 59.717 personas egresadas procedentes de Ciclos Formativos de Formación Profesional Reglada en Andalucía durante el año académico 2021-2022, siendo el periodo de tiempo considerado de su situación laboral los doce meses posteriores al año académico de su graduación.

En el mismo se observa en primer lugar la metodología seguida y una descripción de su cualificación para a continuación examinar su situación laboral, así como una caracterización de su primera contratación.

Se pretende con este estudio suministrar información precisa y útil para la toma de decisiones y en definitiva sirva para favorecer la empleabilidad de la población joven de Andalucía.

Además de la información recogida en este estudio, puede consultarse la publicación del Instituto de Estadística y Cartografía de Andalucía en el siguiente enlace:

<https://www.juntadeandalucia.es/institutodeestadisticaycartografia/dega/insersion-laboral-de-los-egresados-de-formacion-profesional-en-andalucia>



INICIO

SUMARIO

2

NOTAS METODOLÓGICAS



2. NOTAS METODOLÓGICAS

Variables de análisis

Con la información recopilada se han construido diversos indicadores, que constituyen el núcleo del análisis del informe. A continuación, se describen estos indicadores:

- La **tasa de inserción** basada en la situación laboral del alumnado al año de su egreso, definida como el número de personas cuya situación, a 30 de septiembre de 2023, era la de trabajador asalariado, trabajador autónomo, trabajador agrario, funcionario o becario de investigación entre el total de personas egresadas.
- La **tasa de demanda de empleo** se define como el número de alumnos que a 30 de septiembre de 2023 constaban como demandantes de empleo en el Servicio Andaluz de Empleo, con más de un mes de antigüedad de la demanda, dividido entre el total de alumnos. La denominación de esta tasa quizá sea abusiva en cuanto al lenguaje y debe siempre entenderse desde la lógica de los registros administrativos, es decir, se refiere al porcentaje de personas tituladas que están inscritas como demandantes de empleo; se podría usar una expresión más correcta como "tasa de inscripción como demandantes", pero se ha

optado por otra más sencilla.

- El **porcentaje de paro registrado** se define como el número de alumnos que a 30 de septiembre de 2023 constaban como demandantes de empleo en el SAE y eran clasificados como parados registrados, dividido entre el total de alumnos. Puede decirse que es un subconjunto de la anterior, si bien no exactamente, ya que en este caso no se impone la condición de tiempo de inscripción de la demanda.

Se analizan, además, las características del primer contrato registrado entre el 1 de octubre de 2022 y el 30 de septiembre de 2023 a las personas graduadas en Ciclos Formativos de Formación Profesional Reglada en Andalucía en el año académico 2021-2022. No se incluyen los casos de los funcionarios, becarios ni de las personas contratadas y residentes en otras Comunidades Autónomas.



2. NOTAS METODOLÓGICAS

Se considera el tiempo transcurrido hasta el registro del primer contrato y si dicho contrato implica o no desplazamiento entre el municipio de residencia del trabajador y el municipio del centro de trabajo.

También se analiza la adecuación entre la ocupación del primer contrato y la titulación obtenida, así como otros elementos relacionados con la calidad del primer contrato. Para hacer un mejor análisis sobre cómo el nivel de formación alcanzado propicia el acceso a puestos de trabajo de mayor cualificación y en qué condiciones se accede, en el proceso de selección del primer contrato se prioriza, en el caso de existir, aquellos contratos cuyas ocupaciones necesitan de un nivel de cualificación que se corresponden con el nivel formativo de la persona graduada.

Finalmente, se examina las características de las empresas que realizan el primer contrato, según su actividad económica, tamaño y tipología jurídica.

Variables de clasificación

Los indicadores anteriores se han cruzado con las siguientes variables "de clasificación":

- Sexo
- Familia Profesional
- Tipo Enseñanza (Enseñanza/Colectivo/ Modo Enseñanza)
- Especialidad del Ciclo Formativo



INICIO

SUMARIO

3

**DESCRIPCIÓN
GENERAL DEL
COLECTIVO OBJETO
DE ESTUDIO**



3. DESCRIPCIÓN GENERAL DEL COLECTIVO OBJETO DE ESTUDIO

El total de personas graduadas en Ciclos Formativos de Formación Profesional Reglada incluidos en el presente estudio asciende a 59.717 personas (véase el **anexo 1** para consultar la información por etapa y modalidad).

Las familias profesionales que presentan mayor importancia por su número de egresos son las de Sanidad con 14.093 personas graduadas (23,60%) y Administración y gestión, con 8.245 personas graduadas (13,81% del total).

Otras familias profesionales destacadas, con más de 2.000 personas graduadas, son Servicios socioculturales y a la comunidad (6.231 personas egresadas, el 10,43%), Informática y comunicaciones (5.448 personas que suponen el 9,12%), Actividades físicas y deportivas (4.588 personas y el 7,68%), Comercio y marketing (3.160 personas y el 5,29%), Electricidad y electrónica (3.008 personas y el 5,04%), Hostelería y turismo (2.658 personas, 4,45%) y Transporte y mantenimiento de vehículos (2.038 alumnos egresados, el 3,41%).

Le siguen en importancia según el número de egresos (de mil a dos mil egresos), Imagen personal (1.865 alumnados egresados, el 3,12%), la familia profesional agrícola (1.680 personas graduadas, un 2,81%), Imagen y sonido (1.253 personas, un 2,10%), Fabricación mecánica (1.151 personas y el 1,93%) e Instalación y mantenimiento que tiene 1.065 egresos, un 1,78%.

Las restantes familias profesionales acumulan un total de 3.234 personas graduadas (5,42% del total) con una representación relativa individual inferior en todos los casos al uno por ciento.



3. DESCRIPCIÓN GENERAL DEL COLECTIVO OBJETO DE ESTUDIO

Familia Profesional	Personas graduadas	Estructura
Sanidad	14.093	23,60%
Administración y gestión	8.245	13,81%
Servicios socioculturales y a la comunidad	6.231	10,43%
Informática y comunicaciones	5.448	9,12%
Actividades físicas y deportivas	4.588	7,68%
Comercio y marketing	3.160	5,29%
Electricidad y electrónica	3.008	5,04%
Hostelería y turismo	2.658	4,45%
Transporte y mantenimiento de vehículos	2.038	3,41%
Imagen personal	1.865	3,12%
Agraria	1.680	2,81%
Imagen y sonido	1.253	2,10%
Fabricación mecánica	1.151	1,93%
Instalación y mantenimiento	1.065	1,78%
Química	461	0,77%
Comunicación gráfica y audiovisual	390	0,65%
Industrias alimentarias	366	0,61%
Edificación y obra civil	350	0,59%
Artes gráficas	266	0,45%

Distribución por familia profesional de las personas graduadas en Ciclos Formativos de Formación Profesional

3. DESCRIPCIÓN GENERAL DEL COLECTIVO OBJETO DE ESTUDIO

Familia Profesional	Personas graduadas	Estructura
Madera, mueble y corcho	227	0,38%
Marítimo-pesquera	198	0,33%
Seguridad y medio ambiente	173	0,29%
Diseño de interiores	158	0,26%
Energías y agua	137	0,23%
Escultura	123	0,21%
Textil, confección y piel	103	0,17%
Artes aplicadas a la indumentaria	75	0,13%
Cerámica artística	71	0,12%
Artes aplicadas al libro	42	0,07%
Joyería de arte	30	0,05%
Artes aplicadas al muro	25	0,04%
Textiles artísticos	9	0,02%
Esmaltes artísticos	9	0,02%
Diseño industrial	8	0,01%
Industrias extractivas	7	0,01%
Vidrio y cerámica	6	0,01%
Total	59.717	100,00%

Distribución por familia profesional de las personas graduadas en Ciclos Formativos de Formación Profesional

3. DESCRIPCIÓN GENERAL DEL COLECTIVO OBJETO DE ESTUDIO

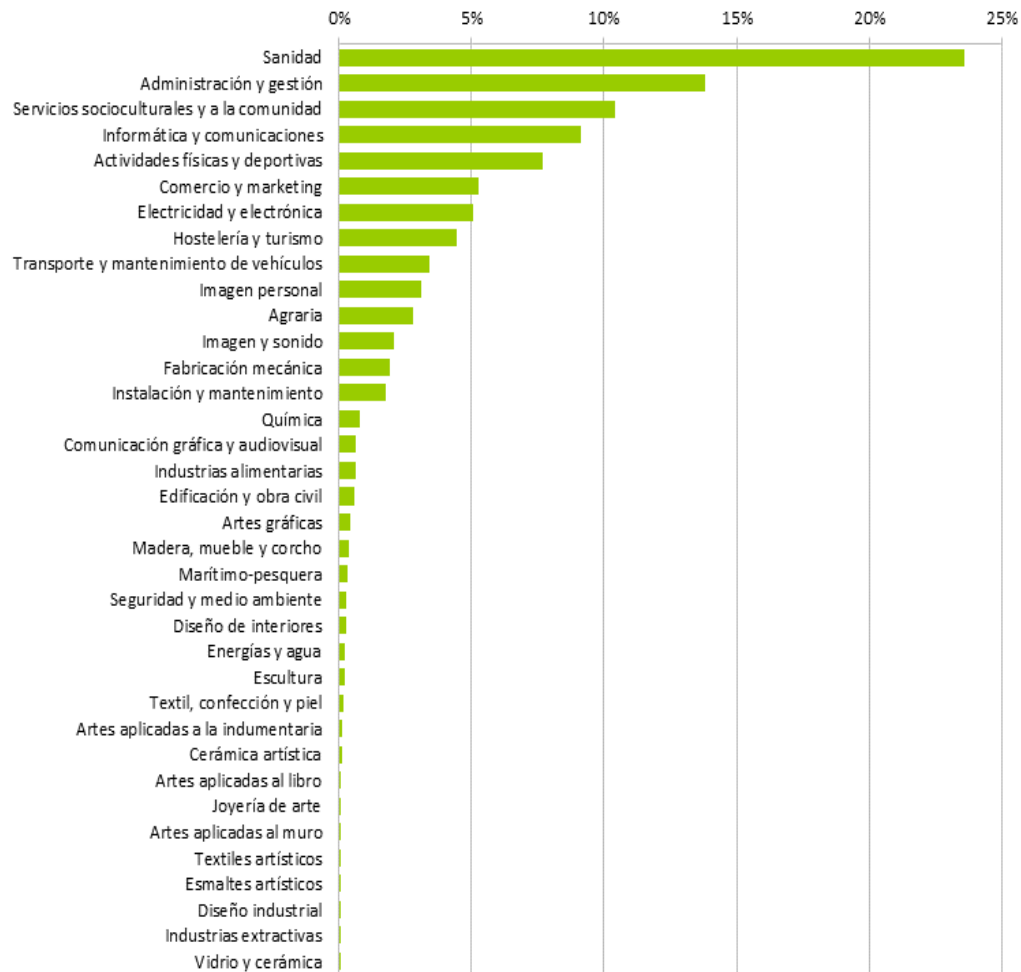

Distribución por familia profesional de las personas graduadas en Ciclos Formativos de Formación Profesional.

3. DESCRIPCIÓN GENERAL DEL COLECTIVO OBJETO DE ESTUDIO

La siguiente tabla muestra información por especialidades para las dos familias con mayor número de personas graduadas ya citadas anteriormente: Sanidad y Administración y gestión.

Dentro de la Familia Profesional Sanidad, la especialidad que destaca por presentar una mayor importancia en el número de personas graduadas es la de Cuidados auxiliares de enfermería con 4.288 personas graduadas.

En la familia de Administración y gestión, la especialidad de Administración y finanzas con 3.509 personas graduadas, es la que más personas egresadas aporta.

Familia Profesional/Especialidad	Personas graduadas	Estructura
Sanidad		
Cuidados auxiliares de enfermería	4.288	30,43%
Farmacia y parafarmacia	1.519	10,78%
Imagen para el Diagnóstico y Medicina Nuclear	1.308	9,28%
Higiene Bucodental	1.245	8,83%
Laboratorio Clínico y Biomédico	1.210	8,59%
Dietética	1.094	7,76%
Anatomía Patológica y Citodiagnóstico	958	6,80%
Emergencias sanitarias	841	5,97%
Radioterapia y Dosimetría	509	3,61%
Prótesis Dentales	439	3,12%
Documentación y Administración Sanitaria	411	2,92%
Audiología protésica	185	1,31%
Ortoprótesis y Producto de Apoyo	70	0,50%
Salud ambiental	16	0,11%
Total Sanidad	14.093	100,00%
Administración y gestión		
Administración y Finanzas	3.509	42,56%
Gestión administrativa	3.087	37,44%
Servicios Administrativos	837	10,15%
Asistencia a la Dirección	642	7,79%
Informática de Oficina	170	2,06%
Total Administración y gestión	8.245	100,00%



3. DESCRIPCIÓN GENERAL DEL COLECTIVO OBJETO DE ESTUDIO

La distribución por edades muestra que 49.528 personas, un 82,94%, que terminaron sus estudios en Formación Profesional en el curso 2021-2022 es menor de 30 años, significándose el grupo de edad de 20 a 24 años, que representa el 55,71% del total.

Grupo de Edad	Personas graduadas	Estructura
Menor de 20	8.208	13,74%
De 20 a 24	33.268	55,71%
De 25 a 29	8.052	13,48%
De 30 a 34	3.258	5,46%
De 35 a 39	2.265	3,79%
De 40 a 44	1.839	3,08%
De 45 a 49	1.472	2,46%
De 50 a 54	876	1,47%
De 55 a 59	375	0,63%
60 ó más	104	0,17%
Total	59.717	100%

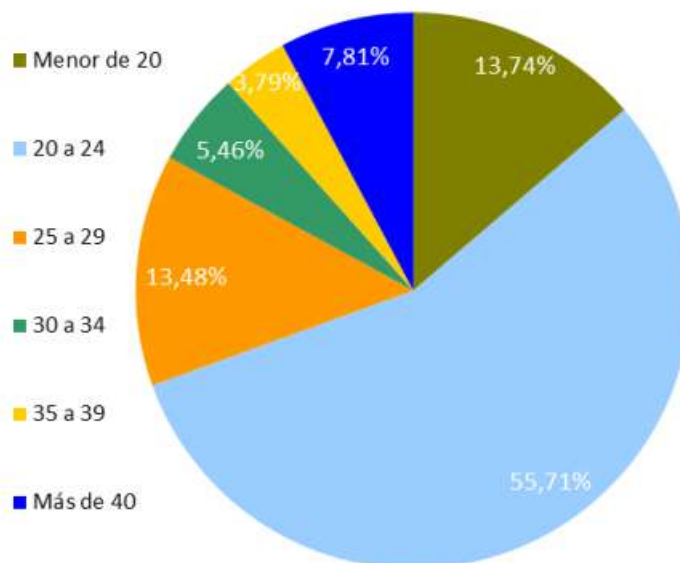

Distribución de las personas graduadas en Ciclos Formativos de Formación Profesional según grupo de edad.



3. DESCRIPCIÓN GENERAL DEL COLECTIVO OBJETO DE ESTUDIO

La siguiente tabla presenta el detalle de la distribución por grupo de edad y género de las personas graduadas para cada una de las familias profesionales.

Familia Profesional	Edad					
	Menos de 20	20-24	25-29	30-34	35-39	40 y más
Actividades físicas y deportivas	14,73%	75,04%	6,73%	1,44%	0,61%	1,44%
Administración y gestión	15,80%	51,34%	15,89%	5,97%	4,08%	6,93%
Agraria	25,77%	52,02%	9,64%	4,23%	3,21%	5,12%
Artes aplicadas a la indumentaria	0,00%	50,67%	14,67%	6,67%	5,33%	22,67%
Artes aplicadas al libro	16,67%	38,10%	19,05%	4,76%	2,38%	19,05%
Artes aplicadas al muro	0,00%	80,00%	12,00%	0,00%	4,00%	4,00%
Artes gráficas	21,43%	62,41%	12,41%	1,50%	1,13%	1,13%
Cerámica artística	2,82%	23,94%	14,08%	11,27%	8,45%	39,44%
Comercio y marketing	14,02%	64,24%	13,96%	3,32%	1,68%	2,78%
Comunicación gráfica y audiovisual	1,03%	64,10%	19,23%	5,64%	1,28%	8,72%
Diseño de interiores	0,00%	56,96%	18,35%	5,70%	5,06%	13,92%
Diseño industrial	0,00%	25,00%	0,00%	12,50%	0,00%	62,50%
Edificación y obra civil	18,29%	50,00%	16,86%	6,57%	3,43%	4,86%
Electricidad y electrónica	22,31%	53,49%	13,26%	3,69%	3,13%	4,12%
Energías y agua	0,00%	53,28%	25,55%	6,57%	2,19%	12,41%
Escultura	0,81%	42,28%	10,57%	8,13%	4,88%	33,33%
Esmaltes artísticos	0,00%	33,33%	33,33%	0,00%	11,11%	22,22%
Fabricación mecánica	27,89%	52,13%	10,69%	3,91%	2,69%	2,69%

3. DESCRIPCIÓN GENERAL DEL COLECTIVO OBJETO DE ESTUDIO

Familia Profesional	Edad					
	Menos de 20	20-24	25-29	30-34	35-39	40 y más
Hostelería y turismo	11,25%	47,07%	18,06%	6,28%	4,97%	12,38%
Imagen personal	21,45%	61,02%	10,19%	3,16%	1,34%	2,84%
Imagen y sonido	4,23%	69,43%	21,31%	2,79%	0,72%	1,52%
Industrias alimentarias	18,58%	34,15%	22,40%	6,28%	4,92%	13,66%
Industrias extractivas	0,00%	71,43%	28,57%	0,00%	0,00%	0,00%
Informática y comunicaciones	19,84%	50,99%	15,16%	6,46%	3,60%	3,95%
Instalación y mantenimiento	7,32%	50,42%	16,71%	6,76%	5,07%	13,71%
Joyería de arte	6,67%	60,00%	16,67%	10,00%	0,00%	6,67%
Madera, mueble y corcho	32,16%	48,90%	10,57%	3,08%	0,44%	4,85%
Marítimo-pesquera	6,57%	47,47%	24,24%	7,58%	5,05%	9,09%
Química	8,03%	54,01%	21,48%	6,72%	4,99%	4,77%
Sanidad	8,37%	49,41%	13,21%	8,24%	6,28%	14,48%
Seguridad y medio ambiente	2,89%	57,23%	27,17%	7,51%	2,31%	2,89%
Servicios socioculturales y a la comunidad	6,93%	65,25%	10,98%	4,57%	3,63%	8,63%
Textil, confección y piel	21,36%	47,57%	7,77%	4,85%	4,85%	13,59%
Textiles artísticos	0,00%	11,11%	11,11%	0,00%	0,00%	77,78%
Transporte y mantenimiento de vehículos	23,45%	59,91%	11,09%	2,31%	1,52%	1,72%
Vidrio y cerámica	83,33%	16,67%	0,00%	0,00%	0,00%	0,00%
Total	13,74%	55,71%	13,48%	5,46%	3,79%	7,81%

3. DESCRIPCIÓN GENERAL DEL COLECTIVO OBJETO DE ESTUDIO

La siguiente tabla se presenta el detalle de la distribución por sexo de las personas graduadas para cada una de las familias profesionales.

Familia Profesional	Hombre	Mujer
Actividades físicas y deportivas	78,40%	21,60%
Administración y gestión	40,57%	59,43%
Agraria	78,93%	21,07%
Artes aplicadas a la indumentaria	10,67%	89,33%
Artes aplicadas al libro	19,05%	80,95%
Artes aplicadas al muro	20,00%	80,00%
Artes gráficas	56,77%	43,23%
Cerámica artística	28,17%	71,83%
Comercio y marketing	45,66%	54,34%
Comunicación gráfica y audiovisual	34,87%	65,13%
Diseño de interiores	23,42%	76,58%
Diseño industrial	50,00%	50,00%
Edificación y obra civil	71,43%	28,57%
Electricidad y electrónica	96,51%	3,49%
Energías y agua	94,89%	5,11%
Escultura	61,79%	38,21%
Esmaltes artísticos	22,22%	77,78%
Fabricación mecánica	94,09%	5,91%
Hostelería y turismo	45,33%	54,67%

Familia Profesional	Hombre	Mujer
Imagen personal	12,71%	87,29%
Imagen y sonido	66,56%	33,44%
Industrias alimentarias	42,62%	57,38%
Industrias extractivas	100,00%	0,00%
Informática y comunicaciones	90,33%	9,67%
Instalación y mantenimiento	90,14%	9,86%
Joyería de arte	70,00%	30,00%
Madera, mueble y corcho	82,82%	17,18%
Marítimo-pesquera	90,40%	9,60%
Química	42,95%	57,05%
Sanidad	23,77%	76,23%
Seguridad y medio ambiente	51,45%	48,55%
Servicios socioculturales y a la comunidad	9,71%	90,29%
Textil, confección y piel	38,83%	61,17%
Textiles artísticos	22,22%	77,78%
Transporte y mantenimiento de vehículos	97,69%	2,31%
Vidrio y cerámica	100,00%	0,00%
Total	49,42%	50,58%

3. DESCRIPCIÓN GENERAL DEL COLECTIVO OBJETO DE ESTUDIO

La distribución por sexo muestra que el número de mujeres graduadas en Ciclos Formativos de Formación Profesional Reglada en Andalucía durante el año académico 2021-2022 es levemente superior al de los hombres, cifrándose en un 50,58% del total.

Las familias profesionales de Industrias Extractivas y Vidrio y Cerámica son dos familias donde el total de personas egresadas tienen menos de 30 años, si bien son familias con muy bajo número de egresos¹.

Así mismo, para el alumnado egresado con más de 30 años, destaca la familia profesional de Textiles artísticos con muy pocas personas egresadas², donde el 77,78% de las personas que se titulan pertenecen a ese grupo de edad.

En cuanto a la distribución por sexo y familia profesional, el número de los hombres está por encima del 90% en Transporte y mantenimiento de vehículos, Electricidad y electrónica, Energía y aguas, Fabricación mecánica, Marítimo-pesquera, Informática y comunicaciones, Instalación y mantenimiento, Industrias extractivas y Vidrio y cerámica (estas dos últimas con el 100% de egresados masculinos).

Asimismo, la aportación masculina es claramente mayoritaria en los casos de las familias de Madera, mueble y corcho, Agraria y Actividades físicas y deportivas, todas ellas con una proporción de hombres respecto a las mujeres superior al 75%.

El colectivo de las mujeres destaca en las familias profesionales de Servicios socioculturales y a la comunidad e Imagen personal, con más del 90% de alumnas.

También tienen una tasa alta de participación femenina, Artes aplicadas a la indumentaria, Imagen personal, Artes aplicadas al libro, Artes aplicadas al muro, Textiles artísticos, Esmaltes artísticos, Diseño de interiores y Sanidad con más del 75% de mujeres entre sus egresos.

1 La familia profesional de las Industrias Extractivas tiene solo 7 egresos y la de Vidrio y Cerámica 6.

2 La familia profesional de Textiles Artísticos tiene 9 egresos.



INICIO

SUMARIO

4

**SITUACIÓN
LABORAL A 30 DE
SEPTIEMBRE**



4. SITUACIÓN LABORAL A 30 DE SEPTIEMBRE DE 2023

La situación laboral que se describe en el presente apartado es la que tenía el alumnado egresado a 30 de septiembre de 2023. Se trata, por tanto, de la situación de las personas graduadas en una fecha concreta, al año de la finalización del curso académico en el que se graduaron, y como tal ha de ser interpretada.

4.1 Tasa de inserción basada en la situación laboral

4.2 Tasa de demanda de empleo

4.3 Porcentaje de paro registrado



4. SITUACIÓN LABORAL A 30 DE SEPTIEMBRE DE 2023

4.1 TASA DE INSERCIÓN BASADA EN LA SITUACIÓN LABORAL

Se incluye como indicador de inserción laboral la **tasa de inserción** que tiene como referencia el total de egresos.

Teniendo en consideración **la tasa de inserción** a 30 de septiembre de 2023, el 47,35% de las personas identificadas en los registros administrativos graduadas en Ciclos Formativos de Formación Profesional en el año académico 2021-2022 se encontraban trabajando.

Por familia profesional, se observa que las familias con más graduados (2.000 o más) y que concentran el 83% del alumnado egresado tienen tasas de inserción entre el 56,62% de Transporte y mantenimiento de vehículos y el 35,99% de Actividades físicas y deportivas. También destacan por tener mayor inserción que el indicador general (47,35%), Hostelería y turismo (54,59%), Informática y comunicaciones (50,86%), Sanidad (50,11%), Electricidad y electrónica (48,11%) y Administración y gestión (47,79%). Le siguen, Comercio y marketing (45,51%) y Servicios socioculturales y a la comunidad (41,84%).



4. SITUACIÓN LABORAL A 30 DE SEPTIEMBRE DE 2023

4.1 TASA DE INSERCIÓN BASADA EN LA SITUACIÓN LABORAL

La distribución del indicador de inserción por familias profesionales muestra que el 52,78% de las mismas tienen tasas de inserción entre el 25% y el 50%.

Entre las que no se encuentran en ese grupo destacan los casos de mayor inserción en las familias de las Industrias extractivas, Energía y aguas, Instalación y mantenimiento, y Diseño industrial con más del 60% de alumnado trabajando.

En el otro extremo, se sitúan familias que presentan porcentajes significativamente menores, pero con un número muy bajo de personas egresadas en el curso analizado, como son Esmaltes artísticos con 9 egresos y un 11,11% de personas trabajando, Vidrio y cerámica que tiene 6 egresos y un 16,67% de personas insertadas laboralmente o Artes aplicadas al libro, que entre sus 42 egresos tiene un 19,05% de personas trabajando.

Considerando las tres familias profesionales con mayor número de personas graduadas³, el porcentaje de personas trabajando en la fecha de referencia (tasas de inserción) es inferior al promedio general (47,35%) en Servicios socioculturales y a la comunidad, cuya tasa de inserción es del 41,84%. Por el contrario, este no es el caso de la Sanidad, que es la familia con más graduados en el curso 2021-2022, con una tasa de inserción del 50,11%, ni de Administración y gestión, que es del 47,79%.

³ Suponen casi la mitad (47,84%) de los egresos analizados.



4. SITUACIÓN LABORAL A 30 DE SEPTIEMBRE DE 2023

4.1 TASA DE INSERCIÓN BASADA EN LA SITUACIÓN LABORAL

Familia Profesional	Trabajando a 30/09/2023	Personas graduadas	Tasa de inserción
Actividades físicas y deportivas	1.651	4.588	35,99%
Administración y gestión	3.940	8.245	47,79%
Agraria	785	1.680	46,73%
Artes aplicadas a la indumentaria	21	75	28,00%
Artes aplicadas al libro	8	42	19,05%
Artes aplicadas al muro	8	25	32,00%
Artes gráficas	71	266	26,69%
Cerámica artística	26	71	36,62%
Comercio y marketing	1.438	3.160	45,51%
Comunicación gráfica y audiovisual	119	390	30,51%
Diseño de interiores	74	158	46,84%
Diseño industrial	5	8	62,50%
Edificación y obra civil	196	350	56,00%
Electricidad y electrónica	1.447	3.008	48,11%
Energías y agua	94	137	68,61%
Escultura	37	123	30,08%
Esmaltes artísticos	1	9	11,11%
Fabricación mecánica	585	1.151	50,83%



4. SITUACIÓN LABORAL A 30 DE SEPTIEMBRE DE 2023

4.1 TASA DE INSERCIÓN BASADA EN LA SITUACIÓN LABORAL

Familia Profesional	Trabajando a 30/09/2023	Personas graduadas	Tasa de inserción
Hostelería y turismo	1.451	2.658	54,59%
Imagen personal	794	1.865	42,57%
Imagen y sonido	484	1.253	38,63%
Industrias alimentarias	180	366	49,18%
Industrias extractivas	5	7	71,43%
Informática y comunicaciones	2.771	5.448	50,86%
Instalación y mantenimiento	667	1.065	62,63%
Joyería de arte	8	30	26,67%
Madera, mueble y corcho	105	227	46,26%
Marítimo-pesquera	112	198	56,57%
Química	233	461	50,54%
Sanidad	7.062	14.093	50,11%
Seguridad y medio ambiente	96	173	55,49%
Servicios socioculturales y a la comunidad	2.607	6.231	41,84%
Textil, confección y piel	36	103	34,95%
Textiles artísticos	2	9	22,22%
Transporte y mantenimiento de vehículos	1.154	2.038	56,62%
Vidrio y cerámica	1	6	16,67%
Total	28.274	59.717	47,35%

4. SITUACIÓN LABORAL A 30 DE SEPTIEMBRE DE 2023

4.1 TASA DE INSERCIÓN BASADA EN LA SITUACIÓN LABORAL

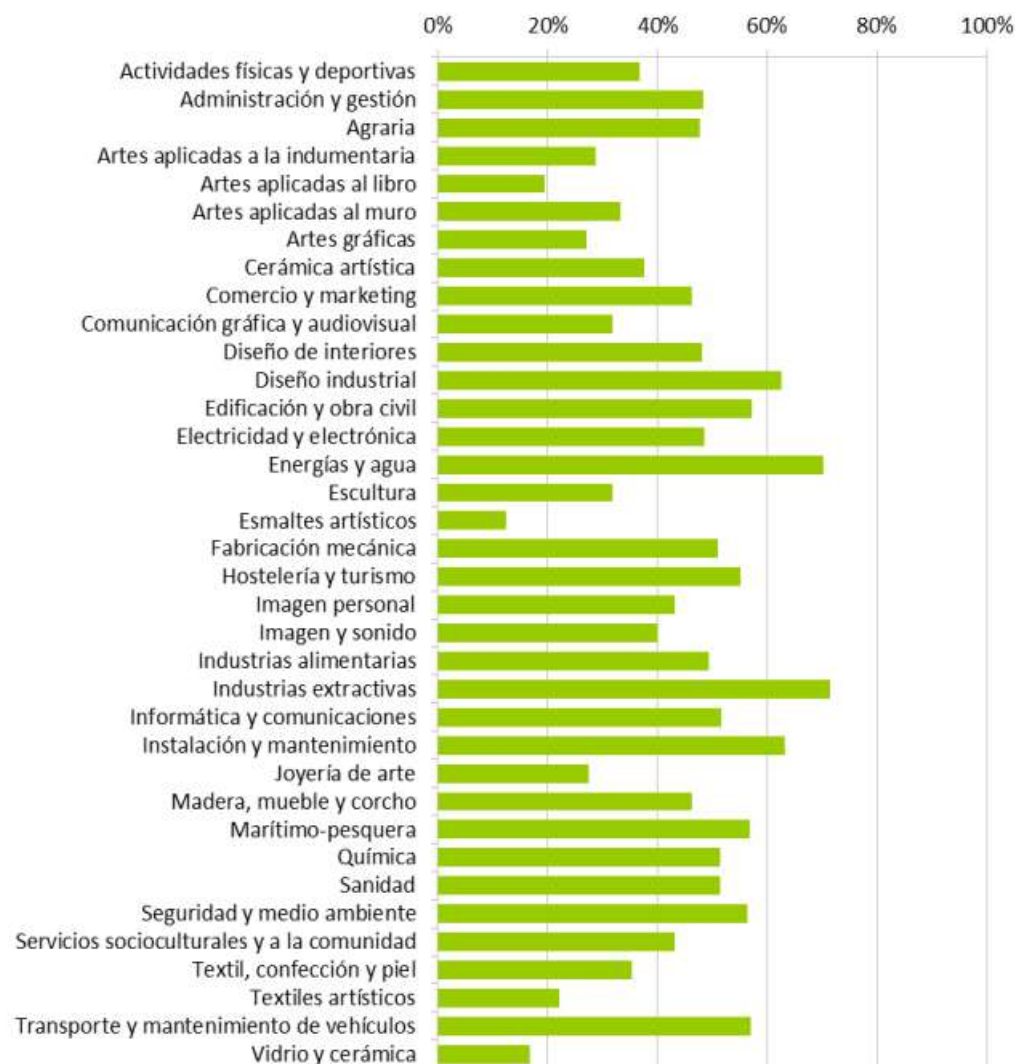

Porcentaje de personas trabajando a 30 de septiembre de 2023 sobre el total de personas graduadas en CF de Formación Profesional.

4. SITUACIÓN LABORAL A 30 DE SEPTIEMBRE DE 2023

4.1 TASA DE INSERCIÓN BASADA EN LA SITUACIÓN LABORAL

Analizando la modalidad de enseñanza, y teniendo en cuenta sólo los casos con al menos 50 alumnos finalizados (que suponen más del 95% del total), destaca Higiene Bucodental en la etapa de grado superior en formato semipresencial ya que cuenta con mayor porcentaje de graduados trabajando a 30 de septiembre de 2023 (tasa de inserción), con el 87,30%, le sigue el grado superior de Desarrollo de aplicaciones multiplataforma en formato a distancia con el 85,91% y el grado medio de Emergencias sanitarias a distancia con el 83,54% (véase el **anexo 2**).

Por sexo, no existe diferencia significativa en el porcentaje de hombres trabajando en la fecha tomada como referencia, ya que se cifra en 1,4 puntos porcentuales superior al porcentaje de mujeres en la misma situación. Concretamente, la tasa de inserción basada en la situación laboral al año del egreso se cifra en el 46,68% para las mujeres y en el 48,03% para los hombres.

Excluyendo los casos de Industrias extractivas y Vidrio y cerámica por no tener mujeres entre el alumnado egresado (con un número muy bajo de egresos), si se desagrega la tasa de inserción por familias profesionales se observan las mayores diferencias (por encima de 10 puntos porcentuales) en la inserción por sexo en las familias Textiles artísticos, Diseño

industrial, Transporte y mantenimiento de vehículos, y Energía y aguas a favor de los hombres y Artes aplicadas al muro, Instalación y mantenimiento y Esmaltes artísticos en el caso de las mujeres, si bien en los casos del primero y el tercero se da la circunstancia de no tener a ningún hombre trabajando en la fecha de estudio.

No obstante, estas diferencias extremas han de ser analizadas con cierta precaución, ya que en la mayoría de los casos al ser familias con bajo número de egresos implica que la variación en la cantidad de alumnos de cada género sea muy sensible y se presenten notables desigualdades, lo que relativiza las conclusiones que se pueden extraer de esos resultados.

En el lado opuesto (menos de un punto porcentual de diferencia entre sexo) se encuentran las Familias Profesionales de Imagen personal y Actividades físicas y deportivas, a favor de los hombres, y Servicios socioculturales y a la comunidad, Electricidad y electrónica, y Fabricación mecánica a favor de las mujeres.



4. SITUACIÓN LABORAL A 30 DE SEPTIEMBRE DE 2023

4.1 TASA DE INSERCIÓN BASADA EN LA SITUACIÓN LABORAL

Familia Profesional	Tasa de inserción		
	Hombre	Mujer	Total
Actividades físicas y deportivas	36,00%	35,92%	35,99%
Administración y gestión	43,86%	50,47%	47,79%
Agraria	48,49%	40,11%	46,73%
Artes aplicadas a la indumentaria	25,00%	28,36%	28,00%
Artes aplicadas al libro	12,50%	20,59%	19,05%
Artes aplicadas al muro	0,00%	40,00%	32,00%
Artes gráficas	28,48%	24,35%	26,69%
Cerámica artística	35,00%	37,25%	36,62%
Comercio y marketing	46,50%	44,67%	45,51%
Comunicación gráfica y audiovisual	31,62%	29,92%	30,51%
Diseño de interiores	43,24%	47,93%	46,84%
Diseño industrial	75,00%	50,00%	62,50%
Edificación y obra civil	57,20%	53,00%	56,00%
Electricidad y electrónica	48,09%	48,57%	48,11%
Energías y agua	69,23%	57,14%	68,61%
Escultura	26,32%	36,17%	30,08%
Esmaltes artísticos	0,00%	14,29%	11,11%
Fabricación mecánica	50,78%	51,47%	50,83%
Hostelería y turismo	56,60%	52,92%	54,59%

Indicadores de inserción a 30 de septiembre de 2023 de las personas graduadas en CF de Formación Profesional por género y familia profesional.

4. SITUACIÓN LABORAL A 30 DE SEPTIEMBRE DE 2023

4.1 TASA DE INSERCIÓN BASADA EN LA SITUACIÓN LABORAL

Familia Profesional	Tasa de inserción		
	Hombre	Mujer	Total
Imagen personal	43,04%	42,51%	42,57%
Imagen y sonido	41,61%	32,70%	38,63%
Industrias alimentarias	46,15%	51,43%	49,18%
Industrias extractivas	71,43%		71,43%
Informática y comunicaciones	50,31%	55,98%	50,86%
Instalación y mantenimiento	60,94%	78,10%	62,63%
Joyería de arte	28,57%	22,22%	26,67%
Madera, mueble y corcho	45,74%	48,72%	46,26%
Marítimo-pesquera	56,98%	52,63%	56,57%
Química	51,52%	49,81%	50,54%
Sanidad	52,84%	49,26%	50,11%
Seguridad y medio ambiente	52,81%	58,33%	55,49%
Servicios socioculturales y a la comunidad	41,82%	41,84%	41,84%
Textil, confección y piel	37,50%	33,33%	34,95%
Textiles artísticos	50,00%	14,29%	22,22%
Transporte y mantenimiento de vehículos	56,96%	42,55%	56,62%
Vidrio y cerámica	16,67%		16,67%
Total	48,03%	46,68%	47,35%

Indicadores de inserción a 30 de septiembre de 2023 de las personas graduadas en CF de Formación Profesional por género y familia profesional.

4. SITUACIÓN LABORAL A 30 DE SEPTIEMBRE DE 2023

4.2 TASA DE DEMANDA DE EMPLEO

Del conjunto de personas graduadas en Ciclos Formativos de Formación Profesional en el año académico 2021-2022 incluidas en el presente estudio, 7.790 personas llevaban inscritas más de un mes como demandantes de empleo a 30 de septiembre de 2023.

De esta forma, la denominada **tasa de demanda de empleo** se cifra en el 13,04% en la fecha de referencia. (véase el **anexo 3**).

Para la correcta interpretación de esta tasa se ha de tener en cuenta que no todas las personas inscritas como demandantes de empleo son personas desempleadas, ya que los trabajadores ocupados pueden inscribirse en los Servicios Públicos de Empleo en mejora de empleo.

Las mayores tasas de demanda de empleo (más del 20%), se dan en las familias profesionales de Vidrio y cerámica (50,00%), Textiles artísticos (33,33%), Cerámica artística (25,35%) y Textil, confección y piel (38,46%), las dos primeras con un número de egresados muy bajo, de 6 y 9 egresados, respectivamente.

En sentido contrario, las tres familias con tasa de demanda de empleo por debajo del 8% son las Actividades físicas y deportivas (7,15%), Instalación y mantenimiento (7,61%) y

Transporte y mantenimiento de vehículos (7,95%). Le siguen las familias Energía y aguas (8,03%), Informática y comunicaciones (8,57%) y Fabricación mecánica (9,99%), el resto tienen tasas de demanda de empleo por encima del 10%.

Considerando las familias profesionales con mayor número de personas graduadas⁴, el porcentaje de personas que llevan inscritas como demandantes de empleo al menos un mes en la fecha de referencia es superior al promedio general (13,04%) en los casos de Administración y gestión con una tasa de demanda del 17,09%, Servicios socioculturales y a la comunidad con el 16,42%, Sanidad con el 14,06%, y Hostelería y turismo con el 13,39% de personas demandantes. Las tasas de demanda para el resto de familias profesionales con más de 2.000 personas graduadas son del 11,93% en Comercio y marketing, de un 10,74% en Electricidad y electrónica, del 8,57% en Informática y comunicaciones, de un 7,95% en Transporte y mantenimiento de vehículos, y del 7,15% en Actividades físicas y deportivas.

⁴ Más de 2.000 personas graduadas

4. SITUACIÓN LABORAL A 30 DE SEPTIEMBRE DE 2023

4.2 TASA DE DEMANDA DE EMPLEO

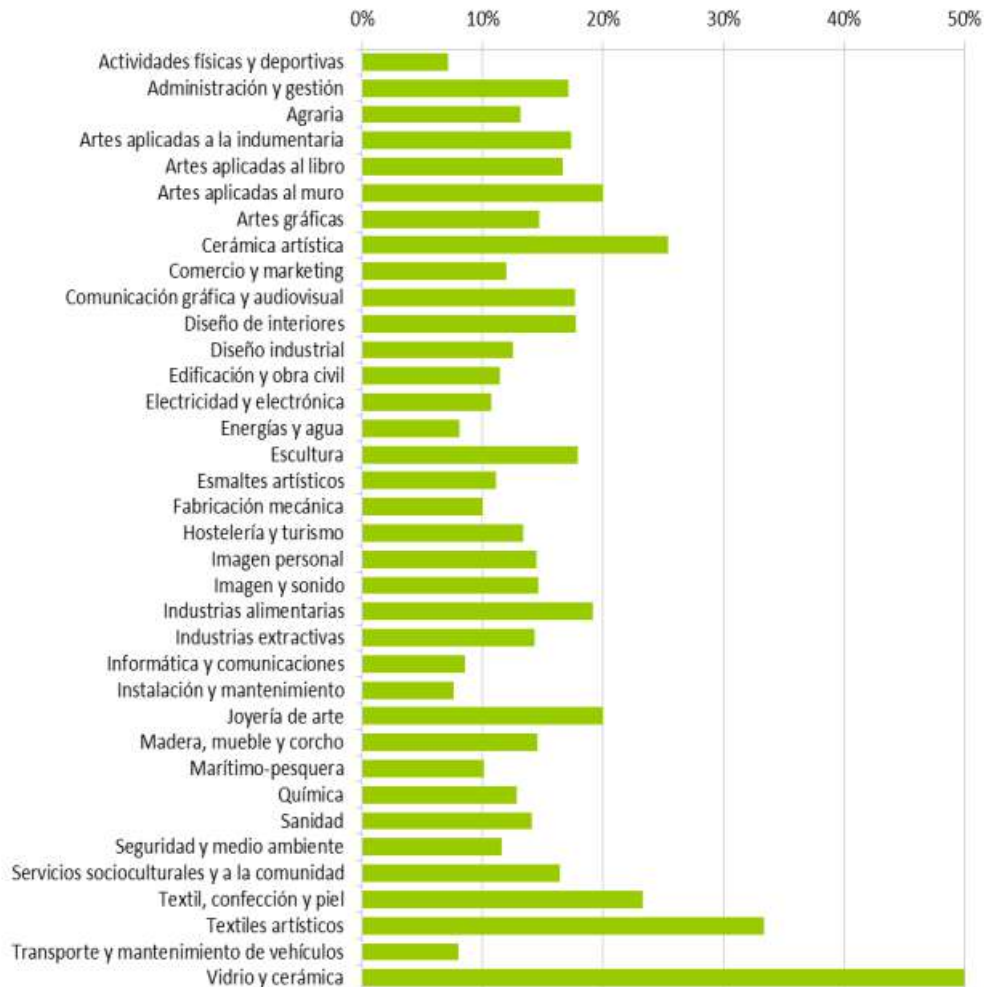

Tasa de demanda de empleo a 30 de septiembre de 2023 de las personas graduadas en CF según familia profesional.



4. SITUACIÓN LABORAL A 30 DE SEPTIEMBRE DE 2023

4.2 TASA DE DEMANDA DE EMPLEO

Familia Profesional	Hombre	Mujer	Total	Demandantes
Actividades físicas y deportivas	7,14%	7,16%	7,15%	328
Administración y gestión	14,53%	18,84%	17,09%	1.409
Agraria	12,97%	13,84%	13,15%	221
Artes aplicadas a la indumentaria	12,50%	17,91%	17,33%	13
Artes aplicadas al libro	37,50%	11,76%	16,67%	7
Artes aplicadas al muro	40,00%	15,00%	20,00%	5
Artes gráficas	16,56%	12,17%	14,66%	39
Cerámica artística	10,00%	31,37%	25,35%	18
Comercio y marketing	11,02%	12,70%	11,93%	377
Comunicación gráfica y audiovisual	13,97%	19,69%	17,69%	69
Diseño de interiores	16,22%	18,18%	17,72%	28
Diseño industrial	25,00%	0,00%	12,50%	1
Edificación y obra civil	10,80%	13,00%	11,43%	40
Electricidad y electrónica	10,58%	15,24%	10,74%	323
Energías y agua	8,46%	0,00%	8,03%	11
Escultura	13,16%	25,53%	17,89%	22
Esmaltes artísticos	0,00%	14,29%	11,11%	1
Fabricación mecánica	9,60%	16,18%	9,99%	115
Hostelería y turismo	10,12%	16,10%	13,39%	356

Tasa de demanda de empleo a 30 de septiembre de 2023 de las personas graduadas en CF según familia profesional y sexo

4. SITUACIÓN LABORAL A 30 DE SEPTIEMBRE DE 2023

4.2 TASA DE DEMANDA DE EMPLEO

Familia Profesional	Hombre	Mujer	Total	Demandantes
Imagen personal	13,08%	14,68%	14,48%	270
Imagen y sonido	13,31%	17,18%	14,60%	183
Industrias alimentarias	16,67%	20,95%	19,13%	70
Industrias extractivas	14,29%		14,29%	1
Informática y comunicaciones	8,53%	8,92%	8,57%	467
Instalación y mantenimiento	7,40%	9,52%	7,61%	81
Joyería de arte	19,05%	22,22%	20,00%	6
Madera, mueble y corcho	13,30%	20,51%	14,54%	33
Marítimo-pesquera	10,06%	10,53%	10,10%	20
Química	11,11%	14,07%	12,80%	59
Sanidad	12,03%	14,70%	14,06%	1.982
Seguridad y medio ambiente	12,36%	10,71%	11,56%	20
Servicios socioculturales y a la comunidad	15,54%	16,51%	16,42%	1.023
Textil, confección y piel	27,50%	20,63%	23,30%	24
Textiles artísticos	0,00%	42,86%	33,33%	3
Transporte y mantenimiento de vehículos	7,63%	21,28%	7,95%	162
Vidrio y cerámica	50,00%		50,00%	3
Total	10,56%	15,47%	13,04%	7.790

Tasa de demanda de empleo a 30 de septiembre de 2023 de las personas graduadas en CF según familia profesional y sexo

4. SITUACIÓN LABORAL A 30 DE SEPTIEMBRE DE 2023

4.2 TASA DE DEMANDA DE EMPLEO

Es destacable que las tres familias de mayor importancia en número de personas graduadas (Sanidad, Administración y gestión y Servicios socioculturales y a la comunidad) concentran más de la mitad (56,66%) de personas que a 30 de septiembre de 2023 llevan al menos un mes demandando empleo.

Por género, la tasa de demanda de empleo se cifra en el 10,56% para los hombres y en el 15,47% para las mujeres.

Sin tener en cuenta los casos de Industrias extractivas y Vidrio y cerámica por no tener mujeres entre el alumnado egresado, solo en siete de las treinta y seis familias profesionales, la tasa de demanda de empleo femenina es inferior a la masculina, estas son: Artes aplicadas al libro, Artes aplicadas al muro y Diseño industrial donde la diferencia es de 25 o más puntos porcentuales, Energías y aguas (8,5), Textil, confección y piel (6,9), Artes gráficas (4,4) y Seguridad y medio ambiente con 1,6 puntos porcentuales de diferencia.



4. SITUACIÓN LABORAL A 30 DE SEPTIEMBRE DE 2023

4.3 PORCENTAJE DE PARO REGISTRADO

De las 59.717 personas graduadas identificadas en Ciclos Formativos de Formación Profesional Reglada en Andalucía en el año académico 2021-2022, 7.203 constaban como personas paradas registradas a 30 de septiembre de 2023, por lo que el **porcentaje de paro registrado** para este colectivo se cifra en el 12,06% en la fecha considerada (véase el **anexo 3** para consultar la información por etapa y modalidad).

Comparando por familias profesionales, el 33,33% de la familia de Vidrio y cerámica se encuentran en esta situación, le siguen en porcentaje de personas paradas las familias de Cerámica artística (26,76%), Artes aplicadas a la indumentaria (24,00%) y Joyería de arte (23,33%), todas ellas con un bajo número de personas egresadas, teniendo el resto de familias profesionales menos del 23% de personas paradas registradas en la fecha analizada.

En el extremo opuesto se sitúa las familias de Diseño industrial e Industrias extractivas, en las que no constan personas paradas pero que tienen un número de egresos muy bajo, 8 y 7 personas, en cada caso. A continuación, las familias profesionales que destacan por tener los menores porcentajes de paro registrado (por debajo del 10%) entre las personas egresadas son Actividades físicas y deportivas (6,54%), Instalación y mantenimiento (8,45%), Transporte y mantenimiento de vehículos (8,68%), Fabricación mecánica (9,04%), Informática y comunicaciones (9,20%), Energías y agua (9,49%), y Marítimo-pesquera (9,60%).

Al igual que en anteriores indicadores, destacamos los casos de las familias de Sanidad, Administración y gestión y Servicios socioculturales y a la comunidad por ser las de mayor volumen en cuanto al número de personas graduadas, las cuales tienen un 13,25%, 15,16% y 12,45% de porcentaje de paro, respectivamente, concentrando entre las tres un 54,05% de las personas paradas registradas a 30 de septiembre de 2023.



4. SITUACIÓN LABORAL A 30 DE SEPTIEMBRE DE 2023

4.3 PORCENTAJE DE PARO REGISTRADO

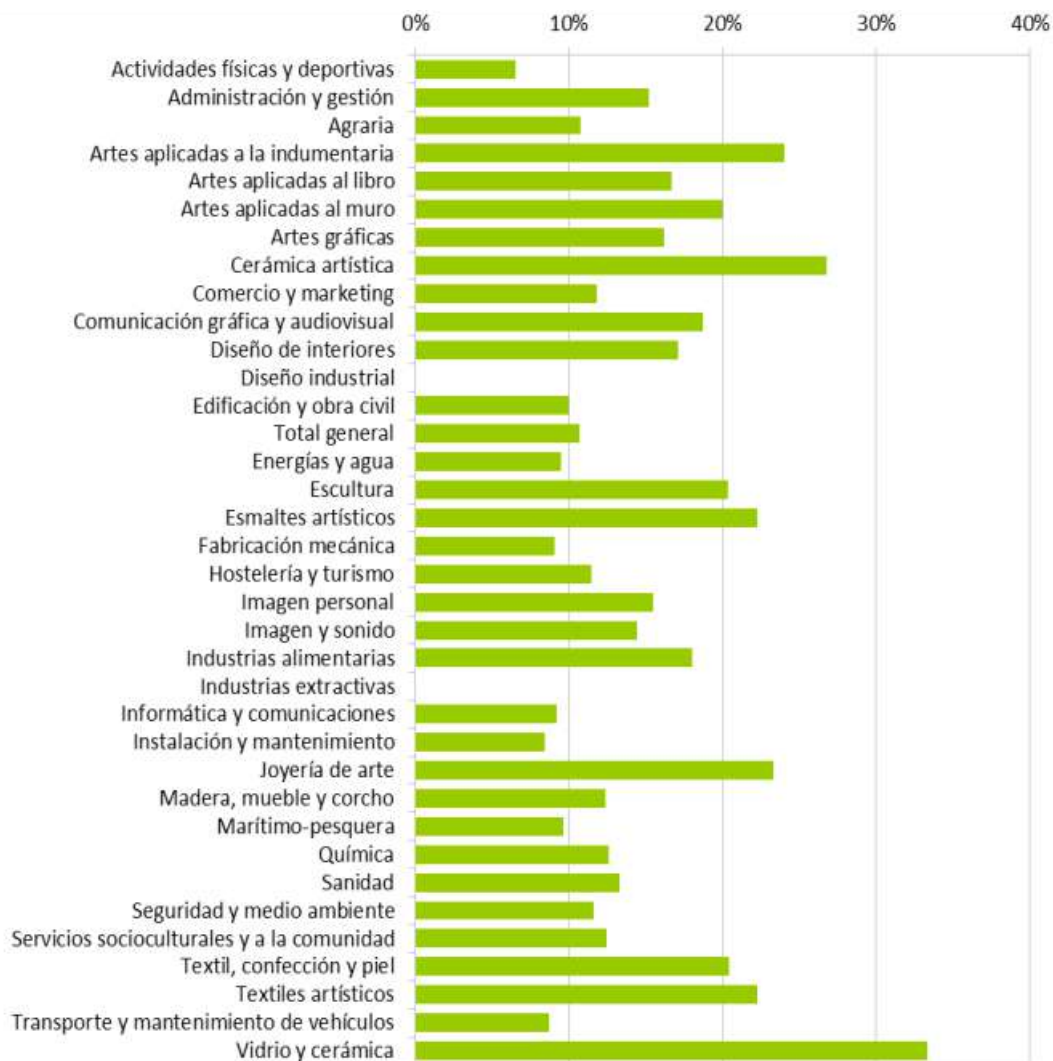

Porcentaje de personas graduadas en CF paradas registradas a 30 de septiembre de 2023 según familia profesional y sexo.



4. SITUACIÓN LABORAL A 30 DE SEPTIEMBRE DE 2023

4.3 PORCENTAJE DE PARO REGISTRADO

Si se analiza el porcentaje de paro registrado según género, se tiene que el valor de este indicador es superior para las mujeres: el 13,80% frente al 10,28% para los hombres, y siendo casi seis de cada diez personas paradas mujeres, concretamente el 57,86%.

Por familias profesionales, es superior el porcentaje de paro en los hombres en trece de las treinta y seis familias, sin tener en cuenta Industrias extractivas y Vidrio y cerámica que no tienen mujeres egresadas. Destacan Artes aplicadas al libro y Artes aplicadas al muro donde la diferencia asciende a 25 puntos porcentuales, Textil, confección y piel (11,6) y Energías y aguas (10,0).

Entre el resto de familias profesionales donde el paro registrado es superior en la mujer destacan Textiles y artísticos y Esmaltes artísticos con 28,6 puntos porcentuales de diferencia, cada una, Transporte y mantenimiento de vehículos (21,6) y Cerámica artística (16,4).



4. SITUACIÓN LABORAL A 30 DE SEPTIEMBRE DE 2023

4.3 PORCENTAJE DE PARO REGISTRADO

Familia Profesional	Hombre	Mujer	Total	Paro registrado
Actividades físicas y deportivas	6,42%	6,96%	6,54%	300
Administración y gestión	13,69%	16,16%	15,16%	1.250
Agraria	10,33%	12,43%	10,77%	181
Artes aplicadas a la indumentaria	25,00%	23,88%	24,00%	18
Artes aplicadas al libro	37,50%	11,76%	16,67%	7
Artes aplicadas al muro	40,00%	15,00%	20,00%	5
Artes gráficas	16,56%	15,65%	16,17%	43
Cerámica artística	15,00%	31,37%	26,76%	19
Comercio y marketing	11,30%	12,23%	11,80%	373
Comunicación gráfica y audiovisual	16,18%	20,08%	18,72%	73
Diseño de interiores	16,22%	17,36%	17,09%	27
Diseño industrial	0,00%	0,00%	0,00%	0
Edificación y obra civil	8,80%	13,00%	10,00%	35
Electricidad y electrónica	10,40%	17,14%	10,64%	320
Energías y agua	10,00%	0,00%	9,49%	13
Escultura	21,05%	19,15%	20,33%	25
Esmaltes artísticos	0,00%	28,57%	22,22%	2
Fabricación mecánica	8,96%	10,29%	9,04%	104
Hostelería y turismo	9,38%	13,21%	11,47%	305

Porcentaje de personas graduadas en CF paradas registradas a 30 de septiembre de 2023 según familia profesional y sexo.

4. SITUACIÓN LABORAL A 30 DE SEPTIEMBRE DE 2023

4.3 PORCENTAJE DE PARO REGISTRADO

Familia Profesional	Hombre	Mujer	Total	Paro registrado
Imagen personal	15,61%	15,42%	15,44%	288
Imagen y sonido	13,07%	17,18%	14,45%	181
Industrias alimentarias	19,23%	17,14%	18,03%	66
Industrias extractivas	0,00%		0,00%	0
Informática y comunicaciones	9,23%	8,92%	9,20%	501
Instalación y mantenimiento	8,85%	4,76%	8,45%	90
Joyería de arte	23,81%	22,22%	23,33%	7
Madera, mueble y corcho	11,70%	15,38%	12,33%	28
Marítimo-pesquera	9,50%	10,53%	9,60%	19
Química	13,64%	11,79%	12,58%	58
Sanidad	11,40%	13,82%	13,25%	1.867
Seguridad y medio ambiente	7,87%	15,48%	11,56%	20
Servicios socioculturales y a la comunidad	11,40%	12,57%	12,45%	776
Textil, confección y piel	27,50%	15,87%	20,39%	21
Textiles artísticos	0,00%	28,57%	22,22%	2
Transporte y mantenimiento de vehículos	8,19%	29,79%	8,68%	177
Vidrio y cerámica	33,33%		33,33%	2
Total	10,28%	13,80%	12,06%	7.203

Porcentaje de personas graduadas en CF paradas registradas a 30 de septiembre de 2023 según familia profesional y sexo.

INICIO

SUMARIO

5

CARACTERIZACIÓN DE LA PRIMERA CONTRATACIÓN POST TITULACIÓN



5. CARACTERIZACIÓN DE LA PRIMERA CONTRATACIÓN POST TITULACIÓN

El cruce de los identificadores de las personas graduadas en Ciclos Formativos de Formación Profesional Reglada en Andalucía durante el año académico 2021-2022 con los contratos registrados entre el 1 de octubre de 2022 y el 30 de septiembre de 2023, permite caracterizar las empresas contratantes y el primer contrato post graduación, así como calcular el tiempo medio desde la graduación hasta el primer contrato después de ésta.

En el proceso de selección del primer contrato se prioriza -en el caso de existir- aquellos contratos cuyas ocupaciones se corresponden con el nivel formativo de la persona egresada. Es decir, si durante el periodo de estudio se formaliza un contrato dentro de una ocupación de menor cualificación al nivel formativo y posteriormente se establece otro contrato en una ocupación que se corresponde con el nivel formativo, se tomara este último como primera contratación para el análisis.

La caracterización de la primera contratación registrada una vez obtenida la titulación comprende al 50,11% de las personas graduadas en Ciclos Formativos de Formación Profesional (29.924 personas), que son aquellas a las que se les ha formalizado un contrato en las circunstancias indicadas anteriormente.

El número de personas contratadas en el periodo analizado supera las 28.274 personas trabajando a 30 de septiembre de 2023, que se presentan en el apartado dedicado a la situación laboral, porque puede ocurrir que, en esta fecha, ya hayan concluido parte de los contratos iniciados desde el 1 de octubre del año anterior.



5. CARACTERIZACIÓN DE LA PRIMERA CONTRATACIÓN POST TITULACIÓN

- 5.1 Tiempo transcurrido hasta el registro del primer contrato
- 5.2 Movilidad geográfica del primer contrato
- 5.3 Idoneidad del primer contrato
- 5.4 Calidad del primer contrato
- 5.5 Características de las empresas contratantes



5. CARACTERIZACIÓN DE LA PRIMERA CONTRATACIÓN POST TITULACIÓN

5.1 TIEMPO TRANSCURRIDO HASTA EL REGISTRO DEL PRIMER CONTRATO

Las personas graduadas en Ciclos Formativos de Formación Profesional Reglada que comenzaron a trabajar por cuenta ajena en el año inmediatamente posterior a la graduación tardaron una media de cinco meses (154 días) en ser contratadas.

Si se analiza el tiempo medio hasta el registro del primer contrato post titulación por familias profesionales, las que presentan mejor resultado son Diseño industrial (65 días) y Textiles artísticos (102 días), si bien son familias profesionales con un número muy bajo de egresos.

Por el contrario, las familias profesionales en las que se tarda más tiempo en término medio hasta el registro del primer contrato son Industrias extractivas (231 días), Cerámica artística (191 días), Joyería de arte (171 días), Artes aplicadas a la indumentaria (169 días), Electricidad y electrónica (165 días), Fabricación mecánica (165 días) e Informática y comunicaciones (165 días).

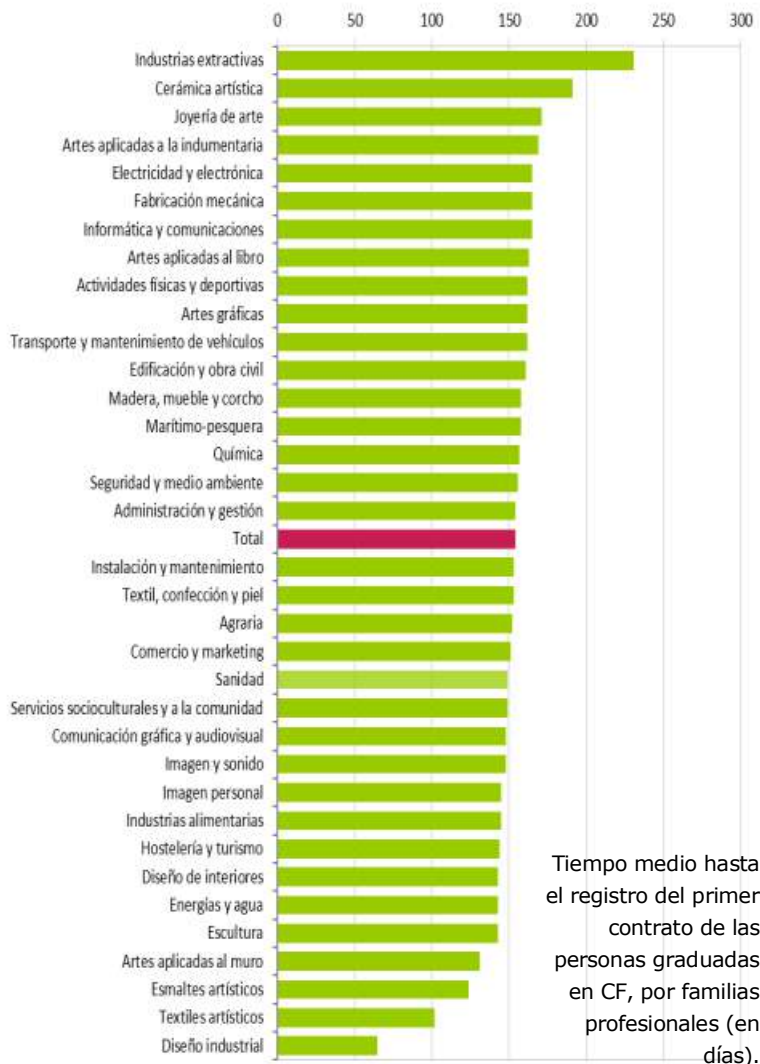

5. CARACTERIZACIÓN DE LA PRIMERA CONTRATACIÓN POST TITULACIÓN

5.1 TIEMPO TRANSCURRIDO HASTA EL REGISTRO DEL PRIMER CONTRATO

Si se considera la situación según género en las contrataciones en el periodo analizado y para el total de las contrataciones, se concluye que las mujeres, encuentran trabajo antes que los hombres, en concreto existe una diferencia entre el tiempo transcurrido hasta el registro del contrato de nueve días menos en el caso de las mujeres.

Tiempo medio hasta el registro del primer contrato de las personas graduadas en CF, por familias profesionales (en días).

Familia Profesional	Hombre	Mujer	Total
Actividades físicas y deportivas	163	159	162
Administración y gestión	158	151	154
Agraria	149	160	152
Artes aplicadas a la indumentaria	133	175	169
Artes aplicadas al libro	224	145	163
Artes aplicadas al muro	48	141	131
Artes gráficas	159	167	162
Cerámica artística	301	157	191
Comercio y marketing	154	149	151
Comunicación gráfica y audiovisual	149	147	148
Diseño de interiores	155	139	143
Diseño industrial	41	89	65
Edificación y obra civil	167	144	161
Electricidad y electrónica	164	173	165
Energías y agua	143	165	143
Escultura	165	121	143
Esmaltes artísticos		124	124
Fabricación mecánica	165	164	165
Hostelería y turismo	141	147	144

5. CARACTERIZACIÓN DE LA PRIMERA CONTRATACIÓN POST TITULACIÓN

5.1 TIEMPO TRANSCURRIDO HASTA EL REGISTRO DEL PRIMER CONTRATO

Familia Profesional	Hombre	Mujer	Ambos sexos
Imagen personal	143	145	145
Imagen y sonido	149	147	148
Industrias alimentarias	136	151	145
Industrias extractivas	231		231
Informática y comunicaciones	165	169	165
Instalación y mantenimiento	152	153	153
Joyería de arte	199	1	171
Madera, mueble y corcho	164	129	158
Marítimo-pesquera	159	145	158
Química	156	157	157
Sanidad	152	148	149
Seguridad y medio ambiente	146	167	156
Servicios socioculturales y a la comunidad	168	147	149
Textil, confección y piel	124	174	153
Textiles artísticos	102		102
Transporte y mantenimiento de vehículos	162	176	162
Total	158	149	154

Tiempo medio hasta el registro del primer contrato de las personas graduadas en CF, por familias profesionales (en días).

5. CARACTERIZACIÓN DE LA PRIMERA CONTRATACIÓN POST TITULACIÓN

5.1 TIEMPO TRANSCURRIDO HASTA EL REGISTRO DEL PRIMER CONTRATO

Por grupos de edad, el tiempo medio hasta el registro del primer contrato es mayor para las personas menores de 20 años, 181 días, seguido de las personas pertenecientes al grupo de edad entre los 20 y los 24 años que tardan de media 158 días en ser contratadas después de su graduación. El grupo de edad que menos tiempo medio tarda en el registro del primer contrato es el de entre los 30 y los 34 años y lo hace en 132 días.

Familia Profesional	Menos de 20	20-24	25-29	30-34	35-39	40-44	45 y más
Actividades físicas y deportivas	197	161	126	95	115	102	189
Administración y gestión	178	159	134	139	136	143	146
Agraria	168	150	144	126	131	113	155
Artes aplicadas a la indumentaria		159	204	191	115		146
Artes aplicadas al libro		208	137	106		112	
Artes aplicadas al muro		131	210				48
Artes gráficas	229	160	158	106			1
Cerámica artística		306	178	116	10		198
Comercio y marketing	170	153	138	135	102	117	130
Comunicación gráfica y audiovisual		162	132	107	92	168	119
Diseño de interiores		159	118	36	133	147	145
Diseño industrial		89		41			
Edificación y obra civil	202	153	150	108	194		217
Electricidad y electrónica	185	162	156	148	155	149	144
Energías y agua		157	136	120	192	70	104
Escultura		196	114	82	59	3	145

Tiempo medio hasta el registro del primer contrato de las personas graduadas en CF, por grupo de edad y familias profesionales (en días).

5. CARACTERIZACIÓN DE LA PRIMERA CONTRATACIÓN POST TITULACIÓN

5.1 TIEMPO TRANSCURRIDO HASTA EL REGISTRO DEL PRIMER CONTRATO

Familia Profesional	Menos de 20	20-24	25-29	30-34	35-39	40-44	45 y más
Esmaltes artísticos		124	216		33		
Fabricación mecánica	183	163	156	136	142	164	175
Hostelería y turismo	173	151	122	111	134	134	156
Imagen personal	177	145	105	109	122	205	142
Imagen y sonido	201	154	130	141	161	67	219
Industrias alimentarias	167	158	123	151	160	132	100
Industrias extractivas		248	223				
Informática y comunicaciones	196	168	146	142	150	135	146
Instalación y mantenimiento	186	152	144	147	150	152	146
Joyería de arte	1	201	28	281			
Madera, mueble y corcho	171	166	127	138	28	134	
Marítimo-pesquera	189	160	169	122	116	200	118
Química	222	172	136	106	122	179	205
Sanidad	176	158	132	135	138	133	126
Seguridad y medio ambiente	260	146	171	152	176		139
Servicios socioculturales y a la comunidad	183	154	138	125	140	123	118
Textil, confección y piel	132	153	110	99	170		298
Textiles artísticos			202				1
Transporte y mantenimiento de vehículos	179	159	148	132	207	136	166
Total	181	158	136	132	139	135	133

Tiempo medio hasta el registro del primer contrato de las personas graduadas en CF, por grupo de edad y familias profesionales (en días).

5. CARACTERIZACIÓN DE LA PRIMERA CONTRATACIÓN POST TITULACIÓN

5.2 MOVILIDAD GEOGRÁFICA DEL PRIMER CONTRATO

El registro del domicilio del trabajador y del centro de trabajo a la firma de un contrato permite estudiar la movilidad geográfica de los trabajadores por motivos laborales.

En nuestro estudio, se ha analizado el hecho de si el primer contrato post titulación de una persona graduada en Ciclos Formativos se ha formalizado para trabajar en el mismo municipio en el que tiene su residencia o si por el contrario, tiene que desplazarse para ello.

El resultado obtenido ha sido que el 50,60% de los primeros contratos post titulación registrados a las personas graduadas en la promoción 2021-2022 implican un desplazamiento entre el municipio de residencia del trabajador y el del puesto de trabajo.

Por familia profesional, destaca Energías y agua (72,15%), Artes aplicadas al libro (69,23%), Industrias extractivas (66,67%), Química (66,16%), Marítimo-pesquera (66,00%) y Textil, confección y piel (63,04%), teniendo el resto menos de tres de cada cinco personas en esta situación.

En el lado opuesto se encuentran la familia profesional de Diseño industrial que no tiene ningún contrato que implique movilidad, si bien este resultado hay que relativizarlo debido al bajo número de egresos. Las siguientes familias profesionales con menor movilidad son Escultura (34,62%), Comunicación gráfica y audiovisual (43,45%), Administración y gestión (44,42%), Servicios socioculturales y a la comunidad (45,90%), Imagen personal (46,41%) y Madera, mueble y corcho (46,55%), estando el resto por encima del 47%.

Es importante destacar que la familia de Administración y gestión junto a la de Servicios socioculturales y a la comunidad y la de Sanidad, que tiene el 51,21% de movilidad, acaparan casi la mitad de los egresos (47,84%).



5. CARACTERIZACIÓN DE LA PRIMERA CONTRATACIÓN POST TITULACIÓN

5.2 MOVILIDAD GEOGRÁFICA DEL PRIMER CONTRATO

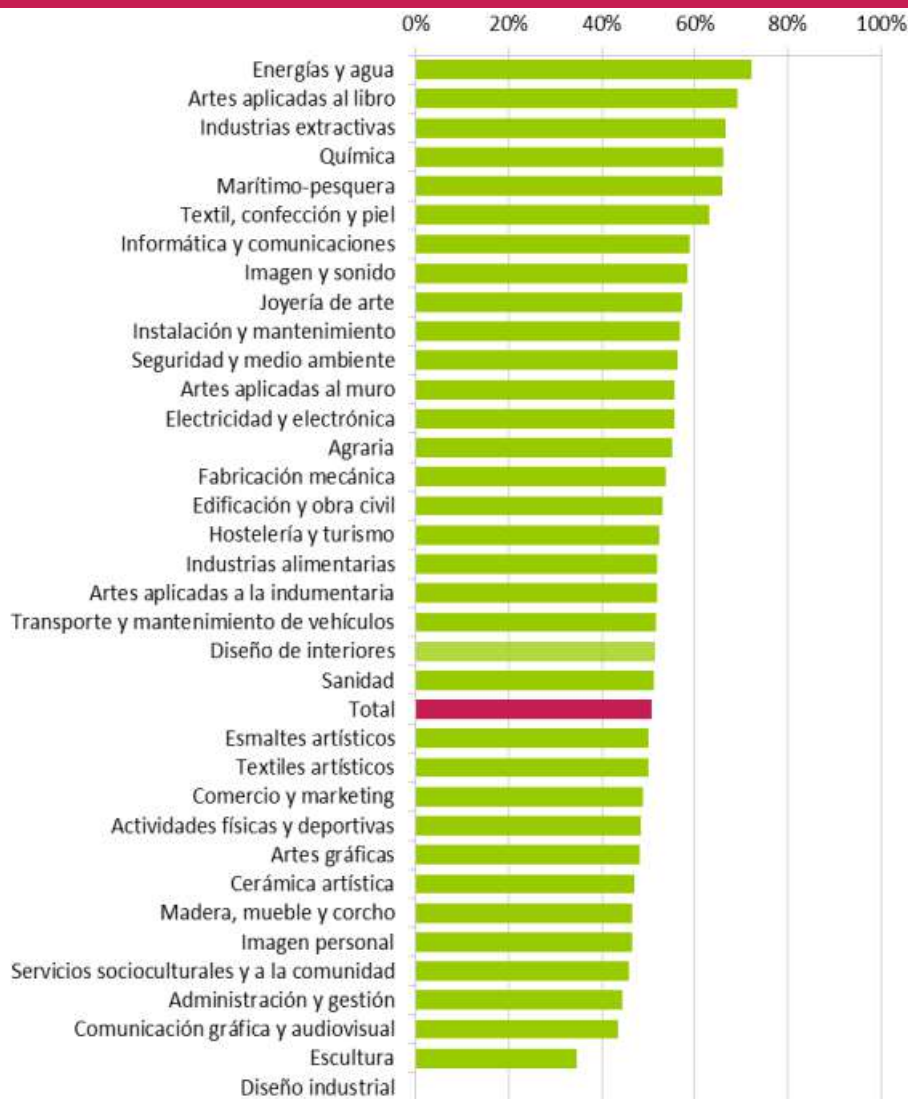

Movilidad geográfica de las personas graduadas en CF según familias profesionales.

5. CARACTERIZACIÓN DE LA PRIMERA CONTRATACIÓN POST TITULACIÓN

5.2 MOVILIDAD GEOGRÁFICA DEL PRIMER CONTRATO

Familia Profesional	Personas contratadas	Contratos con movilidad geográfica	% con movilidad geográfica
Actividades físicas y deportivas	2.607	1.263	48,45%
Administración y gestión	4.030	1.790	44,42%
Agraria	939	517	55,06%
Artes aplicadas a la indumentaria	27	14	51,85%
Artes aplicadas al libro	13	9	69,23%
Artes aplicadas al muro	9	5	55,56%
Artes gráficas	106	51	48,11%
Cerámica artística	17	8	47,06%
Comercio y marketing	1.680	820	48,81%
Comunicación gráfica y audiovisual	145	63	43,45%
Diseño de interiores	74	38	51,35%
Diseño industrial	2		0,00%
Edificación y obra civil	190	101	53,16%
Electricidad y electrónica	1.540	855	55,52%
Energías y agua	79	57	72,15%
Escultura	26	9	34,62%
Esmaltes artísticos	4	2	50,00%
Fabricación mecánica	687	369	53,71%

Movilidad geográfica de las personas graduadas en CF según familias profesionales.

5. CARACTERIZACIÓN DE LA PRIMERA CONTRATACIÓN POST TITULACIÓN

5.2 MOVILIDAD GEOGRÁFICA DEL PRIMER CONTRATO

Familia Profesional	Personas contratadas	Contratos con movilidad geográfica	% con movilidad geográfica
Hostelería y turismo	1.422	743	52,25%
Imagen personal	905	420	46,41%
Imagen y sonido	600	350	58,33%
Industrias alimentarias	179	93	51,96%
Industrias extractivas	3	2	66,67%
Informática y comunicaciones	1.963	1.154	58,79%
Instalación y mantenimiento	552	314	56,88%
Joyería de arte	7	4	57,14%
Madera, mueble y corcho	116	54	46,55%
Marítimo-pesquera	100	66	66,00%
Química	263	174	66,16%
Sanidad	6.834	3.500	51,21%
Seguridad y medio ambiente	110	62	56,36%
Servicios socioculturales y a la comunidad	3.366	1.545	45,90%
Textil, confección y piel	46	29	63,04%
Textiles artísticos	2	1	50,00%
Transporte y mantenimiento de vehículos	1.281	661	51,60%
Total	29.924	15.143	50,60%

Movilidad geográfica de las personas graduadas en CF según familias profesionales.

5. CARACTERIZACIÓN DE LA PRIMERA CONTRATACIÓN POST TITULACIÓN

5.2 MOVILIDAD GEOGRÁFICA DEL PRIMER CONTRATO

Analizando la movilidad geográfica de la primera contratación por género de las personas graduadas, podemos comprobar que existe diferencia en la proporción de movilidad geográfica en la primera contratación. Este porcentaje es superior en 4,3 puntos porcentuales en el caso de los hombres.

El resultado es más heterogéneo si estudiamos la diferencia entre hombres y mujeres por familia profesional.

Por encima de los 10 puntos porcentuales de diferencia entre el porcentaje de contratos con movilidad de las mujeres respecto a los contratos con movilidad de los hombres se encuentran, las familias profesionales de Esmaltes artísticos (50,0), Cerámica artística (28,8), Energía y aguas (28,6), Marítimopesquera (28,0) e Instalación y mantenimiento (13,6).

Entre los casos en que existe mayor contratación con movilidad en los hombres, destacan con más de 10 puntos porcentuales de diferencia entre los contratos las familias de Industrias extractivas (66,7), Joyería de arte (66,7), Artes aplicadas al muro (50,0), Textiles artísticos (50,0), Artes aplicadas al libro (40,0), Madera, mueble y corcho (26,0), Artes gráficas (22,8), Diseño de interiores (14,2), Química (11,2) y Servicios socioculturales y a la comunidad (10,3).



5. CARACTERIZACIÓN DE LA PRIMERA CONTRATACIÓN POST TITULACIÓN

5.2 MOVILIDAD GEOGRÁFICA DEL PRIMER CONTRATO

Familia Profesional	Hombre	Mujer	Total
Actividades físicas y deportivas	48,30%	48,97%	48,45%
Administración y gestión	43,40%	45,10%	44,42%
Agraria	54,90%	55,67%	55,06%
Artes aplicadas a la indumentaria	50,00%	52,17%	51,85%
Artes aplicadas al libro	100,00%	60,00%	69,23%
Artes aplicadas al muro	100,00%	50,00%	55,56%
Artes gráficas	56,92%	34,15%	48,11%
Cerámica artística	25,00%	53,85%	47,06%
Comercio y marketing	49,67%	48,08%	48,81%
Comunicación gráfica y audiovisual	42,86%	43,75%	43,45%
Diseño de interiores	62,50%	48,28%	51,35%
Diseño industrial	0,00%	0,00%	0,00%
Edificación y obra civil	52,21%	55,56%	53,16%
Electricidad y electrónica	55,72%	50,79%	55,52%
Energías y agua	71,43%	100,00%	72,15%
Escultura	38,46%	30,77%	34,62%
Esmaltes artísticos	0,00%	50,00%	50,00%
Fabricación mecánica	53,56%	56,10%	53,71%
Hostelería y turismo	53,55%	51,07%	52,25%

Familia Profesional	Hombre	Mujer	Total
Imagen personal	45,95%	46,47%	46,41%
Imagen y sonido	56,85%	61,17%	58,33%
Industrias alimentarias	55,71%	49,54%	51,96%
Industrias extractivas	66,67%	0,00%	66,67%
Informática y comunicaciones	58,30%	64,20%	58,79%
Instalación y mantenimiento	55,60%	69,23%	56,88%
Joyería de arte	66,67%	0,00%	57,14%
Madera, mueble y corcho	51,04%	25,00%	46,55%
Marítimo-pesquera	62,92%	90,91%	66,00%
Química	72,27%	61,11%	66,16%
Sanidad	55,16%	50,06%	51,21%
Seguridad y medio ambiente	60,00%	52,73%	56,36%
Servicios socioculturales y a la comunidad	55,38%	44,92%	45,90%
Textil, confección y piel	63,16%	62,96%	63,04%
Textiles artísticos	50,00%	0,00%	50,00%
Transporte y mantenimiento de vehículos	51,44%	58,06%	51,60%
Total	52,81%	48,47%	50,60%

Movilidad geográfica de las personas graduadas en CF según familias profesionales y sexo.

5. CARACTERIZACIÓN DE LA PRIMERA CONTRATACIÓN POST TITULACIÓN

5.3 IDONEIDAD DEL PRIMER CONTRATO

A efectos de evaluar la idoneidad del primer contrato registrado con posterioridad a la obtención de la titulación, se procedió a definir un índice de **subempleo**⁵ en función de los grandes grupos de ocupación de la Clasificación Nacional de Ocupaciones (CNO-2011). A este respecto, se supone que una persona graduada en Ciclos Formativos de Formación Profesional ha adquirido conocimientos suficientes que lo habilitan para trabajar en puestos de obrero cualificado (grandes grupos 6 y 7 de la CNO-2011) o puestos de servicios de cualificación intermedia (grandes grupos 3, 4 y 5). A su vez, se entiende que los grupos 1 y 2 corresponden a titulados superiores, en tanto el grupo 0 son las Fuerzas Armadas.

Por lo tanto, se considera que las personas graduadas en Ciclos Formativos de Formación Profesional estarán **subempleadas** cuando se encuentren desarrollando tareas de obreros semicualificados o no cualificados (grupos 8 y 9). Definimos como índice de **subempleo** al número de contratos de titulados en ciclos formativos de formación profesional en ocupaciones de cualificación baja dividido entre el total de contratos a titulados.

Considerando las observaciones anteriores, se concluye que un 15,73% de las personas graduadas en Ciclos de Formación Profesional Reglada con contratos registrados después de la titulación se encuentra subempleadas.

Desagregando por familias profesionales, la situación es muy diversa. Existe un conjunto de familias profesionales que presentan un índice de subempleo muy elevado, como Industrias extractivas con el 100% de contratos, si bien, es una familia con un número de egresos muy bajo y por tanto sujeta a gran variabilidad. En sentido opuesto también encontramos familias con nulo subempleo en los contratos, como son los casos de Textiles artísticos con muy pocas personas egresadas, o Cerámica artística que tiene 71 egresos.

5 El término sobrecualificación pasa a denominarse subempleo a partir del estudio de la promoción 2021-2022. El cambio no supone ninguna modificación metodológica, por lo que los indicadores relacionados con el subempleo obtenidos a partir de esta fecha son comparables con los de sobrecualificación de la promoción anterior.



5. CARACTERIZACIÓN DE LA PRIMERA CONTRATACIÓN POST TITULACIÓN

5.3 IDONEIDAD DEL PRIMER CONTRATO

Si consideramos familias con un alto número de egresados (más de 2.000 egresados) Electricidad y electrónica es la familia de mayor contratación con subempleo con un 25,58%, seguida de Transporte y mantenimiento de vehículos con el 25,53%, Hostelería y turismo (20,25%), Administración y gestión (15,91%), Comercio y marketing (14,46%), Actividades físicas y deportivas (14,27%), Informática y comunicaciones (14,16%), Sanidad (9,95%) y Servicios socioculturales y a la comunidad (8,65%).

Desagregando el índice de subempleo según el sexo de las personas graduadas, se comprueba que las mujeres presentan una mejor situación relativa, con un índice de subempleo del 10,08%, ya que, en el caso de los hombres el índice se sitúa en el 21,58%.



5. CARACTERIZACIÓN DE LA PRIMERA CONTRATACIÓN POST TITULACIÓN

5.3 IDONEIDAD DEL PRIMER CONTRATO

Familia Profesional	Hombre	Mujer	Total
Actividades físicas y deportivas	16,13%	7,76%	14,27%
Administración y gestión	22,32%	11,63%	15,91%
Agraria	42,95%	30,41%	40,36%
Artes aplicadas a la indumentaria	0,00%	4,35%	3,70%
Artes aplicadas al libro	33,33%	10,00%	15,38%
Artes aplicadas al muro	0,00%	12,50%	11,11%
Artes gráficas	16,92%	17,07%	16,98%
Cerámica artística	0,00%	0,00%	0,00%
Comercio y marketing	19,51%	10,21%	14,46%
Comunicación gráfica y audiovisual	14,29%	7,29%	9,66%
Diseño de interiores	18,75%	8,62%	10,81%
Diseño industrial	100,00%	0,00%	50,00%
Edificación y obra civil	23,53%	7,41%	18,95%
Electricidad y electrónica	25,59%	25,40%	25,58%
Energías y agua	14,29%	0,00%	13,92%
Escultura	30,77%	38,46%	34,62%
Esmaltes artísticos	0,00%	50,00%	50,00%
Fabricación mecánica	27,71%	9,76%	26,64%
Hostelería y turismo	25,59%	15,42%	20,25%

Familia Profesional	Hombre	Mujer	Total
Imagen personal	18,92%	10,96%	11,93%
Imagen y sonido	13,20%	9,22%	11,83%
Industrias alimentarias	32,86%	26,61%	29,05%
Industrias extractivas	100,00%	0,00%	100,00%
Informática y comunicaciones	14,66%	8,64%	14,16%
Instalación y mantenimiento	22,80%	5,77%	21,20%
Joyería de arte	16,67%	100,00%	28,57%
Madera, mueble y corcho	31,25%	35,00%	31,90%
Marítimo-pesquera	52,81%	27,27%	50,00%
Química	36,13%	17,36%	25,86%
Sanidad	15,55%	8,31%	9,95%
Seguridad y medio ambiente	9,09%	14,55%	11,82%
Servicios socioculturales y a la comunidad	14,24%	8,07%	8,65%
Textil, confección y piel	21,05%	11,11%	15,22%
Textiles artísticos	0,00%	0,00%	0,00%
Transporte y mantenimiento de vehículos	25,84%	12,90%	25,53%
Total	21,58%	10,08%	15,73%

Sobrecualificación de las personas graduadas en CF según familias profesionales y sexo.



5. CARACTERIZACIÓN DE LA PRIMERA CONTRATACIÓN POST TITULACIÓN

5.4 CALIDAD DEL PRIMER CONTRATO

Como indicadores de calidad de los contratos se consideran dos índices. En primer lugar, un **índice de temporalidad** de los contratos, definido como el número de contratos temporales dividido entre el total de contratos.

En segundo lugar, un indicador que considera el **tipo de jornada laboral** que implica el contrato, definido como la proporción de contratos a tiempo parcial en el total de contratos que especifican el tipo de jornada.

Considerando el primero de los indicadores, el 56,48% de estos contratos -esto es, 16.902 de los 29.924 contratos considerados-, son contratos de duración temporal, y el 43,52% restante son contratos de duración indefinida.

Se ha de notar que, los primeros contratos registrados a las personas egresadas tienen mayor estabilidad que los registrados en Andalucía en el mismo periodo considerado, ya que el porcentaje de contratos temporales en nuestra Comunidad desde el 1 de octubre de 2022 y el 30 de septiembre de 2023 asciende al 57,60%.

Por familia profesional, las familias con menor índice de temporalidad son Esmaltes artísticos, Industrias extractivas, Artes aplicadas al muro, Energías y aguas, e Informática y Comunicaciones, todas por debajo del 40%, además de Textiles artísticos que no tiene contratos temporales, si bien hay que tener en consideración la distorsión que supone ser una familia con bajo número de personas graduadas. En el polo opuesto se encuentra las familias de Artes aplicadas al libro, Artes aplicadas a la indumentaria, Escultura y Servicios socioculturales y a la comunidad, todas por encima del 65%.



5. CARACTERIZACIÓN DE LA PRIMERA CONTRATACIÓN POST TITULACIÓN

5.4 CALIDAD DEL PRIMER CONTRATO

Centrándonos en las familias con mayor volumen de egresos, más de 2.000 personas, destaca como familia con mayor temporalidad en la contratación Servicios socioculturales y a la comunidad con más de 65 de cada 100 contratos temporales, seguida de Sanidad con el 64,28% y Comercio y marketing con el 57,86% de los contratos. Le siguen en alta temporalidad, Administración y gestión, Hostelería y turismo, Electricidad y electrónica, Actividades físicas y deportivas y Transporte y mantenimiento de vehículos, con índices de temporalidad por encima del 49%. Por último, Informática y comunicaciones con el 38,61% es la familia de las que tienen mayores egresos que tienen el índice de temporalidad menor.

Índice de temporalidad en los contratos de las personas graduadas en CF según familia profesional.

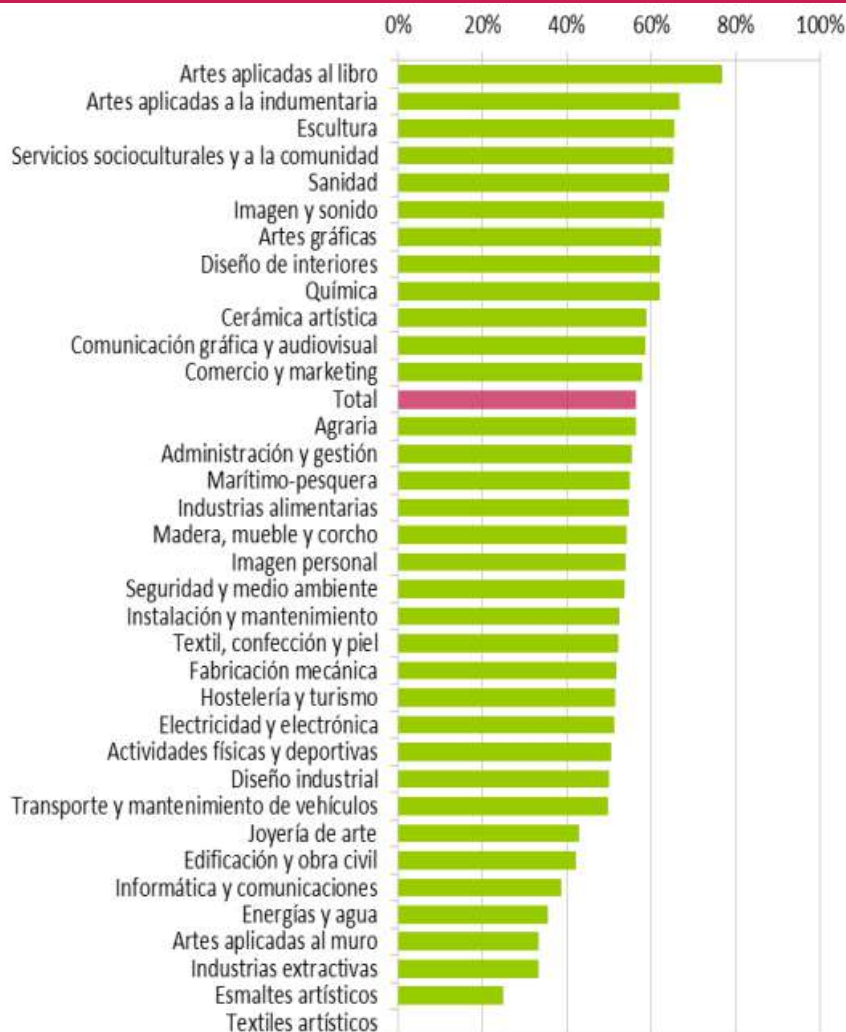

5. CARACTERIZACIÓN DE LA PRIMERA CONTRATACIÓN POST TITULACIÓN

5.4 CALIDAD DEL PRIMER CONTRATO

Familia Profesional	Personas contratadas	Personas Contratadas temporalmente	Índice de temporalidad
Actividades físicas y deportivas	2.607	1.318	50,56%
Administración y gestión	4.030	2.229	55,31%
Agraria	939	530	56,44%
Artes aplicadas a la indumentaria	27	18	66,67%
Artes aplicadas al libro	13	10	76,92%
Artes aplicadas al muro	9	3	33,33%
Artes gráficas	106	66	62,26%
Cerámica artística	17	10	58,82%
Comercio y marketing	1.680	972	57,86%
Comunicación gráfica y audiovisual	145	85	58,62%
Diseño de interiores	74	46	62,16%
Diseño industrial	2	1	50,00%
Edificación y obra civil	190	80	42,11%
Electricidad y electrónica	1.540	790	51,30%
Energías y agua	79	28	35,44%
Escultura	26	17	65,38%
Esmaltes artísticos	4	1	25,00%
Fabricación mecánica	687	355	51,67%
Hostelería y turismo	1.422	734	51,62%

Índice de temporalidad en los contratos de las personas graduadas en CF según familia profesional.



5. CARACTERIZACIÓN DE LA PRIMERA CONTRATACIÓN POST TITULACIÓN

5.4 CALIDAD DEL PRIMER CONTRATO

Familia Profesional	Personas contratadas	Personas Contratadas temporalmente	Índice de temporalidad
Imagen personal	905	489	54,03%
Imagen y sonido	600	379	63,17%
Industrias alimentarias	179	98	54,75%
Industrias extractivas	3	1	33,33%
Informática y comunicaciones	1.963	758	38,61%
Instalación y mantenimiento	552	290	52,54%
Joyería de arte	7	3	42,86%
Madera, mueble y corcho	116	63	54,31%
Marítimo-pesquera	100	55	55,00%
Química	263	163	61,98%
Sanidad	6.834	4.393	64,28%
Seguridad y medio ambiente	110	59	53,64%
Servicios socioculturales y a la comunidad	3.366	2.196	65,24%
Textil, confección y piel	46	24	52,17%
Textiles artísticos	2	0	0,00%
Transporte y mantenimiento de vehículos	1.281	638	49,80%
Total	29.924	16.902	56,48%

Al desagregar por género el índice de temporalidad para los contratos registrados a personas graduadas en Ciclos Formativos se muestra que existe una diferencia de 8,9 puntos porcentuales superior en el caso de las mujeres (60,84% mujeres y 51,97% hombres).

Índice de temporalidad en los contratos de las personas graduadas en CF según familia profesional.



5. CARACTERIZACIÓN DE LA PRIMERA CONTRATACIÓN POST TITULACIÓN

5.4 CALIDAD DEL PRIMER CONTRATO

Sólo una pequeña proporción de los contratos temporales fueron realizados por Empresas de Trabajo Temporal (ETT). En concreto, el 6,12% de los contratos temporales fueron realizados por este tipo de empresas. A nivel de familias profesionales, el mayor peso de contratos registrados a través de ETT se observan en Joyería de arte con uno de cada tres contratos. Le sigue la familia de Química con el 18,40%, Diseño de interiores con el 15,22%, Madera, mueble y corcho con el 12,70%, Escultura con el 11,76%, Instalación y mantenimiento con el 10,34%, y Electricidad y electrónica con el 10,00%, estando el resto de familias profesionales por debajo del 10% de contratos temporales registrados a través de ETT.

Porcentaje de contratos temporales registrados a través de ETT.

Familia Profesional	% de contratos a través de ETT
Actividades físicas y deportivas	4,86%
Administración y gestión	8,75%
Agraria	4,15%
Artes aplicadas a la indumentaria	5,56%
Artes aplicadas al libro	0,00%
Artes aplicadas al muro	0,00%
Artes gráficas	1,52%
Cerámica artística	0,00%
Comercio y marketing	8,95%
Comunicación gráfica y audiovisual	8,24%
Diseño de interiores	15,22%
Diseño industrial	0,00%
Edificación y obra civil	7,50%
Electricidad y electrónica	10,00%
Energías y agua	0,00%
Escultura	11,76%
Esmaltes artísticos	0,00%

5. CARACTERIZACIÓN DE LA PRIMERA CONTRATACIÓN POST TITULACIÓN

5.4 CALIDAD DEL PRIMER CONTRATO

Familia Profesional	% de contratos a través de ETT
Fabricación mecánica	9,86%
Hostelería y turismo	8,99%
Imagen personal	4,50%
Imagen y sonido	7,65%
Industrias alimentarias	9,18%
Industrias extractivas	0,00%
Informática y comunicaciones	7,92%
Instalación y mantenimiento	10,34%
Joyería de arte	33,33%
Madera, mueble y corcho	12,70%
Marítimo-pesquera	5,45%
Química	18,40%
Sanidad	3,82%
Seguridad y medio ambiente	3,39%
Servicios socioculturales y a la comunidad	2,69%
Textil, confección y piel	4,17%
Transporte y mantenimiento de vehículos	6,43%
Total	6,12%

Porcentaje de contratos temporales registrados a través de ETT.

5. CARACTERIZACIÓN DE LA PRIMERA CONTRATACIÓN POST TITULACIÓN

5.4 CALIDAD DEL PRIMER CONTRATO



La jornada laboral, o las horas de trabajo ordinarias a realizar por el trabajador diariamente, semanalmente, mensualmente o anualmente, es otra de las condiciones que se pactan en el contrato de trabajo. Se distingue entre jornada completa (la ordinaria laboral de la empresa) y jornada parcial (la inferior a la habitual en la empresa).

Atendiendo a esta condición, 12.289 de los primeros contratos de personas graduadas en Ciclos Formativos registrados con posterioridad a la obtención de la titulación eran contratos a jornada parcial. En consecuencia, la proporción de contratos a jornada parcial se cifra en el 41,07%.

Respecto a este indicador existe una gran heterogeneidad entre familias profesionales. Por ejemplo, tomando las que tienen más de 1.000 contratos, se observa que familias como Servicios socioculturales y a la comunidad tienen un 55,05% con jornada parcial, mientras que Electricidad y electrónica está por debajo con el 22,27%, existiendo casi treinta y tres puntos porcentuales de diferencia.

El siguiente cuadro presenta el número de personas graduadas cuya primera contratación posterior a la titulación fue un contrato con jornada laboral parcial, así como la proporción de contratos con jornada parcial correspondiente a cada familia.



5. CARACTERIZACIÓN DE LA PRIMERA CONTRATACIÓN POST TITULACIÓN

5.4 CALIDAD DEL PRIMER CONTRATO

Familia Profesional	Total contratos	Contratos con jornada parcial	% de contratos con jornada parcial
Actividades físicas y deportivas	2.607	1.180	45,26%
Administración y gestión	4.030	1.732	42,98%
Agraria	939	220	23,43%
Artes aplicadas a la indumentaria	27	19	70,37%
Artes aplicadas al libro	13	8	61,54%
Artes aplicadas al muro	9	3	33,33%
Artes gráficas	106	46	43,40%
Cerámica artística	17	10	58,82%
Comercio y marketing	1.680	906	53,93%
Comunicación gráfica y audiovisual	145	76	52,41%
Diseño de interiores	74	35	47,30%
Diseño industrial	2	2	100,00%
Edificación y obra civil	190	51	26,84%
Electricidad y electrónica	1.540	343	22,27%
Energías y agua	79	14	17,72%
Escultura	26	9	34,62%
Esmaltes artísticos	4	2	50,00%

Proporción de contratos de las personas graduadas en CF con jornada parcial, según familias profesionales.

5. CARACTERIZACIÓN DE LA PRIMERA CONTRATACIÓN POST TITULACIÓN

5.4 CALIDAD DEL PRIMER CONTRATO

Familia Profesional	Total contratos	Contratos con jornada parcial	% de contratos con jornada parcial
Fabricación mecánica	687	151	21,98%
Hostelería y turismo	1.422	571	40,15%
Imagen personal	905	556	61,44%
Imagen y sonido	600	234	39,00%
Industrias alimentarias	179	50	27,93%
Industrias extractivas	3	0	0,00%
Informática y comunicaciones	1.963	484	24,66%
Instalación y mantenimiento	552	108	19,57%
Joyería de arte	7	3	42,86%
Madera, mueble y corcho	116	36	31,03%
Marítimo-pesquera	100	13	13,00%
Química	263	82	31,18%
Sanidad	6.834	3.100	45,36%
Seguridad y medio ambiente	110	37	33,64%
Servicios socioculturales y a la comunidad	3.366	1.853	55,05%
Textil, confección y piel	46	19	41,30%
Textiles artísticos	2	0	0,00%
Transporte y mantenimiento de vehículos	1.281	336	26,23%
Total	29.924	12.289	41,07%

Proporción de contratos de las personas graduadas en CF con jornada parcial, según familias profesionales.

5. CARACTERIZACIÓN DE LA PRIMERA CONTRATACIÓN POST TITULACIÓN

5.4 CALIDAD DEL PRIMER CONTRATO

Se ha de destacar el importante diferencial por género en la proporción de primeros contratos a jornada parcial entre las personas graduadas en Ciclos Formativos de Formación Profesional Reglada. En concreto, la diferencia entre hombres y mujeres se sitúa en casi 19 puntos porcentuales ya que, en el caso de las mujeres, la proporción de contratos a jornada parcial es del 50,31%, descendiendo este porcentaje al 31,50% para los hombres.

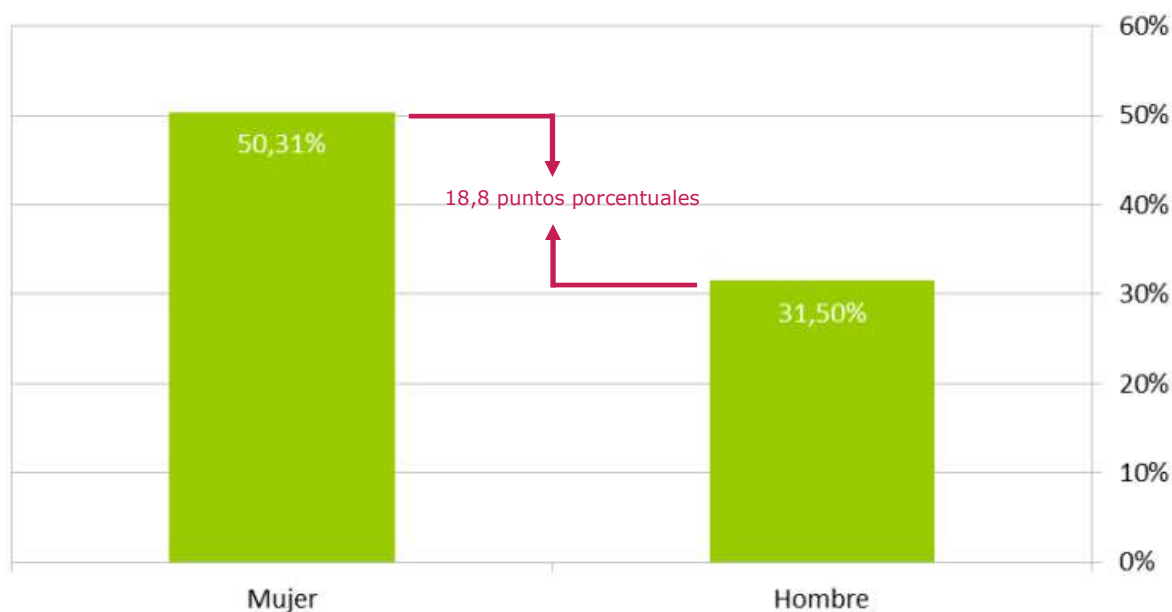

Proporción de contratos de las personas graduadas en CF con jornada parcial, según sexo.

5. CARACTERIZACIÓN DE LA PRIMERA CONTRATACIÓN POST TITULACIÓN

5.5 CARACTERÍSTICAS DE LAS EMPRESAS CONTRATANTES

Se analiza en este apartado las características que presentan las 16.550 empresas que realizaron los 29.924 primeros contratos a las personas graduadas en Ciclos Formativos de Formación Profesional en la promoción 2021-2022. A tales efectos, se considera la tipología jurídica de las empresas y el tipo de actividad que desarrollan.

Las formas jurídicas predominantes de las empresas contratantes fueron las siguientes: Sociedad Limitada (53,44% del total de contratos), Persona física (15,40%), Sociedad Anónima (13,85%), Corporaciones Locales (4,75%), Asociaciones (4,48%), y Sociedades Cooperativas (2,25%). El 5,82% restante se distribuye entre las siguientes formas jurídicas por orden decreciente en el número de contrataciones: Comunidad de bienes, Organismo Autónomo de la Administración, Congregaciones e Instituciones Religiosas, Extranjero con NIE, Sociedades Civiles, Uniones Temporales de Empresas, Órgano de Admón. del Estado o CCAA, Otros tipos no definidos, Comunidad de propietarios en régimen de propiedad horizontal, Sociedad Comanditaria, Establecimientos permanentes de Entidades no residentes en territorio español, Entidades no residentes con establecimiento permanente y Sociedad colectiva. Llegando en los casos de Comunidad de bienes y Organismo Autónomo de la Administración al 1,22% y al 1,03%, respectivamente, y no superando el resto en ninguno caso el 1% de la contratación total.

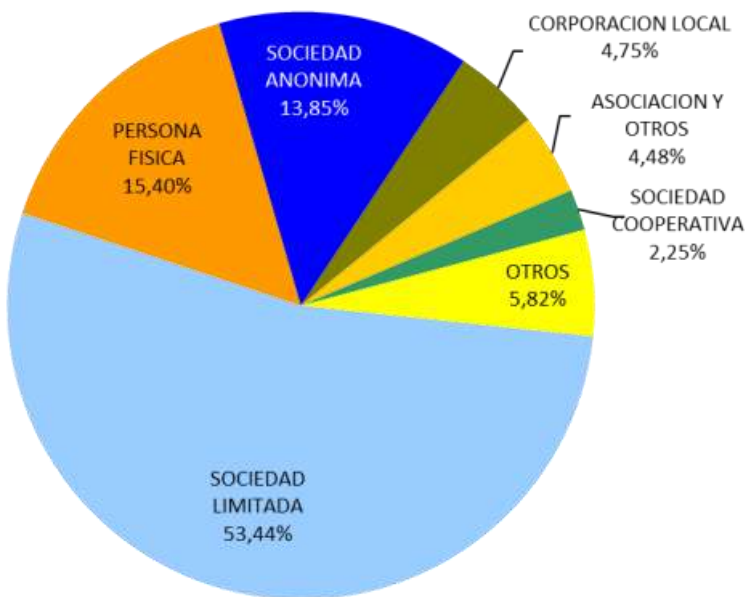

Distribución del número de contratos según la forma jurídica de la empresa contratante.

5. CARACTERIZACIÓN DE LA PRIMERA CONTRATACIÓN POST TITULACIÓN

5.5 CARACTERÍSTICAS DE LAS EMPRESAS CONTRATANTES

Actividad económica	Total contratos
Hostelería	18,91%
Comercio al por mayor y al por menor; reparación de vehículos de motor y motocicletas	17,52%
Actividades sanitarias y de servicios sociales	12,41%
Actividades administrativas y servicios auxiliares	6,69%
Industria manufacturera	6,15%
Actividades artísticas, recreativas y de entretenimiento	5,80%
Agricultura, ganadería, silvicultura y pesca	5,11%
Administración pública y defensa; seguridad social obligatoria	4,61%
Educación	4,33%
Construcción	4,25%
Información y comunicaciones	4,11%
Actividades profesionales, científicas y técnicas	4,07%
Otros servicios	2,62%
Transporte y almacenamiento	2,04%
Actividades inmobiliarias	0,38%
Actividades financieras y de seguros	0,32%
Suministro de agua, actividades de saneamiento, gestión de residuos y descontaminación	0,30%
Actividades de los hogares como empleadores de personal doméstico; actividades de los hogares como productores de bienes y servicios para uso propio	0,18%
Suministro de energía eléctrica, gas, vapor y aire acondicionado	0,09%
Industrias extractivas	0,07%
Actividades de organizaciones y organismos extraterritoriales	0,03%
Total	100,00%

Considerando la clasificación de las empresas según el tipo de actividad que desarrollan, destacan la Hostelería con un 18,91% de los contratos, el Comercio y la reparación con un 17,52% de los contratos dedicados a este sector, y las Actividades sanitarias y de servicios sociales que suponen el 12,41% de la contratación. El resto de actividades económicas tienen una proporción de contratos por debajo del 7%.

Clasificación de las empresas que registran el primer contrato post titulación a personas graduadas en CF por actividad económica.

INICIO

SUMARIO

6

ANEXOS

Toda la información contenida en los anexos se encuentra desglosada por género en un fichero tratable publicado junto al estudio.



6. ANEXOS

Anexo 1. Distribución por personas egresadas en ciclos formativos de formación profesional a 30 de septiembre de 2023 por etapa y modalidad.

Promoción 2021-2022.

Anexo 2. Tasa de inserción en ciclos formativos de formación profesional a 30 de septiembre de 2023.

Promoción 2021-2022.

Anexo 3. Tasa de demanda y porcentaje de paro registrado en ciclos formativos de formación profesional a 30 de septiembre de 2023 por etapa y modalidad.

Promoción 2021-2022.



6. ANEXOS

ANEXO 1. DISTRIBUCIÓN DE PERSONAS EGRESADAS EN CICLOS FORMATIVOS DE FORMACIÓN PROFESIONAL A 30 DE SEPTIEMBRE DE 2023 POR ETAPA Y MODALIDAD. PROMOCIÓN 2021-2022.

Familia Profesional	Enseñanza	Colectivo	Modo Enseñanza	Modalidad	Egresos	Distribución
Actividades físicas y deportivas	FPGM	General	A distancia	Conducción de actividades físico-deportivas en el medio natural	42	0,07%
Actividades físicas y deportivas	FPGM	General	Presencial	Actividades Ecuestres	48	0,08%
Actividades físicas y deportivas	FPGM	General	Presencial	Conducción de actividades físico-deportivas en el medio natural	1.760	2,95%
Actividades físicas y deportivas	FPGS	General	Presencial	Acondicionamiento Físico	773	1,29%
Actividades físicas y deportivas	FPGS	General	Presencial	Animación de actividades físicas y deportivas	2	0,00%
Actividades físicas y deportivas	FPGS	General	Presencial	Enseñanza y Animación Sociodeportiva	1.925	3,22%
Actividades físicas y deportivas	FPGS	General	Semipresencial	Acondicionamiento Físico	22	0,04%
Actividades físicas y deportivas	FPGS	General	Semipresencial	Enseñanza y Animación Sociodeportiva	16	0,03%
Administración y gestión	FPB	Alumnado con necesidades educativas	Presencial	Informática de Oficina	11	0,02%
Administración y gestión	FPB	Alumnado con necesidades educativas	Presencial	Servicios Administrativos	26	0,04%
Administración y gestión	FPB	General	Presencial	Informática de Oficina	159	0,27%
Administración y gestión	FPB	General	Presencial	Servicios Administrativos	811	1,36%
Administración y gestión	FPGM	General	A distancia	Gestión administrativa	71	0,12%
Administración y gestión	FPGM	General	Parcial	Gestión administrativa	10	0,02%
Administración y gestión	FPGM	General	Presencial	Gestión administrativa	2.971	4,98%
Administración y gestión	FPGM	General	Semipresencial	Gestión administrativa	35	0,06%
Administración y gestión	FPGS	General	A distancia	Administración y Finanzas	251	0,42%

6. ANEXOS

ANEXO 1. DISTRIBUCIÓN DE PERSONAS EGRESADAS EN CICLOS FORMATIVOS DE FORMACIÓN PROFESIONAL A 30 DE SEPTIEMBRE DE 2023 POR ETAPA Y MODALIDAD. PROMOCIÓN 2021-2022.

Familia Profesional	Enseñanza	Colectivo	Modo Enseñanza	Modalidad	Egresos	Distribución
Administración y gestión	FPGS	General	A distancia	Asistencia a la Dirección	113	0,19%
Administración y gestión	FPGS	General	Parcial	Administración y Finanzas	11	0,02%
Administración y gestión	FPGS	General	Presencial	Administración y Finanzas	3.205	5,37%
Administración y gestión	FPGS	General	Presencial	Asistencia a la Dirección	512	0,86%
Administración y gestión	FPGS	General	Semipresencial	Administración y Finanzas	42	0,07%
Administración y gestión	FPGS	General	Semipresencial	Asistencia a la Dirección	17	0,03%
Agraria	FPB	Alumnado con necesidades educativas especiales	Presencial	Agro-jardinería y Composiciones Florales	19	0,03%
Agraria	FPB	General	Presencial	Actividades Agropecuarias	40	0,07%
Agraria	FPB	General	Presencial	Agro-jardinería y Composiciones Florales	311	0,52%
Agraria	FPB	General	Presencial	Aprovechamientos Forestales	19	0,03%
Agraria	FPGM	General	Presencial	Aprovechamiento y Conservación del Medio Natural	229	0,38%
Agraria	FPGM	General	Presencial	Jardinería y floristería	136	0,23%
Agraria	FPGM	General	Presencial	Producción agroecológica	106	0,18%
Agraria	FPGM	General	Presencial	Producción agropecuaria	125	0,21%
Agraria	FPGS	General	Presencial	Ganadería y Asistencia en Sanidad Animal	85	0,14%
Agraria	FPGS	General	Presencial	Gestión Forestal y del Medio Natural	291	0,49%
Agraria	FPGS	General	Presencial	Paisajismo y Medio Rural	232	0,39%
Agraria	FPGS	General	Semipresencial	Gestión Forestal y del Medio Natural	41	0,07%
Agraria	FPGS	General	Semipresencial	Paisajismo y Medio Rural	46	0,08%
Artes aplicadas a la	CFGSAPD	General	Presencial	Estilismo de indumentaria	16	0,03%



6. ANEXOS

ANEXO 1. DISTRIBUCIÓN DE PERSONAS EGRESADAS EN CICLOS FORMATIVOS DE FORMACIÓN PROFESIONAL A 30 DE SEPTIEMBRE DE 2023 POR ETAPA Y MODALIDAD. PROMOCIÓN 2021-2022.

Familia Profesional	Enseñanza	Colectivo	Modo Enseñanza	Modalidad	Egresos	Distribución
Artes aplicadas a la	CFGSAPD	General	Presencial	Modelismo de indumentaria	59	0,10%
Artes aplicadas al libro	CFGMAPD	General	Presencial	Grabado calcográfico	7	0,01%
Artes aplicadas al libro	CFGMAPD	General	Presencial	Serigrafía artística	19	0,03%
Artes aplicadas al libro	CFGSAPD	General	Presencial	Encuadernación artística	4	0,01%
Artes aplicadas al libro	CFGSAPD	General	Presencial	Grabado y técnicas de estampación	12	0,02%
Artes aplicadas al muro	CFGSAPD	General	Presencial	Artes aplicadas al muro	19	0,03%
Artes aplicadas al muro	CFGSAPD	General	Presencial	Mosaicos	6	0,01%
Artes gráficas	FPB	General	Presencial	Artes Gráficas	4	0,01%
Artes gráficas	FPGM	General	Presencial	Impresión Gráfica	33	0,06%
Artes gráficas	FPGM	General	Presencial	Preimpresión Digital	114	0,19%
Artes gráficas	FPGS	General	Presencial	Diseño y Edición de Publicaciones	98	0,16%
Artes gráficas	FPGS	General	Presencial	Diseño y Gestión de la Producción Gráfica	17	0,03%
Cerámica artística	CFGMAPD	General	Presencial	Alfarería	15	0,03%
Cerámica artística	CFGMAPD	General	Presencial	Decoración Cerámica	10	0,02%
Cerámica artística	CFGSAPD	General	Presencial	Cerámica Artística	46	0,08%
Comercio y marketing	FPB	Alumnado con necesidades educativas	Presencial	Servicios Comerciales	14	0,02%
Comercio y marketing	FPB	General	Presencial	Servicios Comerciales	124	0,21%
Comercio y marketing	FPGM	General	Presencial	Actividades Comerciales	1.414	2,37%
Comercio y marketing	FPGS	General	A distancia	Comercio Internacional	63	0,11%
Comercio y marketing	FPGS	General	A distancia	Gestión de Ventas y Espacios Comerciales	16	0,03%

6. ANEXOS

ANEXO 1. DISTRIBUCIÓN DE PERSONAS EGRESADAS EN CICLOS FORMATIVOS DE FORMACIÓN PROFESIONAL A 30 DE SEPTIEMBRE DE 2023 POR ETAPA Y MODALIDAD. PROMOCIÓN 2021-2022.

Familia Profesional	Enseñanza	Colectivo	Modo Enseñanza	Modalidad	Egresos	Distribución
Comercio y marketing	FPGS	General	A distancia	Marketing y Publicidad	55	0,09%
Comercio y marketing	FPGS	General	A distancia	Transporte y Logística	35	0,06%
Comercio y marketing	FPGS	General	Presencial	Comercio Internacional	411	0,69%
Comercio y marketing	FPGS	General	Presencial	Gestión de Ventas y Espacios Comerciales	330	0,55%
Comercio y marketing	FPGS	General	Presencial	Marketing y Publicidad	483	0,81%
Comercio y marketing	FPGS	General	Presencial	Transporte y Logística	192	0,32%
Comercio y marketing	FPGS	General	Semipresencial	Gestión de Ventas y Espacios Comerciales	10	0,02%
Comercio y marketing	FPGS	General	Semipresencial	Marketing y Publicidad	13	0,02%
Comunicación gráfica y audiovisual	CFGMAPD	General	Presencial	Asistencia al Producto Gráfico Impreso	15	0,03%
Comunicación gráfica y audiovisual	CFGSAPD	General	Presencial	Animación	39	0,07%
Comunicación gráfica y audiovisual	CFGSAPD	General	Presencial	Cómic	8	0,01%
Comunicación gráfica y audiovisual	CFGSAPD	General	Presencial	Fotografía	113	0,19%
Comunicación gráfica y audiovisual	CFGSAPD	General	Presencial	Gráfica Audiovisual	17	0,03%
Comunicación gráfica y audiovisual	CFGSAPD	General	Presencial	Gráfica Interactiva	15	0,03%
Comunicación gráfica y audiovisual	CFGSAPD	General	Presencial	Gráfica Publicitaria	104	0,17%
Comunicación gráfica y audiovisual	CFGSAPD	General	Presencial	Ilustración	79	0,13%
Diseño de interiores	CFGSAPD	General	Presencial	Amueblamiento	11	0,02%
Diseño de interiores	CFGSAPD	General	Presencial	Arquitectura efímera	19	0,03%
Diseño de interiores	CFGSAPD	General	Presencial	Escaparatismo	16	0,03%
Diseño de interiores	CFGSAPD	General	Presencial	Proyectos y dirección de obras de decoración	112	0,19%

6. ANEXOS

ANEXO 1. DISTRIBUCIÓN DE PERSONAS EGRESADAS EN CICLOS FORMATIVOS DE FORMACIÓN PROFESIONAL A 30 DE SEPTIEMBRE DE 2023 POR ETAPA Y MODALIDAD. PROMOCIÓN 2021-2022.

Familia Profesional	Enseñanza	Colectivo	Modo Enseñanza	Modalidad	Egresos	Distribución
Diseño industrial	CFGSAPD	General	Presencial	Mobiliario	7	0,01%
Diseño industrial	CFGSAPD	General	Presencial	Modelismo y maquetismo	1	0,00%
Edificación y obra civil	FPB	General	Presencial	Reforma y Mantenimiento de Edificios	70	0,12%
Edificación y obra civil	FPGM	General	Presencial	Construcción	6	0,01%
Edificación y obra civil	FPGM	General	Presencial	Obras de Interior, Decoración y	34	0,06%
Edificación y obra civil	FPGS	General	Parcial	Proyectos de edificación	3	0,01%
Edificación y obra civil	FPGS	General	Presencial	Organización y Control de Obras de	19	0,03%
Edificación y obra civil	FPGS	General	Presencial	Proyectos de edificación	151	0,25%
Edificación y obra civil	FPGS	General	Presencial	Proyectos de Obra Civil	67	0,11%
Electricidad y electrónica	FPB	General	Presencial	Electricidad y Electrónica	492	0,82%
Electricidad y electrónica	FPGM	General	Parcial	Instalaciones Eléctricas y Automáticas	11	0,02%
Electricidad y electrónica	FPGM	General	Presencial	Instalaciones de telecomunicaciones	491	0,82%
Electricidad y electrónica	FPGM	General	Presencial	Instalaciones Eléctricas y Automáticas	880	1,47%
Electricidad y electrónica	FPGS	General	Parcial	Sistemas electrotécnicos y automatizados	18	0,03%
Electricidad y electrónica	FPGS	General	Presencial	Automatización y Robótica Industrial	241	0,40%
Electricidad y electrónica	FPGS	General	Presencial	Electromedicina Clínica	11	0,02%
Electricidad y electrónica	FPGS	General	Presencial	Mantenimiento Electrónico	157	0,26%
Electricidad y electrónica	FPGS	General	Presencial	Sistemas de Telecomunicaciones e	324	0,54%
Electricidad y electrónica	FPGS	General	Presencial	Sistemas electrotécnicos y automatizados	383	0,64%
Energías y agua	FPGM	General	Presencial	Redes y Estaciones de Tratamiento de	13	0,02%
Energías y agua	FPGS	General	Presencial	Eficiencia Energética y Energía Solar	66	0,11%
Energías y agua	FPGS	General	Presencial	Energías Renovables	49	0,08%

6. ANEXOS

ANEXO 1. DISTRIBUCIÓN DE PERSONAS EGRESADAS EN CICLOS FORMATIVOS DE FORMACIÓN PROFESIONAL A 30 DE SEPTIEMBRE DE 2023 POR ETAPA Y MODALIDAD. PROMOCIÓN 2021-2022.

Familia Profesional	Enseñanza	Colectivo	Modo Enseñanza	Modalidad	Egresos	Distribución
Energías y agua	FPGS	General	Presencial	Gestión del Agua	9	0,02%
Escultura	CFGMAPD	General	Presencial	Forja Artística	5	0,01%
Escultura	CFGMAPD	General	Presencial	Ornamentación Islámica	5	0,01%
Escultura	CFGMAPD	General	Presencial	Reproducciones Artísticas en Madera	6	0,01%
Escultura	CFGMAPD	General	Presencial	Reproducciones Artísticas en Piedra	1	0,00%
Escultura	CFGSAPD	General	Presencial	Dorado, Plateado y Policromía	25	0,04%
Escultura	CFGSAPD	General	Presencial	Ebanistería Artística	24	0,04%
Escultura	CFGSAPD	General	Presencial	Escultura Aplicada al Espectáculo	15	0,03%
Escultura	CFGSAPD	General	Presencial	Moldes y Reproducciones Escultóricas	10	0,02%
Escultura	CFGSAPD	General	Presencial	Técnicas Escultóricas	21	0,04%
Escultura	CFGSAPD	General	Presencial	Técnicas Escultóricas en Madera	5	0,01%
Escultura	CFGSAPD	General	Presencial	Técnicas Escultóricas en Piel	6	0,01%
Esmaltes artísticos	CFGMAPD	General	Presencial	Esmaltado sobre metales	3	0,01%
Esmaltes artísticos	CFGSAPD	General	Presencial	Esmaltes artísticos al fuego sobre metales	6	0,01%
Fabricación mecánica	FPB	General	Presencial	Fabricación y Montaje	287	0,48%
Fabricación mecánica	FPGM	General	Presencial	Conformado por Moldeo de Metales y Polímeros	13	0,02%
Fabricación mecánica	FPGM	General	Presencial	Mecanizado	228	0,38%
Fabricación mecánica	FPGM	General	Presencial	Soldadura y calderería	372	0,62%
Fabricación mecánica	FPGS	General	Presencial	Construcciones Metálicas	81	0,14%
Fabricación mecánica	FPGS	General	Presencial	Diseño en fabricación mecánica	32	0,05%

6. ANEXOS

ANEXO 1. DISTRIBUCIÓN DE PERSONAS EGRESADAS EN CICLOS FORMATIVOS DE FORMACIÓN PROFESIONAL A 30 DE SEPTIEMBRE DE 2023 POR ETAPA Y MODALIDAD. PROMOCIÓN 2021-2022.

Familia Profesional	Enseñanza	Colectivo	Modo Enseñanza	Modalidad	Egresos	Distribución
Fabricación mecánica	FPGS	General	Presencial	Óptica de anteojería	19	0,03%
Fabricación mecánica	FPGS	General	Presencial	Programación de la Producción en Fabricación Mecánica	108	0,18%
Fabricación mecánica	FPGS	General	Presencial	Programación de la Producción en Moldeo de Metales y Polímeros	11	0,02%
Hostelería y turismo	FPB	Alumnado con necesidades educativas	Presencial	Alojamiento y Lavandería	13	0,02%
Hostelería y turismo	FPB	Alumnado con necesidades educativas	Presencial	Cocina y Restauración	12	0,02%
Hostelería y turismo	FPB	General	Presencial	Alojamiento y Lavandería	27	0,05%
Hostelería y turismo	FPB	General	Presencial	Cocina y Restauración	241	0,40%
Hostelería y turismo	FPGM	General	Parcial	Cocina y Gastronomía	27	0,05%
Hostelería y turismo	FPGM	General	Presencial	Cocina y Gastronomía	702	1,18%
Hostelería y turismo	FPGM	General	Presencial	Servicios en restauración	223	0,37%
Hostelería y turismo	FPGS	General	A distancia	Agencias de viajes y gestión de eventos	30	0,05%
Hostelería y turismo	FPGS	General	A distancia	Gestión de alojamientos turísticos	7	0,01%
Hostelería y turismo	FPGS	General	A distancia	Guía, información y asistencias turísticas	43	0,07%
Hostelería y turismo	FPGS	General	Presencial	Agencias de viajes y gestión de eventos	197	0,33%
Hostelería y turismo	FPGS	General	Presencial	Dirección de cocina	350	0,59%
Hostelería y turismo	FPGS	General	Presencial	Dirección de servicios de restauración	100	0,17%
Hostelería y turismo	FPGS	General	Presencial	Gestión de alojamientos turísticos	285	0,48%
Hostelería y turismo	FPGS	General	Presencial	Guía, información y asistencias turísticas	354	0,59%
Hostelería y turismo	FPGS	General	Semipresencial	Agencias de viajes y gestión de eventos	14	0,02%

6. ANEXOS

ANEXO 1. DISTRIBUCIÓN DE PERSONAS EGRESADAS EN CICLOS FORMATIVOS DE FORMACIÓN PROFESIONAL A 30 DE SEPTIEMBRE DE 2023 POR ETAPA Y MODALIDAD. PROMOCIÓN 2021-2022.

Familia Profesional	Enseñanza	Colectivo	Modo Enseñanza	Modalidad	Egresos	Distribución
Hostelería y turismo	FPGS	General	Semipresencial	Gestión de alojamientos turísticos	33	0,06%
Imagen personal	FPB	General	Presencial	Peluquería y Estética	214	0,36%
Imagen personal	FPGM	General	Presencial	Estética y Belleza	517	0,87%
Imagen personal	FPGM	General	Presencial	Peluquería y Cosmética Capilar	539	0,90%
Imagen personal	FPGS	General	Presencial	Asesoría de Imagen Personal y Corporativa	113	0,19%
Imagen personal	FPGS	General	Presencial	Caracterización y Maquillaje Profesional	78	0,13%
Imagen personal	FPGS	General	Presencial	Estética Integral y Bienestar	320	0,54%
Imagen personal	FPGS	General	Presencial	Estilismo y Dirección de Peluquería	84	0,14%
Imagen y sonido	FPGM	General	Presencial	Video, Disc-Jockey y Sonido	169	0,28%
Imagen y sonido	FPGS	General	A distancia	Animaciones 3D, Juegos y Entornos Interactivos	15	0,03%
Imagen y sonido	FPGS	General	A distancia	Realización de Proyectos de Audiovisuales y Espectáculos	18	0,03%
Imagen y sonido	FPGS	General	A distancia	Sonido para Audiovisuales y Espectáculos	7	0,01%
Imagen y sonido	FPGS	General	Presencial	Animaciones 3D, Juegos y Entornos Interactivos	232	0,39%
Imagen y sonido	FPGS	General	Presencial	Iluminación, Captación y Tratamiento de Imagen	247	0,41%
Imagen y sonido	FPGS	General	Presencial	Producción de Audiovisuales y Espectáculos	72	0,12%
Imagen y sonido	FPGS	General	Presencial	Realización de Proyectos de Audiovisuales y Espectáculos	288	0,48%
Imagen y sonido	FPGS	General	Presencial	Sonido para Audiovisuales y Espectáculos	205	0,34%
Industrias alimentarias	FPB	General	Presencial	Industrias Alimentarias	53	0,09%
Industrias alimentarias	FPGM	General	Presencial	Aceite de Oliva y Vinos	38	0,06%
Industrias alimentarias	FPGM	General	Presencial	Elaboración de productos alimenticios	53	0,09%

6. ANEXOS

ANEXO 1. DISTRIBUCIÓN DE PERSONAS EGRESADAS EN CICLOS FORMATIVOS DE FORMACIÓN PROFESIONAL A 30 DE SEPTIEMBRE DE 2023 POR ETAPA Y MODALIDAD. PROMOCIÓN 2021-2022.

Familia Profesional	Enseñanza	Colectivo	Modo Enseñanza	Modalidad	Egresos	Distribución
Industrias alimentarias	FPGM	General	Presencial	Panadería, repostería y confitería	102	0,17%
Industrias alimentarias	FPGS	General	Presencial	Procesos y calidad en la industria	79	0,13%
Industrias alimentarias	FPGS	General	Presencial	Vitivinicultura	41	0,07%
Industrias extractivas	FPGM	General	Presencial	Excavaciones y Sondeos	7	0,01%
Informática y comunicaciones	FPB	Alumnado con necesidades educativas	Presencial	Informática y Comunicaciones	2	0,00%
Informática y comunicaciones	FPB	General	Presencial	Informática y Comunicaciones	547	0,92%
Informática y comunicaciones	FPGM	General	Presencial	Sistemas microinformáticos y redes	1.915	3,21%
Informática y comunicaciones	FPGM	General	Semipresencial	Sistemas microinformáticos y redes	39	0,07%
Informática y comunicaciones	FPGS	General	A distancia	Administración de sistemas informáticos en red	97	0,16%
Informática y comunicaciones	FPGS	General	A distancia	Desarrollo de aplicaciones multiplataforma	149	0,25%
Informática y comunicaciones	FPGS	General	A distancia	Desarrollo de aplicaciones web	165	0,28%
Informática y comunicaciones	FPGS	General	Parcial	Administración de sistemas informáticos en red	19	0,03%
Informática y comunicaciones	FPGS	General	Parcial	Desarrollo de aplicaciones web	9	0,02%
Informática y comunicaciones	FPGS	General	Presencial	Administración de sistemas informáticos en red	784	1,31%
Informática y comunicaciones	FPGS	General	Presencial	Desarrollo de aplicaciones multiplataforma	844	1,41%
Informática y comunicaciones	FPGS	General	Presencial	Desarrollo de aplicaciones web	840	1,41%
Informática y comunicaciones	FPGS	General	Semipresencial	Administración de sistemas informáticos en red	11	0,02%

6. ANEXOS

ANEXO 1. DISTRIBUCIÓN DE PERSONAS EGRESADAS EN CICLOS FORMATIVOS DE FORMACIÓN PROFESIONAL A 30 DE SEPTIEMBRE DE 2023 POR ETAPA Y MODALIDAD. PROMOCIÓN 2021-2022.

Familia Profesional	Enseñanza	Colectivo	Modo Enseñanza	Modalidad	Egresos	Distribución
Informática y comunicaciones	FPGS	General	Semipresencial	Desarrollo de aplicaciones multiplataforma	16	0,03%
Informática y comunicaciones	FPGS	General	Semipresencial	Desarrollo de aplicaciones web	11	0,02%
Instalación y mantenimiento	FPGM	General	Parcial	Instalaciones de producción de calor	12	0,02%
Instalación y mantenimiento	FPGM	General	Presencial	Instalaciones de producción de calor	72	0,12%
Instalación y mantenimiento	FPGM	General	Presencial	Instalaciones frigoríficas y de climatización	299	0,50%
Instalación y mantenimiento	FPGM	General	Presencial	Mantenimiento Electromecánico	146	0,24%
Instalación y mantenimiento	FPGS	General	A distancia	Prevención de riesgos profesionales	50	0,08%
Instalación y mantenimiento	FPGS	General	Presencial	Desarrollo de Proyectos de Instalaciones Térmicas y de Fluidos	8	0,01%
Instalación y mantenimiento	FPGS	General	Presencial	Mantenimiento de Instalaciones Térmicas y de Fluidos	86	0,14%
Instalación y mantenimiento	FPGS	General	Presencial	Mecatrónica Industrial	202	0,34%
Instalación y mantenimiento	FPGS	General	Presencial	Prevención de riesgos profesionales	149	0,25%
Instalación y mantenimiento	FPGS	General	Semipresencial	Prevención de riesgos profesionales	41	0,07%
Joyería de arte	CFGMAPD	General	Presencial	Procedimientos de orfebrería y platería	16	0,03%
Joyería de arte	CFGSAPD	General	Presencial	Orfebrería y platería artísticas	14	0,02%
Madera, mueble y corcho	FPB	Alumnado con necesidades educativas especiales	Presencial	Carpintería y Mueble	10	0,02%
Madera, mueble y corcho	FPB	General	Presencial	Carpintería y Mueble	76	0,13%
Madera, mueble y corcho	FPGM	General	Presencial	Carpintería y mueble	35	0,06%
Madera, mueble y corcho	FPGM	General	Presencial	Instalación y Amueblamiento	68	0,11%

6. ANEXOS

ANEXO 1. DISTRIBUCIÓN DE PERSONAS EGRESADAS EN CICLOS FORMATIVOS DE FORMACIÓN PROFESIONAL A 30 DE SEPTIEMBRE DE 2023 POR ETAPA Y MODALIDAD. PROMOCIÓN 2021-2022.

Familia Profesional	Enseñanza	Colectivo	Modo Enseñanza	Modalidad	Egresos	Distribución
Madera, mueble y corcho	FPGS	General	Presencial	Diseño y Amueblamiento	38	0,06%
Marítimo-pesquera	FPGM	General	Presencial	Cultivos acuícolas	12	0,02%
Marítimo-pesquera	FPGM	General	Presencial	Mantenimiento y Control de la Maquinaria de Buques y Embarcaciones	24	0,04%
Marítimo-pesquera	FPGM	General	Presencial	Navegación y Pesca de Litoral	16	0,03%
Marítimo-pesquera	FPGM	General	Presencial	Operaciones Subacuáticas e Hiperbáricas	33	0,06%
Marítimo-pesquera	FPGS	General	Presencial	Acuicultura	11	0,02%
Marítimo-pesquera	FPGS	General	Presencial	Organización y Mantenimiento de Maquinarias de Buques y Embarcaciones	49	0,08%
Marítimo-pesquera	FPGS	General	Presencial	Transporte Marítimo y Pesca de Altura	53	0,09%
Química	FPGM	General	Parcial	Operaciones de Laboratorio	4	0,01%
Química	FPGM	General	Presencial	Operaciones de Laboratorio	139	0,23%
Química	FPGM	General	Presencial	Planta Química	21	0,04%
Química	FPGS	General	Presencial	Fabricación de Productos Farmacéuticos, Biotecnológicos y Afines	24	0,04%
Química	FPGS	General	Presencial	Laboratorio de análisis y de control de calidad	188	0,31%
Química	FPGS	General	Presencial	Química ambiental	2	0,00%
Química	FPGS	General	Presencial	Química industrial	83	0,14%
Sanidad	FPGM	Adultos	Presencial	Cuidados auxiliares de enfermería	256	0,43%
Sanidad	FPGM	General	A distancia	Cuidados auxiliares de enfermería	146	0,24%
Sanidad	FPGM	General	A distancia	Emergencias sanitarias	79	0,13%
Sanidad	FPGM	General	A distancia	Farmacia y parafarmacia	85	0,14%
Sanidad	FPGM	General	Parcial	Emergencias sanitarias	52	0,09%
Sanidad	FPGM	General	Parcial	Farmacia y parafarmacia	22	0,04%

6. ANEXOS

ANEXO 1. DISTRIBUCIÓN DE PERSONAS EGRESADAS EN CICLOS FORMATIVOS DE FORMACIÓN PROFESIONAL A 30 DE SEPTIEMBRE DE 2023 POR ETAPA Y MODALIDAD. PROMOCIÓN 2021-2022.

Familia Profesional	Enseñanza	Colectivo	Modo Enseñanza	Modalidad	Egresos	Distribución
Sanidad	FPGM	General	Presencial	Cuidados auxiliares de enfermería	3.862	6,47%
Sanidad	FPGM	General	Presencial	Emergencias sanitarias	631	1,06%
Sanidad	FPGM	General	Presencial	Farmacia y parafarmacia	1.356	2,27%
Sanidad	FPGM	General	Semipresencial	Cuidados auxiliares de enfermería	24	0,04%
Sanidad	FPGM	General	Semipresencial	Emergencias sanitarias	79	0,13%
Sanidad	FPGM	General	Semipresencial	Farmacia y parafarmacia	56	0,09%
Sanidad	FPGS	General	A distancia	Anatomía Patológica y Citodiagnóstico	156	0,26%
Sanidad	FPGS	General	A distancia	Dietética	505	0,85%
Sanidad	FPGS	General	A distancia	Documentación y Administración Sanitaria	98	0,16%
Sanidad	FPGS	General	A distancia	Higiene Bucodental	105	0,18%
Sanidad	FPGS	General	A distancia	Imagen para el Diagnóstico y Medicina Nuclear	82	0,14%
Sanidad	FPGS	General	A distancia	Laboratorio Clínico y Biomédico	128	0,21%
Sanidad	FPGS	General	A distancia	Ortoprótisis y Producto de Apoyo	23	0,04%
Sanidad	FPGS	General	A distancia	Prótesis Dentales	17	0,03%
Sanidad	FPGS	General	A distancia	Radioterapia y Dosimetría	141	0,24%
Sanidad	FPGS	General	Parcial	Audiología protésica	5	0,01%
Sanidad	FPGS	General	Parcial	Laboratorio Clínico y Biomédico	14	0,02%
Sanidad	FPGS	General	Presencial	Anatomía Patológica y Citodiagnóstico	802	1,34%
Sanidad	FPGS	General	Presencial	Audiología protésica	180	0,30%
Sanidad	FPGS	General	Presencial	Dietética	589	0,99%
Sanidad	FPGS	General	Presencial	Documentación y Administración Sanitaria	313	0,52%
Sanidad	FPGS	General	Presencial	Higiene Bucodental	1.077	1,80%

6. ANEXOS

ANEXO 1. DISTRIBUCIÓN DE PERSONAS EGRESADAS EN CICLOS FORMATIVOS DE FORMACIÓN PROFESIONAL A 30 DE SEPTIEMBRE DE 2023 POR ETAPA Y MODALIDAD. PROMOCIÓN 2021-2022.

Familia Profesional	Enseñanza	Colectivo	Modo Enseñanza	Modalidad	Egresos	Distribución
Sanidad	FPGS	General	Presencial	Imagen para el Diagnóstico y Medicina Nuclear	1.208	2,02%
Sanidad	FPGS	General	Presencial	Laboratorio Clínico y Biomédico	1.068	1,79%
Sanidad	FPGS	General	Presencial	Ortoprótisis y Producto de Apoyo	30	0,05%
Sanidad	FPGS	General	Presencial	Prótesis Dentales	422	0,71%
Sanidad	FPGS	General	Presencial	Radioterapia y Dosimetría	368	0,62%
Sanidad	FPGS	General	Presencial	Salud ambiental	16	0,03%
Sanidad	FPGS	General	Semipresencial	Higiene Bucodental	63	0,11%
Sanidad	FPGS	General	Semipresencial	Imagen para el Diagnóstico y Medicina Nuclear	18	0,03%
Sanidad	FPGS	General	Semipresencial	Ortoprótisis y Producto de Apoyo	17	0,03%
Seguridad y medio ambiente	FPGM	General	Presencial	Emergencias y Protección Civil	17	0,03%
Seguridad y medio ambiente	FPGS	General	Presencial	Educación y Control Ambiental	9	0,02%
Seguridad y medio ambiente	FPGS	General	Presencial	Química y Salud Ambiental	147	0,25%
Servicios socioculturales y a la comunidad	FPB	General	Presencial	Actividades Domésticas y Limpieza de Edificios	49	0,08%
Servicios socioculturales y a la comunidad	FPGM	General	A distancia	Atención a Personas en Situación de Dependencia	86	0,14%
Servicios socioculturales y a la comunidad	FPGM	General	Presencial	Atención a Personas en Situación de Dependencia	1.315	2,20%
Servicios socioculturales y a la comunidad	FPGM	General	Semipresencial	Atención a Personas en Situación de Dependencia	9	0,02%
Servicios socioculturales y a la comunidad	FPGS	General	A distancia	Educación infantil	333	0,56%
Servicios socioculturales y a la comunidad	FPGS	General	A distancia	Integración Social	169	0,28%
Servicios socioculturales y a la comunidad	FPGS	General	A distancia	Mediación Comunicativa	8	0,01%

6. ANEXOS

ANEXO 1. DISTRIBUCIÓN DE PERSONAS EGRESADAS EN CICLOS FORMATIVOS DE FORMACIÓN PROFESIONAL A 30 DE SEPTIEMBRE DE 2023 POR ETAPA Y MODALIDAD. PROMOCIÓN 2021-2022.

Familia Profesional	Enseñanza	Colectivo	Modo Enseñanza	Modalidad	Egresos	Distribución
Servicios socioculturales y a la comunidad	FPGS	General	Presencial	Animación Sociocultural y Turística	246	0,41%
Servicios socioculturales y a la comunidad	FPGS	General	Presencial	Educación infantil	2.367	3,96%
Servicios socioculturales y a la comunidad	FPGS	General	Presencial	Integración Social	1.288	2,16%
Servicios socioculturales y a la comunidad	FPGS	General	Presencial	Mediación Comunicativa	257	0,43%
Servicios socioculturales y a la comunidad	FPGS	General	Presencial	Promoción de Igualdad de Género	87	0,15%
Servicios socioculturales y a la comunidad	FPGS	General	Semipresencial	Integración Social	17	0,03%
Textil, confección y piel	FPB	Alumnado con necesidades educativas	Presencial	Tapicería y Cortinaje	1	0,00%
Textil, confección y piel	FPB	General	Presencial	Arreglo y Reparación de Artículos Textiles y de Piel	5	0,01%
Textil, confección y piel	FPB	General	Presencial	Tapicería y Cortinaje	12	0,02%
Textil, confección y piel	FPGM	General	Presencial	Calzado y Complementos de Moda	3	0,01%
Textil, confección y piel	FPGM	General	Presencial	Confección y Moda	47	0,08%
Textil, confección y piel	FPGS	General	Presencial	Patronaje y Moda	35	0,06%
Textiles artísticos	CFGMAPD	General	Presencial	Bordados	6	0,01%
Textiles artísticos	CFGSAPD	General	Presencial	Arte textil	3	0,01%
Transporte y mantenimiento de vehículos	FPB	General	Presencial	Mantenimiento de Embarcaciones Deportivas y de Recreo	4	0,01%
Transporte y mantenimiento de vehículos	FPB	General	Presencial	Mantenimiento de Vehículos	259	0,43%
Transporte y mantenimiento de vehículos	FPGM	General	Parcial	Carrocería	7	0,01%

6. ANEXOS

ANEXO 1. DISTRIBUCIÓN DE PERSONAS EGRESADAS EN CICLOS FORMATIVOS DE FORMACIÓN PROFESIONAL A 30 DE SEPTIEMBRE DE 2023 POR ETAPA Y MODALIDAD. PROMOCIÓN 2021-2022.

Familia Profesional	Enseñanza	Colectivo	Modo Enseñanza	Modalidad	Egresos	Distribución
Transporte y mantenimiento de	FPGM	General	Presencial	Carrocería	269	0,45%
Transporte y mantenimiento de	FPGM	General	Presencial	Electromecánica de Maquinaria	10	0,02%
Transporte y mantenimiento de vehículos	FPGM	General	Presencial	Electromecánica de vehículos automóviles	947	1,59%
Transporte y mantenimiento de vehículos	FPGM	General	Presencial	Mantenimiento de Material Rodante Ferroviario	11	0,02%
Transporte y mantenimiento de vehículos	FPGM	General	Presencial	Montaje de Estructuras e Instalación de Sistemas	21	0,04%
Transporte y mantenimiento de vehículos	FPGS	General	Presencial	Automoción	451	0,76%
Transporte y mantenimiento de	FPGS	General	Presencial	Mantenimiento aeromecánico	1	0,00%
Transporte y mantenimiento de	FPGS	General	Presencial	Mantenimiento Aeromecánico de	33	0,06%
Transporte y mantenimiento de vehículos	FPGS	General	Presencial	Mantenimiento de Sistemas Electrónicos y Aviónicos en Aeronaves	25	0,04%
Vidrio y cerámica	FPB	General	Presencial	Vidriería y Alfarería	6	0,01%
Total					59.717	100,00%

(Volver a página 11)



6. ANEXOS

ANEXO 2. TASA DE INSERCIÓN EN CICLOS FORMATIVOS DE FORMACIÓN PROFESIONAL A 30 DE SEPTIEMBRE DE 2023 POR ETAPA Y MODALIDAD. PROMOCIÓN 2021-2022.

Familia Profesional	Enseñanza	Colectivo	Modo Enseñanza	Modalidad	Tasa de Inserción
Actividades físicas y deportivas	FPGM	General	A distancia	Conducción de actividades físico-deportivas en el medio natural	57,14%
Actividades físicas y deportivas	FPGM	General	Presencial	Actividades Ecuéstricas	35,42%
Actividades físicas y deportivas	FPGM	General	Presencial	Conducción de actividades físico-deportivas en el medio natural	27,10%
Actividades físicas y deportivas	FPGS	General	Presencial	Acondicionamiento Físico	47,61%
Actividades físicas y deportivas	FPGS	General	Presencial	Animación de actividades físicas y deportivas	50,00%
Actividades físicas y deportivas	FPGS	General	Presencial	Enseñanza y Animación Sociodeportiva	38,39%
Actividades físicas y deportivas	FPGS	General	Semipresencial	Acondicionamiento Físico	68,18%
Actividades físicas y deportivas	FPGS	General	Semipresencial	Enseñanza y Animación Sociodeportiva	62,50%
Administración y gestión	FPB	Alumnado con necesidades educativas	Presencial	Informática de Oficina	0,00%
Administración y gestión	FPB	Alumnado con necesidades educativas	Presencial	Servicios Administrativos	7,69%
Administración y gestión	FPB	General	Presencial	Informática de Oficina	25,16%
Administración y gestión	FPB	General	Presencial	Servicios Administrativos	21,45%
Administración y gestión	FPGM	General	A distancia	Gestión administrativa	69,01%
Administración y gestión	FPGM	General	Parcial	Gestión administrativa	70,00%
Administración y gestión	FPGM	General	Presencial	Gestión administrativa	33,79%
Administración y gestión	FPGM	General	Semipresencial	Gestión administrativa	68,57%
Administración y gestión	FPGS	General	A distancia	Administración y Finanzas	77,29%
Administración y gestión	FPGS	General	A distancia	Asistencia a la Dirección	69,03%
Administración y gestión	FPGS	General	Parcial	Administración y Finanzas	90,91%

6. ANEXOS

ANEXO 2. TASA DE INSERCIÓN EN CICLOS FORMATIVOS DE FORMACIÓN PROFESIONAL A 30 DE SEPTIEMBRE DE 2023 POR ETAPA Y MODALIDAD. PROMOCIÓN 2021-2022.

Familia Profesional	Enseñanza	Colectivo	Modo Enseñanza	Modalidad	Tasa de Inserción
Administración y gestión	FPGS	General	Presencial	Administración y Finanzas	62,96%
Administración y gestión	FPGS	General	Presencial	Asistencia a la Dirección	57,62%
Administración y gestión	FPGS	General	Semipresencial	Administración y Finanzas	78,57%
Administración y gestión	FPGS	General	Semipresencial	Asistencia a la Dirección	70,59%
Agraria	FPB	Alumnado con necesidades educativas	Presencial	Agro-jardinería y Composiciones Florales	0,00%
Agraria	FPB	General	Presencial	Actividades Agropecuarias	35,00%
Agraria	FPB	General	Presencial	Agro-Jardinería y Composiciones Florales	35,05%
Agraria	FPB	General	Presencial	Aprovechamientos Forestales	21,05%
Agraria	FPGM	General	Presencial	Aprovechamiento y Conservación del Medio Natural	35,37%
Agraria	FPGM	General	Presencial	Jardinería y floristería	44,85%
Agraria	FPGM	General	Presencial	Producción agroecológica	38,68%
Agraria	FPGM	General	Presencial	Producción agropecuaria	31,20%
Agraria	FPGS	General	Presencial	Ganadería y Asistencia en Sanidad Animal	22,35%
Agraria	FPGS	General	Presencial	Gestión Forestal y del Medio Natural	63,92%
Agraria	FPGS	General	Presencial	Paisajismo y Medio Rural	66,81%
Agraria	FPGS	General	Semipresencial	Gestión Forestal y del Medio Natural	90,24%
Agraria	FPGS	General	Semipresencial	Paisajismo y Medio Rural	84,78%
Artes aplicadas a la indumentaria	CFGSAPD	General	Presencial	Estilismo de indumentaria	12,50%
Artes aplicadas a la indumentaria	CFGSAPD	General	Presencial	Modelismo de indumentaria	32,20%
Artes aplicadas al libro	CFGMAPD	General	Presencial	Grabado calcográfico	0,00%
Artes aplicadas al libro	CFGMAPD	General	Presencial	Serigrafía artística	21,05%

6. ANEXOS

ANEXO 2. TASA DE INSERCIÓN EN CICLOS FORMATIVOS DE FORMACIÓN PROFESIONAL A 30 DE SEPTIEMBRE DE 2023 POR ETAPA Y MODALIDAD. PROMOCIÓN 2021-2022.

Familia Profesional	Enseñanza	Colectivo	Modo Enseñanza	Modalidad	Tasa de Inserción
Artes aplicadas al libro	CFGSAPD	General	Presencial	Encuadernación artística	25,00%
Artes aplicadas al libro	CFGSAPD	General	Presencial	Grabado y técnicas de estampación	25,00%
Artes aplicadas al muro	CFGSAPD	General	Presencial	Artes aplicadas al muro	26,32%
Artes aplicadas al muro	CFGSAPD	General	Presencial	Mosaicos	50,00%
Artes gráficas	FPB	General	Presencial	Artes Gráficas	0,00%
Artes gráficas	FPGM	General	Presencial	Impresión Gráfica	24,24%
Artes gráficas	FPGM	General	Presencial	Preimpresión Digital	12,28%
Artes gráficas	FPGS	General	Presencial	Diseño y Edición de Publicaciones Impresas y Multimedia	42,86%
Artes gráficas	FPGS	General	Presencial	Diseño y Gestión de la Producción Gráfica	41,18%
Cerámica artística	CFGMAPD	General	Presencial	Alfarería	40,00%
Cerámica artística	CFGMAPD	General	Presencial	Decoración Cerámica	10,00%
Cerámica artística	CFGSAPD	General	Presencial	Cerámica Artística	41,30%
Comercio y marketing	FPB	Alumnado con necesidades educativas especiales	Presencial	Servicios Comerciales	7,14%
Comercio y marketing	FPB	General	Presencial	Servicios Comerciales	30,65%
Comercio y marketing	FPGM	General	Presencial	Actividades Comerciales	36,49%
Comercio y marketing	FPGS	General	A distancia	Comercio Internacional	76,19%
Comercio y marketing	FPGS	General	A distancia	Gestión de Ventas y Espacios Comerciales	68,75%
Comercio y marketing	FPGS	General	A distancia	Marketing y Publicidad	58,18%
Comercio y marketing	FPGS	General	A distancia	Transporte y Logística	65,71%
Comercio y marketing	FPGS	General	Presencial	Comercio Internacional	54,50%

6. ANEXOS

ANEXO 2. TASA DE INSERCIÓN EN CICLOS FORMATIVOS DE FORMACIÓN PROFESIONAL A 30 DE SEPTIEMBRE DE 2023 POR ETAPA Y MODALIDAD. PROMOCIÓN 2021-2022.

Familia Profesional	Enseñanza	Colectivo	Modo Enseñanza	Modalidad	Tasa de Inserción
Comercio y marketing	FPGS	General	Presencial	Gestión de Ventas y Espacios Comerciales	61,21%
Comercio y marketing	FPGS	General	Presencial	Marketing y Publicidad	40,17%
Comercio y marketing	FPGS	General	Presencial	Transporte y Logística	67,71%
Comercio y marketing	FPGS	General	Semipresencial	Gestión de Ventas y Espacios Comerciales	90,00%
Comercio y marketing	FPGS	General	Semipresencial	Marketing y Publicidad	76,92%
Comunicación gráfica y	CFGMAPD	General	Presencial	Asistencia al Producto Gráfico Impreso	0,00%
Comunicación gráfica y	CFGSAPD	General	Presencial	Animación	20,51%
Comunicación gráfica y	CFGSAPD	General	Presencial	Cómic	37,50%
Comunicación gráfica y	CFGSAPD	General	Presencial	Fotografía	30,09%
Comunicación gráfica y	CFGSAPD	General	Presencial	Gráfica Audiovisual	29,41%
Comunicación gráfica y	CFGSAPD	General	Presencial	Gráfica Interactiva	60,00%
Comunicación gráfica y	CFGSAPD	General	Presencial	Gráfica Publicitaria	44,23%
Comunicación gráfica y	CFGSAPD	General	Presencial	Ilustración	17,72%
Diseño de interiores	CFGSAPD	General	Presencial	Amueblamiento	45,45%
Diseño de interiores	CFGSAPD	General	Presencial	Arquitectura efímera	47,37%
Diseño de interiores	CFGSAPD	General	Presencial	Escaparatismo	43,75%
Diseño de interiores	CFGSAPD	General	Presencial	Proyectos y dirección de obras de decoración	47,32%
Diseño industrial	CFGSAPD	General	Presencial	Mobiliario	57,14%
Diseño industrial	CFGSAPD	General	Presencial	Modelismo y maquetismo	100,00%
Edificación y obra civil	FPB	General	Presencial	Reforma y Mantenimiento de Edificios	40,00%

6. ANEXOS

ANEXO 2. TASA DE INSERCIÓN EN CICLOS FORMATIVOS DE FORMACIÓN PROFESIONAL A 30 DE SEPTIEMBRE DE 2023 POR ETAPA Y MODALIDAD. PROMOCIÓN 2021-2022.

Familia Profesional	Enseñanza	Colectivo	Modo Enseñanza	Modalidad	Tasa de Inserción
Edificación y obra civil	FPGM	General	Presencial	Construcción	66,67%
Edificación y obra civil	FPGM	General	Presencial	Obras de Interior, Decoración y Rehabilitación	29,41%
Edificación y obra civil	FPGS	General	Parcial	Proyectos de edificación	33,33%
Edificación y obra civil	FPGS	General	Presencial	Organización y Control de Obras de Construcción	68,42%
Edificación y obra civil	FPGS	General	Presencial	Proyectos de edificación	58,94%
Edificación y obra civil	FPGS	General	Presencial	Proyectos de Obra Civil	76,12%
Electricidad y electrónica	FPB	General	Presencial	Electricidad y Electrónica	28,46%
Electricidad y electrónica	FPGM	General	Parcial	Instalaciones Eléctricas y Automáticas	72,73%
Electricidad y electrónica	FPGM	General	Presencial	Instalaciones de telecomunicaciones	29,94%
Electricidad y electrónica	FPGM	General	Presencial	Instalaciones Eléctricas y Automáticas	44,89%
Electricidad y electrónica	FPGS	General	Parcial	Sistemas electrotécnicos y automatizados	88,89%
Electricidad y electrónica	FPGS	General	Presencial	Automatización y Robótica Industrial	62,24%
Electricidad y electrónica	FPGS	General	Presencial	Electromedicina Clínica	72,73%
Electricidad y electrónica	FPGS	General	Presencial	Mantenimiento Electrónico	67,52%
Electricidad y electrónica	FPGS	General	Presencial	Sistemas de Telecomunicaciones e Informáticos	64,51%
Electricidad y electrónica	FPGS	General	Presencial	Sistemas electrotécnicos y automatizados	69,97%
Energías y agua	FPGM	General	Presencial	Redes y Estaciones de Tratamiento de Aguas	69,23%
Energías y agua	FPGS	General	Presencial	Eficiencia Energética y Energía Solar Térmica	63,64%
Energías y agua	FPGS	General	Presencial	Energías Renovables	71,43%
Energías y agua	FPGS	General	Presencial	Gestión del Agua	88,89%
Escultura	CFGMAPD	General	Presencial	Forja Artística	40,00%

6. ANEXOS

ANEXO 2. TASA DE INSERCIÓN EN CICLOS FORMATIVOS DE FORMACIÓN PROFESIONAL A 30 DE SEPTIEMBRE DE 2023 POR ETAPA Y MODALIDAD. PROMOCIÓN 2021-2022.

Familia Profesional	Enseñanza	Colectivo	Modo Enseñanza	Modalidad	Tasa de Inserción
Escultura	CFGMAPD	General	Presencial	Ornamentación Islámica	60,00%
Escultura	CFGMAPD	General	Presencial	Reproducciones Artísticas en Madera	0,00%
Escultura	CFGMAPD	General	Presencial	Reproducciones Artísticas en Piedra	0,00%
Escultura	CFGSAPD	General	Presencial	Dorado, Plateado y Policromía	32,00%
Escultura	CFGSAPD	General	Presencial	Ebanistería Artística	50,00%
Escultura	CFGSAPD	General	Presencial	Escultura Aplicada al Espectáculo	33,33%
Escultura	CFGSAPD	General	Presencial	Moldes y Reproducciones Escultóricos	0,00%
Escultura	CFGSAPD	General	Presencial	Técnicas Escultóricas	19,05%
Escultura	CFGSAPD	General	Presencial	Técnicas Escultóricas en Madera	20,00%
Escultura	CFGSAPD	General	Presencial	Técnicas Escultóricas en Piel	33,33%
Esmaltes artísticos	CFGMAPD	General	Presencial	Esmaltado sobre metales	0,00%
Esmaltes artísticos	CFGSAPD	General	Presencial	Esmaltes artísticos al fuego sobre metales	16,67%
Fabricación mecánica	FPB	General	Presencial	Fabricación y Montaje	32,75%
Fabricación mecánica	FPGM	General	Presencial	Conformado por Moldeo de Metales y Polímeros	15,38%
Fabricación mecánica	FPGM	General	Presencial	Mecanizado	47,81%
Fabricación mecánica	FPGM	General	Presencial	Soldadura y calderería	54,57%
Fabricación mecánica	FPGS	General	Presencial	Construcciones Metálicas	66,67%
Fabricación mecánica	FPGS	General	Presencial	Diseño en fabricación mecánica	71,88%
Fabricación mecánica	FPGS	General	Presencial	Óptica de anteojería	89,47%
Fabricación mecánica	FPGS	General	Presencial	Programación de la Producción en Fabricación Mecánica	70,37%

6. ANEXOS

ANEXO 2. TASA DE INSERCIÓN EN CICLOS FORMATIVOS DE FORMACIÓN PROFESIONAL A 30 DE SEPTIEMBRE DE 2023 POR ETAPA Y MODALIDAD. PROMOCIÓN 2021-2022.

Familia Profesional	Enseñanza	Colectivo	Modo Enseñanza	Modalidad	Tasa de Inserción
Fabricación mecánica	FPGS	General	Presencial	Programación de la Producción en Moldeo de Metales y Polímeros	63,64%
Hostelería y turismo	FPB	Alumnado con necesidades educativas especiales	Presencial	Alojamiento y Lavandería	0,00%
Hostelería y turismo	FPB	Alumnado con necesidades educativas especiales	Presencial	Cocina y Restauración	8,33%
Hostelería y turismo	FPB	General	Presencial	Alojamiento y Lavandería	14,81%
Hostelería y turismo	FPB	General	Presencial	Cocina y Restauración	28,22%
Hostelería y turismo	FPGM	General	Parcial	Cocina y Gastronomía	77,78%
Hostelería y turismo	FPGM	General	Presencial	Cocina y Gastronomía	47,58%
Hostelería y turismo	FPGM	General	Presencial	Servicios en restauración	48,43%
Hostelería y turismo	FPGS	General	A distancia	Agencias de viajes y gestión de eventos	73,33%
Hostelería y turismo	FPGS	General	A distancia	Gestión de alojamientos turísticos	85,71%
Hostelería y turismo	FPGS	General	A distancia	Guía, información y asistencias turísticas	72,09%
Hostelería y turismo	FPGS	General	Presencial	Agencias de viajes y gestión de eventos	53,81%
Hostelería y turismo	FPGS	General	Presencial	Dirección de cocina	67,43%
Hostelería y turismo	FPGS	General	Presencial	Dirección de servicios de restauración	74,00%
Hostelería y turismo	FPGS	General	Presencial	Gestión de alojamientos turísticos	66,32%
Hostelería y turismo	FPGS	General	Presencial	Guía, información y asistencias turísticas	61,30%
Hostelería y turismo	FPGS	General	Semipresencial	Agencias de viajes y gestión de eventos	64,29%
Hostelería y turismo	FPGS	General	Semipresencial	Gestión de alojamientos turísticos	75,76%
Imagen personal	FPB	General	Presencial	Peluquería y Estética	20,09%

6. ANEXOS

ANEXO 2. TASA DE INSERCIÓN EN CICLOS FORMATIVOS DE FORMACIÓN PROFESIONAL A 30 DE SEPTIEMBRE DE 2023 POR ETAPA Y MODALIDAD. PROMOCIÓN 2021-2022.

Familia Profesional	Enseñanza	Colectivo	Modo Enseñanza	Modalidad	Tasa de Inserción
Imagen personal	FPGM	General	Presencial	Estética y Belleza	32,11%
Imagen personal	FPGM	General	Presencial	Peluquería y Cosmética Capilar	43,04%
Imagen personal	FPGS	General	Presencial	Asesoría de Imagen Personal y Corporativa	44,25%
Imagen personal	FPGS	General	Presencial	Caracterización y Maquillaje Profesional	47,44%
Imagen personal	FPGS	General	Presencial	Estética Integral y Bienestar	66,88%
Imagen personal	FPGS	General	Presencial	Estilismo y Dirección de Peluquería	61,90%
Imagen y sonido	FPGM	General	Presencial	Video, Disc-Jockey y Sonido	23,67%
Imagen y sonido	FPGS	General	A distancia	Animaciones 3D, Juegos y Entornos Interactivos	86,67%
Imagen y sonido	FPGS	General	A distancia	Realización de Proyectos de Audiovisuales y Espectáculos	66,67%
Imagen y sonido	FPGS	General	A distancia	Sonido para Audiovisuales y Espectáculos	57,14%
Imagen y sonido	FPGS	General	Presencial	Animaciones 3D, Juegos y Entornos Interactivos	31,47%
Imagen y sonido	FPGS	General	Presencial	Iluminación, Captación y Tratamiento de Imagen	38,06%
Imagen y sonido	FPGS	General	Presencial	Producción de Audiovisuales y Espectáculos	38,89%
Imagen y sonido	FPGS	General	Presencial	Realización de Proyectos de Audiovisuales y Espectáculos	39,58%
Imagen y sonido	FPGS	General	Presencial	Sonido para Audiovisuales y Espectáculos	51,71%
Industrias alimentarias	FPB	General	Presencial	Industrias Alimentarias	16,98%
Industrias alimentarias	FPGM	General	Presencial	Aceite de Oliva y Vinos	36,84%
Industrias alimentarias	FPGM	General	Presencial	Elaboración de productos alimenticios	49,06%
Industrias alimentarias	FPGM	General	Presencial	Panadería, repostería y confitería	42,16%
Industrias alimentarias	FPGS	General	Presencial	Procesos y calidad en la industria alimentaria	77,22%

6. ANEXOS

ANEXO 2. TASA DE INSERCIÓN EN CICLOS FORMATIVOS DE FORMACIÓN PROFESIONAL A 30 DE SEPTIEMBRE DE 2023 POR ETAPA Y MODALIDAD. PROMOCIÓN 2021-2022.

Familia Profesional	Enseñanza	Colectivo	Modo Enseñanza	Modalidad	Tasa de Inserción
Industrias alimentarias	FPGS	General	Presencial	Vitivinicultura	65,85%
Industrias extractivas	FPGM	General	Presencial	Excavaciones y Sondeos	71,43%
Informática y comunicaciones	FPB	Alumnado con necesidades educativas	Presencial	Informática y Comunicaciones	0,00%
Informática y comunicaciones	FPB	General	Presencial	Informática y Comunicaciones	25,05%
Informática y comunicaciones	FPGM	General	Presencial	Sistemas microinformáticos y redes	20,42%
Informática y comunicaciones	FPGM	General	Semipresencial	Sistemas microinformáticos y redes	64,10%
Informática y comunicaciones	FPGS	General	A distancia	Administración de sistemas informáticos en	82,47%
Informática y comunicaciones	FPGS	General	A distancia	Desarrollo de aplicaciones multiplataforma	85,91%
Informática y comunicaciones	FPGS	General	A distancia	Desarrollo de aplicaciones web	80,00%
Informática y comunicaciones	FPGS	General	Parcial	Administración de sistemas informáticos en	89,47%
Informática y comunicaciones	FPGS	General	Parcial	Desarrollo de aplicaciones web	88,89%
Informática y comunicaciones	FPGS	General	Presencial	Administración de sistemas informáticos en	65,43%
Informática y comunicaciones	FPGS	General	Presencial	Desarrollo de aplicaciones multiplataforma	78,20%
Informática y comunicaciones	FPGS	General	Presencial	Desarrollo de aplicaciones web	77,62%
Informática y comunicaciones	FPGS	General	Semipresencial	Administración de sistemas informáticos en	63,64%
Informática y comunicaciones	FPGS	General	Semipresencial	Desarrollo de aplicaciones multiplataforma	68,75%
Informática y comunicaciones	FPGS	General	Semipresencial	Desarrollo de aplicaciones web	90,91%
Instalación y mantenimiento	FPGM	General	Parcial	Instalaciones de producción de calor	50,00%
Instalación y mantenimiento	FPGM	General	Presencial	Instalaciones de producción de calor	54,17%

6. ANEXOS

ANEXO 2. TASA DE INSERCIÓN EN CICLOS FORMATIVOS DE FORMACIÓN PROFESIONAL A 30 DE SEPTIEMBRE DE 2023 POR ETAPA Y MODALIDAD. PROMOCIÓN 2021-2022.

Familia Profesional	Enseñanza	Colectivo	Modo Enseñanza	Modalidad	Tasa de Inserción
Instalación y mantenimiento	FPGM	General	Presencial	Instalaciones frigoríficas y de climatización	55,85%
Instalación y mantenimiento	FPGM	General	Presencial	Mantenimiento Electromecánico	48,63%
Instalación y mantenimiento	FPGS	General	A distancia	Prevención de riesgos profesionales	82,00%
Instalación y mantenimiento	FPGS	General	Presencial	Desarrollo de Proyectos de Instalaciones Térmicas y de Fluidos	62,50%
Instalación y mantenimiento	FPGS	General	Presencial	Mantenimiento de Instalaciones Térmicas y de Fluidos	70,93%
Instalación y mantenimiento	FPGS	General	Presencial	Mecatrónica Industrial	71,29%
Instalación y mantenimiento	FPGS	General	Presencial	Prevención de riesgos profesionales	68,46%
Instalación y mantenimiento	FPGS	General	Semipresencial	Prevención de riesgos profesionales	75,61%
Joyería de arte	CFGMAPD	General	Presencial	Procedimientos de orfebrería y platería	6,25%
Joyería de arte	CFGSAPD	General	Presencial	Orfebrería y platería artísticas	50,00%
Madera, mueble y corcho	FPB	Alumnado con necesidades educativas especiales	Presencial	Carpintería y Mueble	20,00%
Madera, mueble y corcho	FPB	General	Presencial	Carpintería y Mueble	34,21%
Madera, mueble y corcho	FPGM	General	Presencial	Carpintería y mueble	51,43%
Madera, mueble y corcho	FPGM	General	Presencial	Instalación y Amueblamiento	44,12%
Madera, mueble y corcho	FPGS	General	Presencial	Diseño y Amueblamiento	76,32%
Marítimo-pesquera	FPGM	General	Presencial	Cultivos acuícolas	25,00%
Marítimo-pesquera	FPGM	General	Presencial	Mantenimiento y Control de la Maquinaria de Buques y Embarcaciones	33,33%
Marítimo-pesquera	FPGM	General	Presencial	Navegación y Pesca de Litoral	56,25%
Marítimo-pesquera	FPGM	General	Presencial	Operaciones Subacuáticas e Hiperbáricas	72,73%

6. ANEXOS

ANEXO 2. TASA DE INSERCIÓN EN CICLOS FORMATIVOS DE FORMACIÓN PROFESIONAL A 30 DE SEPTIEMBRE DE 2023 POR ETAPA Y MODALIDAD. PROMOCIÓN 2021-2022.

Familia Profesional	Enseñanza	Colectivo	Modo Enseñanza	Modalidad	Tasa de Inserción
Marítimo-pesquera	FPGS	General	Presencial	Acuicultura	54,55%
Marítimo-pesquera	FPGS	General	Presencial	Organización y Mantenimiento de Maquinarias de Buques y Embarcaciones	59,18%
Marítimo-pesquera	FPGS	General	Presencial	Transporte Marítimo y Pesca de Altura	62,26%
Química	FPGM	General	Parcial	Operaciones de Laboratorio	50,00%
Química	FPGM	General	Presencial	Operaciones de Laboratorio	30,22%
Química	FPGM	General	Presencial	Planta Química	52,38%
Química	FPGS	General	Presencial	Fabricación de Productos Farmacéuticos, Biotecnológicos y Afines	45,83%
Química	FPGS	General	Presencial	Laboratorio de análisis y de control de calidad	61,17%
Química	FPGS	General	Presencial	Química ambiental	50,00%
Química	FPGS	General	Presencial	Química industrial	61,45%
Sanidad	FPGM	Adultos	Presencial	Cuidados auxiliares de enfermería	57,42%
Sanidad	FPGM	General	A distancia	Cuidados auxiliares de enfermería	77,40%
Sanidad	FPGM	General	A distancia	Emergencias sanitarias	83,54%
Sanidad	FPGM	General	A distancia	Farmacia y parafarmacia	75,29%
Sanidad	FPGM	General	Parcial	Emergencias sanitarias	73,08%
Sanidad	FPGM	General	Parcial	Farmacia y parafarmacia	68,18%
Sanidad	FPGM	General	Presencial	Cuidados auxiliares de enfermería	48,37%
Sanidad	FPGM	General	Presencial	Emergencias sanitarias	59,59%
Sanidad	FPGM	General	Presencial	Farmacia y parafarmacia	50,29%
Sanidad	FPGM	General	Semipresencial	Cuidados auxiliares de enfermería	87,50%
Sanidad	FPGM	General	Semipresencial	Emergencias sanitarias	75,95%
Sanidad	FPGM	General	Semipresencial	Farmacia y parafarmacia	80,36%

6. ANEXOS

ANEXO 2. TASA DE INSERCIÓN EN CICLOS FORMATIVOS DE FORMACIÓN PROFESIONAL A 30 DE SEPTIEMBRE DE 2023 POR ETAPA Y MODALIDAD. PROMOCIÓN 2021-2022.

Familia Profesional	Enseñanza	Colectivo	Modo Enseñanza	Modalidad	Tasa de Inserción
Sanidad	FPGS	General	A distancia	Anatomía Patológica y Citodiagnóstico	66,03%
Sanidad	FPGS	General	A distancia	Dietética	79,21%
Sanidad	FPGS	General	A distancia	Documentación y Administración Sanitaria	74,49%
Sanidad	FPGS	General	A distancia	Higiene Bucodental	80,00%
Sanidad	FPGS	General	A distancia	Imagen para el Diagnóstico y Medicina	74,39%
Sanidad	FPGS	General	A distancia	Laboratorio Clínico y Biomédico	72,66%
Sanidad	FPGS	General	A distancia	Ortoprótisis y Producto de Apoyo	65,22%
Sanidad	FPGS	General	A distancia	Prótesis Dentales	88,24%
Sanidad	FPGS	General	A distancia	Radioterapia y Dosimetría	73,05%
Sanidad	FPGS	General	Parcial	Audiología protésica	80,00%
Sanidad	FPGS	General	Parcial	Laboratorio Clínico y Biomédico	71,43%
Sanidad	FPGS	General	Presencial	Anatomía Patológica y Citodiagnóstico	32,04%
Sanidad	FPGS	General	Presencial	Audiología protésica	67,78%
Sanidad	FPGS	General	Presencial	Dietética	36,33%
Sanidad	FPGS	General	Presencial	Documentación y Administración Sanitaria	43,13%
Sanidad	FPGS	General	Presencial	Higiene Bucodental	51,53%
Sanidad	FPGS	General	Presencial	Imagen para el Diagnóstico y Medicina	39,74%
Sanidad	FPGS	General	Presencial	Laboratorio Clínico y Biomédico	32,96%
Sanidad	FPGS	General	Presencial	Ortoprótisis y Producto de Apoyo	56,67%
Sanidad	FPGS	General	Presencial	Prótesis Dentales	53,79%
Sanidad	FPGS	General	Presencial	Radioterapia y Dosimetría	43,21%

6. ANEXOS

ANEXO 2. TASA DE INSERCIÓN EN CICLOS FORMATIVOS DE FORMACIÓN PROFESIONAL A 30 DE SEPTIEMBRE DE 2023 POR ETAPA Y MODALIDAD. PROMOCIÓN 2021-2022.

Familia Profesional	Enseñanza	Colectivo	Modo Enseñanza	Modalidad	Tasa de Inserción
Sanidad	FPGS	General	Presencial	Salud ambiental	62,50%
Sanidad	FPGS	General	Semipresencial	Higiene Bucodental	87,30%
Sanidad	FPGS	General	Semipresencial	Imagen para el Diagnóstico y Medicina Nuclear	66,67%
Sanidad	FPGS	General	Semipresencial	Ortoprótesis y Producto de Apoyo	64,71%
Seguridad y medio ambiente	FPGM	General	Presencial	Emergencias y Protección Civil	41,18%
Seguridad y medio ambiente	FPGS	General	Presencial	Educación y Control Ambiental	66,67%
Seguridad y medio ambiente	FPGS	General	Presencial	Química y Salud Ambiental	56,46%
Servicios socioculturales y a la comunidad	FPB	General	Presencial	Actividades Domésticas y Limpieza de Edificios	22,45%
Servicios socioculturales y a la comunidad	FPGM	General	A distancia	Atención a Personas en Situación de Dependencia	63,95%
Servicios socioculturales y a la comunidad	FPGM	General	Presencial	Atención a Personas en Situación de Dependencia	35,21%
Servicios socioculturales y a la comunidad	FPGM	General	Semipresencial	Atención a Personas en Situación de Dependencia	77,78%
Servicios socioculturales y a la comunidad	FPGS	General	A distancia	Educación infantil	65,17%
Servicios socioculturales y a la comunidad	FPGS	General	A distancia	Integración Social	71,60%
Servicios socioculturales y a la comunidad	FPGS	General	A distancia	Mediación Comunicativa	87,50%
Servicios socioculturales y a la comunidad	FPGS	General	Presencial	Animación Sociocultural y Turística	41,46%
Servicios socioculturales y a la comunidad	FPGS	General	Presencial	Educación infantil	39,16%
Servicios socioculturales y a la comunidad	FPGS	General	Presencial	Integración Social	42,55%
Servicios socioculturales y a la comunidad	FPGS	General	Presencial	Mediación Comunicativa	39,30%

6. ANEXOS

ANEXO 2. TASA DE INSERCIÓN EN CICLOS FORMATIVOS DE FORMACIÓN PROFESIONAL A 30 DE SEPTIEMBRE DE 2023 POR ETAPA Y MODALIDAD. PROMOCIÓN 2021-2022.

Familia Profesional	Enseñanza	Colectivo	Modo Enseñanza	Modalidad	Tasa de Inserción
Servicios socioculturales y a la	FPGS	General	Presencial	Promoción de Igualdad de Género	40,23%
Servicios socioculturales y a la	FPGS	General	Semipresencial	Integración Social	76,47%
Textil, confección y piel	FPB	Alumnado con necesidades educativas especiales	Presencial	Tapicería y Cortinaje	0,00%
Textil, confección y piel	FPB	General	Presencial	Arreglo y Reparación de Artículos Textiles y de Piel	20,00%
Textil, confección y piel	FPB	General	Presencial	Tapicería y Cortinaje	25,00%
Textil, confección y piel	FPGM	General	Presencial	Calzado y Complementos de Moda	33,33%
Textil, confección y piel	FPGM	General	Presencial	Confección y Moda	27,66%
Textil, confección y piel	FPGS	General	Presencial	Patronaje y Moda	51,43%
Textiles artísticos	CFGMAPD	General	Presencial	Bordados	0,00%
Textiles artísticos	CFGSAPD	General	Presencial	Arte textil	66,67%
Transporte y mantenimiento de vehículos	FPB	General	Presencial	Mantenimiento de Embarcaciones Deportivas y de Recreo	50,00%
Transporte y mantenimiento de vehículos	FPB	General	Presencial	Mantenimiento de Vehículos	37,07%
Transporte y mantenimiento de vehículos	FPGM	General	Parcial	Carrocería	85,71%
Transporte y mantenimiento de vehículos	FPGM	General	Presencial	Carrocería	56,13%
Transporte y mantenimiento de vehículos	FPGM	General	Presencial	Electromecánica de Maquinaria	70,00%
Transporte y mantenimiento de vehículos	FPGM	General	Presencial	Electromecánica de vehículos automóviles	53,96%

6. ANEXOS

ANEXO 2. TASA DE INSERCIÓN EN CICLOS FORMATIVOS DE FORMACIÓN PROFESIONAL A 30 DE SEPTIEMBRE DE 2023 POR ETAPA Y MODALIDAD. PROMOCIÓN 2021-2022.

Familia Profesional	Enseñanza	Colectivo	Modo Enseñanza	Modalidad	Tasa de Inserción
Transporte y mantenimiento de vehículos	FPGM	General	Presencial	Mantenimiento de Material Rodante Ferroviario	81,82%
Transporte y mantenimiento de vehículos	FPGM	General	Presencial	Montaje de Estructuras e Instalación de Sistemas Aeronáuticos	57,14%
Transporte y mantenimiento de vehículos	FPGS	General	Presencial	Automoción	70,07%
Transporte y mantenimiento de vehículos	FPGS	General	Presencial	Mantenimiento aeromecánico	100,00%
Transporte y mantenimiento de vehículos	FPGS	General	Presencial	Mantenimiento Aeromecánico de Aviones con Motor de Turbina	78,79%
Transporte y mantenimiento de vehículos	FPGS	General	Presencial	Mantenimiento de Sistemas Electrónicos y Aviónicos en Aeronaves	68,00%
Vidrio y cerámica	FPB	General	Presencial	Vidriería y Alfarería	16,67%
Total					47,35%

(Volver a página 28)



6. ANEXOS

ANEXO 3. TASA DE DEMANDA Y PORCENTAJE DE PARO REGISTRADO EN CICLOS FORMATIVOS DE FORMACIÓN PROFESIONAL A 30 DE SEPTIEMBRE DE 2023 POR ETAPA Y MODALIDAD. PROMOCIÓN 2021-2022.

Familia Profesional	Enseñanza	Colectivo	Modo Enseñanza	Modalidad	Tasa de Demanda	% Paro Registrado
Actividades físicas y deportivas	FPGM	General	A distancia	Conducción de actividades físico-deportivas en el medio natural	7,14%	9,52%
Actividades físicas y deportivas	FPGM	General	Presencial	Actividades Ecuestres	6,25%	4,17%
Actividades físicas y deportivas	FPGM	General	Presencial	Conducción de actividades físico-deportivas en el medio natural	7,05%	6,93%
Actividades físicas y deportivas	FPGS	General	Presencial	Acondicionamiento Físico	6,34%	6,73%
Actividades físicas y deportivas	FPGS	General	Presencial	Animación de actividades físicas y deportivas	0,00%	0,00%
Actividades físicas y deportivas	FPGS	General	Presencial	Enseñanza y Animación Sociodeportiva	7,69%	6,18%
Actividades físicas y deportivas	FPGS	General	Semipresencial	Acondicionamiento Físico	0,00%	0,00%
Actividades físicas y deportivas	FPGS	General	Semipresencial	Enseñanza y Animación Sociodeportiva	6,25%	6,25%
Administración y gestión	FPB	Alumnado con necesidades educativas especiales	Presencial	Informática de Oficina	81,82%	54,55%
Administración y gestión	FPB	Alumnado con necesidades educativas especiales	Presencial	Servicios Administrativos	57,69%	46,15%
Administración y gestión	FPB	General	Presencial	Informática de Oficina	7,55%	8,18%
Administración y gestión	FPB	General	Presencial	Servicios Administrativos	14,67%	16,15%
Administración y gestión	FPGM	General	A distancia	Gestión administrativa	14,08%	15,49%
Administración y gestión	FPGM	General	Parcial	Gestión administrativa	20,00%	20,00%
Administración y gestión	FPGM	General	Presencial	Gestión administrativa	16,73%	15,45%
Administración y gestión	FPGM	General	Semipresencial	Gestión administrativa	34,29%	22,86%
Administración y gestión	FPGS	General	A distancia	Administración y Finanzas	16,33%	10,76%

6. ANEXOS

ANEXO 3. TASA DE DEMANDA Y PORCENTAJE DE PARO REGISTRADO EN CICLOS FORMATIVOS DE FORMACIÓN PROFESIONAL A 30 DE SEPTIEMBRE DE 2023 POR ETAPA Y MODALIDAD. PROMOCIÓN 2021-2022.

Familia Profesional	Enseñanza	Colectivo	Modo Enseñanza	Modalidad	Tasa de Demanda	% Paro Registrado
Administración y gestión	FPGS	General	A distancia	Asistencia a la Dirección	25,66%	20,35%
Administración y gestión	FPGS	General	Parcial	Administración y Finanzas	0,00%	0,00%
Administración y gestión	FPGS	General	Presencial	Administración y Finanzas	17,16%	14,23%
Administración y gestión	FPGS	General	Presencial	Asistencia a la Dirección	20,31%	18,95%
Administración y gestión	FPGS	General	Semipresencial	Administración y Finanzas	16,67%	4,76%
Administración y gestión	FPGS	General	Semipresencial	Asistencia a la Dirección	11,76%	17,65%
Agraria	FPB	Alumnado con necesidades educativas especiales	Presencial	Agro-jardinería y Composiciones Florales	57,89%	57,89%
Agraria	FPB	General	Presencial	Actividades Agropecuarias	12,50%	10,00%
Agraria	FPB	General	Presencial	Agro-Jardinería y Composiciones Florales	14,47%	15,11%
Agraria	FPB	General	Presencial	Aprovechamientos Forestales	10,53%	15,79%
Agraria	FPGM	General	Presencial	Aprovechamiento y Conservación del Medio Natural	14,85%	10,04%
Agraria	FPGM	General	Presencial	Jardinería y floristería	13,97%	11,76%
Agraria	FPGM	General	Presencial	Producción agroecológica	13,21%	13,21%
Agraria	FPGM	General	Presencial	Producción agropecuaria	3,20%	4,00%
Agraria	FPGS	General	Presencial	Ganadería y Asistencia en Sanidad Animal	8,24%	8,24%
Agraria	FPGS	General	Presencial	Gestión Forestal y del Medio Natural	17,18%	11,34%
Agraria	FPGS	General	Presencial	Paisajismo y Medio Rural	9,91%	6,47%
Agraria	FPGS	General	Semipresencial	Gestión Forestal y del Medio Natural	9,76%	4,88%
Agraria	FPGS	General	Semipresencial	Paisajismo y Medio Rural	6,52%	2,17%

6. ANEXOS

ANEXO 3. TASA DE DEMANDA Y PORCENTAJE DE PARO REGISTRADO EN CICLOS FORMATIVOS DE FORMACIÓN PROFESIONAL A 30 DE SEPTIEMBRE DE 2023 POR ETAPA Y MODALIDAD. PROMOCIÓN 2021-2022.

Familia Profesional	Enseñanza	Colectivo	Modo Enseñanza	Modalidad	Tasa de Demanda	% Paro Registrado
Artes aplicadas a la indumentaria	CFGSAPD	General	Presencial	Estilismo de indumentaria	18,75%	25,00%
Artes aplicadas a la indumentaria	CFGSAPD	General	Presencial	Modelismo de indumentaria	16,95%	23,73%
Artes aplicadas al libro	CFGMAPD	General	Presencial	Grabado calcográfico	0,00%	0,00%
Artes aplicadas al libro	CFGMAPD	General	Presencial	Serigrafía artística	26,32%	21,05%
Artes aplicadas al libro	CFGSAPD	General	Presencial	Encuadernación artística	0,00%	25,00%
Artes aplicadas al libro	CFGSAPD	General	Presencial	Grabado y técnicas de estampación	16,67%	16,67%
Artes aplicadas al muro	CFGSAPD	General	Presencial	Artes aplicadas al muro	21,05%	15,79%
Artes aplicadas al muro	CFGSAPD	General	Presencial	Mosaicos	16,67%	33,33%
Artes gráficas	FPB	General	Presencial	Artes Gráficas	25,00%	50,00%
Artes gráficas	FPGM	General	Presencial	Impresión Gráfica	27,27%	27,27%
Artes gráficas	FPGM	General	Presencial	Preimpresión Digital	8,77%	9,65%
Artes gráficas	FPGS	General	Presencial	Diseño y Edición de Publicaciones Impresas y Multimedia	14,29%	16,33%
Artes gráficas	FPGS	General	Presencial	Diseño y Gestión de la Producción Gráfica	29,41%	29,41%
Cerámica artística	CFGMAPD	General	Presencial	Alfarería	33,33%	33,33%
Cerámica artística	CFGMAPD	General	Presencial	Decoración Cerámica	10,00%	10,00%
Cerámica artística	CFGSAPD	General	Presencial	Cerámica Artística	26,09%	28,26%
Comercio y marketing	FPB	Alumnado con necesidades educativas especiales	Presencial	Servicios Comerciales	50,00%	57,14%
Comercio y marketing	FPB	General	Presencial	Servicios Comerciales	12,10%	11,29%
Comercio y marketing	FPGM	General	Presencial	Actividades Comerciales	11,24%	11,88%

6. ANEXOS

ANEXO 3. TASA DE DEMANDA Y PORCENTAJE DE PARO REGISTRADO EN CICLOS FORMATIVOS DE FORMACIÓN PROFESIONAL A 30 DE SEPTIEMBRE DE 2023 POR ETAPA Y MODALIDAD. PROMOCIÓN 2021-2022.

Familia Profesional	Enseñanza	Colectivo	Modo Enseñanza	Modalidad	Tasa de Demanda	% Paro Registrado
Comercio y marketing	FPGS	General	A distancia	Comercio Internacional	6,35%	4,76%
Comercio y marketing	FPGS	General	A distancia	Gestión de Ventas y Espacios Comerciales	6,25%	12,50%
Comercio y marketing	FPGS	General	A distancia	Marketing y Publicidad	9,09%	7,27%
Comercio y marketing	FPGS	General	A distancia	Transporte y Logística	28,57%	20,00%
Comercio y marketing	FPGS	General	Presencial	Comercio Internacional	13,14%	12,41%
Comercio y marketing	FPGS	General	Presencial	Gestión de Ventas y Espacios	13,94%	12,42%
Comercio y marketing	FPGS	General	Presencial	Marketing y Publicidad	9,11%	9,32%
Comercio y marketing	FPGS	General	Presencial	Transporte y Logística	15,10%	14,06%
Comercio y marketing	FPGS	General	Semipresencial	Gestión de Ventas y Espacios	20,00%	10,00%
Comercio y marketing	FPGS	General	Semipresencial	Marketing y Publicidad	7,69%	15,38%
Comunicación gráfica y	CFGMAPD	General	Presencial	Asistencia al Producto Gráfico Impreso	6,67%	6,67%
Comunicación gráfica y	CFGSAPD	General	Presencial	Animación	17,95%	28,21%
Comunicación gráfica y	CFGSAPD	General	Presencial	Cómic	0,00%	0,00%
Comunicación gráfica y	CFGSAPD	General	Presencial	Fotografía	15,93%	17,70%
Comunicación gráfica y	CFGSAPD	General	Presencial	Gráfica Audiovisual	11,76%	23,53%
Comunicación gráfica y	CFGSAPD	General	Presencial	Gráfica Interactiva	6,67%	13,33%
Comunicación gráfica y	CFGSAPD	General	Presencial	Gráfica Publicitaria	22,12%	17,31%
Comunicación gráfica y	CFGSAPD	General	Presencial	Ilustración	21,52%	21,52%
Diseño de interiores	CFGSAPD	General	Presencial	Amueblamiento	27,27%	18,18%

6. ANEXOS

ANEXO 3. TASA DE DEMANDA Y PORCENTAJE DE PARO REGISTRADO EN CICLOS FORMATIVOS DE FORMACIÓN PROFESIONAL A 30 DE SEPTIEMBRE DE 2023 POR ETAPA Y MODALIDAD. PROMOCIÓN 2021-2022.

Familia Profesional	Enseñanza	Colectivo	Modo Enseñanza	Modalidad	Tasa de Demanda	% Paro Registrado
Diseño de interiores	CFGSAPD	General	Presencial	Arquitectura efímera	15,79%	15,79%
Diseño de interiores	CFGSAPD	General	Presencial	Escaparatismo	12,50%	12,50%
Diseño de interiores	CFGSAPD	General	Presencial	Proyectos y dirección de obras de	17,86%	17,86%
Diseño industrial	CFGSAPD	General	Presencial	Mobiliario	14,29%	0,00%
Diseño industrial	CFGSAPD	General	Presencial	Modelismo y maquetismo	0,00%	0,00%
Edificación y obra civil	FPB	General	Presencial	Reforma y Mantenimiento de Edificios	18,57%	18,57%
Edificación y obra civil	FPGM	General	Presencial	Construcción	16,67%	16,67%
Edificación y obra civil	FPGM	General	Presencial	Obras de Interior, Decoración y	5,88%	0,00%
Edificación y obra civil	FPGS	General	Parcial	Proyectos de edificación	0,00%	0,00%
Edificación y obra civil	FPGS	General	Presencial	Organización y Control de Obras de	15,79%	10,53%
Edificación y obra civil	FPGS	General	Presencial	Proyectos de edificación	11,92%	10,60%
Edificación y obra civil	FPGS	General	Presencial	Proyectos de Obra Civil	4,48%	4,48%
Electricidad y electrónica	FPB	General	Presencial	Electricidad y Electrónica	12,60%	14,23%
Electricidad y electrónica	FPGM	General	Parcial	Instalaciones Eléctricas y Automáticas	9,09%	0,00%
Electricidad y electrónica	FPGM	General	Presencial	Instalaciones de telecomunicaciones	12,22%	12,02%
Electricidad y electrónica	FPGM	General	Presencial	Instalaciones Eléctricas y Automáticas	8,64%	9,55%
Electricidad y electrónica	FPGS	General	Parcial	Sistemas electrotécnicos y automatizados	16,67%	11,11%
Electricidad y electrónica	FPGS	General	Presencial	Automatización y Robótica Industrial	10,79%	7,88%
Electricidad y electrónica	FPGS	General	Presencial	Electromedicina Clínica	18,18%	9,09%
Electricidad y electrónica	FPGS	General	Presencial	Mantenimiento Electrónico	7,64%	7,64%
Electricidad y electrónica	FPGS	General	Presencial	Sistemas de Telecomunicaciones e	11,11%	12,35%

6. ANEXOS

ANEXO 3. TASA DE DEMANDA Y PORCENTAJE DE PARO REGISTRADO EN CICLOS FORMATIVOS DE FORMACIÓN PROFESIONAL A 30 DE SEPTIEMBRE DE 2023 POR ETAPA Y MODALIDAD. PROMOCIÓN 2021-2022.

Familia Profesional	Enseñanza	Colectivo	Modo Enseñanza	Modalidad	Tasa de Demanda	% Paro Registrado
Electricidad y electrónica	FPGS	General	Presencial	Sistemas electrotécnicos y automatizados	11,75%	8,62%
Energías y agua	FPGM	General	Presencial	Redes y Estaciones de Tratamiento de	0,00%	15,38%
Energías y agua	FPGS	General	Presencial	Eficiencia Energética y Energía Solar	7,58%	9,09%
Energías y agua	FPGS	General	Presencial	Energías Renovables	12,24%	10,20%
Energías y agua	FPGS	General	Presencial	Gestión del Agua	0,00%	0,00%
Escultura	CFGMAPD	General	Presencial	Forja Artística	20,00%	20,00%
Escultura	CFGMAPD	General	Presencial	Ornamentación Islámica	0,00%	0,00%
Escultura	CFGMAPD	General	Presencial	Reproducciones Artísticas en Madera	16,67%	0,00%
Escultura	CFGMAPD	General	Presencial	Reproducciones Artísticas en Piedra	0,00%	0,00%
Escultura	CFGSAPD	General	Presencial	Dorado, Plateado y Policromía	20,00%	20,00%
Escultura	CFGSAPD	General	Presencial	Ebanistería Artística	16,67%	16,67%
Escultura	CFGSAPD	General	Presencial	Escultura Aplicada al Espectáculo	13,33%	13,33%
Escultura	CFGSAPD	General	Presencial	Moldes y Reproducciones Escultóricos	40,00%	60,00%
Escultura	CFGSAPD	General	Presencial	Técnicas Escultóricas	14,29%	19,05%
Escultura	CFGSAPD	General	Presencial	Técnicas Escultóricas en Madera	20,00%	60,00%
Escultura	CFGSAPD	General	Presencial	Técnicas Escultóricas en Piel	16,67%	0,00%
Esmaltes artísticos	CFGMAPD	General	Presencial	Esmaltado sobre metales	33,33%	33,33%
Esmaltes artísticos	CFGSAPD	General	Presencial	Esmaltes artísticos al fuego sobre metales	0,00%	16,67%
Fabricación mecánica	FPB	General	Presencial	Fabricación y Montaje	11,50%	10,10%
Fabricación mecánica	FPGM	General	Presencial	Conformado por Moldeo de Metales y Polímeros	0,00%	0,00%

6. ANEXOS

ANEXO 3. TASA DE DEMANDA Y PORCENTAJE DE PARO REGISTRADO EN CICLOS FORMATIVOS DE FORMACIÓN PROFESIONAL A 30 DE SEPTIEMBRE DE 2023 POR ETAPA Y MODALIDAD. PROMOCIÓN 2021-2022.

Familia Profesional	Enseñanza	Colectivo	Modo Enseñanza	Modalidad	Tasa de Demanda	% Paro Registrado
Fabricación mecánica	FPGM	General	Presencial	Mecanizado	8,77%	8,33%
Fabricación mecánica	FPGM	General	Presencial	Soldadura y calderería	8,06%	7,80%
Fabricación mecánica	FPGS	General	Presencial	Construcciones Metálicas	16,05%	13,58%
Fabricación mecánica	FPGS	General	Presencial	Diseño en fabricación mecánica	12,50%	12,50%
Fabricación mecánica	FPGS	General	Presencial	Óptica de anteojería	10,53%	0,00%
Fabricación mecánica	FPGS	General	Presencial	Programación de la Producción en Fabricación Mecánica	12,04%	11,11%
Fabricación mecánica	FPGS	General	Presencial	Programación de la Producción en Moldeo de Metales y Polímeros	0,00%	0,00%
Hostelería y turismo	FPB	Alumnado con necesidades educativas	Presencial	Alojamiento y Lavandería	46,15%	46,15%
Hostelería y turismo	FPB	Alumnado con necesidades educativas	Presencial	Cocina y Restauración	41,67%	41,67%
Hostelería y turismo	FPB	General	Presencial	Alojamiento y Lavandería	29,63%	25,93%
Hostelería y turismo	FPB	General	Presencial	Cocina y Restauración	13,69%	15,35%
Hostelería y turismo	FPGM	General	Parcial	Cocina y Gastronomía	18,52%	11,11%
Hostelería y turismo	FPGM	General	Presencial	Cocina y Gastronomía	14,67%	13,39%
Hostelería y turismo	FPGM	General	Presencial	Servicios en restauración	8,97%	7,17%
Hostelería y turismo	FPGS	General	A distancia	Agencias de viajes y gestión de eventos	13,33%	10,00%
Hostelería y turismo	FPGS	General	A distancia	Gestión de alojamientos turísticos	14,29%	14,29%
Hostelería y turismo	FPGS	General	A distancia	Guía, información y asistencias turísticas	11,63%	11,63%
Hostelería y turismo	FPGS	General	Presencial	Agencias de viajes y gestión de eventos	15,23%	12,18%

6. ANEXOS

ANEXO 3. TASA DE DEMANDA Y PORCENTAJE DE PARO REGISTRADO EN CICLOS FORMATIVOS DE FORMACIÓN PROFESIONAL A 30 DE SEPTIEMBRE DE 2023 POR ETAPA Y MODALIDAD. PROMOCIÓN 2021-2022.

Familia Profesional	Enseñanza	Colectivo	Modo Enseñanza	Modalidad	Tasa de Demanda	% Paro Registrado
Hostelería y turismo	FPGS	General	Presencial	Dirección de cocina	14,86%	11,43%
Hostelería y turismo	FPGS	General	Presencial	Dirección de servicios de restauración	7,00%	4,00%
Hostelería y turismo	FPGS	General	Presencial	Gestión de alojamientos turísticos	9,82%	6,32%
Hostelería y turismo	FPGS	General	Presencial	Guía, información y asistencias turísticas	10,17%	9,60%
Hostelería y turismo	FPGS	General	Semipresencial	Agencias de viajes y gestión de eventos	28,57%	21,43%
Hostelería y turismo	FPGS	General	Semipresencial	Gestión de alojamientos turísticos	27,27%	15,15%
Imagen personal	FPB	General	Presencial	Peluquería y Estética	17,29%	21,50%
Imagen personal	FPGM	General	Presencial	Estética y Belleza	11,22%	12,38%
Imagen personal	FPGM	General	Presencial	Peluquería y Cosmética Capilar	16,14%	16,51%
Imagen personal	FPGS	General	Presencial	Asesoría de Imagen Personal y Corporativa	19,47%	21,24%
Imagen personal	FPGS	General	Presencial	Caracterización y Maquillaje Profesional	10,26%	12,82%
Imagen personal	FPGS	General	Presencial	Estética Integral y Bienestar	14,69%	13,44%
Imagen personal	FPGS	General	Presencial	Estilismo y Dirección de Peluquería	13,10%	14,29%
Imagen y sonido	FPGM	General	Presencial	Vídeo, Disc-Jockey y Sonido	8,88%	5,92%
Imagen y sonido	FPGS	General	A distancia	Animaciones 3D, Juegos y Entornos Interactivos	6,67%	0,00%
Imagen y sonido	FPGS	General	A distancia	Realización de Proyectos de Audiovisuales y Espectáculos	11,11%	5,56%
Imagen y sonido	FPGS	General	A distancia	Sonido para Audiovisuales y Espectáculos	14,29%	14,29%
Imagen y sonido	FPGS	General	Presencial	Animaciones 3D, Juegos y Entornos Interactivos	19,83%	19,40%
Imagen y sonido	FPGS	General	Presencial	Iluminación, Captación y Tratamiento de Imagen	18,62%	19,43%
Imagen y sonido	FPGS	General	Presencial	Producción de Audiovisuales y Espectáculos	19,44%	16,67%
Imagen y sonido	FPGS	General	Presencial	Realización de Proyectos de Audiovisuales y Espectáculos	12,15%	14,24%

6. ANEXOS

ANEXO 3. TASA DE DEMANDA Y PORCENTAJE DE PARO REGISTRADO EN CICLOS FORMATIVOS DE FORMACIÓN PROFESIONAL A 30 DE SEPTIEMBRE DE 2023 POR ETAPA Y MODALIDAD. PROMOCIÓN 2021-2022.

Familia Profesional	Enseñanza	Colectivo	Modo Enseñanza	Modalidad	Tasa de Demanda	% Paro Registrado
Imagen y sonido	FPGS	General	Presencial	Sonido para Audiovisuales y Espectáculos	11,22%	11,22%
Industrias alimentarias	FPB	General	Presencial	Industrias Alimentarias	15,09%	13,21%
Industrias alimentarias	FPGM	General	Presencial	Aceite de Oliva y Vinos	18,42%	18,42%
Industrias alimentarias	FPGM	General	Presencial	Elaboración de productos alimenticios	18,87%	18,87%
Industrias alimentarias	FPGM	General	Presencial	Panadería, repostería y confitería	29,41%	26,47%
Industrias alimentarias	FPGS	General	Presencial	Procesos y calidad en la industria alimentaria	13,92%	8,86%
Industrias alimentarias	FPGS	General	Presencial	Vitivinicultura	9,76%	19,51%
Industrias extractivas	FPGM	General	Presencial	Excavaciones y Sondeos	14,29%	0,00%
Informática y comunicaciones	FPB	Alumnado con necesidades educativas	Presencial	Informática y Comunicaciones	0,00%	0,00%
Informática y comunicaciones	FPB	General	Presencial	Informática y Comunicaciones	10,42%	13,53%
Informática y comunicaciones	FPGM	General	Presencial	Sistemas microinformáticos y redes	9,61%	9,40%
Informática y comunicaciones	FPGM	General	Semipresencial	Sistemas microinformáticos y redes	23,08%	12,82%
Informática y comunicaciones	FPGS	General	A distancia	Administración de sistemas informáticos en red	3,09%	3,09%
Informática y comunicaciones	FPGS	General	A distancia	Desarrollo de aplicaciones multiplataforma	5,37%	3,36%
Informática y comunicaciones	FPGS	General	A distancia	Desarrollo de aplicaciones web	4,85%	5,45%
Informática y comunicaciones	FPGS	General	Parcial	Administración de sistemas informáticos en red	5,26%	10,53%
Informática y comunicaciones	FPGS	General	Parcial	Desarrollo de aplicaciones web	11,11%	11,11%

6. ANEXOS

ANEXO 3. TASA DE DEMANDA Y PORCENTAJE DE PARO REGISTRADO EN CICLOS FORMATIVOS DE FORMACIÓN PROFESIONAL A 30 DE SEPTIEMBRE DE 2023 POR ETAPA Y MODALIDAD. PROMOCIÓN 2021-2022.

Familia Profesional	Enseñanza	Colectivo	Modo Enseñanza	Modalidad	Tasa de Demanda	% Paro Registrado
Informática y comunicaciones	FPGS	General	Presencial	Administración de sistemas informáticos en red	10,20%	11,22%
Informática y comunicaciones	FPGS	General	Presencial	Desarrollo de aplicaciones multiplataforma	5,45%	6,40%
Informática y comunicaciones	FPGS	General	Presencial	Desarrollo de aplicaciones web	7,98%	9,05%
Informática y comunicaciones	FPGS	General	Semipresencial	Administración de sistemas informáticos en red	0,00%	9,09%
Informática y comunicaciones	FPGS	General	Semipresencial	Desarrollo de aplicaciones multiplataforma	18,75%	18,75%
Informática y comunicaciones	FPGS	General	Semipresencial	Desarrollo de aplicaciones web	0,00%	0,00%
Instalación y mantenimiento	FPGM	General	Parcial	Instalaciones de producción de calor	0,00%	0,00%
Instalación y mantenimiento	FPGM	General	Presencial	Instalaciones de producción de calor	12,50%	12,50%
Instalación y mantenimiento	FPGM	General	Presencial	Instalaciones frigoríficas y de climatización	6,69%	10,03%
Instalación y mantenimiento	FPGM	General	Presencial	Mantenimiento Electromecánico	8,22%	10,96%
Instalación y mantenimiento	FPGS	General	A distancia	Prevención de riesgos profesionales	6,00%	6,00%
Instalación y mantenimiento	FPGS	General	Presencial	Desarrollo de Proyectos de Instalaciones Térmicas y de Fluidos	0,00%	0,00%
Instalación y mantenimiento	FPGS	General	Presencial	Mantenimiento de Instalaciones Térmicas y de Fluidos	11,63%	8,14%
Instalación y mantenimiento	FPGS	General	Presencial	Mecatrónica Industrial	6,93%	7,43%
Instalación y mantenimiento	FPGS	General	Presencial	Prevención de riesgos profesionales	7,38%	5,37%
Instalación y mantenimiento	FPGS	General	Semipresencial	Prevención de riesgos profesionales	4,88%	4,88%

6. ANEXOS

ANEXO 3. TASA DE DEMANDA Y PORCENTAJE DE PARO REGISTRADO EN CICLOS FORMATIVOS DE FORMACIÓN PROFESIONAL A 30 DE SEPTIEMBRE DE 2023 POR ETAPA Y MODALIDAD. PROMOCIÓN 2021-2022.

Familia Profesional	Enseñanza	Colectivo	Modo Enseñanza	Modalidad	Tasa de Demanda	% Paro Registrado
Joyería de arte	CFGMAPD	General	Presencial	Procedimientos de orfebrería y platería	25,00%	25,00%
Joyería de arte	CFGSAPD	General	Presencial	Orfebrería y platería artísticas	14,29%	21,43%
Madera, mueble y corcho	FPB	Alumnado con necesidades educativas especiales	Presencial	Carpintería y Mueble	60,00%	40,00%
Madera, mueble y corcho	FPB	General	Presencial	Carpintería y Mueble	13,16%	10,53%
Madera, mueble y corcho	FPGM	General	Presencial	Carpintería y mueble	17,14%	17,14%
Madera, mueble y corcho	FPGM	General	Presencial	Instalación y Amueblamiento	11,76%	13,24%
Madera, mueble y corcho	FPGS	General	Presencial	Diseño y Amueblamiento	7,89%	2,63%
Marítimo-pesquera	FPGM	General	Presencial	Cultivos acuícolas	16,67%	25,00%
Marítimo-pesquera	FPGM	General	Presencial	Mantenimiento y Control de la Maquinaria	8,33%	4,17%
Marítimo-pesquera	FPGM	General	Presencial	Navegación y Pesca de Litoral	18,75%	18,75%
Marítimo-pesquera	FPGM	General	Presencial	Operaciones Subacuáticas e Hiperbáricas	3,03%	9,09%
Marítimo-pesquera	FPGS	General	Presencial	Acuicultura	36,36%	27,27%
Marítimo-pesquera	FPGS	General	Presencial	Organización y Mantenimiento de Maquinarias de Buques y Embarcaciones	4,08%	6,12%
Marítimo-pesquera	FPGS	General	Presencial	Transporte Marítimo y Pesca de Altura	11,32%	5,66%
Química	FPGM	General	Parcial	Operaciones de Laboratorio	0,00%	25,00%
Química	FPGM	General	Presencial	Operaciones de Laboratorio	15,83%	12,23%
Química	FPGM	General	Presencial	Planta Química	0,00%	4,76%
Química	FPGS	General	Presencial	Fabricación de Productos Farmacéuticos,	0,00%	8,33%
Química	FPGS	General	Presencial	Laboratorio de análisis y de control de calidad	17,02%	14,36%

6. ANEXOS

ANEXO 3. TASA DE DEMANDA Y PORCENTAJE DE PARO REGISTRADO EN CICLOS FORMATIVOS DE FORMACIÓN PROFESIONAL A 30 DE SEPTIEMBRE DE 2023 POR ETAPA Y MODALIDAD. PROMOCIÓN 2021-2022.

Familia Profesional	Enseñanza	Colectivo	Modo Enseñanza	Modalidad	Tasa de Demanda	% Paro Registrado
Química	FPGS	General	Presencial	Química ambiental	0,00%	0,00%
Química	FPGS	General	Presencial	Química industrial	6,02%	12,05%
Sanidad	FPGM	Adultos	Presencial	Cuidados auxiliares de enfermería	32,03%	23,83%
Sanidad	FPGM	General	A distancia	Cuidados auxiliares de enfermería	20,55%	13,01%
Sanidad	FPGM	General	A distancia	Emergencias sanitarias	3,80%	10,13%
Sanidad	FPGM	General	A distancia	Farmacia y parafarmacia	18,82%	18,82%
Sanidad	FPGM	General	Parcial	Emergencias sanitarias	9,62%	17,31%
Sanidad	FPGM	General	Parcial	Farmacia y parafarmacia	31,82%	13,64%
Sanidad	FPGM	General	Presencial	Cuidados auxiliares de enfermería	17,06%	15,38%
Sanidad	FPGM	General	Presencial	Emergencias sanitarias	11,57%	11,09%
Sanidad	FPGM	General	Presencial	Farmacia y parafarmacia	14,31%	14,68%
Sanidad	FPGM	General	Semipresencial	Cuidados auxiliares de enfermería	16,67%	12,50%
Sanidad	FPGM	General	Semipresencial	Emergencias sanitarias	6,33%	8,86%
Sanidad	FPGM	General	Semipresencial	Farmacia y parafarmacia	7,14%	12,50%
Sanidad	FPGS	General	A distancia	Anatomía Patológica y Citodiagnóstico	17,31%	15,38%
Sanidad	FPGS	General	A distancia	Dietética	4,55%	4,95%
Sanidad	FPGS	General	A distancia	Documentación y Administración Sanitaria	16,33%	19,39%
Sanidad	FPGS	General	A distancia	Higiene Bucodental	8,57%	7,62%
Sanidad	FPGS	General	A distancia	Imagen para el Diagnóstico y Medicina Nuclear	14,63%	10,98%
Sanidad	FPGS	General	A distancia	Laboratorio Clínico y Biomédico	21,88%	17,97%
Sanidad	FPGS	General	A distancia	Ortoprtesis y Producto de Apoyo	13,04%	13,04%
Sanidad	FPGS	General	A distancia	Prótesis Dentales	0,00%	0,00%

6. ANEXOS

ANEXO 3. TASA DE DEMANDA Y PORCENTAJE DE PARO REGISTRADO EN CICLOS FORMATIVOS DE FORMACIÓN PROFESIONAL A 30 DE SEPTIEMBRE DE 2023 POR ETAPA Y MODALIDAD. PROMOCIÓN 2021-2022.

Familia Profesional	Enseñanza	Colectivo	Modo Enseñanza	Modalidad	Tasa de Demanda	% Paro Registrado
Sanidad	FPGS	General	A distancia	Radioterapia y Dosimetría	10,64%	14,18%
Sanidad	FPGS	General	Parcial	Audiología protésica	0,00%	0,00%
Sanidad	FPGS	General	Parcial	Laboratorio Clínico y Biomédico	14,29%	21,43%
Sanidad	FPGS	General	Presencial	Anatomía Patológica y Citodiagnóstico	13,84%	13,09%
Sanidad	FPGS	General	Presencial	Audiología protésica	10,00%	7,78%
Sanidad	FPGS	General	Presencial	Dietética	9,85%	8,49%
Sanidad	FPGS	General	Presencial	Documentación y Administración Sanitaria	17,89%	15,97%
Sanidad	FPGS	General	Presencial	Higiene Bucodental	7,52%	8,26%
Sanidad	FPGS	General	Presencial	Imagen para el Diagnóstico y Medicina Nuclear	13,08%	12,83%
Sanidad	FPGS	General	Presencial	Laboratorio Clínico y Biomédico	15,07%	13,30%
Sanidad	FPGS	General	Presencial	Ortoprótisis y Producto de Apoyo	13,33%	16,67%
Sanidad	FPGS	General	Presencial	Prótesis Dentales	10,19%	12,09%
Sanidad	FPGS	General	Presencial	Radioterapia y Dosimetría	16,03%	16,85%
Sanidad	FPGS	General	Presencial	Salud ambiental	6,25%	12,50%
Sanidad	FPGS	General	Semipresencial	Higiene Bucodental	12,70%	7,94%
Sanidad	FPGS	General	Semipresencial	Imagen para el Diagnóstico y Medicina Nuclear	16,67%	11,11%
Sanidad	FPGS	General	Semipresencial	Ortoprótisis y Producto de Apoyo	23,53%	29,41%
Seguridad y medio ambiente	FPGM	General	Presencial	Emergencias y Protección Civil	0,00%	0,00%
Seguridad y medio ambiente	FPGS	General	Presencial	Educación y Control Ambiental	44,44%	11,11%
Seguridad y medio ambiente	FPGS	General	Presencial	Química y Salud Ambiental	10,88%	12,93%

6. ANEXOS

ANEXO 3. TASA DE DEMANDA Y PORCENTAJE DE PARO REGISTRADO EN CICLOS FORMATIVOS DE FORMACIÓN PROFESIONAL A 30 DE SEPTIEMBRE DE 2023 POR ETAPA Y MODALIDAD. PROMOCIÓN 2021-2022.

Familia Profesional	Enseñanza	Colectivo	Modo Enseñanza	Modalidad	Tasa de Demanda	% Paro Registrado
Servicios socioculturales y a la comunidad	FPB	General	Presencial	Actividades Domésticas y Limpieza de Edificios	6,12%	4,08%
Servicios socioculturales y a la comunidad	FPGM	General	A distancia	Atención a Personas en Situación de Dependencia	25,58%	16,28%
Servicios socioculturales y a la comunidad	FPGM	General	Presencial	Atención a Personas en Situación de Dependencia	11,03%	12,17%
Servicios socioculturales y a la comunidad	FPGM	General	Semipresencial	Atención a Personas en Situación de Dependencia	33,33%	22,22%
Servicios socioculturales y a la comunidad	FPGS	General	A distancia	Educación infantil	25,53%	15,62%
Servicios socioculturales y a la comunidad	FPGS	General	A distancia	Integración Social	17,16%	8,88%
Servicios socioculturales y a la comunidad	FPGS	General	A distancia	Mediación Comunicativa	0,00%	0,00%
Servicios socioculturales y a la comunidad	FPGS	General	Presencial	Animación Sociocultural y Turística	17,07%	9,76%
Servicios socioculturales y a la comunidad	FPGS	General	Presencial	Educación infantil	17,53%	13,22%
Servicios socioculturales y a la comunidad	FPGS	General	Presencial	Integración Social	15,37%	10,48%
Servicios socioculturales y a la comunidad	FPGS	General	Presencial	Mediación Comunicativa	21,40%	15,95%
Servicios socioculturales y a la comunidad	FPGS	General	Presencial	Promoción de Igualdad de Género	25,29%	18,39%
Servicios socioculturales y a la comunidad	FPGS	General	Semipresencial	Integración Social	23,53%	11,76%
Textil, confección y piel	FPB	Alumnado con necesidades educativas especiales	Presencial	Tapicería y Cortinaje	0,00%	100,00%
Textil, confección y piel	FPB	General	Presencial	Arreglo y Reparación de Artículos Textiles y de Piel	0,00%	20,00%
Textil, confección y piel	FPB	General	Presencial	Tapicería y Cortinaje	33,33%	33,33%
Textil, confección y piel	FPGM	General	Presencial	Calzado y Complementos de Moda	33,33%	66,67%
Textil, confección y piel	FPGM	General	Presencial	Confección y Moda	21,28%	14,89%

6. ANEXOS

ANEXO 3. TASA DE DEMANDA Y PORCENTAJE DE PARO REGISTRADO EN CICLOS FORMATIVOS DE FORMACIÓN PROFESIONAL A 30 DE SEPTIEMBRE DE 2023 POR ETAPA Y MODALIDAD. PROMOCIÓN 2021-2022.

Familia Profesional	Enseñanza	Colectivo	Modo Enseñanza	Modalidad	Tasa de Demanda	% Paro Registrado
Textil, confección y piel	FPGS	General	Presencial	Patronaje y Moda	25,71%	17,14%
Textiles artísticos	CFGMAPD	General	Presencial	Bordados	33,33%	16,67%
Textiles artísticos	CFGSAPD	General	Presencial	Arte textil	33,33%	33,33%
Transporte y mantenimiento de vehículos	FPB	General	Presencial	Mantenimiento de Embarcaciones Deportivas y de Recreo	25,00%	0,00%
Transporte y mantenimiento de vehículos	FPB	General	Presencial	Mantenimiento de Vehículos	8,49%	9,65%
Transporte y mantenimiento de vehículos	FPGM	General	Parcial	Carrocería	28,57%	14,29%
Transporte y mantenimiento de vehículos	FPGM	General	Presencial	Carrocería	11,52%	12,27%
Transporte y mantenimiento de vehículos	FPGM	General	Presencial	Electromecánica de Maquinaria	0,00%	0,00%
Transporte y mantenimiento de vehículos	FPGM	General	Presencial	Electromecánica de vehículos automóviles	8,24%	8,34%
Transporte y mantenimiento de vehículos	FPGM	General	Presencial	Mantenimiento de Material Rodante Ferroviario	9,09%	9,09%
Transporte y mantenimiento de vehículos	FPGM	General	Presencial	Montaje de Estructuras e Instalación de Sistemas Aeronáuticos	4,76%	4,76%
Transporte y mantenimiento de vehículos	FPGS	General	Presencial	Automoción	5,32%	7,10%
Transporte y mantenimiento de vehículos	FPGS	General	Presencial	Mantenimiento aeromecánico	0,00%	0,00%
Transporte y mantenimiento de vehículos	FPGS	General	Presencial	Mantenimiento Aeromecánico de Aviones con Motor de Turbina	3,03%	12,12%
Transporte y mantenimiento de vehículos	FPGS	General	Presencial	Mantenimiento de Sistemas Electrónicos y Aviónicos en Aeronaves	4,00%	4,00%
Vidrio y cerámica	FPB	General	Presencial	Vidriería y Alfarería	50,00%	33,33%
Total					13,04%	12,06%

(Volver a página 31)

(Volver a página 36)

