

BUENAS PRÁCTICAS



Deposite la basura en contenedores



Camine por los senderos marcados



Respete los bienes y propiedades privadas



No se permite la captura de animales



No se permite encender fuego



No se permite la pesca



No se permite la recolección de plantas

Teléfono de emergencias: 112

CÁDIZ
MÁLAGA



PARQUE NATURAL
Los Alcornocales

MÁS INFORMACIÓN

Oficina del P.N. Los Alcornocales

Pza. San Jorge n.º 1. Alcalá de los Gazules. Cádiz. Tel. 956 41 86 01

Centro de Visitantes Huerta Grande

Ctra. N-340 km 96. El Pelayo. Algeciras. Cádiz. Tel. 956 67 91 61

ventanadelvisitante.



UNIÓN EUROPEA
Fondo Europeo Agrícola de Desarrollo Rural



Junta de Andalucía
Consejería de Agricultura, Ganadería,
Pesca y Desarrollo Sostenible

CÁDIZ-MÁLAGA



Sendero
Río de la Miel



Junta de Andalucía
Consejería de Agricultura, Ganadería,
Pesca y Desarrollo Sostenible

OTRAS FIGURAS DE PROTECCIÓN



NATURA 2000



Organización de las Naciones Unidas para la Educación, la Ciencia y la Cultura



Red Española de Reservas de la Biosfera

• TRAYECTO

Lineal

• LONGITUD (IDA)

2,4 km

• TIEMPO ESTIMADO (IDA)

50 minutos

• DIFICULTAD

Baja

• TIPO CAMINO

Carril compactado o senda. Materiales sueltos en superficie

• PAISAJE/VEGETACIÓN

Valles encajonados estrechos y profundos (canutos), que propician bosques de galería de tipo laurisilva. Amplias panorámicas de cortijadas, huertas, bosque de ribera con matorral mediterráneo y alcornocales. Restos de antiguos molinos harineros hidráulicos.

• SOMBRA

Abundante

• AUTORIZACIÓN ESPECIAL

No es necesaria

• RECOMENDACIONES

Llevar agua potable y vestimenta y calzado adecuados. Cerciorarse de la potabilidad del agua de las fuentes.

• PROVINCIA / MUNICIPIOS

Cádiz / Algeciras

• HOJAS DEL MTN 1:50.000

1078 - La Línea

• COORDENADAS INICIO / FINAL

36° 07' 02,68"N – 5° 28' 36,99"O

36° 06' 42,82"N – 5° 29' 56,43"O



CÓMO LLEGAR

Desde El Cobre, barriada de Algeciras, a unos trescientos metros del antiguo acueducto conocido como los Arcos del Cobre, parte un carril a la izquierda, próximo al colegio Santa María del Cobre, punto de inicio del sendero.



APARCAMIENTOS

No hay aparcamiento en la zona. Estacionaremos en el carril, dejando libre el acceso a la cancela de entrada.



TRANSPORTE PÚBLICO

La principal empresa concesionaria de las líneas regulares de autobuses en la zona es Transportes Comes (tel. 902 19 92 08; www.tgcomes.es). La estación de ferrocarril más próxima se encuentra en Algeciras (consultar servicios y horarios en www.renfe.es o en el tel. 902 24 02 02).



OTROS SENDEROS

Cerca de éste, se encuentra el sendero del Río Guadalmesí, donde apreciar un nuevo canuto.

PERFIL DEL RECORRIDO

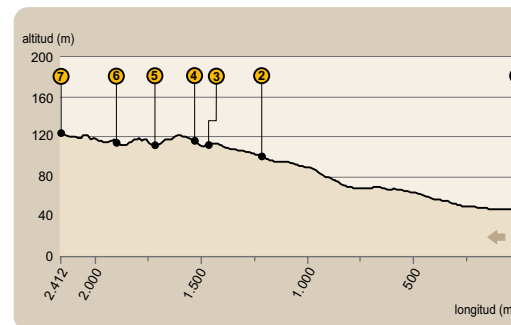

• DESNIVEL MÁXIMO

78 m

• COTA MÁXIMA

125 m

• COTA MÍNIMA

47 m

UNA VEGETACIÓN Y UN CLIMA EXCEPCIONALES

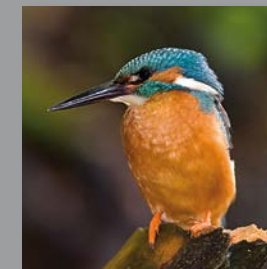

Este sendero nos permite conocer una de las mejores alisedas del parque. Los alisos son árboles que destacan sobre el resto de la vegetación por sus hojas color verde intenso, que en primavera resultan especialmente pegajosas. Antes de que éstas crezcan, el aliso florece permitiendo que el polen se disperse más fácilmente. Pero lo que nos resultará más llamativo son sus frutos, unas pequeñas *piñas* que permanecen en el árbol bastante tiempo después de haber soltado las semillas. Son conocidas como *chillaeras* o *pitaeras* y eran utilizadas como reclamos para cazar conejos y otros animales, o para realizar tinte negro. Las raíces de este árbol, poco profundas, asoman por el suelo, enriqueciéndolo con nutrientes gracias a su asociación con bacterias de la que ambos salen beneficiados.

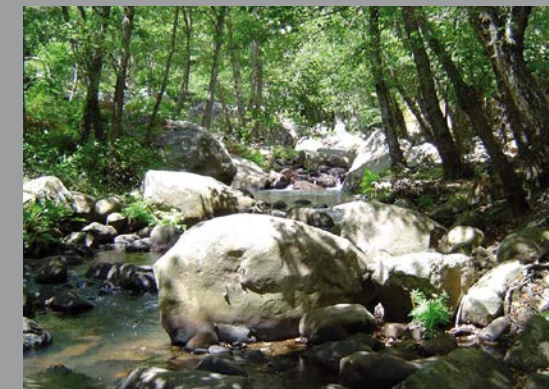

La densidad de la vegetación en estos bosques de ribera obliga a numerosas plantas trepadoras a enredarse en los troncos buscando la luz que necesitan y construyendo una bóveda vegetal que procura una sombra y un frescor excepcionales, un clima especial (cálido y húmedo) que ha permitido la supervivencia de especies desaparecidas del resto del continente europeo, como el rododendro u ojaranzo, auténtica reliquia del pasado conservada en estos *canutos*, gargantas angostas que dan cobijo también a acebos, avellanillos, laureles, durillos, etc. que permiten semejar estos bosques con las selvas tropicales.



Sendero



Río de la Miel

Alejándonos del mundanal ruido

Desde la Barriada del Cobre (ver [1] en el mapa) y, por una pista forestal cerrada con una cancela que sólo permite el paso peatonal, después de cortijadas y huertos, el sendero, soleado, se adentra en un paisaje que, poco a poco, nos aleja de la intensa actividad industrial de Algeciras y su bahía.

Brezos, aulagas y otras especies dan forma a un matorral típicamente mediterráneo. Los alcornoques, algunos de ellos centenarios, no podían faltar a nuestra cita [2], con sus troncos desnudos, nos recuerdan una actividad muy tradicional en la zona: la *pela* para la obtención de corcho.



La abundancia de agua hizo que en estas gargantas se instalaran molinos harineros que aprovechaban una energía limpia para hacer funcionar el ingenio hidráulico: el agua era dirigida a un rodezno, especie de rueda con aspas que al rotar transmitía el movimiento a las piedras de moler (muelas) que, por rozamiento, molían el grano.

En la otra orilla se encuentra el Cerro de las Esclarecidas Bajas. Sobre él podremos ver aves rapaces surcando un cielo en ocasiones peligroso para ellas, debido a los cables de alta tensión que lo atraviesan.



Seguir el curso del agua

Va a ser en el molino de la Escalona [3], uno de los pocos que quedan en funcionamiento en el parque, cuando alcancemos, por fin, la ribera del río y su sombra continua.

Tras él, como si de un viaje en el tiempo se tratara, nos topamos inesperadamente con un puente de piedra de estilo medieval [4], estrecho y de acusada pendiente. Nos servirá como primera aproximación al río, donde nos espera una aliseda en muy buen estado de conservación.



Este puente era paso obligado de caminantes y caballerías que desde la bahía de Algeciras se dirigían a la de Cádiz, o a Medina Sidonia. Numerosas leyendas de bandoleros y contrabandistas se tejieron sobre este camino, que aprovecharían la espesura de estos bosques para perpetrar sus fechorías y esconder sus tesoros y botines.



Dejando atrás el puente, continuamos junto al agua por un bosque de ribera sombrío.

Al poco nos encontraremos con la Fuente de las Niñas [5] con agua durante todo el año. Aunque sin clorar, es un punto ideal para refrescarnos. En sus proximidades podremos ver ejemplares de rododendros y acebos.



Un último molino en ruinas, el del Águila [6], da fe de la importancia que tuvieron estas aguas para el desarrollo de esta industria. Construido en el siglo XVIII, la actividad se complementaba con el cultivo del huerto, como podemos ver en el llano sembrado de naranjos y limoneros.

Sigue el sonido del agua acompañándonos hasta el final del sendero, donde una pequeña cascada nos despidе y retiene [7].

Sendero

Río de la Miel



PARQUE NATURAL
LOS ALCORNOCALES

SIERRA DEL ALGARROBO

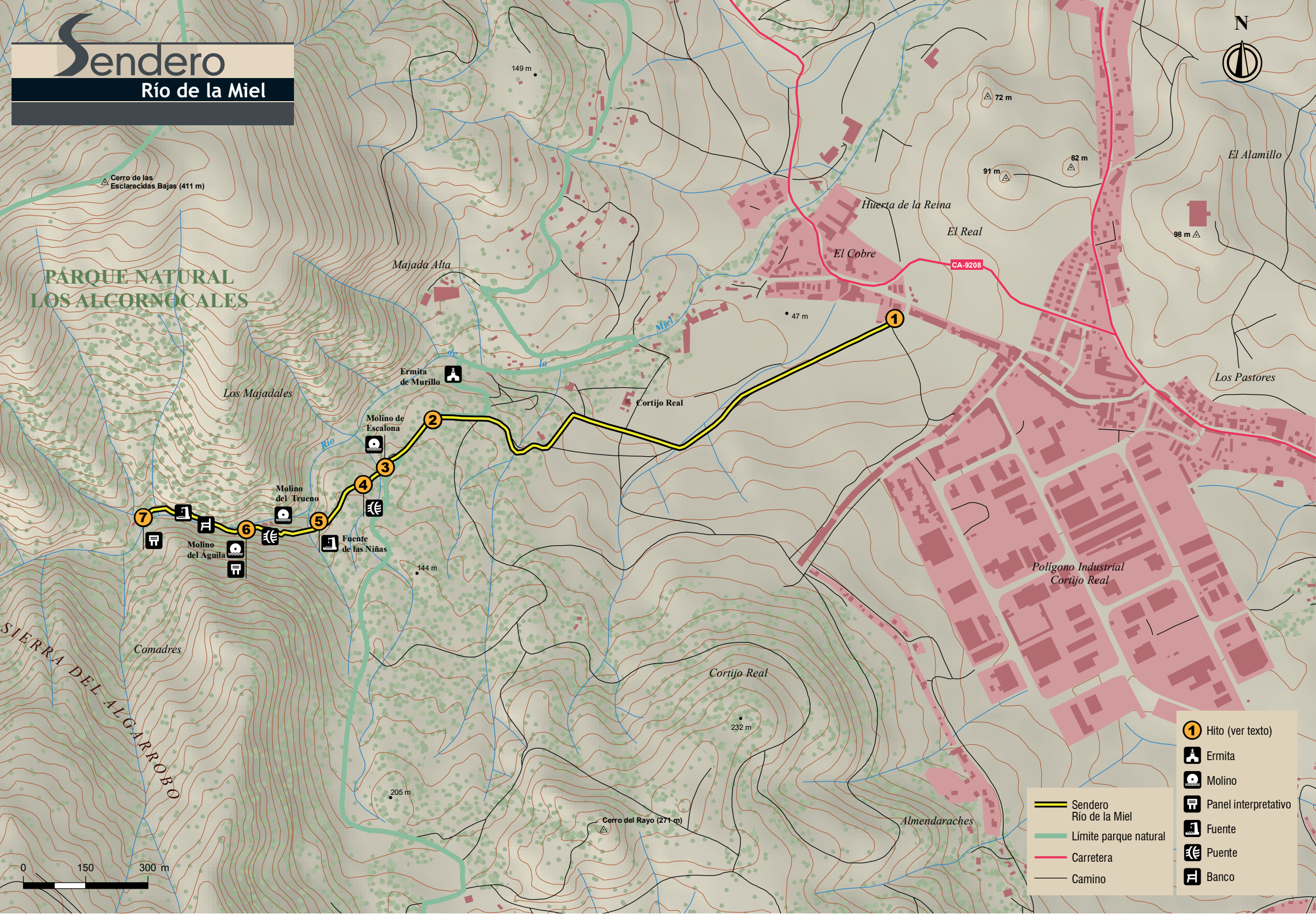
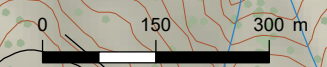

- Hito (ver texto)
- Ermita
- Molino
- Panel interpretativo
- Fuente
- Puente
- Banco

- Sendero
- Río de la Miel
- Límite parque natural
- Carretera
- Camino

Cerro de las Esclarecidas Bajas (411 m)

149 m

72 m

91 m

82 m

98 m

47 m

144 m

232 m

205 m

Cerro del Rayo (271 m)

El Alamillo

Huerta de la Reina

El Real

El Cobre

CA-9208

Los Pastores

Majada Alta

Ermita de Murillo

Cortijo Real

Molino de Escalona

Molino del Trueno

Fuente de las Niñas

Molino del Aguila

Comadres

Cortijo Real

Almendaraches